



## Výroční zpráva za rok **2022**



# Obsah

1.	Vstupní údaje .....	4
2.	Charakteristika vývoje a hospodaření ZPŠ v roce 2022 .....	5
3.	Vybrané orgány ZPŠ .....	7
3.1	Správní rada ZPŠ .....	7
3.2	Dozorčí rada ZPŠ .....	8
3.3	Rozhodčí orgán ZPŠ .....	9
3.4	Výbor pro audit ZPŠ .....	9
4.	Činnost ZPŠ .....	10
4.1	Organizační struktura ZPŠ k 31. 12. 2022 .....	10
4.2	Informační systém ZPŠ .....	12
4.3	Kontrolní systém a systém interního auditu ZPŠ .....	13
4.3.1	Kontroly provedené vnějšími kontrolními orgány .....	13
4.3.2	Kontroly uskutečněné vnitřními kontrolními orgány .....	13
4.3.3	Zaměření činnosti interního auditora .....	14
4.3.4	Popis systému provádění kontrol výběru pojistného a penále .....	15
4.3.5	Odpisy dlužného pojistného, pokut a penále .....	16
4.3.6	Vyhodnocení plnění oznamovací povinnosti zaměstnavatelů .....	17
4.3.7	Tvorba opravných položek s příslušností k jednotlivým fondům .....	17
4.4	Zdravotní politika a revizní činnost .....	18
4.4.1	Zdravotní politika .....	18
4.4.2	Revizní činnost .....	25
4.5	Pohledávky .....	26
4.6	Smluvní politika, síť smluvních poskytovatelů zdravotních služeb .....	26
4.6.1	Místní a časová dostupnost hrazených služeb .....	27
4.7	Zdravotní služby hrazené nad rámec veřejného zdravotního pojištění .....	29
4.7.1	Zdravotní služby čerpané z Fondu prevence .....	29
4.7.2	Zdravotní služby hrazené z jiných zdrojů .....	32
5.	Tvorba a čerpání fondů ZPŠ .....	32
5.1	Základní fond zdravotního pojištění ZPŠ .....	33
5.1.1	Struktura nákladů na zdravotní služby v členění dle jednotlivých segmentů ...	41
5.1.2	Náklady na léčení zahraničních pojištěnců v ČR .....	47
5.2	Provozní fond ZPŠ .....	48
5.3	Fond reprodukce majetku ZPŠ .....	53
5.4	Sociální fond ZPŠ .....	56
5.5	Rezervní fond ZPŠ .....	58
5.6	Fond prevence ZPŠ .....	61
5.6.1	Splnění podmínek podle § 1 odst. 3 vyhlášky č. 418/2003 Sb. ....	63
5.7	Jiná činnost ZPŠ, než je provozování veřejného zdravotního pojištění .....	64
5.8	Doplňující údaje podle specifik ZPŠ .....	65
6.	Souhrnný přehled vybraných údajů o činnosti ZPŠ .....	66
6.1	Stav pohledávek a závazků ZPŠ .....	68
6.2	Plnění podmínek splátkových kalendářů .....	69
6.3	Pojištěnci .....	69
7.	Plnění podmínek ustanovení § 18 zákona č. 106/1999 Sb. ....	70
8.	Závěr .....	70
9.	Přílohy .....	72

9.1	Účetní závěrka včetně přílohy .....	72
9.2	Auditorská zpráva k účetní závěrce a výroční zprávě.....	73
9.3	Stanoviska Správní rady ZPŠ a Dozorčí rady ZPŠ k výroční zprávě.....	74
9.4	Způsob a forma zveřejnění výroční zprávy za rok 2022 .....	75
	Seznam použitých zkratek .....	76

## 1. Vstupní údaje

Název:	<b>Zaměstnanecká pojišťovna Škoda</b>
Sídlo:	Husova 302 293 01 Mladá Boleslav
IČO:	463 54 182
Telefon:	326 579 111
Fax:	326 579 009
e-mail:	zpskoda@zpskoda.cz
Internet:	www.zpskoda.cz
Datová schránka:	5kpadkp
Bankovní spojení:	Česká národní banka Československá obchodní banka, a. s.

### **Zřizovatel Zaměstnanecké pojišťovny Škoda (dále jen ZPŠ), žadatelský subjekt, datum vzniku**

Zřizovací listinou č. j.: 23-23400/92 – 9 vydanou dne 19. 10. 1992 Ministerstvem práce a sociálních věcí ČR (dále jen MPSV ČR) byla ZPŠ zřízena ke dni 15. 10. 1992 na základě žádosti podané firmou ŠKODA, automobilová akciová společnost (nyní ŠKODA AUTO a.s.) Mladá Boleslav.

Zřizovatelem ZPŠ podle zákona č. 280/1992 Sb., o resortních, oborových, podnikových a dalších zdravotních pojišťovnách, ve znění pozdějších předpisů, bylo MPSV ČR.

Do obchodního rejstříku, vedeného Krajským obchodním soudem v Praze (dnes Městský soud v Praze), oddíl A, vložka 7541, byla ZPŠ zapsána dne 21. 12. 1992.

### **Představitelé orgánů ZPŠ a její statutární zástupce**

Peter Podprocký, MSc.	předseda Správní rady ZPŠ
Ing. Jitka Žáková, MBA	předsedkyně Dozorčí rady ZPŠ
Ing. Darina Ulmanová, MBA	ředitelka ZPŠ

## 2. Charakteristika vývoje a hospodaření ZPŠ v roce 2022

Hospodaření ZPŠ probíhalo v hodnoceném období v souladu s platnými právními předpisy upravujícími činnost zdravotní pojišťovny. Rok 2022 byl ovlivněn doznívající epidemií COVID-19, snížením platby státu za státní pojištěnce a probíhajícím válečným konfliktem na Ukrajině.

V příjmech pojistného z veřejného zdravotního pojištění (dále jen v.z.p.) se projevil růst mezd reagující na vysokou inflaci a dále i růst minimální mzdy. Příjem z vlastního výběru pojistného ZPŠ meziročně vzrostl o 7,7 %, v přepočtu na jednoho pojištěnce pak o 7,9 %.

Příjmy z přerozdělování byly ovlivněny nařízením vlády č. 253/2021 Sb., v jehož důsledku došlo od ledna 2022 ke zvýšení měsíční platby z 1 767 Kč na 1 967 Kč za každého státního pojištěnce. Zákonem č. 260/2022 Sb. byla platba státu od srpna 2022 snížena na 1 487 Kč. Platba státu do systému v.z.p. meziročně vzrostla o 2,4 % z důvodu nárůstu počtu státních pojištěnců v souvislosti s válečným konfliktem na Ukrajině, kdy byly osoby, které opustily Ukrajinu kvůli válečnému konfliktu, zařazeny mezi žadatele o dočasnou ochranu a pojistné za ně hradil stát.

Ostatními zdroji příjmů byly náhrady nákladů za hrazené zdravotní služby (regresy), a penále vyměřené i uhrazené plátcí pojistného, kteří nesplnili svou zákonnou povinnost v daném termínu.

Náklady za zdravotní služby, které tvoří nejvýznamnější nákladovou položku, odpovídaly plánované hodnotě ve Zdravotně pojistném plánu ZPŠ (dále jen ZPP) na rok 2022. Tyto náklady byly pravidelně sledovány a průběžně vyhodnocovány. V roce 2022 došlo k nárůstu nákladů za zdravotní služby o 4,8 % proti roku 2021. Na tento nárůst měly vliv legislativní změny upravující výši a způsob úhrad, které vycházely z dohodovacího řízení a následně z úhradové vyhlášky č. 396/2021 Sb. (dále jen ÚV) a dále nárůst péče po uvolnění opatření proti pandemii COVID-19 a zvýšení počtu preventivních prohlídek.

Pro rok 2022 platil limit pro příděl do Provozního fondu ve výši 3,08 % z příjmu pojistného po přerozdělování, pokut, penále a přírážek k pojistnému a z náhrad nákladů na hrazené zdravotní služby. Limitovaný příděl plně pokryl náklady na provoz a sociální náklady.

ZPŠ hospodařila vyrovnaně, k rozvahovému dni měla dostatek finančních prostředků pro naplnění všech fondů dle vyhlášky Ministerstva financí České republiky (dále jen MF ČR) č. 418/2003 Sb., ve znění pozdějších předpisů, a mohla tedy naplňovat bez omezení Fond prevence, jehož zdrojem je penále, příděl ze Základního fondu zdravotního pojištění (dále jen ZFZP) ve výši maximálně 1 promile z příjmů pojistného po přerozdělování za předchozí rok a příděl z Provozního fondu. Do Fondu prevence byl v souladu se zákonem č. 161/2021 Sb. proveden příděl ze ZFZP ve výši finančních prostředků, které byly z Fondu prevence vynaloženy na podporu testování zaměstnanců a osob samostatně výdělečně činných (dále jen OSVČ). Příděl Fondu prevence pokryl čerpání na zdravotní programy s preventivním účinkem ve výši 45 524 tis. Kč.

Veškeré závazky po celý rok 2022 byly ve lhůtě splatnosti. Zůstatek finančních prostředků ZFZP k 31. 12. 2022 umožňuje pokrytí na 41 dní úhrad zdravotních služeb denního průměru roku 2022.

Pohledávky za plátcí pojistného jsou trvale sledovány a k jejich vymáhání jsou použity všechny legislativně dostupné prostředky.

Doplňující informací k celkovému pohledu na hospodaření ZPŠ je přehled investičních nákladů. Pořízení investičního majetku souviselo hlavně s obnovou telefonní ústředny, obměnou vozového parku, s rozvojem Portálu ZP, SW a agendového IS a obnovou HW. Celkový objem investovaných prostředků činil 7 692 tis. Kč.

Hospodaření ZPŠ bylo v souladu s platnou legislativou v roce 2022 vyrovnané. Kladné zůstatky běžných účtů všech fondů zaručují plynulý chod a přiměřenou rezervu pro nejbližší období. Veškerá činnost ZPŠ směřuje k finančnímu zajištění a udržení pevné pozice na trhu v.z.p. a k podpoře strategického a systémového rozvoje kvalitních zdravotních služeb pro pojištěnce v dalších letech.



### 3. Vybrané orgány ZPŠ

#### 3.1 Správní rada ZPŠ

V roce 2022 se uskutečnilo celkem pět jednání Správní rady ZPŠ. Po dvou “covidových” letech, kdy se většina jednání musela s ohledem na aktuální epidemiologickou situaci uskutečnit distanční, případně kombinovanou formou, se způsob jednání Správní rady ZPŠ postupně vrátil k běžným prezenčním jednáním a tímto způsobem byla realizována většina jednání Správní rady ZPŠ v roce 2022.

Stálými a pravidelnými body jednání Správní rady ZPŠ byly i v roce 2022 Finanční zpráva a Vyhodnocení nákladů na zdravotní služby. Správní rada ZPŠ se v roce 2022 zabývala také schvalováním návrhu Výroční zprávy (dále jen VZ) za rok 2021, návrhu ZPP na rok 2023 a Střednědobého výhledu na rok 2024 a 2025 či způsobů financování zdravotních služeb na rok 2023. Kromě těchto bodů Správní rada ZPŠ projednávala či schvalovala v roce 2022 rovněž Zprávu o činnosti ZPŠ za rok 2021, zdravotní programy na rok 2023, informace o vývoji počtu pojištěnců či problematiku Informačního systému ZPŠ.

Průběžně byla Správní rada ZPŠ informována o vývoji nákladů souvisejících s pandemií onemocnění COVID-19 a průběhu kontrol a šetření Ministerstva zdravotnictví České republiky (dále jen MZ ČR) a MF ČR.

Kromě všech výše zmíněných bodů Správní rada ZPŠ v roce 2022 na základě doporučení Výboru pro audit ZPŠ a souhlasu a doporučení Dozorčí rady ZPŠ určila společnost Ernst & Young Audit, s.r.o. jako auditorskou společnost pro účetní období let 2022 až 2024 a zabývala se také obměnou vozového parku ZPŠ, problematikou modernizace telefonní ústředny ZPŠ, plánem na instalaci fotovoltaiické elektrárny na budovu ZPŠ či redesignem Karty mého srdce.

Během roku 2022 Správní rada ZPŠ také rozhodovala dvakrát operativně prostřednictvím oběžníků, konkrétně k problematice antigenního testování u zaměstnavatelů a k úpravě Statutu ZPŠ.

V dubnu roku 2022 se z důvodu skončení funkčních období některých volených členů uskutečnily volby do Správní a Dozorčí rady ZPŠ. Ty byly poprvé realizovány podle upravené legislativy a týkaly se zástupců zaměstnavatelů a OSVČ. V těchto volbách byli do Správní rady ZPŠ opět zvoleni Mgr. Ing. Ondřej Kočí, Mgr. Lukáš Krejčí, Ing. Tomáš Kubín a Mgr. Jiří Prokop, Ph.D. Novým členem Správní rady ZPŠ se stal pan Peter Podprocký, MSc., který nahradil dosavadního předsedu Správní rady ZPŠ Ing. Pavla Hlaváče a na červnovém zasedání Správní rady ZPŠ byl zvolen novým předsedou tohoto orgánu.

Ke změnám došlo také u zástupců státu, kdy po postupném skončení funkčních období či vzdání se funkce dosavadních členů Správní rady ZPŠ byli k 17. 3. 2022 vládou ČR jmenováni členy Správní rady ZPŠ Ing. Martina Cetelová, Ing. Lenka Hanusová Doischerová, MBA, Ing. Jan Hodač, MUDr. Iveta Matějovská, CSc. (zástupci MZ ČR) a Mgr. Martin Škrobánek (zástupce MF ČR). Mgr. Martin Škrobánek se následně k 2. 6. 2022 vzdal své funkce a k 27. 7. 2022 byla na jeho místo jmenována Ing. Eva Gajdošová.

K 31. 12. 2022 bylo složení Správní rady ZPŠ následující:

<b>Funkce</b>	<b>Jméno</b>	<b>Zástupce</b>
Předseda	Peter Podprocký, MSc.	zaměstnavatele
Místopředseda	Miloš Kovář	pojištěnců
Členové a členky	Ing. Martina Cetelová	jmenovaný vládou
	Mgr. Mária Fuková, MPA	pojištěnců
	Ing. Eva Gajdošová	jmenovaný vládou
	Ing. Lenka Hanusová Doischerová, MBA	jmenovaný vládou
	Ing. Jan Hodač	jmenovaný vládou
	Jaromír Koblře	pojištěnců
	Mgr. Ing. Ondřej Kočí	zaměstnavatele
	Mgr. Lukáš Krejčí	zaměstnavatele
	Ing. Tomáš Kubín	zaměstnavatele
	Martin Lustyk	pojištěnců
	MUDr. Iveta Matějovská, CSc.	jmenovaný vládou
	Jana Pakostová	pojištěnců
	Mgr. Jiří Prokop, Ph.D.	zaměstnavatele

### 3.2 Dozorčí rada ZPŠ

Dozorčí rada ZPŠ jednala v roce 2022, obdobně jako Správní rada ZPŠ, celkem pětkrát, a také v jejím případě se již většina jednání uskutečnila prezenční formou.

Na svých jednáních v průběhu roku 2022 se Dozorčí rada ZPŠ zabývala přípravou stanovisek k materiálům určeným k projednání Správní radou ZPŠ, a to s důrazem na svoji kontrolní pravomoc v oblasti hospodaření ZPŠ a dodržování platné legislativy.

Volby zmíněné v kapitole zabývající se Správní radou ZPŠ se týkaly i Dozorčí rady ZPŠ a do Dozorčí rady ZPŠ byli opět zvoleni Ing. Martina Janebová Cíencialová, JUDr. David Kavan a Ing. Štěpán Lacina.

V případě zástupců státu došlo ve složení Dozorčí rady ZPŠ k jedné změně. K 17. 3. 2022 byl vládou ČR jmenován členem Dozorčí rady ZPŠ Mgr. Petr Peiger, a to místo dosavadní zástupkyně MZ ČR Ing. Sylvy Stodulkové.

K 31. 12. 2022 bylo tedy složení Dozorčí rady ZPŠ následující:

<b>Funkce</b>	<b>Jméno</b>	<b>Zástupce</b>
Předsedkyně	Ing. Jitka Žáková, MBA	pojištěnců
Místopředsedkyně	Ing. Martina Janebová Cíencialová	zaměstnavatele
Členové a členky	Ing. Květoslava Cimlerová	jmenovaný vládou
	Ing. Bc. Anastasie Gavriková	jmenovaný vládou
	Mgr. Lukáš Halamíček	pojištěnců
	JUDr. David Kavan	zaměstnavatele
	Ing. Štěpán Lacina	zaměstnavatele
	Mgr. Petr Peiger	jmenovaný vládou
	Eva Řeháková	pojištěnců



### 3.3 Rozhodčí orgán ZPŠ

V roce 2022 Rozhodčí orgán (dále jen RO) ZPŠ jednal celkem třikrát. Bližší údaje k jeho činnosti v roce 2022 jsou zmíněny v kapitole 4.3.2.

Ve složení RO ZPŠ došlo pouze k jedné změně, které souvisela s výše zmíněnou obměnou Dozorčí rady ZPŠ a Mgr. Petr Peiger nahradil Ing. Sylvu Stodulkovou také v tomto orgánu ZPŠ.

K 31. 12. 2022 bylo složení RO ZPŠ následující:

<b>Funkce</b>	<b>Jméno</b>	<b>Zástupce</b>
Předseda	Mgr. Lukáš Krejčí	Správní rady ZPŠ
Místopředseda	Miloš Kovář	Správní rady ZPŠ
Členové a členky	Ing. Lenka Hanusová Doischerová, MBA	MZ ČR
	Ing. Eva Gajdošová	MF ČR
	Martina Jenčová	MPSV ČR
	JUDr. David Kavan	Dozorčí rady ZPŠ
	Mgr. Petr Peiger	Dozorčí rady ZPŠ
	Mgr. Jiří Prokop, Ph.D.	Správní rady ZPŠ
	JUDr. Vlasta Vávrová	ZPŠ
	Ing. Jitka Žáková, MBA	Dozorčí rady ZPŠ

### 3.4 Výbor pro audit ZPŠ

Výbor pro audit ZPŠ jednal v roce 2022 třikrát, a to převážně distančně, prostřednictvím videokonferencí. Hlavními body těchto jednání byly činnosti, které tomuto orgánu určuje zákon o auditorech tzn. zejména sledování postupu sestavování účetní závěrky, procesu externího a interního auditu a dohled nad systémem řízení rizik v rámci ZPŠ. Kromě zmíněných bodů se v březnu Výbor pro audit zabýval doporučením pro Dozorčí radu ZPŠ a Správní radu ZPŠ ve věci výběru dodavatele povinného auditu pro účetní období let 2022 až 2024. Činnost Výboru pro audit ZPŠ podléhá také informační povinnosti směrem k Radě pro veřejný dohled nad auditem a Zpráva o činnosti Výboru pro audit ZPŠ za rok 2021 byla schválena oběžníkem v říjnu roku 2022 a následně zaslána Radě pro veřejný dohled nad auditem.

V personálním obsazení Výboru pro audit ZPŠ nedošlo v průběhu roku 2022 ke změnám a k 31. 12. 2022 bylo složení následující:

<b>Funkce</b>	<b>Jméno</b>	<b>Zástupce</b>
Předsedkyně	Ing. Dana Němečková, MBA	nezávislá osoba
Místopředsedkyně	Ing. Martina Janebová Cíencialová	Dozorčí rady ZPŠ
Člen	Ing. Ctirad Chadima	nezávislá osoba

## 4. Činnost ZPŠ

### 4.1 Organizační struktura ZPŠ k 31. 12. 2022

V roce 2022 nedošlo ke změně organizační struktury a činnost ZPŠ tak byla realizována v souladu s Organizačním řádem, schváleným Správní radou ZPŠ v prosinci 2021 a účinným od 1. 1. 2022.

Obr. č. 1 Organizační struktura ZPŠ

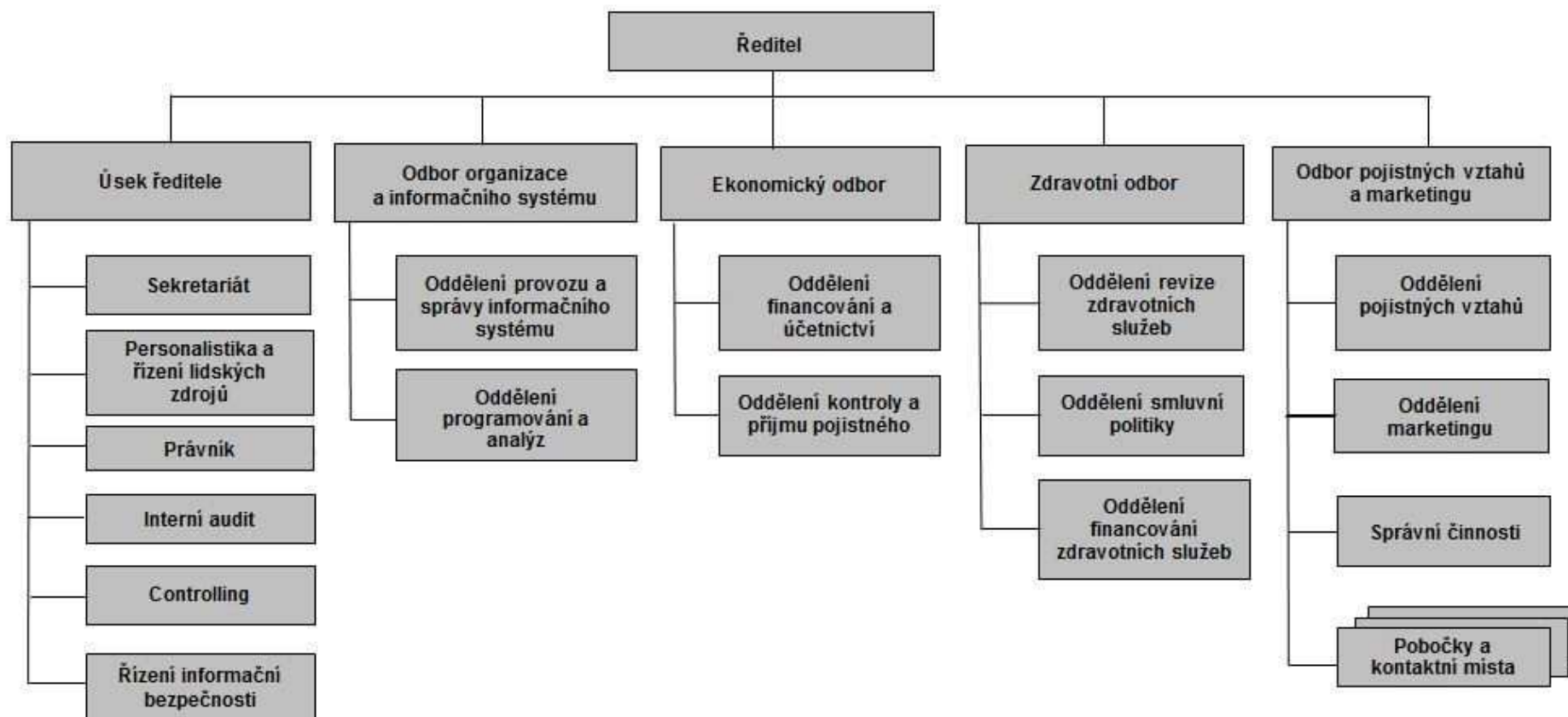

## 4.2 Informační systém ZPŠ

ZPŠ s dostatečnou rezervou využívala technické vybavení, které vyměnila v posledních letech. To se týká serverové infrastruktury, koncových stanic a síťové infrastruktury. Veškerá technika dobře zvládala požadavky z rutinního či dávkového provozu a nebylo třeba výkonově nikterak intervenovat. Investice v této oblasti v roce 2022 nebyly tedy nikterak významné.

ZPŠ tak přistoupila v roce 2022 pouze k výměně telefonní ústředny, kdy hlavní motivací ke změně nebyla ani tak potřeba na doplnění dalších funkcí do stávajícího řešení, ale zvyšující se riziko výpadku provozování na zastaralé 14 let staré technice s nemožností jeho operativního řešení. Benefitem bude i možnost nahrávání telefonních hovorů. Další investicí byla v roce 2022 výměna náhradního zdroje. K této akci bylo přistoupeno z důvodu morálního a technického zastarání stávajícího řešení a jeho neschopnosti garantovat dostatečný výkon pro řádné ukončení provozu v případě výpadku elektrické energie. Z obdobných důvodů (morální zastarání) bylo přistoupeno k výměně monitorovacích serverů. Jedná se opět o klíčový prvek v IT infrastruktuře ZPŠ, jehož nasazení je vyžadováno vyhláškou o kybernetické bezpečnosti a jehož bezvadné fungování je nezbytné pro zajištění vysoké dostupnosti IT služeb.

I díky výše uvedeným změnám pracoval informační systém v hodnoceném období bez problémů a s významnou rezervou pokrýval jak potřeby uživatelů, tak potřeby vyplývající z dávkového zpracování, které probíhalo mimo pracovní dobu a o víkendech. Veškerá klíčová zařízení byla zajištěna proti výpadku prodlouženou zárukou a sjednanou servisní podporou.

Agendový informační systém KIS byl v průběhu roku průběžně upravován na základě nové smlouvy o podpoře a dalším jeho rozvoji. ZPŠ celkem s dodavatelem řešila 114 změnových požadavků, z tohoto počtu se v 26 případech jednalo o rozvojový požadavek.

Portál ZP pracoval v hodnoceném období spolehlivě a významným způsobem podporoval činnosti ZPŠ v oblasti komunikace s klienty. Celkem bylo v roce 2022 prostřednictvím Portálu ZP od klientů přijato téměř 200 tis. podání. Z uvedeného počtu má největší podíl „Vyúčtování vykázané zdravotní péče“ (36 %). Uzavřením nové smlouvy se mohl opět rozeběhnout jeho další rozvoj.

ZPŠ pružně reagovala na možnost využít služeb Bankovní Identity a rozšířila o tuto možnost přihlášení do své klientské aplikace Karta mého srdce. To umožní zájemcům o využívání této aplikace zřídit si přístup bez nutnosti navštívit zdravotní pojišťovnu.

ZPŠ byla první zdravotní pojišťovnou, která se napojila na nově vybudované informační systémy v rámci budovaného elektronického zdravotnictví ČR. Jedná se o eOčkování a ePoukaz, tyto agendy byly integrovány do expertní části revizního systému.

ZPŠ i v roce 2022 využívala výhod digitalizace, které významným způsobem zefektivňují práci napříč všemi procesy. Do informačního systému bylo v tomto období zavedeno na zhruba 840 tis. dokumentů a jejich počet překročil hranici 7 milionů (7 350 tis.).

V porovnání s posledními roky je zřejmá nezanedbatelná progrese, zhruba 100 tis. dokumentů za 1 rok.

### **4.3 Kontrolní systém a systém interního auditu ZPŠ**

#### **4.3.1 Kontroly provedené vnějšími kontrolními orgány**

V průběhu roku 2022 byly dokončeny 2 veřejnosprávní kontroly a 1 šetření MZ ČR a MF ČR zahájené v roce 2019 a 2020 zaměřené na zdaňovanou činnost, akvizici nových pojištěnců a preventivní prohlídky a screeningy. Na základě výsledků kontrol byla ze strany ZPŠ přijata celkem 4 opatření k nápravě, která se týkala zejména úprav postupů a odpovědností v kontrolovaných oblastech a aktualizace příslušných řídicích dokumentů. Všechna opatření byla přijata v průběhu roku 2022.

V roce 2022 byla zahájena veřejnosprávní kontrola MZ ČR a MF ČR na téma „Kontroly účinnosti opatření přijatých k nápravě zjištění při předchozích kontrolách“ zaměřených na kontrolu hospodaření ZPŠ (č. 1/2016), záštity a související otázky v oblasti marketingu a komunikace (č. 10/2019) a zajištění místní a časové dostupnosti hrazených služeb, bonifikace (č. 4/2019), která nebyla do konce roku 2022 ukončena.

#### **4.3.2 Kontroly uskutečněné vnitřními kontrolními orgány**

V roce 2022 se uskutečnila celkem 3 zasedání RO ZPŠ.

Na těchto svých zasedáních v roce 2022 RO ZPŠ projednal celkem 15 případů za 788 428 Kč. Na základě důkladného posouzení podaných žádostí o odstranění tvrdosti bylo RO ZPŠ prominuto penále v plné výši u 11 případů, ve 3 případech bylo penále prominuto částečně (z toho ve dvou případech šlo o 50 % a v jednom případě o 80 %) a v 1 případě RO ZPŠ povinnost k úhradě dlužného penále neprominul.

Všechny žádosti byly posuzovány individuálně a na základě všech dostupných podkladů.

Dle zákonného rozdělení kompetencí v oblasti odstraňování tvrdosti, která by se vyskytla při vyměření penále za prodlení s úhradou pojistného na v.z.p., Komise pro odstraňování tvrdosti projednala v roce 2022 na svých 5 zasedáních celkem 120 žádostí.

Komise pro odstraňování tvrdosti zaujímala stanovisko jako podklad pro rozhodnutí ředitele ZPŠ k žádostem o odstranění tvrdosti a prominutí povinnosti k úhradě penále, jehož výše nedosáhla u plátce 30 000 Kč. Komise doporučovala stanovisko vůči pohledávkám ZPŠ za jednotlivými skupinami plátců pojistného z titulu penále v celkové částce 899 144 Kč. Ve 117 případech ZPŠ prominula zcela či částečně předepsané penále ve výši 861 819 Kč. Svým rozhodnutím ZPŠ potvrdila povinnost k úhradě dlužného penále v 6 případech ve výši 37 325 Kč.

Kritéria pro zmírnění tvrdosti jsou dlouhodobě stabilní a jsou obdobná jako v případě RO ZPŠ. U plátců je přihlíženo k jejich sociální a zdravotní situaci.

Ve všech případech je však nezbytným předpokladem pro odstranění tvrdosti úhrada dlužné částky na pojistném na v.z.p., včasnost podání do nabytí právní moci rozhodnutí

a neprohlášení insolvenčního řízení na plátce či jeho nevstoupení do likvidace. V případě podnikatelských subjektů je nutné respektování platných principů veřejné podpory de minimis.

#### **4.3.3 Zaměření činnosti interního auditora**

V roce 2022 zajišťoval výkon interního auditu jeden interní auditor, který je v rámci organizační struktury a v souladu se zákonem č. 320/2001 Sb., o finanční kontrole ve veřejné správě, ve znění pozdějších předpisů, přímo podřízen ředitelce ZPŠ.

Rámcem činnosti interního auditu byl plán interního auditu na rok 2022, jenž byl projednán ve Výboru pro audit ZPŠ a schválen ředitelkou ZPŠ. V rámci auditní činnosti byly v souladu s plánem realizovány tři audity, z toho dva řádné a jeden následný. Řádné audity byly zaměřeny na evidenci smluv komerčního charakteru v ZPŠ se zaměřením na dodržování právních a interních předpisů a úrovně řídicích a kontrolních mechanismů a dále na kontrolu přijetí opatření z ukončených veřejnosprávních kontrol MZ ČR a MF ČR. Předmětem následného auditu, navazujícího na řádný audit z roku 2019, bylo prověření přijetí a účinnosti opatření a jejich účinnosti v procesu nákupu dodávek/služeb. Plán interního auditu na rok 2022 byl splněn.

Na základě výsledků z provedených auditů vydal interní auditor celkem šest doporučení k přijetí opatření s termíny plnění v průběhu roku 2022. Všechna opatření byla ze strany odpovědných zaměstnanců přijata a přispěla ke zvýšení účinnosti řídicích a kontrolních mechanismů v auditovaných procesech.

Součástí auditní činnosti byla i spoluúčast interního auditora na realizaci tří interních auditů systému managementu jakosti ve vazbě na ČSN EN ISO 9001:2016 provedených na základě schváleného programu auditů systému managementu jakosti na rok 2022.

Výstupy z auditní činnosti za sledované období neidentifikovaly nedostatky závažného charakteru, které by zásadním způsobem ohrozily nebo znemožnily plnění hlavních úkolů a cílů ZPŠ.

Významný podíl činnosti interního auditu zaujímalo průběžné poskytování konzultačních služeb, a to jak v rámci vykonávaných auditů, tak i mimo auditní činnost na základě individuálních požadavků zaměstnanců ZPŠ, zejména v souvislosti s přípravou a kontrolou podkladů pro veřejnosprávní kontroly MZ ČR a MF ČR, s přijímáním opatření z nich vyplývajících, dále v souvislosti s přijímáním opatření ke zjištění vnitřního kontrolního systému, při tvorbě či aktualizaci interních norem, dále při tvorbě a realizaci programu interních auditů systému managementu jakosti. Při poskytování konzultačních služeb zachovával interní auditor nezávislost a objektivitu a nepřijímal řídicí odpovědnost. Interní auditor se účastnil porad vedení ZPŠ, jednání s externím auditorem v rámci ověřování roční účetní závěrky a jednání Výboru pro audit ZPŠ.

V oblasti metodické činnosti nebyly v roce 2022 provedeny žádné úpravy interních norem upravujících postavení a činnost interního auditu, neboť nedošlo ke změnám v příslušné legislativě.



V zájmu průběžného vzdělávání a profesního rozvoje se interní auditor účastnil vzdělávacích akcí pořádaných ČIIA a pravidelných profesních setkání interních auditorů z veřejné správy a ze zdravotních pojišťoven.

Z ostatních činností prováděl interní auditor průběžnou správu elektronické databáze platných interních předpisů na Intranetu ZPŠ.

#### **4.3.4 Popis systému provádění kontrol výběru pojistného a penále**

##### **Kontroly plátců pojistného**

Zákon č. 592/1992 Sb., o pojistném na veřejné zdravotní pojištění, ve znění pozdějších předpisů, rozděluje plátce, kteří hradí toto pojistné přímo na účet zdravotní pojišťovny, do tří skupin, a to na zaměstnavatele, kteří hradí pojistné za své zaměstnance a odvádějí pojistné svých zaměstnanců, OSVČ a osob bez zdanitelných příjmů (dále jen OBZP). V tomto členění byly v roce 2022 realizovány kontroly plateb pojistného na v.z.p.

##### **Kontroly zaměstnavatelů**

ZPŠ svými kontrolními zaměstnanci v průběhu roku 2022 provedla a uzavřela 302 fyzických kontrol u plátců pojistného – zaměstnavatelů. V rámci plánovaných kontrol byl uplatňován výběr plátců ke kontrole podle výše dluhu, s přihlédnutím k dalším faktorům, jako je neplnění oznamovacích povinností zaměstnavatele. ZPŠ vždy kontaktovala plátce a vyzývala ho k účinné spolupráci, zejména k předložení prvotních mzdových dokladů tak, aby mohla provést reálnou kontrolu plnění skutečné úhradové povinnosti plátce. Kontrolami zaměstnavatelských subjektů bylo v roce 2022 zjištěno a povinným plátcům v kontrolních protokolech vyčísleno dlužné pojistné ve výši 4 199 tis. Kč a penále ve výši 1 550 tis. Kč. Kontrolami byly vypořádány i přeplatky na pojistném nebo penále ve výši 794 tis. Kč.

##### **Kontroly OSVČ**

Kontroly plateb OSVČ byly prováděny při příležitosti předání přehledu o jejich příjmech a výdajích, tedy při konečném vyúčtování záloh či úhradě pojistného za rok 2021. Kontrolovány byly na účet ZPŠ došlé zálohy, jejich včasnost i závazky plátce z minulých období. Z celkového počtu 12 148 OSVČ, které byly v této kategorii v roce 2021 evidovány, bylo 644 osob v režimu paušální daně, z nichž většina neměla povinnost podat přehled OSVČ. Ze zbývajících OSVČ bylo v roce 2022 zkontrolováno 11 304 osob, tj. 98,3 % jejich počtu, a to v souvislosti s podáním vyúčtování OSVČ za rok 2021. Ostatní OSVČ, které nesplnily svou povinnost zúčtovat své zálohy či zaplatit pojistné za celý rok 2021, byly písemně vyzvány ke splnění zákonné povinnosti a při jejich další nečinnosti přikročila ZPŠ k zákonným prostředkům předpisu pojistného v součinnosti zejména s finančními úřady, případně s Českou správou sociálního zabezpečení či za použití institutu pravděpodobné výše pojistného.

##### **Kontroly OBZP**

V agendovém systému jsou v této kategorii automaticky, v návaznosti na zadávané pojistné doby, generovány předpisy pojistného, které jsou vyhodnocovány vůči platbám

pojistného. Dlužníci jsou pravidelně upomínáni a v případě jejich nečinnosti dochází postupně k vystavování výkazů nedoplatků, které jsou následně vymáhány dle stejných pravidel, jako u ostatních kategorií plátců. V kategorii OBZP jsou veškeré listiny obtížně doručitelné, je tedy častěji využíváno zákonné fikce doručení nebo způsob náhradního doručení veřejnou vyhláškou na úřední desce ZPŠ.

### **Vyhodnocení účinnosti využívání předpisu dlužného pojistného a penále „výkazy nedoplatků“ v porovnání s vystavováním platebních výměrů**

V souladu s ustanovením § 53 odst. 2 zákona č. 48/1997 Sb., o veřejném zdravotním pojištění, ve znění pozdějších předpisů, využívala ZPŠ v roce 2022 možnost předepsat dlužné pojistné a penále výkazem nedoplatků. Institut výkazu nedoplatků se za dobu své účinnosti stal významným prostředkem předepisování dlužného pojistného a penále zejména u nesporných pohledávek, pro jeho vykonatelnost dnem doručení, a tedy velmi rychlou exekuvovatelnost dobrovolně nezaplacených pohledávek, pro krátkost lhůty na podání námitek ze strany povinného plátce pojistného či možnost bezproblémového zrušení výkazu ze strany ZPŠ. Výkaz nedoplatků také racionalizuje proces předepsání dluhu, neboť umožňuje, na rozdíl od platebních výměrů, předepsat současně jedním úkonem dlužné pojistné i penále za prodlení s úhradou tohoto pojistného. Ze všech těchto důvodů v roce 2022 ZPŠ výrazně více používala předpisu dlužných částek pojistného a penále formou výkazů nedoplatků než jejich vyměření platebními výměry.

Kategorie plátce		Pojistné		Penále	
		počet	tis. Kč	počet	tis. Kč
Platební výměry	zaměstnavatel	7	1 442	7	843
	OSVČ	76	3 854	75	3 524
	OBZP	0	0	0	0
Výkaz nedoplatků	zaměstnavatel	599	25 169	610	3 398
	OSVČ	767	14 184	705	7 557
	OBZP	1 620	47 529	1 691	36 806

**Interní tabulka č. 1 – Vystavené platební výměry a výkazy nedoplatků**

### **Vymáhací činnost**

V roce 2022 pokračovala spolupráce s externí firmou na vymáhání pohledávek. Této firmě tak bylo předáno celkem 1 876 případů, kde dlužné pojistné činilo 54 567 tis. Kč a penále 42 853 tis. Kč.

Dále bylo uplatněno 13 soudních žalob za pohledávkami z titulu neuhrazených náhrad nákladů na hrazené zdravotní služby (regresy) v celkové výši 340 tis. Kč.

### **4.3.5 Odpisy dlužného pojistného, pokut a penále**

Odepsání dluhu je upraveno v § 26c zákona č. 592/1992 Sb., ve znění pozdějších předpisů, kde jsou stanoveny podmínky, za kterých je pojišťovna oprávněna odepsat dlužné pojistné, pokuty a penále a přirážky k pojistnému. Návrhy pro odpis pojistného jsou předávány k posouzení interním předpisem zřízené Komisi pro odpis pohledávek.

Hlavními důvody pro odpis pohledávky jsou:

- › zrušení či ukončení konkursního či obecně insolvenčního řízení,
- › soudní vyrozumění o nedostatku nebo absenci jakéhokoliv majetku zaručujícího úhradu pohledávky, tedy vymáhání by bylo bezvysledné,
- › námitka promlčení pohledávky, promlčení práva vymáhat,
- › úmrtí bez zanechání majetku.

Další možností odpisu je odstranění tvrdosti v případě penále. Pohledávky za penále nad 30 tis. Kč lze odepsat na základě pravomocného rozhodnutí RO ZPŠ, do 30 tis. Kč na základě taktéž pravomocného rozhodnutí ZPŠ o odstranění tvrdosti.

Prostřednictvím Komise pro odpis pohledávek, Komise pro odstraňování tvrdosti a RO ZPŠ byly v roce 2022 odepsány pohledávky v celkové výši 29 589 tis. Kč.

Odepsané pohledávky, u kterých nelze vyloučit uplatnění dalších nároků, jsou vedeny v podrozvahové evidenci. Ke dni 31. 12. 2022 je na podrozvahových účtech evidováno:

- › pojistné 600 tis. Kč,
- › penále 212 tis. Kč.

Celkem se jedná o pohledávky za 812 tis. Kč.

#### **4.3.6 Vyhodnocení plnění oznamovací povinnosti zaměstnavatelů**

Zaměstnavatelé jsou povinni dle § 25 odst. 3 zákona č. 592/1992 Sb., ve znění pozdějších předpisů, splnit svoji oznamovací povinnost k platbě pojistného na v.z.p. prostřednictvím podání měsíčního přehledu o výši pojistného za své zaměstnance. Pokud zaměstnavatel povinnost podání přehledu nesplní, znemožňuje určení vyměřovacího základu a stanovení reálné výše předpisu pojistného.

Kontrolu provádí ZPŠ měsíčně na základě sestav, které identifikují plátce ve skluzu s podáním přehledů. Zaměstnavatele ZPŠ vyzývá ke splnění povinnosti dopisem. Jako další řešení verifikace stavu pohledávek používá ZPŠ ustanovení § 25a výše uvedeného zákona, který jí dává možnost, na základě známých skutečností a zákonem daných postupů, stanovit pravděpodobnou výši pojistného (dále jen PVP). Tento postup nestanoví skutečnou výši pojistného, ale vytváří předpoklad pro vyměření platné sankce. To motivuje plátce k nápravě vadného stavu v zobrazení jeho povinností vůči ZPŠ. Použití PVP je dalším účinným prostředkem pro zjištění reálné výše předpisu pojistného.

#### **4.3.7 Tvorba opravných položek s příslušností k jednotlivým fondům**

Od roku 2010 lze při vyjádření úrovně hospodaření zdravotní pojišťovny a pro zkvalitnění Rozvahy použít institut opravných položek. ZPŠ vytvořila opravné položky k pohledávkám za plátcí pojistného na základě analýzy vymožitelnosti pohledávek ve výši 11 % za každých 90 dní po lhůtě splatnosti, což je stejné jako v roce 2021. Na základě kvalifikovaného odhadu vytvořila ZPŠ opravné položky k pohledávkám náhrad nákladů léčení neoprávněně vyčerpaných pojištěnci ZPŠ a náhrad nákladů na hrazené služby.

## 4.4 Zdravotní politika a revizní činnost

### 4.4.1 Zdravotní politika

ZPŠ zajišťuje rozsáhlé spektrum zdravotních služeb pro své pojištěnce celostátně, je ale výjimečná zaměřením na zájmové oblasti, které mají vazbu na zakladatelskou firmu ŠKODA AUTO a. s. Majoritní postavení v těchto regionech umožňuje využít znalost aktuálních potřeb pojištěnců a lépe komunikovat jejich zájem se smluvními partnery. Osobní a zároveň profesionální přístup pomáhá ZPŠ zůstat uznávanou a respektovanou zdravotní pojišťovnou, být atraktivní pro své pojištěnce a mít nejlepší výsledky při hodnocení od nezávislých autorit. Záměru být mezi nejlepšími poskytovateli v.z.p. je podřízena i strategie stanovená pro činnosti Zdravotního odboru (dále jen ZO) na jednotlivá období. Prioritami zůstává řádné zajištění dostupnosti kvalitních zdravotních služeb, finanční stabilita ZPŠ, která umožňuje správně a včas hradit pohledávky za poskytnuté zdravotní služby a vytvoření lákavé nabídky preventivních programů pro pojištěnce. Konkrétní záměry zdravotní politiky jsou zapracovány do zdravotně pojistných plánů a návrhů preventivních programů pro jednotlivá období a dílčí strategické cíle ZO se promítají do těchto základních oblastí:

- › smluvní politika
- › financování zdravotních služeb a preventivních programů
- › kontrolní a revizní činnost
- › preventivní programy ZPŠ

Za naplňování této Strategie jsou zodpovědní vedoucí příslušných oddělení ZO (oddělení smluvní politiky, oddělení financování zdravotních služeb, oddělení revize zdravotních služeb) v rámci svých stanovených kompetencí.

Plnění cílů této Strategie je těmito garanty vyhodnocováno minimálně za období roku a je předkládáno řediteli ZO vždy do 60 dnů po uplynutí hodnoceného období.

Zejména v první polovině roku 2022 bylo poskytování zdravotních služeb poznamenáno dopady pandemie COVID-19 a následně ukrajinskou krizí. Navzdory tomu se ZPŠ podařilo udržet finanční stabilitu a maximálně zajistit místní a časovou dostupnost, přestože jako i ostatní zdravotní pojišťovny, se také potýkala se zhoršenou dostupností zdravotních služeb pro pojištěnce v segmentech zejména primární péče a v odloučených regionech.

Stanovení mechanismů úhrad používaných v jednotlivých segmentech zdravotních služeb v roce 2022, včetně uplatnění regulačních mechanismů vycházelo z ÚV. Na úhrady zdravotních služeb měly dále dopad změny v aktualizovaném znění Seznamu zdravotních výkonů s bodovými hodnotami pro rok 2022 a úpravy v Cenovém předpisu MZ ČR o regulaci cen poskytovaných hrazených služeb. Konečné vyhodnocení financování za rok 2022 může být dále ovlivněno vládními opatřeními a vydáním kompenzačního zákona, který dává možnost reagovat na případné změny produkce zdravotních služeb v jednotlivých segmentech, které souvisejí s pandemií onemocnění COVID-19 a ukrajinskou krizí, proto konečné vyhodnocení bude možno provést až po závěrečném vyhodnocení všech segmentů podle stanovených termínů.

## **Mechanismy úhrad používané v jednotlivých segmentech zdravotních služeb v roce 2022, včetně uplatněných regulačních mechanismů**

Pro financování poskytovaných služeb v roce 2022 bylo využito pro některé segmenty zákonné možnosti v souladu s ustanovením § 17 odst. 5 zákona č. 48/1997 Sb., o veřejném zdravotním pojištění, ve znění pozdějších předpisů, podle které není vyloučena možnost jiného způsobu úhrady odlišného od ÚV za účelem zlepšení kvality a dostupnosti zdravotních služeb pro pojištěnce. Podmínkou tohoto postupu byla dohoda ZPŠ na těchto principech se zástupci poskytovatelů zdravotních služeb (dále jen PZS) a udržení finančních zdrojů odsouhlasených ve ZPP na rok 2022. Regulované způsoby úhrad byly uplatněny u ambulantních PZS se statisticky významným počtem unikátně ošetřených/unikátně převezených pojištěnců (dále jen UOP) nebo podle stanovené výše celkové roční úhrady z referenčního nebo hodnoceného období. Zároveň je využíváno ustanovení ÚV umožňující individuální postup při celkovém vyhodnocení, když dojde u PZS v průběhu roku 2022 k významnému, zřetelnému nárůstu rozsahu a struktury hrazených služeb mající zásadní dopad do financování hrazených služeb. Pokud PZS tyto změny řádně písemně odůvodní, případně doloží na společném jednání nejpozději v termínu vyhodnocení zdravotních služeb a jeho konečného vypořádání za rok 2022, ZPŠ tyto důvody na základě objektivního posouzení částečně či plně uzná, a následně může PZS upravit výši konečného vyhodnocení roku 2022 nebo upravit referenční hodnoty služeb pro následující období.

### **Způsoby úhrad v jednotlivých skupinách PZS:**

#### **Skupina poskytovatelů v oboru všeobecného praktického lékařství a praktického lékařství pro děti a dorost**

Úhrada byla realizována diferencovanou nebo modifikovanou kombinovanou kapitačně výkonovou platbou ve vazbě na plnění podmínek pro zvýšení základní kapitační sazby, podle komplexní nákladovosti a podle počtu registrovaných pojištěnců. Systém úhrady byl doplněn motivační platbou vycházející z aktualizovaného bonifikačního systému se smluvně dohodnutými parametry dostupnosti a kvality zdravotních služeb, kde bylo sledováno provádění preventivních prohlídek, péče o chronicky nemocné, užití rychlé diagnostiky a dalších. Celková úhrada byla zvyšována školitelům, za zajištění lékařské pohotovostní služby a za zdravotní výkony nezahrnuté do kapitační platby s hodnotou bodu dle ÚV. U PZS neregistrujících pojištěnce ZPŠ proběhla úhrada výkonovým způsobem.

#### **Obor zubního lékařství**

Úhrada hrazených služeb probíhala výkonovým způsobem se stanovenou výší úhrad podle ÚV a podle číselníku stomatologických výrobků neregulovaným způsobem. Zároveň byla hrazena agregovaná platba za registrované pojištěnce. Realizován byl také motivační systém za správnou péči o dětské pojištěnce, za zajištění pohotovostní služby a za zlepšení dostupnosti.

#### **Obor specializovaných ambulantních služeb**

Úhrada PZS s velkým objemem poskytovaných služeb byla realizována regulovaným výkonovým způsobem, bonifikováno bylo zlepšení dostupnosti a kvality péče. U vybraných PZS byla dohodnuta tzv. balíčková úhrada za výkony jednodenní péče. U PZS poliklinického typu úhrada probíhala výkonovým způsobem. U některých



odborností a objemově malých PZS probíhala úhrada neregulovaným výkonovým způsobem.

#### **Smluvní poskytovatelé hemodialyzační zdravotní péče**

Úhrada probíhala neregulovaným výkonovým způsobem s bonifikací při splnění kvalitativních kritérií.

#### **Odbornosti 603 a 604 (gynekologické služby)**

Úhrada tohoto typu zdravotních služeb byla realizována regulovaným způsobem, tzv. balíčkovou úhradou za agregovanou péči o těhotné a bonifikace byla poskytována za specializované služby. PZS s malým objemem služeb byli hrazeni neregulovaným způsobem výkonově.

#### **Diagnostické zdravotní služby**

Způsob úhrady zdravotních služeb u PZS se statisticky významným počtem UOP probíhal v ročním regulovaném systému. Pro úhradu vyjmenovaných metod autorské odbornosti 816 - laboratoř lékařské genetiky byla dohodnuta pravidla pro vykazování mezi odbornou společností a zdravotními pojišťovnami. U PZS s malým objemem probíhala úhrada výkonovým způsobem bez dalších regulací.

#### **Rehabilitační služby**

Při statisticky významném počtu UOP probíhala úhrada regulovaným způsobem v ročním režimu se zohledněním nákladných pojištěnců podle vykázané diagnózy a náročnosti poskytovaných služeb. U ostatních PZS úhrada probíhala způsobem bez dalších regulací.

#### **Hrazené služby v odbornosti 914, 916, 921, 925 (psychiatrická sestra, nutriční terapeut, porodní asistentka a sestra domácí péče)**

U PZS se statisticky významným počtem UOP probíhala úhrada regulovaným způsobem v ročním režimu se zohledněním nákladných pojištěnců a poměru vykazování vybraných výkonů. Ostatní PZS byly hrazeny výkonově bez regulací.

#### **Hrazené služby poskytované poskytovateli v odbornosti 926 pro domácí paliativní péči o pacienta v terminálním stavu podle § 22 zákona č. 48/1997 Sb.**

Úhrada probíhala v souladu s výše uvedenou legislativou výkonovým způsobem.

#### **Smluvní poskytovatelé zdravotnické záchranné služby, poskytovatelé přepravy pacientů neodkladné péče a poskytovatelé lékařské pohotovostní služby**

Úhrada probíhala neregulovaným výkonovým způsobem podle ÚV.

#### **Přepravní zdravotní služby, zdravotnická záchranná služba a lékařská služba první pomoci – odbornost 003**

Úhrada zdravotnické záchranné služby, lékařské služby první pomoci a přeprava pacientů neodkladné péče probíhala výkonovým způsobem podle ÚV.

#### **Smluvní poskytovatelé lázeňské léčebně rehabilitační péče a ozdravovny**

Úhrady byly realizovány na základě cenových ujednání s jednotlivými PZS za jeden den pobytu.



### **Smluvní poskytovatelé lékařské péče**

Úhrada probíhala podle ÚV, základem byla úhrada za výkon č. 09552 - signální výkon vydání léčivého přípravku za recept, za digitalizaci tištěného receptu. Nad rámec ÚV byly bonifikovány lékárny v regionech se zhoršenou dostupností lékařské péče a lékárny zajišťující nepřetržitou službu.

### **Hrazené služby poskytované následné lůžkové péče, dlouhodobé lůžkové péče, zvláštní lůžkové péče dle § 5 odst. 2 úhradové vyhlášky a § 22 písm. c) zákona č. 48/1997 Sb.**

Výše úhrad byla stanovena paušální sazbou za jeden den hospitalizace pro každou kategorii pacienta a typ ošetrovacího dne (dále jen OD). U objemově významných PZS s následnou intenzivní péčí, dlouhodobou intenzivní ošetrovatelskou péčí a následnou ventilační péčí byl případně dohodnut princip časové délky pobytu se stanovením podmínky předchozího souhlasu revizního lékaře pro plnou úhradu hospitalizace delší než 190 dní. Úhrada ambulantní péče a zvláštní ambulantní péče podle § 22 písm. c) a e) zákona č. 48/1997 Sb. s výjimkou úhrady takové péče poskytnuté poskytovatelem zvláštní lůžkové péče vycházela z principů stanovených v ÚV, případně byla realizována výkonovým způsobem úhrady u PZS, který ošetřil 30 a méně pojištěnců. Pro zvláštní ústavní péči poskytovanou v zařízeních hospicového typu podle § 22a zákona č. 48/1997 Sb. se realizovala úhrada dle Seznamu zdravotních výkonů a ÚV bez dalších omezení.

**Hrazené zdravotní služby poskytnuté zahraničním pojištěncům** byly hrazeny v souladu s ÚV jako pro české pojištěnce podle Seznamu zdravotních výkonů bez limitací.

**Úhrada neodkladné zdravotní péče poskytované pojištěnci ZPŠ v cizině a přeshraniční péče** probíhala dle ustanovení platného Věstníku MZ ČR.

### **Neodkladná zdravotní péče poskytovaná nesmluvními PZS**

PZS v oboru zubního lékařství byly hrazeny neodkladné zdravotní služby dle příslušné přílohy ÚV. Ostatní zdravotní služby byly hrazeny podle Seznamu zdravotních výkonů s hodnotou bodu dle ustanovení platného Věstníku MZ ČR.

**Úhrada zdravotnických prostředků a léčivých přípravků** probíhala podle platných číselníků Svazu zdravotních pojišťoven České republiky (dále jen SZP ČR), případně číselníků Všeobecné zdravotní pojišťovny České republiky, kde číselník SZP ČR podmínky úhrady nezveřejňuje.

Do kalkulace regulací preskripce léčivých přípravků pro referenční i hodnocené období nebyla zahrnuta hodnota výkonu č. 09552 (signální výkon výdeje léčivého přípravku na recept).

### **Smluvní poskytovatelé akutní lůžkové péče**

#### **1. Počty jednotlivých typů uzavřených dodatků u nemocnic:**

Podle způsobu financování byli rozděleni do třech typů:

- › Poskytovatelé akutní lůžkové péče s velkým objemem služeb
- › Poskytovatelé akutní lůžkové péče se středním objemem služeb
- › Poskytovatelé akutní lůžkové péče s malým objemem služeb

### **Poskytovatelé akutní lůžkové péče se velkým objemem služeb**

PZS akutní lůžkové péče s velkým objemem poskytovaných služeb (27) a PZS akutní psychiatrické péče (3) bylo v roce 2022 celkem 30. U těchto PZS byl uplatněn vícesložkový způsob úhrady vycházející z principů ÚV, včetně smluvně dohodnutého nákupu vytipovaného okruhu zdravotních služeb s dohodnutými cenami. U všech těchto zařízení s tzv. velkým objemem péče probíhalo průběžné financování formou předběžných měsíčních záloh a celkové vyhodnocení proběhne v roce 2023.

### **Poskytovatelé akutní lůžkové péče se středním objemem služeb**

U této skupiny úhrada za hospitalizační případy probíhala výkonovým způsobem s jednotnou hodnotou bodu odsouhlasenou PZS a ambulantní péče v hodnotě bodu dle jednotlivých odborností v souladu s ÚV. V rámci konečného finančního vyhodnocení dojde k přepočtu dle CZ-DRG a platné legislativy. Tímto způsobem bylo hrazeno 19 poskytovatelů.

### **Poskytovatelé akutní lůžkové péče s malým objemem služeb**

U této skupiny úhrada probíhala výkonovým způsobem s hodnotou bodu společnou pro lůžkovou i pro ambulantní péči ve výši dané ÚV bez dalších regulačních mechanismů. V rámci konečného finančního vyhodnocení dojde k přepočtu hospitalizačních případů dle CZ-DRG v souladu s ÚV. Takto bylo hrazeno 90 poskytovatelů.

## **2. Struktura a objem individuálně smluvně sjednané úhrady (balíčků) vyjma centrové péče**

V průběhu roku 2022 byly aktualizovány ceny tzv. balíčkových výkonů a výkonů pro jednodenní chirurgii pro poskytovatele ambulantních i lůžkových služeb, kteří o tuto formu financování požádali. Takto bylo nabídnuto celkem 57 tzv. balíčkových výkonů s kódy ZPŠ vycházejících z jednotných kalkulací. V roce 2022 zažádalo o úhradu za poskytnutou péči formou balíčků celkem 21 poskytovatelů akutní lůžkové péče a 38 poskytovatelů ambulantní péče, a to především v odbornosti chirurgie, ortopedie, očního lékařství a gynekologie. Správa balíčkových výkonů se od roku 2021 přesunula do nové aplikace „Balíčky“. Tato aplikace se v průběhu roku 2022 ještě rozšířila o možnost generování příloh s nasmlouvanými výkony jednodenní péče pro jednotlivá smluvní IČZ.

Z hlediska nákladové efektivity je porovnání hodnoty nákupu a hodnoty výkonové vzhledem k platným úhradovým mechanismům (přepočtu dle CZ-DRG) velmi obtížné.

## **3. Využívání indikátorů kvality, zhodnocení kvality a dodržování klinických standardů pro mechanismy úhrad a jejich regulací pro ambulantní i lůžkovou péči**

S využíváním indikátorů k hodnocení kvality poskytovaných zdravotních služeb má ZPŠ dlouhodobé zkušenosti jak u ambulantních, tak i u hospitalizačních služeb, proto i v roce 2022 pokračovala v realizaci bonifikace praktických lékařů na základě sledování

a hodnocení kvality péče podle dohodnutých parametrů. Tyto parametry byly rozšířeny o hodnocení správného postupu u pacientů s prediabetem. Hodnocení kvality a dostupnosti zdravotních služeb probíhalo u největšího poskytovatele akutních lůžkových služeb v Oblastní nemocnici Mladá Boleslav (dále jen ONMB) cestou celoročního auditu kvality ošetrovatelské péče.

Parametry určené pro sledování prevencí u skupiny dospělých ve věku od 40-80 let byly hodnoceny u 71 599 pojištěnců. Dohodnutá kritéria byla dosažena ve 4. čtvrtletí 2022 v 53,8 % z celkového počtu hodnocených pojištěnců. Správnost postupů při léčbě chronických onemocnění byla hodnocena na základě vykázané medikace a stanovených markerů pro jednotlivé diagnózy:

Diagnóza	počet pojištěnců	% plnění pojištěnců
Diabetes mellitus	10 985	29,4 %
Prediabetes	2 247	51,6 %
Dyslipidemie	26 414	81,8 %
Hypertenze	38 565	57,1 %
Hypotyreóza	11 289	77,0 %

#### Interní tabulka č. 2 – Vyhodnocení parametrů určených pro sledování parametrů tzv. dobré praxe

U praktických lékařů pro děti a dorost byla obdobně hodnocena kritéria za plnění parametrů v počtu preventivních prohlídek, kdy se plnění v průměru pohybovalo v roce 2022 na 95,5 % a zároveň byla realizována bonifikace za správné užití tzv. rychlé diagnostiky. Oproti minulému roku došlo k nárůstu počtu takto celkově sledovaných pojištěnců a ve většině parametrů je procentuálně zjevný nárůst pojištěnců plnících stanovená kritéria.

V ONMB bylo zrealizováno 11 auditů. Provádění auditů se řídilo Metodickým pokynem č. 2022/2-1/Z. Všechna kritéria byla splněna v 10 případech.

#### 4. Počet nemocnic, které poskytují „centrovou péči“ a objem péče poskytnutý v předběžných úhradách za tuto péči v roce 2022

Za péči poskytnutou ve specializovaných centrech bylo v roce 2022 vynaloženo celkem 384 741 tis. Kč. V meziročním porovnání došlo k navýšení nákladů v této oblasti o 18,6 %. Takto odléčeno bylo celkem 1 657 pojištěnců a nárůst oproti minulému roku činí 240 pojištěnců. Nejvíce se projevil růst nákladů v léčbě nádorů plic a nádorů prsu, Crohnovy choroby, nádorů prostaty a nádorů ledvin, v hematatoonkologii, očním a kožním lékařství. Tzv. centrovou léčbu poskytovalo celkem 49 center (26 lůžkových a 23 ambulantních). Nejnákladnější léčba v těchto centrech se týkala onkologických onemocnění novými léčivými přípravky např. Phesgo, Kadcyla. Vliv mělo také, že některé léčivé přípravky přešly z režimu schvalování zvlášť účtovaných léčivých přípravků (ZULP) cestou §16 zákona č. 48/1997 Sb. do centrové úhrady (např. Ibrance, Kisqali, Verzenios).

K růstu nákladů v této oblasti přispěla také změna metodiky vykazování ZULP a materiálu. Po legislativních úpravách je poskytovatelům umožněno vykazovat tyto

položky v maximální výši úhrad stanovených Státním ústavem pro kontrolu léčiv (SÚKL) oproti dříve zavedené praxi, kdy poskytovatelé toto vykazovali v nižších, pořizovacích cenách.

Mezi objemově největší centra zabezpečující biologickou léčbu pro pojištěnce ZPŠ v roce 2022 patřila Krajská nemocnice Liberec, Všeobecná fakultní nemocnice Praha, Fakultní nemocnice Hradec Králové, Fakultní nemocnice v Motole a ONMB. Z ambulantních zařízení se jednalo o společnost REMEDIS a EUC Klinika.

#### 5. Sledování efektivního využívání předepisovaných léků, zdravotnických prostředků, indukované péče a sledování extramurální péče – reporty

Při kontrole vyúčtování předepisovaných léků a zdravotních prostředků se revizní pracovníci ZPŠ zaměřovali především na správnost vyúčtování, zda požadovaná úhrada odpovídala síle a množství léčivého přípravku předepsaného lékařem, zda byly dodržovány aktuálně platné výše úhrad a podmínky pro preskripci jednotlivých léčiv. Zvlášť byly vyhodnocovány náklady vynaložené na léky ve specializovaných centrech a byla kontrolována správnost vykazování signálního výkonu určeného pro výdej léčivého přípravku v lékárnách. U zdravotnických prostředků byla věnována pozornost zejména těm skupinám, které tvoří nejvyšší náklady (pomůcky při inkontinenci, pro diabetiky a stomické pomůcky). Kontrola byla zaměřena zejména na stanovené limity pro jejich předpis a vztah preskripce k jejich užité době. ZPŠ se také věnovala kontrole preskripce léčivých přípravků obsahujících léčivé látky mající omamné a psychotropní účinky s cílem zabránit jejich zneužívání. Již jen okrajově se kontrola věnuje problematice případných falzifikátů receptů, protože většina receptů je již administrována elektronicky. Nezanedbatelnou součástí činnosti revizních farmaceutů je kontrola dodržování zásad racionálního a účelného předepisování antibiotik k zamezení rizika nárůstu rezistence na antibiotickou terapii.

Systematicky byl používán program na kontrolu elektronických receptů propojený s programem pro revizi zdravotních služeb a administrace elektronických žádank pro schvalování žádostí na podání a úhradu specifických léčiv.

V roce 2022 byla také administrována řada tzv. risk sharingových smluv uzavřených mezi držitelem registrace vybraných léčivých přípravků a ZPŠ. Tyto smlouvy byly uzavírány s cílem šetřit prostředky v.z.p. K 31. 12. 2022 evidovala ZPŠ 93 těchto platných smluv, z toho v průběhu roku 2022 bylo podepsáno 35 nových smluv. Úspora finančních prostředků za rok 2022, vypočtená z těchto smluv, činila více jak 37,6 mil. Kč.

Během roku byly řešeny dotazy a podněty klientů z oblasti jejich individuálních účtů, informací uvedených v programu Karta mého srdce, problematiky týkající se výše započitatelných doplatků do ochranného limitu, nebo podmínek úhrady zdravotnických prostředků.

Pro sledování nákladů indukované péče a sledování extramurální péče jsou na vyžádání PZS ze strany ZPŠ zasílány reporty pro účely následné kontroly nákladů na tyto zdravotní služby a prostředky.

## Přehled regulačních poplatků a doplatků

ř.	Ukazatel	m. j.	Rok 2022				
			I. Q	II. Q	III. Q	IV. Q	Celkem
1.	Počet pojištěnců, kteří v daném období překročili zákonný limit <sup>2)</sup>	osoby	2 002	4 482	5 838	6 847	19 169
2.	Částka, o kterou byl překročen zákonný limit (vratky) <sup>3)</sup>	tis. Kč	1 282	3 340	3 990	4 302	12 914
3.	Celková částka za regulační poplatky ve výši 90 Kč (vykázán výkon 09545)	tis. Kč	523	645	671	660	2 499
4.	Celková částka za započitatelné doplatky na léky a potraviny pro zvláštní účely	tis. Kč	10 333	11 708	10 105	11 731	43 877

### Poznámky:

- 1) V jednotlivých čtvrtletích budou vykazovány údaje pouze za vyznačené období.
- 2) Jedná se o počet "vratek" provedených v daném období.  
Pokud pojištěnec obdrží více vratek, je v každém období, za které mu byly vratky vráceny, evidován.
- 3) Vazba na ř. 10 přílohy č. 11

### 4.4.2 Revizní činnost

Na počátku roku 2022 měla na činnost Oddělení revize zdravotních služeb vliv mimořádná opatření zavedená proti pandemii COVID-19 a také opatření reagující na situaci vyvolanou válečným konfliktem na Ukrajině a na následnou uprchlickou vlnu. Na webových stránkách ZPŠ byla průběžně zveřejňována a aktualizována opatření, která upravovala rozsah a strukturu péče v reakci na vzniklou situaci a její vývoj v průběhu roku. V druhém pololetí roku 2022 bylo realizováno 7 cílených fyzických kontrol. Dopad na běžnou agendu ZO měla také novela zákona č. 48/1997 Sb., týkající se schvalování návrhů na lázeňskou péči, zdravotní prostředky nebo žádostí podaných podle § 16 zákona č. 48/1997 Sb. Pro tento okruh žádostí byl zaveden nový systém monitoringu.

Kromě kontrol zaměřených na správnost vykazování výkonů standardních služeb se soustředili revizní pracovníci na vykazování výkonů určených pro vyšetření, léčbu nebo očkování proti COVID-19 a na výkony distanční péče. Základní kontrolní a revizní činnost u vyúčtovaných zdravotních služeb a při schvalování žádanek byla realizována prostřednictvím programu CUeR 2018 („Vitštajn“) nebo v dalších specifických aplikacích informačního systému KIS. S využitím těchto nových SW nástrojů byly navýšeny počty administrativních kontrol i celkový záchyt neoprávněně vykázaných výkonů. Revize byly prováděny cíleně po předchozí analýze dat a efektivitu kontrol zvýšilo také využití nové aplikace kontrolního SW nástroje „Fraud detect“ od společnosti STYRAX a také možnost validace výkonů testování a očkování přes systém ISIN.

Revizní zaměstnanci se také průběžně podíleli na kontrole personálního a přístrojového vybavení poskytovatelů, a to jak při uzavírání nových smluv, tak při realizaci jejich změn. Kontrola probíhala v rámci administrace digitální Přílohy č. 2 nebo formou vyřizování písemných žádostí a jejich centrální archivaci v informačním systému. Rovněž byly prováděny kontroly správnosti vykazování diagnóz v systému CZ-DRG v hospitalizační péči s využitím programu DRG Viewer. Při těchto kontrolách nebyly zaznamenány zásadní nesrovnalosti ve vykazování diagnóz. Program AMB Viewer byl využíván pro kontrolu ambulantního segmentu.



Na základě provedených kontrol bylo zachyceno celkem za 45 049 tis. Kč nesprávně vykázané péče, z toho revizními lékaři a revizními pracovníky bylo zachyceno za 40 835 tis. Kč a revizními farmaceuty za 4 214 tis. Kč. Celkový záchyt byl v porovnání s rokem 2021 navýšen o 16 %.

V rámci regresních řízení (vymáhání náhrad na léčení za povinným) bylo v roce 2022 vypsáno 258 nových výzev v celkové hodnotě 10 809 tis. Kč (pro porovnání, v roce 2021 bylo vypsáno 280 výzev v hodnotě 16 741 tis. Kč) a ZPŠ vymohla v roce 2022 celkem 13 136 tis. Kč.

Do schvalovacího procesu návrhů na lázeňskou léčebně rehabilitační péči a na léčebně rehabilitační péči bylo v roce 2022 přijato celkem 2 159 návrhů (v roce 2021 bylo přijato 1 719 návrhů), z toho 30 návrhů bylo upraveno z komplexní léčby na příspěvkovou a 18 bylo zamítnuto z důvodu, že návrhy neodpovídaly indikačním podmínkám. Schváleno bylo tedy 2 141 návrhů, z toho absolvovaných v roce 2022 bylo 1 444 na komplexní léčbu pro dospělé a děti, 95 na příspěvkovou léčbu, 447 návrhů do odborných léčebných ústavů a 15 pro ozdravenskou péči pro děti. Pojištěnci ZPŠ v roce 2022 absolvovali 1 539 lázeňských pobytů (v roce 2021 celkem 1 075 lázeňských pobytů).

#### **4.5 Pohledávky**

ZPŠ nemá ve své evidenci pohledávky za PZS po lhůtě splatnosti.

#### **4.6 Smluvní politika, síť smluvních poskytovatelů zdravotních služeb**

Stěžejní záležitostí smluvní politiky bylo zabezpečení dostatečné sítě smluvních PZS zejména pro primární péči. Riziko zhoršené dostupnosti nejvíce hrozilo v segmentu zubního lékařství a všeobecného lékařství pro děti a dorost. Pro vyřizování individuálních žádostí pojištěnců na zajišťování zdravotních služeb byly nastaveny nové postupy a byl vyčleněn speciální tým zaměstnanců, který se touto problematikou zabývá. ZPŠ prováděla korespondenční šetření pro zjištění stávající kapacity ve smluvních ordinacích, informaci o tom následně předávala pojištěncům, kteří poptávali registrujícího lékaře a v případě potřeby pracovníce Oddělení smluvní politiky zajišťovaly pro tyto účely osobní asistenci. V oblastech se zjištěným rizikem zhoršené dostupnosti ZPŠ iniciovala vyhlášení výběrových řízení a podporovala vznik nových ordinací právě v těchto regionech. ZPŠ pro zachování a rozšíření sítě smluvních partnerů nastavila nad rámec standardních úhrad finanční bonifikace za registraci nových pojištěnců, rozšiřování ordinčních hodin, zajištění pohotovostní služby a za tzv. „dobrou praxi“ při poskytování zdravotních služeb. Zajištění místní a časové dostupnosti bylo také jedním z hlavních témat při jednáních se zástupci poskytovatelů, příslušné samosprávy a MZ ČR.

Pro řádné zabezpečení potřebných, dostupných a kvalitních zdravotních služeb bylo v průběhu roku 2022 uzavřeno 544 nových smluv s PZS a u 543 stávajících smluv došlo ke změnám či úpravám jejich rozsahu. Schvalovacím procesem digitální formou prošlo 32 330 Příloh č. 2 (nasmlouvání výkonů, personálního a technického vybavení). Průměrně tedy bylo denně zasláno 129 dokumentů vyžadujících schvalovací proces. Z uvedených údajů vyplývá, že většina PZS přechází na elektronickou komunikaci. K 31. 12. 2022 měla ZPŠ 8 397 smluvních partnerů.



Realizace procesu financování zdravotních služeb vycházela z Příkazu ředitele č. 2022/02-1. Sjednané výše a podmínky úhrad pro jednotlivé segmenty byly rozeslány smluvním partnerům v celkem 7 409 dodatcích, z toho nebylo vráceno 703 dodatků. Návratnost tedy činí 90,51 %.

#### **4.6.1 Místní a časová dostupnost hrazených služeb**

Místní a časová dostupnost hrazených služeb byla v ZPŠ pravidelně vyhodnocována vedoucím pracovníkem oddělení smluvní politiky a v rámci jednání komise, fungující pro tyto účely, byla posuzována potřeba rozšíření sítě smluvních PZS. Toto probíhalo podle aktualizovaného metodického postupu ZPŠ při uzavírání, změnách a ukončení smluv pro poskytování a úhrady zdravotních služeb a upraveného Příkazu ředitele č. 2021/04-1 „Zřízení a činnost komise pro uzavírání smluvních vztahů“.

Stav smluvní sítě PZS s uvedením meziročních změn je uveden v následující tabulce.

## Soustava smluvních poskytovatelů zdravotních služeb

ř.	Kategorie smluvních poskytovatelů zdravotních služeb	Počet PZS Skutečnost k 31. 12. 2022	Počet PZS Skutečnost k 31. 12. 2021	Skutečnost 2022/ Skutečnost 2021 (v %)
1.	<b>Ambulantní poskytovatelé zdravotních služeb</b>	5 641	5 484	102,9
	z toho:			
1.1	<b>Praktický lékař pro dospělé</b> (odbornost 001)	876	856	102,3
1.2	<b>Praktický lékař pro děti a dorost</b> (odbornost 002)	456	449	101,6
1.3	<b>Praktický zubní lékař</b> (odbornosti 014-015)	1 092	1 085	100,6
1.4	<b>Ambulantní specialisté celkem</b>	1 909	1 838	103,9
1.5	<b>Domácí služby</b> (odbornosti 911, 914, 916, 921 a 925-926)	131	119	110,1
1.5.1	z toho: domácí péče (odbornost 925)	99	95	104,2
1.6	<b>Rehabilitační poskytovatelé zdravotních služeb</b> (odbornosti 902 a 917)	351	334	105,1
1.7	<b>Poskytovatelé zdravotních služeb komplementu</b> (odbornosti 222, 801-802, 806-810, 812-819 a 823)	205	203	101,0
	z toho:			
1.7.1	poskytovatelé zdravotních služeb radiologie a zobrazovací techniky (odbornosti 806 a 809-810)	122	122	100,0
1.7.2	soudní lékařství (odbornost 808)			
1.7.3	patologie (odbornosti 807 a 823)	9	9	100,0
1.8	<b>Ostatní ambulantní pracoviště</b>	621	600	103,5
2.	<b>Lůžkoví poskytovatelé zdravotních služeb celkem</b>	355	348	102,0
	z toho:			
2.1	<b>Nemocnice</b>	156	155	100,6
2.2	<b>Odborné léčebné ústavy</b> (kromě léčen dlouhodobě nemocných a poskytovatelů zdravotních služeb vykazujících výhradně kód OD 00005)	66	62	106,5
2.2.1	v tom: psychiatrické (OD 00021, OD 00026)	22	22	100,0
2.2.2	rehabilitační (OD 00022, OD 00025, OD 00027)	28	26	107,7
2.2.3	pneumologie a ftizeologie (TRN) (vykazující kód OD 00023, OD 00028)	9	9	100,0
2.2.4	ostatní	7	7	100,0
2.3	<b>Léčebny dlouhodobě nemocných celkem</b> (vykazující kód 00024)	75	74	101,4
2.3.1	v tom: samostatní poskytovatelé zdravotních služeb	75	74	101,4
2.3.2	začleněné v rámci jiných poskytovatelů zdravotních služeb			
2.4	<b>Ošetrovatelská lůžka</b> (vykazující kód 00005)	46	46	100,0
2.4.1	v tom: samostatní poskytovatelé zdravotních služeb	46	46	100,0
2.4.2	začleněná v rámci jiných poskytovatelů zdravotních služeb			
2.5	<b>Lůžka ve speciálních lůžkových zařízeních hospicového typu</b> (vykazující kód OD 00030)	12	11	109,1

ř.	Kategorie smluvních poskytovatelů zdravotních služeb	Počet PZS Skutečnost k 31. 12. 2022	Počet PZS Skutečnost k 31. 12. 2021	Skutečnost 2022/ Skutečnost 2021 (v %)
3.	Lázně	42	42	100,0
4.	Ozdravovny	5	5	100,0
5.	Zdravotnická dopravní služba	78	76	102,6
6.	Zdravotnická záchranná služba (odbornost 709)	23	21	109,5
7.	Lékárny a výdejny zdravotnických prostředků	2 098	2 033	103,2
8.	OSTATNÍ smluvní poskytovatelé zdravotních služeb	155	150	103,3

Poznámka: Postup vyplnění tabulky odpovídá postupům uvedeným v poznámce k dané příloze vyhlášky č. 362/2010 Sb.

## 4.7 Zdravotní služby hrazené nad rámec veřejného zdravotního pojištění

### 4.7.1 Zdravotní služby čerpané z Fondu prevence

ZPŠ připravila a realizovala v roce 2022 celkem 36 zdravotních preventivních programů a aktivit hrazených z Fondu prevence. Na tyto aktivity byla naplánována ve ZPP na rok 2022 částka 43 000 tis. Kč. Ve skutečnosti bylo ale čerpáno celkem 45 524 tis. Kč, přičemž významný díl z této částky, 26,8 %, tvořily náklady za antigenní testování u zaměstnavatelů na COVID-19. Vyplaceno bylo celkem 57 534 příspěvků.

Preventivní aktivity ZPŠ byly rozděleny do těchto základních oblastí:

- **zvýšení imunity očkováním** – bylo čerpáno 4 801 tis. Kč z plánovaných nákladů ve výši 9 305 tis. Kč, tj. 51,6 %,
- **včasný záchyt vybraných onemocnění** – bylo čerpáno 3 887 tis. Kč z plánovaných nákladů ve výši 5 155 tis. Kč, tj. 75,4 %,
- **rehabilitačně rekondiční aktivity** – bylo čerpáno 1 529 tis. Kč z plánovaných nákladů ve výši 1 780 tis. Kč, tj. 85,9 %,
- **moderní léčebné metody a zlepšené služby** – bylo čerpáno 7 887 tis. Kč z plánovaných nákladů ve výši 9 910 tis. Kč, tj. 79,6 %,
- **zdravý životní styl – podpora cílených aktivit** – bylo čerpáno 27 420 tis. Kč z plánovaných nákladů ve výši 16 850 tis. Kč, tj. 162,7 %. Tato oblast obsahuje výše zmíněné náklady na antigenní testování ve firmách.

Čerpání Fondu prevence je průběžně sledováno z pohledu finančního, ale i z pohledu počtu očkovaných, počtu záchytů závažných onemocnění, dle vykázaných markerů, počtu rehabilitačních pobytů a dalších ukazatelů. Ve srovnání s rokem 2021 byl zaznamenán nárůst v nákladech na některé druhy očkování, zejména proti rotavirové infekci. Byl větší zájem o příspěvky na moderní diagnostické a léčebné metody, péči o duševní zdraví či dentální hygienu pro děti. U programů určených na záchyt časných stádií vybraných onemocnění bylo čerpání ve srovnatelné výši s rokem 2021, významnější nárůst byl vykázan u prevence nádorů v dutině břišní a ledvin.

#### Vybrané informace o čerpání programů z Fondu prevence:

- › Programu prevence karcinomu prsů se účastnilo 1 894 žen. U mamografického screeningu nebyl zjištěn pozitivní nález a u ultrasonografického vyšetření byl pozitivní nález vykázan 6x.
- › V rámci prevence karcinomu prostaty bylo provedeno 4 144 odběrů, z toho u 385 vyšetřených byla zjištěna zvýšená hladina PSA.
- › U prevence kolorektálního karcinomu bylo vyšetřeno 472 pojištěnců, pozitivita testu byla vykázána 39x. Na podkladě tohoto testu bylo provedeno 22 kolonoskopií.
- › Program pro zjišťování nádorů v oblasti dutiny břišní a ledvin absolvovalo 555 pojištěnců a byly zjištěny 3 pozitivní záchyty.
- › Do programu prevence onemocnění štítné žlázy se zapojilo celkem 6 343 pojištěnců. Pozitivní záchyt byl zjištěn u 180 pojištěnců.
- › Prevencí melanomu prošlo celkem 3 694 pojištěnců. Pozitivní nález byl zjištěn u 329 pojištěnců a u 58 byla vykázána diagnóza zhoubný nádor kůže.
- › V rámci prevence u těhotných bylo vyšetřeno 1 363 těhotných. Vyšetření na odhalení onemocnění štítné žlázy absolvovalo celkem 412 těhotných a pozitivita byla vykázána u 117 pojištěnek. O příspěvek na prvotrimestrální screening požádalo celkem 919 těhotných.
- › Prevence zubního kazu u dětí byla provedena u 4 022 pojištěnců, z toho u 3 322 z nich byl chrup v pořádku, tedy v 82,6 % vyšetření.

Další podrobnější údaje jsou uvedeny v tabulce „Náklady na preventivní zdravotní péči čerpané z Fondu prevence“. Čerpání aktivit bylo pravidelně čtvrtletně sledováno, ale v průběhu roku 2022 nebylo nutno přistoupit ke snížení či omezení aktivit.

## Náklady na preventivní zdravotní péči čerpané z Fondu prevence (v tis. Kč)

ř.	Účelová položka	Počet účastníků	Rok 2022 ZPP	Rok 2022 Skuteč.	Skuteč. 2022/ ZPP 2022 (v %)	Rok 2021 Skuteč.	Skuteč. 2022/ Skuteč. 2021 (v %)
<b>1</b>	<b>Náklady na zdravotní programy</b>	<b>31 219</b>	<b>14 460</b>	<b>8 688</b>	<b>60,1</b>	<b>10 059</b>	<b>86,4</b>
<b>1a</b>	Klíšťová encefalitida	3 381	3 800	1 690	44,5	2 608	64,8
	Chřipka	2 951	1 080	720	66,7	815	88,3
	Meningokok	633	1 650	633	38,4	1 140	55,5
	Hepatitida	187	900	150	16,7	275	54,5
	HPV infekce	34	160	135	84,4	151	89,4
	HPV infekce pro prekancerózu	11	5	9	180,0	4	225,0
	Rotavirové infekce	823	800	823	102,9	725	113,5
	Pásový opar	0	10	0	0,0	0	-
	Ostatní očkování	712	900	641	71,2	368	174,2
<b>1b</b>	Prevence karcinomu prsů	1 894	2 000	1 370	68,5	1 517	90,3
	Prevence karcinomu prostaty	4 144	250	207	82,8	185	111,9
	Prevence kolorektálního karcinomu	472	180	141	78,3	121	116,5
	Prevence nádorů v dutině břišní a ledvin	555	20	28	140,0	16	175,0
	Prevence onemocnění štítné žlázy	6 343	350	317	90,6	297	106,7
	Prevence karcinom plic	0	50	0	0,0	0	-
	Prevence melanomu	3 694	370	369	99,7	335	110,1
	Prevence u těhotných	1 363	1 365	1 168	85,6	1 234	94,7
	Prevence zubního kazu u dětí	4 022	320	287	89,7	268	107,1
	Program na odhalování kardiovask. rizika	0	250	0	0,0	0	-
<b>2</b>	<b>Náklady na ozdravné pobyty</b>	<b>2 420</b>	<b>1 780</b>	<b>1 529</b>	<b>85,9</b>	<b>1 254</b>	<b>121,9</b>
	Příspěvek pro děti s neurolog. nebo onkolog. onemocněním či nadváhou	9	10	9	90,0	8	112,5
	Příspěvek pro děti s chronickým onemocněním dýchacích cest a kůže	37	100	37	37,0	29	127,6
	Příspěvek na pobyty pro dospělé pro zam.	2 373	1 620	1 474	91,0	1 217	121,1
	Příspěvek pro dárce kostní dřeně	1	50	9	18,0	0	-
<b>3</b>	<b>Ostatní činnosti</b>	<b>23 895</b>	<b>26 760</b>	<b>35 307</b>	<b>131,9</b>	<b>41 071</b>	<b>86,0</b>
<b>3a</b>	Podpora ortodontické léčby	726	900	724	80,4	631	114,7
	Podpora zlepšených služeb v době těhotenství a po porodu	1 365	4 500	3 295	73,2	3 286	100,3
	Příspěvek na paruku po aktivní onk. léčbě	52	400	204	51,0	199	102,5
	Příspěvek na dentální hygienu pro děti od 6-18 let	2 672	1 050	1 320	125,7	951	138,8
	Příspěvek na plastovou sádku	79	60	24	40,0	27	88,9
	Příspěvek na moderní diagnostické a léčebné metody	2 698	3 000	2 320	77,3	1 613	143,8
<b>3b</b>	Podpora cílených preventivních aktivit – odvykání kouření	7	200	1	0,5	0	-
	Podpora cílených aktivit na snížení nadváhy u dospělých		650	578	88,8	353	163,7
	Podpora cílených aktivit pro děti	118	500	262	52,4	241	108,7
	Podpora cílených aktivit posilujících duševní a tělesné zdraví	12 605	9 500	7 783	81,9	5 584	139,4
	Podpora cílených aktivit pro dárce krve	2 642	2 090	3 147	150,6	2 951	106,6
	Podpora pro poj. trpící celiakií fenylket.a dalšími vzácnými metabol. poruchami	532	2 600	2 144	82,5	1 932	111,0
	Podpora péče o duševní zdraví	263	400	359	89,8	29	1 237,9
	Podpora nutričního poradenství	136	100	135	135,0	26	519,2
	Podpora cílených preventivních aktivit – ostatní		810	808	99,8	741	109,0
	Testování ve firmách		0	12 203	-	22 507	54,2
<b>4</b>	<b>Náklady na preventivní zdravotní péči celkem</b>	<b>57 534</b>	<b>43 000</b>	<b>45 524</b>	<b>105,9</b>	<b>52 384</b>	<b>86,9</b>

Poznámka: Postup vyplnění tabulky odpovídá postupům uvedeným v poznámce k dané příloze vyhlášky č. 362/2010 Sb.

#### 4.7.2 Zdravotní služby hrazené z jiných zdrojů

ZPŠ neměla v roce 2022 další zdravotní služby hrazené z jiných zdrojů.

### 5. Tvorba a čerpání fondů ZPŠ

ZPŠ vycházela při zpracování ekonomické části výroční zprávy z následujících zákonů, norem a metodických doporučení, platných pro sledované účetní období:

- › zákon č. 280/1992 Sb., o resortních, oborových, podnikových a dalších zdravotních pojišťovnách, ve znění pozdějších předpisů,
- › zákon č. 48/1997 Sb., o veřejném zdravotním pojištění, ve znění pozdějších předpisů,
- › zákon č. 592/1992 Sb., o pojistném na veřejné zdravotní pojištění, ve znění pozdějších předpisů,
- › vyhláška MF ČR č. 418/2003 Sb., kterou se stanoví podrobnější vymezení okruhu a výše příjmů a výdajů fondů zdravotního pojištění, podmínky tvorby, užití a hospodaření s nimi, limit nákladů na činnost zdravotní pojišťovny, včetně propočtu tohoto limitu, ve znění pozdějších předpisů (dále jen vyhláška o fondech),
- › zákon č. 563/1991 Sb., o účetnictví, ve znění pozdějších předpisů,
- › vyhláška č. 503/2002 Sb., kterou se provádějí některá ustanovení zákona č. 563/1991 Sb., o účetnictví, ve znění pozdějších předpisů, pro zdravotní pojišťovny, ve znění pozdějších předpisů,
- › zákon č. 218/2000 Sb., o rozpočtových pravidlech, ve znění pozdějších předpisů,
- › metodika zpracování a předkládání výročních zpráv činných zdravotních pojišťoven za rok 2022.

#### ZPŠ v roce 2022 tvořila tyto fondy:

- › Základní fond zdravotního pojištění
- › Rezervní fond
- › Provozní fond
- › Sociální fond
- › Fond majetku
- › Fond reprodukce majetku
- › Fond prevence

Fondové tabulky obsahují v části A předpisy pohledávek a závazků a v části B lze získat přehled o toku peněz na běžných účtech fondů bez ohledu na období, ke kterému úhrady a příjmy patří. Konečné zůstatky v části B jsou skutečné finanční prostředky na běžných účtech k 31. 12. 2022. Pro komplexní posouzení likvidity ZPŠ je nutné porovnání s výší a strukturou pohledávek a závazků, které se k jednotlivým fondům váží.



## 5.1 Základní fond zdravotního pojištění ZPŠ

A. Základní fond zdravotního pojištění (ZFZP)		Rok 2022 ZPP	Rok 2022 Skuteč.	Skuteč. 2022/ ZPP 2022 (v %)
Tvorba a čerpání ve sledovaném období		tis. Kč	tis. Kč	
I.	Počáteční zůstatek k 1. 1. ve sledovaném období	788 727	757 562	96,0
II.	Tvorba celkem = zdroje	5 724 820	5 682 368	99,3
1	Pojistné z veřejného zdravotního pojištění podle § 1 odst.1 písm. a) o fondech včetně dohadných položek	5 034 600	5 148 715	102,3
1.1	z toho: dohadné položky k pojistnému podle § 1 odst. 1 písm. c) vyhlášky o fondech			
2	Peněžní prostředky plynoucí z měsíčního vyúčtování výsledků přerozdělování +/- podle § 1 odst. 1 písm. b) vyhlášky o fondech	664 920	506 084	76,1
3	Pojistné z veřejného zdravotního pojištění po přerozdělování (ř. 1 + ř. 2) podle § 21b zákona 592/1992 Sb., o pojistném na veřejné zdravotní pojištění, ve znění pozdějších předpisů (dále jen „zákon č. 592/1992 Sb.“) a podle § 1 odst. 1 písm. a) až c) vyhlášky o fondech	5 699 520	5 654 799	99,2
4	Penále, pokuty a přírážky k pojistnému podle § 1 odst. 2 nebo 3 vyhlášky o fondech, včetně dohadných položek			
4.1	z toho: dohadné položky			
5	Náhrady nákladů na hrazené služby podle § 1 odst. 1 písm. d) vyhlášky o fondech	12 000	10 809	90,1
6	Úroky získané hospodařením se ZFZP			
7	Ostatní pohledávky podle § 1 odst. 1 písm. g) vyhlášky o fondech	100	1 185	1 185,0
8	Převody z jiných fondů v souladu s § 1 odst. 1 písm. i) vyhlášky o fondech			
9	Převod zůstatku ZFZP v případě sloučení nebo splynutí zdravotní pojišťovny podle § 1 odst.1 písm. j) vyhlášky o fondech			
10	Pohledávky za zahraniční pojišťovnou za zdravotní služby poskytnuté v ČR cizím pojištěncům podle § 1 odst. 1 písm. f) vyhlášky o fondech	13 200	15 203	115,2
11	Pohledávky za zahraniční pojišťovnou za paušální platbu na cizí pojištěnce podle § 1 odst. 1 písm. f) vyhlášky o fondech			
12	Kladné kursové rozdíly podle § 1 odst. 1 písm. h) vyhlášky o fondech		372	
13	Bezúplatné plnění určené dárce pro ZFZP, nebo pokud nebyl dárce určen účel bezúplatného plnění podle § 1 odst. 1 písm. e) vyhlášky o fondech			
14	Snížené nebo zrušené opravné položky k pojistnému, penále, pokutám a přírážkám k pojistnému podle § 1 odst. 1 písm. k) vyhlášky o fondech			
15	Snížené nebo zrušené ostatní opravné položky podle § 1 odst. 1 písm. l) vyhlášky o fondech			
16	Použité, snížené nebo zrušené rezervy na pravomocně neskončené soudní spory podle § 1 odst.1 písm. m) vyhlášky o fondech			
17	Použité, snížené nebo zrušené ostatní rezervy neuvedené v § 1 odst. 4 písm. m), vazba na § 1 odst. 1 písm. n) vyhlášky o fondech			
18	Ostatní dohadné položky aktivní vztahující se k základnímu fondu neuvedené v § 1 odst. 1 písm. c), vazba na § 1 odst. 1 písm. o) vyhlášky o fondech			
19	Mimořádné případy externí			
20	Mimořádné převody mezi fondy			

A. Základní fond zdravotního pojištění (ZFZP)		Rok 2022 ZPP	Rok 2022 Skuteč.	Skuteč. 2022/ ZPP 2022 (v %)
Tvorba a čerpání ve sledovaném období		tis. Kč	tis. Kč	
III.	Čerpání celkem = snížení zdrojů:	5 828 727	5 799 967	99,5
1	Závazky za zdravotní služby včetně korekcí a revizí a úhrad jiným zdravotním pojišťovnám podle § 1 odst. 4 písm. a), odst. 4 písm. b), odst. 4 písm. d) a odst. 4 písm. e) vyhlášky o fondech včetně dohadných položek	5 560 600	5 560 587	100,0
	z toho:			
1.1	závazky za léčení pojištěnců dané zdravotní pojišťovny v cizině podle § 1 odst. 4 písm. b) vyhlášky o fondech	15 000	9 463	63,1
1.2	dohadné položky k závazkům podle § 1 odst. 4 písm. e) vyhlášky o fondech vztahující se k § 1 odst. 4 písm. a) vyhlášky o fondech	-29 000	-124 650	429,8
2	Úroky z úvěrů podle § 1 odst. 4 písm. f) vyhlášky o fondech			
3	Předpis přidělů do jiných fondů	186 747	186 294	99,8
	v tom:			
3.1	do rezervního fondu podle § 1 odst. 4 písm. k) vyhlášky o fondech	7 661	7 622	99,5
3.2	do provozního fondu podle § 1 odst. 4 písm. j) vyhlášky o fondech	173 839	173 392	99,7
3.3	do fondu prevence podle § 1 odst. 4 písm. l) vyhlášky o fondech	5 247	5 280	100,6
3.4	Mimořádný převod do provozního fondu - pouze vojenská zdravotní pojišťovna ČR podle § 1 odst. 4 písm. m) vyhlášky o fondech			
4	Odpis pohledávek podle § 1 odst. 5 vyhlášky o fondech	21 000	13 121	62,5
5	Snížení základního fondu o částky penále, pokut a přírážek na základě rozhodnutí o odstranění tvrdosti podle § 53a zákona č. 48/1997 Sb., o veřejném zdravotním pojištění a o změně a doplnění některých souvisejících zákonů, ve znění pozdějších předpisů (dále jen "zákon č. 48/1997 Sb."), podle § 1 odst. 6 vyhlášky o fondech			
6	Závazky vyplývající z poskytnutí zdravotních služeb vyúčtovaných zdravotní pojišťovně poskytovateli zdravotních služeb za cizí pojištěnce včetně výsledků revize podle § 1 odst. 4 písm. c) vyhlášky o fondech	13 200	16 165	122,5
7	Závazky vůči zahraniční pojišťovně z titulu paušální platby za pojištěnce podle § 1 odst. 4 písm. c) vyhlášky o fondech			
8	Úplaty za bankovní služby a další úplaty podle § 1 odst. 4 písm. g) vyhlášky o fondech	2 640	2 155	81,6
9	Náklady spojené s vedením osobního účtu pojištěnce v souladu s § 1 odst. 4 písm. h) vyhlášky o fondech	340	342	100,6
10	Záporné kursové rozdíly podle § 1 odst. 4 písm. i) vyhlášky o fondech			
11	Tvorba rezervy na pravomocně neskončené soudní spory podle § 1 odst. 4 písm. n) vyhlášky o fondech		305	
12	Tvorba ostatních rezerv podle § 1 odst. 4 písm. o) vyhlášky o fondech			
13	Tvorba opravných položek k pojistnému, penále, pokutám a přírážkám k pojistnému podle § 1 odst. 4 písm. p) vyhlášky o fondech	45 000	9 314	20,7
14	Tvorba ostatních opravných položek podle § 1 odst. 4 písm. q) neuvedených v § 1 odst. 4 písm. p) vyhlášky o fondech	-800	-519	64,9
15	Mimořádné případy externí			
16	Mimořádné převody mezi fondy		12 203	
IV.	Konečný zůstatek k poslednímu dni sledovaného období = I + II - III	684 820	639 963	93,4

<b>B. Základní fond zdravotního pojištění (ZFZP)</b>		<b>Rok 2022 ZPP</b>	<b>Rok 2022 Skuteč.</b>	<b>Skuteč. 2022/ ZPP 2022 (v %)</b>
<b>Příjmy a výdaje ve sledovaném období podle § 1 odst. 7 vyhlášky o fondech</b>				
		<b>tis. Kč</b>	<b>tis. Kč</b>	
<b>I.</b>	<b>Počáteční zůstatek k 1. 1. ve sledovaném období</b>	<b>813 298</b>	<b>873 258</b>	<b>107,4</b>
<b>II.</b>	<b>Příjmy celkem:</b>	<b>5 649 520</b>	<b>5 626 098</b>	<b>99,6</b>
1	Pojistné z veřejného zdravotního pojištění podle § 1 odst. 1 písm. a) vyhlášky o fondech	4 960 000	5 096 442	102,8
2	Peněžní prostředky plynoucí z měsíčního vyúčtování výsledků přerozdělování +/- podle § 1 odst. 1 písm. b) vyhlášky o fondech	664 920	506 084	76,1
3	Pojistné z veřejného zdravotního pojištění po přerozdělování (ř. 1 + ř. 2) podle § 21b zákona 592/1992 Sb. a podle § 1 odst. 1 písm. a) a b) vyhlášky o fondech	5 624 920	5 602 526	99,6
4	Penále, pokuty a přirážky k pojistnému podle § 1 odst. 2 nebo 3 vyhlášky o fondech			
5	Náhrady nákladů na hrazené služby podle § 1 odst. 1 písm. d) vyhlášky o fondech	11 000	13 136	119,4
6	Úroky získané hospodařením se ZFZP			
7	Ostatní příjmy podle § 1 odst. 1 písm. g) vyhlášky o fondech	100	23	23,0
8	Převody z jiných fondů v souladu s § 1 odst. 1 písm. i) vyhlášky o fondech			
9	Příjem zůstatku v případě sloučení nebo splnutí zdravotní pojišťovny podle § 1 odst. 1 písm. j) vyhlášky o fondech			
10	Příjem od zahraniční pojišťovny podle § 1 odst. 1 písm. f) vyhlášky o fondech za uhrazené zdravotní služby poskytovatelem zdravotních služeb za cizí pojištěnce	13 500	9 792	72,5
11	Příjem paušální platby za pojištěnce od zahraniční pojišťovny podle § 1 odst. 1 písm. f) vyhlášky o fondech			
12	Kladné kursové rozdíly podle § 1 odst. 1 písm. h) vyhlášky o fondech		621	
13	Bezúplatné plnění určené dárce pro ZFZP nebo pokud nebyl dárce určen účel bezúplatného plnění podle § 1 odst. 1 písm. e) vyhlášky o fondech			
14	Příjem úvěru na posílení ZFZP			
15	Příjem návratných finančních výpomocí na posílení ZFZP			
16	Mimořádné případy externí			
17	Mimořádné převody mezi fondy			

<b>B. Základní fond zdravotního pojištění (ZFZP)</b>		<b>Rok 2022 ZPP</b>	<b>Rok 2022 Skuteč.</b>	<b>Skuteč. 2022/ ZPP 2022 (v %)</b>
<b>Příjmy a výdaje ve sledovaném období podle § 1 odst. 7 vyhlášky o fondech</b>				
		<b>tis. Kč</b>	<b>tis. Kč</b>	
<b>III.</b>	<b>Výdaje celkem:</b>	<b>5 767 097</b>	<b>5 860 910</b>	<b>101,6</b>
1	Výdaje za zdravotní služby včetně korekcí a revizí a úhrad jiným zdravotním pojišťovnám podle § 1 odst. 4 písm. a), odst. 4 písm. b) a odst. 4 písm. d) vyhlášky o fondech	5 564 170	5 642 056	101,4
	z toho:			
1.1	výdaje za léčení pojištěnců dané zdravotní pojišťovny v cizině podle § 1 odst. 4 písm. b) vyhlášky o fondech	15 000	9 786	65,2
2	Úroky z úvěrů podle § 1 odst. 4 písm. f) vyhlášky o fondech			
3	Převody do jiných fondů	186 747	186 170	99,7
	v tom:			
3.1	do rezervního fondu podle § 1 odst. 4 písm. k) vyhlášky o fondech	7 661	7 622	99,5
3.2	do provozního fondu podle § 1 odst. 4 písm. j) vyhlášky o fondech	173 839	173 268	99,7
3.3	do fondu prevence podle § 1 odst. 4 písm. l) vyhlášky o fondech	5 247	5 280	100,6
3.4	Mimořádný převod do provozního fondu - pouze Vojenská zdravotní pojišťovna ČR podle § 1 odst. 4 písm. m) vyhlášky o fondech			
4	Výdaje za poskytnuté zdravotní služby fakturované tuzemským poskytovatelem zdravotních služeb zdravotní pojišťovně za cizí pojištěnce, včetně výsledků revize podle § 1 odst. 4 písm. c) vyhlášky o fondech	13 200	16 165	122,5
5	Výdaje za paušální platby za pojištěnce hrazené zahraničním pojišťovnám podle § 1 odst. 4 písm. c) vyhlášky o fondech			
6	Úplaty za bankovní služby a další úplaty podle § 1 odst. 4 písm. g) vyhlášky o fondech	2 640	2 055	77,8
7	Výdaje spojené s vedením osobního účtu pojištěnce v souladu s § 1 odst. 4 písm. h) vyhlášky o fondech	340	337	99,1
8	Záporné kursové rozdíly podle § 1 odst. 4 písm. i) vyhlášky o fondech			
9	Splátky úvěrů na posílení ZFZP			
10	Splátky návratných finančních výpomocí na posílení ZFZP			
11	Mimořádné případy externí			
12	Mimořádné převody mezi fondy		14 127	
<b>IV.</b>	<b>Konečný zůstatek k poslednímu dni sledovaného období = I + II – III</b>	<b>695 721</b>	<b>638 446</b>	<b>91,8</b>
	<b>Z B IV přináší hodnotě rezerv k poslednímu dni sledovaného období</b>			

<b>C. Specifikace ukazatele B II 1</b>		<b>Rok 2022 ZPP</b>	<b>Rok 2022 Skuteč.</b>	<b>Skuteč. 2022/ ZPP 2022 (v %)</b>
1	Příjmy z pojistného od zaměstnavatelů	4 719 700	4 824 049	102,2
2	Příjmy z pojistného od osob samostatně výdělečně činných	210 700	233 476	110,8
3	Příjmy z pojistného od ostatních plátců (osob bez zdanitelných příjmů + případné další platby veřejného zdravotního pojištění)	29 600	38 917	131,5
4	Neidentifikovatelné platby od různých typů plátců			
5	<b>Součet řádků C ř. 1 až C ř. 4 = B II ř. 1)</b>	<b>4 960 000</b>	<b>5 096 442</b>	<b>102,8</b>

Poznámka: Postup vyplnění tabulky odpovídá postupům uvedeným v poznámce k dané příloze vyhlášky č. 362/2010 Sb.

# **Propočet salda příjmů a nákladů na ZFZP z vybraných položek části A III a B II ZFZP**

D.	Příjmy ve sledovaném období	Rok 2022 ZPP	Rok 2022 Skuteč.	Skuteč. 2022/ ZPP 2022 (v %)	Vazba na řádek
		tis. Kč	tis. Kč		
I.	<b>Příjmy celkem:</b>	<b>5 649 520</b>	<b>5 626 098</b>	<b>99,6</b>	
1	Pojistné z veřejného zdravotního pojištění podle § 1 odst. 1 písm. a) vyhlášky o fondech	4 960 000	5 096 442	102,8	B II 1
2	Peněžní prostředky plynoucí z měsíčního vyúčtování výsledků přerozdělování +/- podle § 1 odst. 1 písm. b) vyhlášky o fondech	664 920	506 084	76,1	B II 2
3	Pojistné z veřejného zdravotního pojištění po přerozděl. (ř. 1 + ř. 2) podle § 21b zák. 592/1992 Sb., a § 1 odst. 1 písm. a) a b) vyhlášky o fondech	5 624 920	5 602 526	99,6	B II 3
4	Penále, pokuty a přirážky k pojistnému podle § 1 odst. 2 nebo 3 vyhlášky o fondech				B II 4
5	Náhrady nákladů na hrazené služby podle § 1 odst. 1 písm. d) vyhlášky o fondech	11 000	13 136	119,4	B II 5
6	Úroky získané hospodařením se ZFZP				B II 6
7	Ostatní příjmy podle § 1 odst. 1 písm. g) vyhlášky o fondech	100	23	23,0	B II 7
8	Převody z jiných fondů v souladu s § 1 odst. 1 písm. i) vyhlášky o fondech				B II 8
9	Příjem od zahraniční pojišťovny podle § 1 odst. 1 písm. f) vyhlášky o fondech za uhrazené zdravotní služby poskytovatelům zdravotních služeb za cizí pojištěnce	13 500	9 792	72,5	B II 10
10	Příjem paušální platby za pojištěnce od zahraniční pojišťovny podle § 1 odst. 1 písm. f) vyhlášky o fondech				B II 11
11	Kladné kurzové rozdíly podle § 1 odst. 1 písm. h) vyhlášky o fondech		621		B II 12
12	Bezúplatné plnění určené dárce pro ZFZP nebo pokud nebyl dárce určen účel bezúplatného plnění podle § 1 odst. 1 písm. e) vyhlášky o fondech				B II 13
13	Mimořádné případy externí				B II 16
14	Mimořádné převody mezi fondy				B II 17

E.	Čerpání ve sledovaném období	Rok 2022 ZPP	Rok 2022 Skuteč.	Skuteč. 2022/ ZPP 2022 (v %)	Vazba na řádek
		tis. Kč	tis. Kč		
II.	<b>Čerpání celkem:</b>	<b>5 763 527</b>	<b>5 778 051</b>	<b>100,3</b>	
1	Závazky za zdravotní služby včetně korekcí a revizí a úhrad jiným zdravotním pojišťovnám podle § 1 odst. 4 písm. a), odst. 4 písm. b), odst. 4 písm. d) a odst. 4 písm. e) vyhlášky o fondech včetně dohadných položek	5 560 600	5 560 587	100,0	A III 1
	z toho:				
1.1	závazky za léčení pojištěnců dané zdravotní pojišťovny v cizině podle § 1 odst. 4 písm. b) vyhlášky o fondech	15 000	9 463	63,1	A III 1.1
1.2	dohadné položky k závazkům podle § 1 odst. 4 písm. e) vyhlášky o fondech vztahující se k § 1 odst. 4 písm. a) vyhlášky o fondech	-29 000	-124 650	429,8	A III 1.2
2	Úroky z úvěrů podle § 1 odst. 4 písm. f) vyhlášky o fondech				A III 2
3	Předpis přidělů do jiných fondů	186 747	186 294	99,8	A III 3
	v tom:				
3.1	do rezervního fondu podle § 1 odst. 4 písm. k) vyhlášky o fondech	7 661	7 622	99,5	A III 3.1
3.2	do provozního fondu podle § 1 odst. 4 písm. j) vyhlášky o fondech	173 839	173 392	99,7	A III 3.2
3.3	do fondu prevence podle § 1 odst. 4 písm. l) vyhlášky o fondech	5 247	5 280	100,6	A III 3.3
3.4	Mimořádný převod do provozního fondu - pouze Vojenská zdravotní pojišťovna ČR podle § 1 odst. 4 písm. m) vyhlášky o fondech				A III 3.4
4	Závazky vyplývající z poskytnutí zdravotních služeb vyúčtovaných zdravotní pojišťovně poskytovateli zdravotních služeb za cizí pojištěnce, včetně výsledků revize podle § 1 odst. 4 písm. c) vyhlášky o fondech	13 200	16 165	122,5	A III 6
5	Závazky vůči zahraniční pojišťovně z titulu paušální platby za pojištěnce podle § 1 odst. 4 písm. c) vyhlášky o fondech				A III 7
6	Úplaty za bankovní služby a další úplaty podle § 1 odst. 4 písm. g) vyhlášky o fondech	2 640	2 155	81,6	A III 8
7	Náklady spojené s vedením osobního účtu pojištěnce v souladu s § 1 odst. 4 písm. h) vyhlášky o fondech	340	342	100,6	A III 9
8	Záporné kurzové rozdíly podle § 1 odst. 4 písm. i) vyhlášky o fondech				A III 10
9	Tvorba rezerv na pravomocně neskončené soudní spory podle § 1 odst. 4 písm. n) vyhlášky o fondech		305		A III 11 - A II 16
10	Tvorba ostatních rezerv podle § 1 odst. 4 písm. o) vyhlášky o fondech				A III 12- A II 17
11	Mimořádné případy externí				A III 15
12	Mimořádné převody mezi fondy		12 203		A III 16
	<b>Saldo příjmů a nákladů celkem = D I celkem – E II celkem</b>	<b>-114 007</b>	<b>-151 953</b>	<b>133,3</b>	

Poznámka: Postup vyplnění tabulky odpovídá postupům uvedeným v poznámce k dané příloze vyhlášky č. 362/2010 Sb.



## Komentář k tabulce ZFZP

Přes ZFZP prochází téměř veškerý obrát ZPŠ. Tabulka ZFZP obsahuje dominantní objem výnosů a nákladů, který zaznamenává účetnictví ZPŠ. Největšími položkami v oblasti tvorby ZFZP jsou výnosy z výběru pojistného z v.z.p. od všech kategorií plátců, které za rok 2022 dosáhly 102,3 % plánované hodnoty. Další významnou částí výnosů je objem prostředků za státem hrazené pojištění, který je součástí přerozdělování všech prostředků vstupujících do systému v.z.p. Stát hradil za jednoho státního pojištěnce od ledna 2022 částku ve výši 1 967 Kč za měsíc, od srpna byla částka snížena na 1 487 Kč. Výnosy z přerozdělování jsou závislé na výběru pojistného v celém systému v.z.p. a dále na počtu a věkové struktuře pojištěnců. Důvodem nižšího příjmu z přerozdělování, než bylo plánováno, bylo snížení platby státu v průběhu roku.

Výnosy ZFZP jsou dále doplněny o náhrady nákladů na hrazené služby (regresy), pohledávky za zahraniční zdravotní pojišťovnou a další drobné výnosy.

Kladné kurzové rozdíly souvisí s vyúčtováním kurzových rozdílů Kanceláří zdravotního pojištění vztahující se k pohledávkám za vyúčtování zdravotních služeb za léčení pojištěnců v cizině. Vzhledem k pravomocně neskončenému soudnímu sporu s PZS k úhradě zdravotních služeb byla vytvořena rezerva na tento spor.

V rámci čerpání ZFZP jsou nejvýznamnější položkou náklady na zdravotní služby. V roce 2022 došlo k nárůstu čerpání o 4,8 % oproti roku 2021, čerpání nákladů na zdravotní služby odpovídalo plánovaným hodnotám v ZPP na rok 2022.

Na ř. A.III. 1.2 je uvedeno meziroční saldo dohadných položek ve výši -124 650 tis. Kč. K 31. 12. 2022 byly vytvořeny k zdravotním službám za rok 2022 dohadné položky pasivní ve výši 274 852 tis. Kč a dohadné položky aktivní ve výši 192 661 tis. Kč. Jejich náplní je předpokládaný objem doúčtování úhrad segmentům zdravotních služeb hrazených zálohově, případně doúčtování dle ÚV. Dohadné položky jsou zahrnuty v objemech nákladů segmentů zdravotních služeb v tabulce struktury nákladů na zdravotní služby. Čerpání ZFZP v rámci přidělů do jiných fondů se odvíjí od platné legislativy a převody jsou realizovány v plné výši.

V tabulce ZFZP jsou saldokontním způsobem na ř. A. III. 13 uvedeny opravné položky k pojistnému a na ř. A. III. 14 k náhradám nákladů na hrazené služby. Na ř. A. III. 16 je uveden převod do Fondu prevence na podporu testování vyplývající z § 19 odst. 2 zákona č. 280/1992 Sb., o resortních, oborových, podnikových a dalších zdravotních pojišťovnách, ve znění pozdějších předpisů.

V části B tabulky ZFZP jsou uvedeny skutečné toky finančních prostředků na fondy. Na ř. B. II. 1 jsou zahrnuty skutečné finanční prostředky přijaté na účet ZFZP od plátců pojistného v rámci období od 1. 1. do 31. 12. 2022 bez ohledu na skutečnost, ke kterému období se vztahují.

V případě převodu finančních prostředků do Provozního fondu na ř. B. III. 3.2 neodpovídá hodnotám předpisů z části A, ale vyjadřuje skutečně převedené prostředky v průběhu roku 2022. Převod se skládá z finančního vyrovnání přidělu za rok 2021 realizovaného v 1. čtvrtletí 2022 ve výši 227 tis. Kč a zálohových plateb na rok 2022 ve výši

173 041 tis. Kč. Finanční dorovnání do limitu pro rok 2022 bylo provedeno v 1. čtvrtletí roku 2023.

Převody finančních prostředků ze ZFZP na bankovní účty Rezervního fondu do výše limitu a do Fprev do výše 1 promile z pojistného po přerozdělení za rok 2021 byly provedeny v průběhu roku 2022 ve výši předpisu těchto přidělů.

Propočet salda příjmů a nákladů je výsledkem porovnání příjmů a nákladů ZFZP. Záporné saldo ve výši 151 953 tis. Kč souvisí s nižším příjmem z přerozdělování z důvodu snížení platby za státní pojištěnce a s převodem finančních prostředků do Fprev na podporu provádění samoodběrových testů na COVID-19.

### 5.1.1 Struktura nákladů na zdravotní služby v členění dle jednotlivých segmentů (v tis. Kč)

ř.	Ukazatel	Rok 2022 ZPP	Rok 2022 Skuteč.	Skuteč. 2022/ ZPP 2022 (v %)	Rok 2021 Skuteč.	Skuteč. 2022/ Skuteč. 2021 (v %)
I.	<b>Náklady na zdravotní služby celkem čerpané z oddílu A (příloha č. 2, oddíl A III., ř. 1) ZFZP včetně dohadných položek zúčtované v daném období (součet ř. 1-12)</b>	<b>5 560 600</b>	<b>5 560 587</b>	<b>100,0</b>	<b>5 307 254</b>	<b>104,8</b>
	v tom:					
1.	<b>na ambulantní péči celkem (poskytovatelé zdravotních služeb nevykazující žádný kód ošetřovacího dne, zahrnují se náklady na zvlášť účtované léčivé přípravky, zvlášť účtovaný materiál, s výjimkou nákladů na léky na recepty a zdravotnické prostředky vydané na poukazy)</b>	<b>1 380 700</b>	<b>1 353 024</b>	<b>98,0</b>	<b>1 296 764</b>	<b>104,3</b>
1.1	v tom: <b>na zdravotní péči v oboru zubní lékařství (odbornosti 014-015)</b>	<b>215 000</b>	<b>206 267</b>	<b>95,9</b>	<b>194 643</b>	<b>106,0</b>
1.2	<b>na zdravotní péči v oboru všeobecné praktické lékařství a praktické lékařství pro děti a dorost (odbornosti 001-002)</b>	<b>403 100</b>	<b>351 339</b>	<b>87,2</b>	<b>355 448</b>	<b>98,8</b>
1.2.1	v tom: na zdravotní péči v oboru všeobecné praktické lékařství (odbornost 001)	280 200	241 697	86,3	253 002	95,5
1.2.2	na zdravotní péči v oboru praktické lékařství pro děti a dorost (odbornost 002)	122 900	109 642	89,2	102 446	107,0
1.3	<b>na zdravotní péči v oboru gynekologie a porodnictví (odbornosti 603-604 a 613)</b>	<b>69 300</b>	<b>73 831</b>	<b>106,5</b>	<b>57 495</b>	<b>128,4</b>
1.4	<b>na léčebně rehabilitační péči (odbornosti 902 a 917)</b>	<b>51 000</b>	<b>58 180</b>	<b>114,1</b>	<b>53 467</b>	<b>108,8</b>
1.5	<b>na diagnostickou péči (odbornosti 222, 801-802, 806-810, 812-819 a 823)</b>	<b>158 900</b>	<b>155 742</b>	<b>98,0</b>	<b>167 678</b>	<b>92,9</b>
1.5.1	v tom: laboratoře (odbornosti 222, 801-802 a 812-819)	133 900	125 600	93,8	145 598	86,3
1.5.2	radiologie a zobrazovací metody (odbornosti 806 a 809-810)	16 800	20 810	123,9	15 024	138,5
1.5.3	soudní lékařství (odbornost 808)	0	0	–	0	–
1.5.4	patologie (odbornost 807 a 823)	8 200	9 332	113,8	7 056	132,3
1.6	<b>na domácí péči (odbornosti 911, 914, 916, 921 a 925-926)</b>	<b>47 800</b>	<b>53 526</b>	<b>112,0</b>	<b>47 415</b>	<b>112,9</b>
1.6.1	z toho: domácí péče (odbornost 925)	35 500	41 777	117,7	34 743	120,2
1.6.2	domácí paliativní péče o pacienta v terminálním stavu (odbornost 926)	400	87	21,8	459	19,0
1.7	<b>na specializovanou ambulantní péči (odbornosti neuvedené v ř. 1.1-1.6 a neuvedené v řádku 2)</b>	<b>382 500</b>	<b>399 415</b>	<b>104,4</b>	<b>370 695</b>	<b>107,7</b>
1.7.1	z toho: léčivé přípravky hrazené pouze poskytovateli zdravotních služeb poskytujícím péči na specializovaných pracovištích (viz § 15 zákona č. 48/1997 Sb. a vyhlášku č. 376/2011 Sb., kterou se provádějí některá ustanovení zákona o veřejném zdravotním pojištění (dále jen „vyhláška č. 376/2011 Sb.“))	15 000	20 212	134,7	16 631	121,5
1.7.1.1	z toho: léčivé přípravky hrazené na základě § 16 zákona č. 48/1997 Sb.	0	0	–	0	–
1.8	<b>na zdravotní péči poskytovatelů zdrav. služeb poskytnutou osobám umístěným v nich z jiných než zdravotních důvodů (§ 22 písm. c) zákona č. 48/1997 Sb., (odbornost 913)</b>	<b>0</b>	<b>0</b>	<b>–</b>	<b>0</b>	<b>–</b>

ř.	Ukazatel	Rok 2022 ZPP	Rok 2022 Skuteč.	Skuteč. 2022/ ZPP 2022 (v %)	Rok 2021 Skuteč.	Skuteč. 2022/ Skuteč. 2021 (v %)
1.9	na zdravotní péči poskytnutou v zařízeních sociálních služeb (§ 22 písm. d) zákona č. 48/1997 Sb. (všechny nasml. odb. kromě 913)	0	0	–	0	–
1.10	na ošetřovatelskou a rehabilitační péči poskytnutou v zařízeních sociálních služeb (§ 22 písm. e) zákona č. 48/1997 Sb.) (odbornost 913)	53 100	54 724	103,1	49 923	109,6
2.	na lůžkovou zdravotní péči celkem (poskytovatelé zdravotních služeb vykazující kód ošetřovacího dne, zahrnují se náklady na zvlášť účtované léčivé přípravky, zvlášť účtovaný materiál, paušál na léky i případně nasmlouvané služby ambulantní, stomatologické a přepravu provozovanou v rámci lůžkového PZS s výjimkou nákladů na léky na recepty a zdravotnických prostředků vydaných na poukazy)	3 219 900	3 334 335	103,6	3 076 938	108,4
2.1	v tom: samostatní poskytovatelé lůžkové, ambulantní a jednodenní péče (nemocnice)	3 001 200	3 081 708	102,7	2 835 000	108,7
2.1.1	v tom: ambulantní péče (doklady 01, 01s, 03, 03s, 06 bez vazby na hospitalizační doklad 02 "Metodiky pro pořizování a předávání dokladů")	1 156 700	1 168 979	101,1	1 087 596	107,5
2.1.2	akutní lůžková péče (doklady 02, 02s, 03, 03s a 06 s vazbou na doklad 02 "Metodiky pro pořizování a předávání dokladů")	1 475 200	1 516 230	102,8	1 412 392	107,4
2.1.3	následná lůžková péče (OD 00005, příp. 00024)	0	0	–	0	–
2.1.4	ostatní (LPS, přeprava atd., tj. zbývající služby neuvedené v ř. 2.1.1, 2.1.2 a 2.1.3)	28 800	31 970	111,0	27 242	117,4
2.1.5	léčivé přípravky hrazené pouze poskytovatelům zdravotních služeb poskytujícím péči na specializovaných pracovištích (viz § 15 zákona č. 48/1997 Sb. a vyhlášku č. 376/2011 Sb.)	340 500	364 529	107,1	307 770	118,4
2.1.5.1	z toho: léčivé přípravky hrazené na základě § 16 zákona č. 48/1997 Sb.	26 600	15 543	58,4	11 771	132,0
2.2	samostatní poskytovatelé lůžkové následné péče OD 00021, OD 00022, OD 00023, OD 00025, OD 00026, OD 00027, OD 00028 (OLÚ s výjimkou PZS uvedených v řádku 2.3 a 2.4) a OD 00029	96 700	119 981	124,1	120 559	99,5
2.2.1	v tom: psychiatrické (OD 00021, 00026)	59 500	72 973	122,6	71 488	102,1
2.2.2	rehabilitační (OD 00022, OD 00025, OD 00027)	30 900	39 843	128,9	40 747	97,8
2.2.3	pneumologie a ftizeologie (TRN) (OD 00023, OD 00028)	2 000	2 691	134,6	3 212	83,8
2.2.4	ostatní	4 300	4 474	104,0	5 112	87,5
2.3	Samostatní poskytovatelé zdravotních služeb vykazující kód ošetřovacího dne 00024 (léčebny dlouhodobě nemocných)	72 600	79 566	109,6	76 624	103,8
2.4	Samostatní poskytovatelé zdravotních služeb vykazující kód ošetřovacího dne 00005 (ošetřovatelská lůžka)	48 600	52 078	107,2	43 897	118,6

ř.	Ukazatel	Rok 2022 ZPP	Rok 2022 Skuteč.	Skuteč. 2022/ ZPP 2022	Rok 2021 Skuteč.	Skuteč. 2022/ Skuteč. 2021 (v %)
2.5	lůžka ve speciálních lůžkových zařízeních hospicového typu (OD 00030)	800	1 002	125,3	858	116,8
3.	na lázeňskou léčebně rehabilitační péči	52 200	58 196	111,5	48 098	121,0
3.1	v tom: komplexní lázeňská léčebně rehabilitační péče	51 100	56 934	111,4	47 006	121,1
3.2	příspěvková lázeňská léčebně rehabilitační péče	1 100	1 262	114,7	1 092	115,6
4.	na služby v ozdravovnách	300	436	145,3	258	169,0
5.	na přepravu (zahrnuje zdravotnickou dopravní službu vč. individuální přepravy, nezahrnuje se přeprava z ř. 2)	35 100	30 027	85,5	33 089	90,7
6.	na zdravotnickou záchrannou službu (odbornost 709 a 799, PZS nevykazující žádný kód ošetřovacího dne)	62 900	46 584	74,1	63 124	73,8
7.	na léky vydané na recepty celkem:	574 500	529 426	92,2	542 120	97,7
7.1	v tom: předepsané u poskytovatelů ambulantní péče (samostatní ambulantní PZS)	342 700	324 867	94,8	330 312	98,4
7.1.1	v tom: u poskytovatele v oboru všeobecné praktické lékařství a praktické lékařství pro děti a dorost	138 300	129 711	93,8	133 617	97,1
7.1.2	u poskytovatele specializované ambulantní péče	204 400	195 156	95,5	196 695	99,2
7.2	předepsané u poskytovatelů lůžkové péče	231 800	204 559	88,2	211 808	96,6
8.	na zdravotnické prostředky vydané na poukazy celkem	118 900	127 379	107,1	109 032	116,8
8.1	v tom: předepsané u poskytovatelů ambulantní péče (samostatní ambulantní PZS)	60 100	66 118	110,0	57 440	115,1
8.1.1	v tom: u poskytovatele v oboru všeobecné praktické lékařství a praktické lékařství pro děti a dorost	35 600	35 340	99,3	31 750	111,3
8.1.2	u poskytovatele specializované ambulantní péče	24 500	30 778	125,6	25 690	119,8
8.2	předepsané u poskytovatelů lůžkové péče	58 800	61 261	104,2	51 592	118,7
9.	na léčení v zahraničí podle § 1 odst. 4 písm. b) vyhlášky o fondech	15 000	9 463	63,1	28 043	33,7
10.	finanční prostředky (vratky) podle § 16b zákona č. 48/1997 Sb.	12 200	12 914	105,9	11 536	111,9
11.	náklady na očkovací látky podle zákona č. 48/1997 Sb.	71 800	56 891	79,2	94 510	60,2
12.	ostatní náklady na zdravotní služby (které nelze zařadit do předchozích bodů - uvést, co zahrnují)	17 100	1 912	11,2	3 742	51,1
II.	Náklady na zlepšení zdravotních služeb čerpané z jiných fondů	43 000	45 524	105,9	52 384	86,9
III.	Náklady na zdravotní služby celkem (součet ř. I. + ř. II.)	5 603 600	5 606 111	100,0	5 359 638	104,6

Poznámka: Postup vyplnění tabulky odpovídá postupům uvedeným v poznámce k dané příloze vyhlášky č. 362/2010 Sb.

Celkové náklady na zdravotní služby pro pojištěnce ZPŠ v hodnoceném období roku 2022 dosáhly částky 5 560 587 tis. Kč. Ve stejném období roku 2021 činily tyto náklady 5 307 254 tis. Kč. Jedná se tedy o meziroční nárůst 4,8 %. K ZPP na rok 2022 je celkové čerpání nákladů na zdravotní služby na úrovni 100,0 %. Náklady za léčení cizinců, kdy ZPŠ byla výpomocnou pojišťovnou, činily 16 165 tis. Kč.

### **Náklady za ambulantní služby:**

Náklady na ambulantní služby v roce 2022 činily 1 353 024 tis. Kč, což je o 4,3 % více než v roce 2021 a z částky schválené ve ZPP na rok 2022 bylo čerpáno 98 %.

### **Stomatologické služby**

Meziroční navýšení nákladů bylo způsobeno změnou financování v tomto segmentu, a to zavedením tzv. agregované platby, dále nárůstem počtu komplexních vyšetření při registraci pojištěnce a nárůstem počtu výkonů určených pro léčbu chronických onemocnění parodontu. Zároveň došlo ke snížení úhrad za výkony ošetření registrovaného pojištěnce tzv. druhou prohlídku a za výkony určené pro testování na COVID-19. Část nákladů bylo čerpáno také na zajištění stomatologické pohotovostní služby.

### **Všeobecné praktické lékařství a praktické lékařství pro děti a dorost**

V segmentu VPL došlo meziročně ke snížení nákladů, což bylo způsobeno zejména poklesem celkového počtu výkonů určených pro distanční péči a poklesem nákladů za testování a očkování na COVID-19. Naopak stoupl počet výkonů komplexního vyšetření a výkonů epizody péče. V segmentu PLDD jsou důvody meziročního navýšení obdobné, nejvíce narostl počet výkonů edukačního pohovoru k očkování.

### **Gynekologie**

Meziročně evidujeme navýšení úhrad způsobené zvýšením počtu preventivních prohlídek a výkonů souvisejících s těmito prohlídkami, a nárůst vykázaných výkonů „epizoda péče“, naopak byl zaznamenán pokles úhrad za agregovanou platbu za péči o těhotné.

### **Rehabilitační služby**

Po uvolnění opatření proti COVID-19 byl meziročně navýšen počet prakticky všech výkonů individuální i přístrojové fyzioterapie.

### **Diagnostické zdravotní služby**

Celkový pokles meziročních nákladů je způsobem nižším počtem vykázaných testů k prokázání onemocnění COVID-19 provedených v odběrových centrech a v odbornosti mikrobiologie. Naopak evidujeme navýšení počtu výkonů v ostatních odbornostech, a to zejména v klinické biochemii, lékařské genetice, alergologii a imunologii.

### **Domácí zdravotní služby**

Nárůst nákladů byl způsoben zvýšením úhrad za výkony domácí péče, počtem výkonů za ošetrovací návštěvy a také odlišným způsobem financování oproti předchozím letům.

### **Ostatní specializované ambulantní služby**

Na meziročním nárůstu nákladů se podílelo kromě celkového navýšení úhrad dle ÚV i uvolnění opatření proti pandemii COVID-19, navýšení kapacity PZS, doplnění přístrojového vybavení některých ordinací. Zvýšení nákladů se projevilo hlavně v očním lékařství, kožním lékařství, kardiologii, chirurgii a imunologii.



### **Ošetrovatelské služby poskytované v zařízeních sociálních služeb**

V tomto segmentu byly čerpány náklady mírně nad úroveň ZPP na rok 2022. Důvodem nárůstu byl zvýšený počet ošetřovaných pojištěnců v zařízeních sociálních služeb a zvýšení nároků na poskytovanou zdravotní péči o tyto pojištěnce.

### **Náklady na ústavní zdravotní služby:**

Náklady na ústavní zdravotní služby v roce 2022 činily 3 334 335 tis. Kč, což je o 8,4 % více než v roce 2021 a v porovnání se schváleným ZPP na rok 2022 bylo čerpáno o 3,6 % více.

### **Nemocnice poskytující akutní ústavní zdravotní služby**

Hlavní podíl těchto nákladů tvoří úhrady předběžných měsíčních záloh nemocnicím poskytujícím velký objem akutní lůžkové péče. Tyto zálohy byly kalkulovány podle ustanovení platné ÚV. Celkové vyúčtování těchto poskytovatelů proběhne v řádném termínu v polovině tohoto roku. Z vykázaných zdravotních služeb je patrné z celkového casemixu, že celková náročnost péče je srovnatelná s referenčním rokem 2019 a počet případů je na úrovni 94,6 %.

### **Odborné léčebné ústavy poskytující následnou péči**

V následné péči evidujeme největší meziroční nárůst nákladů v psychiatrické následné péči a v odborných rehabilitačních ústavech.

### **Léčebny dlouhodobě nemocných (dále jen LDN) a ošetrovatelská lůžka (typ ošetrovacího dne 00024 a 00005) - celkem**

Významný nárůst vykázaných služeb evidujeme v zařízeních LDN a za péči na ošetrovatelských lůžkách zejména u poskytovatelů LDN v Mladé Boleslavi, ve Vrchlabí, v Jičíně a v Českém Brodě.

### **Lůžka hospicové péče**

V hospicové péči ZPŠ eviduje relativně významný nárůst nákladů, ale jedná se o celkově malý objem, který ovlivňuje nízký počet ošetřených pojištěnců vyžadujících hospicovou péči.

### **Lázeňská léčebně rehabilitační péče**

Evidujeme zvýšený počet návrhů na lázeňskou péči po uvolnění opatření souvisejících s pandemií COVID-19. V čerpání nákladů převažuje komplexní lázeňská péče.

## Tabulka náklady na lázeňskou péči

Ukazatel	m. j.	Rok 2021 Skuteč.	Rok 2022 ZPP	Rok 2022 Skuteč.	Rok 2022/2021 (v%)	Rok 2022/2022 ZPP (v %)
Lázeňská péče celkem	tis. Kč	48 098	52 200	58 196	121,0	111,5
z toho: komplexní péče	tis. Kč	47 006	51 100	56 934	121,1	111,4
příspěvková péče	tis. Kč	1 092	1 100	1 262	115,6	114,7
Počet odléčených pojištěnců	osoby	1 075	1 400	1 539	143,2	109,9
z toho: v komplexní péči	osoby	998	1 310	1 444	144,7	110,2
v příspěvkové péči	osoby	77	90	95	123,4	105,6
Průměrné náklady na 1 pojištěnce	Kč	44 742	37 286	37 814	84,5	101,4
z toho: v komplexní péči	Kč	47 100	39 008	39 428	83,7	101,1
v příspěvkové péči	Kč	14 182	12 222	13 284	93,7	108,7

### Péče v ozdravovnách

Obdobně jako u lázeňské péče stoupl počet návrhů na péči v ozdravovnách po uvolnění situace související s pandemií COVID-19.

### Přepravní zdravotní služba

Meziroční pokles nákladů je způsoben započtením tzv. covidových odměn v roce 2021. Navýšení produkce evidujeme u dopravních služeb Sanittrans a DZS Rychnovsko.

### Zdravotnická záchranná služba

Poměrné snížení nákladů bylo způsobeno také započtením tzv. covidových odměn zaměstnancům v roce 2021. Reálně bylo zaznamenáno čerpání vyšších nákladů u ZZS Středočeského kraje, naopak nižší u ZZS Královéhradeckého kraje.

### Léky vydané na recept

Náklady na léčivé přípravky předepisované na recept včetně úhrad vydaných za signální výkon 09552 meziročně poklesly o 12 694 tis. Kč. Celkovou výši této položky ovlivnily vratky při započítání tzv. „risk-sharingových“ smluv. K nárůstu nákladů došlo za předpisů ambulantních specialistů a v lůžkových zařízeních za antidiabetika, antihypertenziva, antikoagulantia a antitrombotika a za předpis léčivých přípravků schvalovaných revizním lékařem ZPŠ na základě § 16 zákona č. 48/1997 Sb., ve znění pozdějších předpisů.

### Zdravotnické prostředky

V oblasti zdravotnických prostředků předepisovaných na poukaz došlo k nárůstu nákladů zejména za respirační pomůcky, pomůcky na vlhké hojení ran, pomůcky určené pro diabetiky a za inkontinenční pomůcky.

### Léčení v zahraničí

Náklady na ošetření pojištěnců v zahraničí jsou náhodného charakteru. V roce 2022 nebyla účtována mimořádně nákladná léčba v zahraničí jako v předchozím roce.

### **Náklady na očkovací látky podle platného ustanovení zákona č. 48/1997 Sb.**

Celkové snížení těchto nákladů výrazně ovlivnil nižší zájem o očkování na COVID-19.

### **Ostatní náklady na zdravotní služby**

Jedná se o náklady za zdravotní služby související zejména s transplantací kostní dřeně a vynaloženými prostředky pro domácí umělou plicní ventilaci.

### **Náklady na zlepšení zdravotních služeb čerpané z jiných fondů**

Zvýšení výdajů z Fondu prevence způsobilo zahrnutí nákladů za antigenní testování u zaměstnavatelů na COVID-19 ve výši 12 203 tis. Kč. Také jsme zaznamenali nárůst zájmu o čerpání standardních programů oproti roku 2021. Nejvíce vzrostlo využití volnočasových aktivit, pobytů pro dospělé a příspěvků na moderní léčebné metody.

#### **5.1.2 Náklady na léčení zahraničních pojištěnců v ČR**

ř.	Ukazatel	m. j.	Rok 2022 ZPP	Rok 2022 Skuteč.	Skuteč. 2022/ZPP 2022 (v %)	Rok 2021 Skuteč.	Skuteč. 2022/Skuteč. 2021 (v %)
1.	Náklady na léčení zahraničních pojištěnců v České republice celkem včetně paušální platby	tis. Kč	13 200	16 165	122,5	11 585	139,5
2.	Počet ošetřených zahraničních pojištěnců	osoby	1 100	1 667	151,5	1 419	117,5
3.	Průměrné náklady na 1 ošetřeného zahraničního pojištěnce	Kč	12 000	9 697	80,8	8 164	118,8

*Poznámka: Postup vyplnění tabulky odpovídá postupům uvedeným v poznámce k dané příloze vyhlášky č. 362/2010 Sb.*

Náklady na léčení cizinců meziročně vzrostly, a to včetně počtu ošetřených cizinců. V roce 2022 čerpali cizinci náklady za 16 165 tis. Kč a ve stejném období předchozího roku 11 585 tis. Kč. Čerpání těchto nákladů je náhodného charakteru.

## 5.2 Provozní fond ZPŠ

A. Provozní fond (PF)		Rok 2022 ZPP	Rok 2022 Skuteč.	Skuteč. 2022/ZPP 2022 (v%)
Tvorba a čerpání ve sledovaném období				
		tis. Kč	tis. Kč	
I.	Počáteční zůstatek k 1. 1. ve sledovaném období	147 549	150 447	102,0
II.	Tvorba celkem = zdroje	175 269	176 887	100,9
1	Předpis přidělu podle § 1 odst. 4 písm. j) vyhlášky o fondech ze základního fondu zdravotního pojištění, stanovený podle § 7 odst. 1 a 2 vyhlášky o fondech	173 839	173 392	99,7
2	Předpis přidělu z fondu reprodukce majetku ve výši schválené správní radou podle § 3 odst. 2 písm. c) vyhlášky o fondech			
3	Předpis převodu prostředků PF v případě sloučení nebo splnutí zdravotní pojišťovny podle § 3 odst. 2 písm. f) vyhlášky o fondech			
4	Pohledávka z prodeje dlouhodobého hmotného a nehmotného majetku podle § 3 odst. 2 písm. g) vyhlášky o fondech	1 330	2 461	185,0
5	Předpis mimořádného přidělu Vojenské zdravotní pojišťovny ČR převodem ze základního fondu zdravotního pojištění			
6	Předpis úroků vztahujících se k PF			
7	Předpis smluvních pokut z porušení smluvního vztahu k poskytovateli zdravotních služeb podle § 3 odst. 2 písm. h) vyhlášky o fondech			
8	Kladné kurzové rozdíly související s PF podle § 3 odst. 2 písm. d) vyhlášky o fondech			
9	Ostatní pohledávky vztahující se k PF podle § 3 odst. 2 písm. i) vyhlášky o fondech	100	1 034	1 034,0
10	Pohledávky Všeobecné zdravotní pojišťovny ČR podle § 3 odst. 3 vyhlášky o fondech			
11	Předpis bezúplatného plnění určeného výlučně pro PF podle § 3 odst. 2 písm. b) vyhlášky o fondech			
12	Použité, snížené nebo zrušené ostatní rezervy podle § 3 odst. 2 písm. j) vyhlášky o fondech			
13	Snížené nebo zrušené ostatní opravné položky podle § 3 odst. 2 písm. k) vyhlášky o fondech			
14	Ostatní dohadné položky aktivní podle § 3 odst. 2 písm. l) vyhlášky o fondech			
15	Mimořádné případy externí			
16	Mimořádné převody mezi fondy			

A.	Provozní fond (PF)	Rok 2022 ZPP	Rok 2022 Skuteč.	Skuteč. 2022/ZPP 2022 (v%)
	Tvorba a čerpání ve sledovaném období	tis. Kč	tis. Kč	
III.	Čerpání celkem = snížení zdrojů:	176 265	166 658	94,5
1	Závazky zdravotní pojišťovny vyplývající ze zajištění provozní činnosti podle § 3 vyhlášky o fondech	156 900	146 734	93,5
1.1	v tom: mzdy bez ostatních osobních nákladů (včetně náhrad mezd)	74 762	72 510	97,0
1.2	ostatní osobní náklady	1 870	1 371	73,3
1.3	pojistné za zaměstnance na zdravotní pojištění	7 216	6 808	94,3
1.4	pojistné za zaměstnance na sociální zabezpečení a příspěvek na státní politiku zaměstnanosti	18 445	17 579	95,3
1.5	odměny členům správní, dozorčí rady a rozhodčímu orgánu			
1.6	úroky			
1.7	podíl úhrad za služby Kanceláře zdravotního pojištění	480	439	91,5
1.8	podíl úhrad zaměstnanecké zdravotní pojišťovny za vedení centrálního registru pojištěnců	790	858	108,6
1.9	záporné kurzové rozdíly související s PF			
1.10	úplaty za bankovní a jiné služby	3	3	100,0
1.11	závazky k úhradě pokut a penále podle § 3 odst. 4 písm. i) vyhlášky o fondech			
1.12	úhrada zdravotních služeb z rozhodnutí likvidátora zaměstnanecké zdravotní pojišťovny podle § 3 odst. 4 písm. j) vyhlášky o fondech			
1.13	prostředky vynaložené zaměstnaneckou zdravotní pojišťovnou na nákup metodik od Všeobecné zdravotní pojišťovny ČR podle § 3 odst. 3 vyhlášky o fondech	180	179	99,4
1.14	podíl odpisů hmotného a nehmotného majetku vztahený k PF	14 047	10 965	78,1
1.15	ostatní závazky	39 107	36 022	92,1
1.15.1	v tom: spotřeba energie	1 960	1 577	80,5
1.15.2	opravy a udržování	3 050	2 362	77,4
1.15.3	Nájemné	275	260	94,5
1.15.4	náklady na informační technologie	7 800	7 182	92,1
1.15.5	Propagace	6 300	5 565	88,3
1.15.6	spotřebované nákupy	2 220	1 428	64,3
1.15.7	ostatní služby	5 730	6 191	108,0
1.15.8	ostatní provozní náklady	11 772	11 457	97,3
2	Předpis zákonné výše přidělu do sociálního fondu podle § 3 odst. 4 písm. b) a podle § 4 odst. 2 písm. a) vyhlášky o fondech	1 495	1 450	97,0
3	Předpis přidělu do rezervního fondu zdravotního pojištění podle § 3 odst. 4 písm. c) a podle § 2 odst. 5 vyhlášky o fondech			
4	Předpis přidělu do fondu reprodukce majetku podle § 3 odst. 4 písm. d) vyhlášky o fondech			
5	Předpis přidělu do základního fondu zdravotního pojištění podle rozhodnutí správní rady podle § 3 odst. 4 písm. e) vyhlášky o fondech			
6	Předpis přidělu do fondu reprodukce majetku ve výši kladného rozdílu mezi prodejní a zůstatkovou cenou podle § 3 odst. 4 písm. k) vyhlášky o fondech	470	974	207,2
7	Předpis přidělu do fondu prevence podle § 3 odst. 6 vyhlášky o fondech	17 400	17 400	100,0
8	Tvorba ostatních rezerv podle § 3 odst. 4 písm. l) vyhlášky o fondech		100	
9	Tvorba ostatních opravných položek podle § 3 odst. 4 písm. m) vyhlášky o fondech			
10	Ostatní dohadné položky pasivní podle § 3 odst. 4 písm. n) vyhlášky o fondech			
11	Mimořádné případy externí			
12	Mimořádné převody mezi fondy			
IV.	Konečný zůstatek k poslednímu dni sledovaného období = I + II – III	146 553	160 676	109,6

B.	Provozní fond (PF)  Příjmy a výdaje ve sledovaném období podle § 3 vyhlášky o fondech	Rok 2022 ZPP	Rok 2022 Skuteč.	Skuteč. 2022/ZPP 2022 (v%)
		tis. Kč	tis. Kč	
I.	Počáteční zůstatek k 1. 1. ve sledovaném období	151 040	155 706	103,1
II.	Příjmy celkem:	176 249	176 422	100,1
1	Převod podle § 1 odst. 4 písm. j) vyhlášky o fondech ze ZFZP, stanovený podle § 7 odst. 1 a 2 vyhlášky o fondech	173 839	173 268	99,7
2	Převod z fondu reprodukce majetku ve výši schválené správní radou podle § 3 odst. 2 písm. c) vyhlášky o fondech			
3	Převod prostředků PF v případě sloučení nebo splnutí zdravotní pojišťovny podle § 3 odst. 2 písm. f) vyhlášky o fondech			
4	Příjmy z prodeje dlouhodobého hmotného a nehmotného majetku podle § 3 odst. 2 písm. g) vyhlášky o fondech	2 288	2 688	117,5
5	Mimořádný příděl Vojenské zdravotní pojišťovny ČR převodem ze ZFZP			
6	Příjem úroků vztahujících se k PF			
7	Příjem smluvních pokut z porušení smluvního vztahu k poskytovatelům zdravotních služeb podle § 3 odst. 2 písm. h) vyhlášky o fondech			
8	Kladné kursové rozdíly související s PF podle § 3 odst. 2 písm. d) vyhlášky o fondech			
9	Ostatní příjmy vztahující se k PF podle § 3 odst. 2 písm. i) vyhlášky o fondech	100	454	454,0
10	Příjmy Všeobecné zdravotní pojišťovny ČR podle § 3 odst. 3 vyhlášky o fondech			
11	Příjem bezúplatného plnění určeného výlučně pro PF podle § 3 odst. 2 písm. b) vyhlášky o fondech			
12	Příjem zálohy včetně konečného zúčtování na úhradu podílu části režijních výdajů a jiné činnosti, než je provozování veřejného zdravotního pojištění podle § 3 odst. 11 vyhlášky o fondech	22	12	54,5
13	Mimořádné případy externí			
14	Mimořádné převody mezi fondy			



B.	Provozní fond (PF)	Rok 2022 ZPP	Rok 2022 Skuteč.	Skuteč. 2022/ZPP 2022 (v%)
	<b>Příjmy a výdaje ve sledovaném období podle § 3 vyhlášky o fondech</b>			
		<b>tis. Kč</b>	<b>tis. Kč</b>	
III.	<b>Výdaje celkem:</b>	<b>173 963</b>	<b>170 066</b>	<b>97,8</b>
1	Výdaje vyplývající ze zajištění provozní činnosti podle § 3 vyhlášky o fondech	139 773	138 605	99,2
1.1	v tom: mzdy (včetně náhrad mezd, ostatních osobních nákladů a odměn členům správní, dozorčí rady a rozhodčího orgánu)	75 970	73 705	97,0
1.2	pojistné za zaměstnance na zdravotní pojištění	7 150	6 767	94,6
1.3	pojistné za zaměstnance na sociální zabezpečení a příspěvek na státní politiku zaměstnanosti	18 180	17 480	96,1
1.4	úroky			
1.5	podíl úhrad za služby Kanceláře zdravotního pojištění	480	439	91,5
1.6	podíl úhrad zaměstnanecké zdravotní pojišťovny za vedení centrálního registru pojištěnců	790	858	108,6
1.7	záporné kurzové rozdíly související s PF			
1.8	úplaty za bankovní a jiné služby	3	3	100,0
1.9	úhrady pokut a penále podle § 3 odst. 4 písm. i) vyhlášky o fondech			
1.10	úhrada zdravotních služeb z rozhodnutí likvidátora zaměstnanecké zdravotní pojišťovny podle § 3 odst. 4 písm. j) vyhlášky o fondech			
1.11	ostatní výdaje	37 200	39 353	105,8
2	Převod do sociálního fondu podle § 4 odst. 2 písm. a) vyhlášky o fondech	1 455	1 396	95,9
3	Převod do rezervního fondu zdravotního pojištění podle § 2 odst. 5 vyhlášky o fondech			
4	Převod do fondu reprodukce majetku podle § 3 odst. 4 písm. d) vyhlášky o fondech			
5	Převod do základního fondu zdravotního pojištění podle rozhodnutí správní rady podle § 3 odst. 4 písm. e) vyhlášky o fondech			
6	Převod do fondu reprodukce majetku ve výši kladného rozdílu mezi prodejní a zůstatkovou cenou podle § 3 odst. 4 písm. k) vyhlášky o fondech	992	1 402	141,3
7	Převod do fondu reprodukce majetku ve výši celkových odpisů včetně zůstatkové hodnoty podle § 6 odst. 2 písm. a) vyhlášky o fondech	14 343	11 263	78,5
8	Převod do fondu prevence podle § 3 odst. 6 vyhlášky o fondech	17 400	17 400	100,0
9	Zúčtování zálohy Vojenskou zdravotní pojišťovnou ČR na vedení specifických fondů podle § 3 odst. 11 vyhlášky o fondech			
10	Zúčtování zálohy na podíl režijních výdajů související s jinou činností podle § 3 odst. 11 vyhlášky o fondech			
11	Splátky zápůjček od žadatele vztahující se k tomuto fondu			
12	Mimořádné případy externí			
13	Mimořádné převody mezi fondy			
IV.	<b>Konečný zůstatek k poslednímu dni sledovaného období = I + II – III</b>	<b>153 326</b>	<b>162 062</b>	<b>105,7</b>
	<b>Z B IV přináleží hodnotě rezerv k poslednímu dni sledovaného období</b>			

Poznámka: Postup vyplnění tabulky odpovídá postupům uvedeným v poznámce k dané příloze vyhlášky č. 362/2010 Sb.

## Komentář k tabulce Provozního fondu

Provozní fond je tvořen přídělem ze ZFZP dle vyhlášky o fondech, kterou se v § 7 stanoví vyměřovací základ a procentuální podíl jako podklad pro výpočet tvorby objemu finančních prostředků za sledované období na činnost zdravotní pojišťovny. Základna pro výpočet provozního limitu a povolené procento čerpání provozních nákladů pro rok 2022 je součástí tabulky Přehled údajů o činnosti ZPŠ.

Zákonné procento přídělu do Provozního fondu bylo v roce 2022 ve výši 3,08 %, ve finančním vyjádření je výše přídělu 173 392 tis. Kč. V roce 2022 byla převedena částka uvedená na ř. B. II. 1 ve výši 173 268 tis. Kč, která se skládá z doúčtování za rok 2021 ve výši 227 tis. Kč a zálohy na rok 2022 ve výši 173 041 tis. Kč. Provozní fond byl v průběhu 1. čtvrtletí 2023 doplněn do konečné výše částkou 351 tis. Kč.

Čerpání provozních nákladů v roce 2022 dosáhlo 146 734 tis. Kč. Příděl ze ZFZP pokryl provozní náklady pro sledovaný rok. Položkový objem čerpání provozních nákladů je podrobně plánován i sledován v analytické evidenci ZPŠ a průběžně vyhodnocován proti plánu. Největší položku provozních nákladů tvoří mzdy a s tím související náklady na pojistné za zaměstnance. Vůči plánu došlo především k úsporám nákladů na odpisy vzhledem k nerealizování části investičních akcí, dále nákladů na opravy a udržování, materiál a drobný majetek a rovněž mzdových nákladů vzhledem k nenaplnění plánovaného počtu zaměstnanců.

Celkové náklady na jinou činnost, než je provozování v.z.p. (dále jen jiná činnost) jsou zúčtovány a vyrovnány v průběhu roční účetní závěrky. Provozní fond je zdrojem pro Fond reprodukce majetku, Sociální fond a Fond prevence v zákonem povolených objemech.

### 5.3 Fond reprodukce majetku ZPŠ

A.	Fond reprodukce majetku (FRM)  Tvorba a čerpání ve sledovaném období	Rok 2022 ZPP	Rok 2022 Skuteč.	Skuteč. 2022/ZPP 2022 (v%)
		tis. Kč	tis. Kč	
I.	Počáteční zůstatek k 1. 1. ve sledovaném období	61 819	62 836	101,6
II.	Tvorba celkem = zdroje	15 245	12 667	83,1
1	Předpis FRM přidělem z provozního fondu ve výši odpisů podle § 6 odst. 2 písm. a) vyhlášky o fondech	14 775	11 693	79,1
2	Předpis přidělu z provozního fondu ve výši schválené správní radou podle § 6 odst. 2 písm. b) vyhlášky o fondech			
3	Úroky z běžného účtu FRM			
4	Bezúplatné plnění určené dárce na posílení FRM podle § 6 odst. 2 písm. d) vyhlášky o fondech			
5	Příděl ze zisku po zdanění podle § 6 odst. 2 písm. e) vyhlášky o fondech			
6	Zůstatek z FRM sloučené, nebo splynuté zdravotní pojišťovny podle § 6 odst. 2 písm. f) vyhlášky o fondech			
7	Účelová dotace ze státního rozpočtu podle § 6 odst. 2 písm. g) vyhlášky o fondech			
8	Převod z provozního fondu - kladný rozdíl mezi prodejní a zůstatkovou cenou prodaného dlouhodobého hmotného a nehmotného majetku podle § 6 odst. 2 písm. c) vyhlášky o fondech	470	974	207,2
9	Kladné kurzové rozdíly vztahující se k FRM podle § 6 odst. 2 písm. h) vyhlášky o fondech			
10	Mimořádné případy externí			
11	Mimořádné převody mezi fondy			
III.	Čerpání celkem = snížení zdrojů:	21 430	7 692	35,9
1	Pořízení dlouhodobého hmotného a nehmotného majetku včetně záloh podle § 6 odst. 3 písm. a) vyhlášky o fondech	21 430	7 692	35,9
1.1	v tom: pozemky, budovy, stavby		187	
1.2	dopravní prostředky	2 410	2 285	94,8
1.3	informační technologie	19 020	5 220	27,4
1.4	ostatní			
2	Splátky úroků z úvěrů podle § 6 odst. 3 písm. b) vyhlášky o fondech			
3	Úplaty za bankovní služby a další úplaty podle § 6 odst. 3 písm. d) vyhlášky o fondech			
4	Příděl do provozního fondu se souhlasem správní rady podle § 6 odst. 3 písm. c) vyhlášky o fondech			
5	Záporné kurzové rozdíly podle § 6 odst. 3 písm. e) vyhlášky o fondech			
6	Závazky k úhradě zdravotních služeb z rozhodnutí likvidátora podle § 6 odst. 3 písm. f) vyhlášky o fondech			
7	Mimořádné případy externí			
8	Mimořádné převody mezi fondy			
IV.	Konečný zůstatek k poslednímu dni sledovaného období = I + II – III	55 634	67 811	121,9

B.	Fond reprodukce majetku (FRM)	Rok 2022 ZPP	Rok 2022 Skuteč.	Skuteč. 2022/ZPP 2022 (v%)
	Příjmy a výdaje ve sledovaném období podle § 6 odst. 4 vyhlášky o fondech	tis. Kč	tis. Kč	
I.	Počáteční zůstatek k 1. 1. ve sledovaném období	62 776	62 444	99,5
II.	Příjmy celkem:	16 063	13 394	83,4
1	Převod z běžného účtu provozního fondu ve výši odpisů podle § 6 odst. 2 písm. a) vyhlášky o fondech	15 071	11 992	79,6
2	Převod z běžného účtu provozního fondu ve výši schválené správní radou podle § 6 odst. 2 písm. b) vyhlášky o fondech			
3	Úroky z běžného účtu FRM			
4	Bezúplatné plnění určené dárce na posílení FRM podle § 6 odst. 2 písm. d) vyhlášky o fondech			
5	Příděl ze zisku po zdanění podle § 6 odst. 2 písm. e) vyhlášky o fondech			
6	Převod zůstatku běžného účtu FRM v případě sloučení nebo splynutí zdravotní pojišťovny podle § 6 odst. 2 písm. f) vyhlášky o fondech			
7	Účelová dotace ze státního rozpočtu podle § 6 odst. 2 písm. g) vyhlášky o fondech			
8	Převod z běžného účtu provozního fondu - kladný rozdíl mezi prodejní a zůstatkovou cenou prodaného dlouhodobého hmotného a nehmotného majetku podle § 6 odst. 2 písm. c) (podle § 3 odst. 4 písm. k) vyhlášky o fondech)	992	1 402	141,3
9	Kladné kurzové rozdíly vztahující se k FRM podle § 6 odst. 2 písm. h) vyhlášky o fondech			
10	Příjem úvěrů na posílení FRM			
11	Mimořádné případy externí			
12	Mimořádné převody mezi fondy			
III.	Výdaje celkem:	17 684	6 220	35,2
1	Pořízení dlouhodobého hmotného a nehmotného majetku včetně záloh podle § 6 odst. 3 písm. a) vyhlášky o fondech	17 684	6 220	35,2
2	Splátky úroků z úvěrů podle § 6 odst. 3 písm. b) vyhlášky o fondech			
3	Úplaty za bankovní služby a další úplaty podle § 6 odst. 3 písm. d) vyhlášky o fondech			
4	Převod na běžný účet PF se souhlasem správní rady podle § 6 odst. 3 písm. c) vyhlášky o fondech			
5	Záporné kurzové rozdíly podle § 6 odst. 3 písm. e) vyhlášky o fondech			
6	Úhrada zdravotních služeb z rozhodnutí likvidátora podle § 6 odst. 3 písm. f) vyhlášky o fondech			
7	Splátky úvěrů vztahujících se k tomuto fondu (s vazbou na § 6 odst. 3 písm. b) vyhlášky o fondech)			
8	Splátky zápůjček od žadatele vztahující se k tomuto fondu			
9	Mimořádné případy externí			
10	Mimořádné převody mezi fondy			
IV.	Konečný zůstatek k poslednímu dni sledovaného období = I + II - III	61 155	69 618	113,8

Poznámka: Postup vyplnění tabulky odpovídá postupům uvedeným v poznámce k dané příloze vyhlášky č. 362/2010 Sb.

## Komentář k tabulce Fondu reprodukce majetku

Fond reprodukce majetku byl v roce 2022 tvořen přídělem z Provozního fondu ve výši odpisů a kladného rozdílu mezi prodejní a zůstatkovou cenou prodaného majetku.

Částka na ř. B. II. 1 ve výši 11 992 tis. Kč se skládá z doúčtování přídělu za rok 2021 a předběžného přídělu za rok 2022. V 1. čtvrtletí roku 2023 byl Fond reprodukce majetku doplněn částkou 659 tis. Kč do výše předpisu roku 2022.

V rámci čerpání nákladů byly realizovány následující investice ve výši 7 692 tis. Kč:

› obměna vozového parku	2 285 tis. Kč
› telefonní ústředna	2 184 tis. Kč
› rozvoj SW a agendového IS	660 tis. Kč
› rozvoj Portálu ZP	690 tis. Kč
› obměna HW	887 tis. Kč
› zhodnocení budovy Husova 302	187 tis. Kč
› analýza redesignu KMS	593 tis. Kč
› webové stránky	206 tis. Kč

Plánované investice ve výši 21 430 tis. Kč nebyly vyčerpány, a to především z důvodu nedokončení realizace investice do rozvoje agendového IS.

## 5.4 Sociální fond ZPŠ

A. Sociální fond		Rok 2022 ZPP	Rok 2022 Skuteč.	Skuteč. 2022/ZPP 2022 (v%)
Tvorba a čerpání ve sledovaném období		tis. Kč	tis. Kč	
I.	Počáteční zůstatek k 1. 1. ve sledovaném období	4 059	4 290	105,7
II.	Tvorba celkem = zdroje	1 590	1 552	97,6
1	Předpis přidělu z provozního fondu podle § 4 odst. 2 písm. a) vyhlášky o fondech	1 495	1 450	97,0
2	Úroky z běžného účtu SF			
3	Předpis ostatních příjmů podle § 4 odst. 2 písm. d) vyhlášky o fondech			
4	Předpis přidělu ze zisku po zdanění z jiné činnosti podle § 4 odst. 2 písm. b) vyhlášky o fondech	61	92	151,4
5	Převod zůstatku SF, v případě sloučení nebo splnutí zdravotní pojišťovny, podle § 4 odst. 2 písm. g) vyhlášky o fondech			
6	Splátky ze zápůjček zaměstnancům podle § 4 odst. 2 písm. c) vyhlášky o fondech	34	10	29,4
7	Kladné kurzové rozdíly související se SF podle § 4 odst. 2 písm. e) vyhlášky o fondech			
8	Bezúplatná plnění určená dárce do SF podle § 4 odst. 2 písm. f) vyhlášky o fondech			
9	Použití, snížení nebo zrušení ostatní rezervy podle § 4 odst. 2 písm. i) vyhlášky o fondech			
10	Snížení nebo zrušení ostatní opravné položky podle § 4 odst. 2 písm. j) vyhlášky o fondech			
11	Dohadné položky aktivní podle § 4 odst. 2 písm. k) vyhlášky o fondech			
12	Mimořádné případy externí			
13	Mimořádné převody mezi fondy			
III.	Čerpání celkem = snížení zdrojů podle § 4 odst. 3 písm. a)	2 050	1 308	63,8
1	Předpisy snížení zdrojů podle § 4 odst. 3 vyhlášky o fondech	2 050	1 308	63,8
1.1	v tom: zápůjčky	60		
1.2	ostatní čerpání	1 990	1 308	65,7
2	Úplaty za bankovní a jiné služby			
3	Záporné kurzové rozdíly			
4	Tvorba ostatních rezerv podle § 4 odst. 4 písm. f) vyhlášky o fondech			
5	Tvorba ostatních opravných položek podle § 4 odst. 4 písm. g) vyhlášky o fondech			
6	Dohadné položky pasivní podle § 4 odst. 4 písm. h) vyhlášky o fondech			
7	Mimořádné případy externí			
8	Mimořádné převody mezi fondy			
IV.	Konečný zůstatek k poslednímu dni sledovaného období = I + II – III	3 599	4 534	126,0



B.	Sociální fond (SF)	Rok 2022 ZPP	Rok 2022 Skuteč.	Skuteč. 2022/ZPP 2022 (v%)
	Příjmy a výdaje ve sledovaném období v souladu s § 4 odst. 4 vyhlášky o fondech	tis. Kč	tis. Kč	
I.	Počáteční zůstatek k 1. 1. ve sledovaném období	3 630	3 874	106,7
II.	Příjmy celkem:	1 550	1 498	96,7
1	Převod z běžného účtu PF podle § 4 odst. 2 písm. a) vyhlášky o fondech	1 455	1 396	95,9
2	Úroky z běžného účtu SF			
3	Ostatní příjmy podle § 4 odst. 2 písm. d) vyhlášky o fondech			
4	Převod ze zisku po zdanění z jiné činnosti podle § 4 odst. 2 písm. b) vyhlášky o fondech	61	92	151,4
5	Převod zůstatku běžného účtu SF, v případě sloučení nebo splynutí zdravotní pojišťovny, podle § 4 odst. 2 písm. g) vyhlášky o fondech			
6	Splátky ze záůjček zaměstnancům podle § 4 odst. 2 písm. c) vyhlášky o fondech	34	10	29,4
7	Kladné kurzové rozdíly související se SF podle § 4 odst. 2 písm. e) vyhlášky o fondech			
8	Bezúplatná plnění určená dárce do SF podle § 4 odst. 2 písm. f) vyhlášky o fondech			
9	Mimořádné případy externí			
10	Mimořádné převody mezi fondy			
III.	Výdaje celkem podle § 4 odst. 3 písm. a) vyhlášky o fondech	2 050	1 284	62,6
1	Výdaje podle § 4 odst. 3 vyhlášky o fondech	2 050	1 284	62,6
2	Úplaty za bankovní a jiné služby			
3	Záporné kurzové rozdíly související se SF			
4	Mimořádné případy externí			
5	Mimořádné převody mezi fondy			
IV.	Konečný zůstatek k poslednímu dni sledovaného období = I + II – III	3 130	4 088	130,6
	Z B IV přináší hodnotě rezerv k poslednímu dni sledovaného období			

Poznámka: Postup vyplnění tabulky odpovídá postupům uvedeným v poznámce k dané příloze vyhlášky č. 362/2010 Sb.

## Komentář k tabulce Sociálního fondu

Sociální fond byl v roce 2022 tvořen přidělem z Provozního fondu ve výši 1 450 tis. Kč.

Příjem na ř. B. II. 1 je tvořen doplatkem za rok 2021 ve výši 413 tis. Kč a předběžným přidělem roku 2022 ve výši 983 tis. Kč. V 1. čtvrtletí roku 2023 byl Sociální fond doplněn do výše předpisu roku 2022.

Čerpání fondu se řídí Opatřením ředitele ZPS, jehož obsahem jsou podmínky čerpání a základní rozpočet Sociálního fondu pro daný rok. Čerpání ve výši 1 308 tis. Kč zahrnuje příspěvek na rekondiční pobyty, sportovní a rehabilitační aktivity, příspěvky na kulturu a rekreaci. Část čerpání tvoří příspěvek odborové organizaci Odbory KOVO MB, kdy

na základě ujednání ke Kolektivní smlouvě je stanoven příspěvek na zaměstnance ZPŠ. Zpětným plněním pro zaměstnance ZPŠ je např. úhrada pracovních výročí, jubileí, výpomocí zaměstnancům apod.

V porovnání se ZPP na rok 2022 vykazuje Sociální fond vyšší konečný zůstatek z důvodu nižšího čerpání fondu.

## 5.5 Rezervní fond ZPŠ

<b>A. Rezervní fond (RF)</b>		<b>Rok 2022 ZPP</b>	<b>Rok 2022 Skuteč.</b>	<b>Skuteč. 2022/ZPP 2022 (v%)</b>
<b>Tvorba a čerpání ve sledovaném období</b>				
		<b>tis. Kč</b>	<b>tis. Kč</b>	
<b>I.</b>	<b>Počáteční zůstatek k 1. 1. ve sledovaném období</b>	<b>63 369</b>	<b>63 369</b>	<b>100,0</b>
<b>II.</b>	<b>Tvorba celkem = zdroje</b>	<b>7 661</b>	<b>7 622</b>	<b>99,5</b>
1	Předpis přidělu ze základního fondu zdravotního pojištění podle § 2 odst. 1 písm. b) vyhlášky o fondech	7 661	7 622	99,5
2	Úroky z běžného účtu RF			
3	Bezúplatná plnění určená dárce do RF podle § 2 odst. 1 písm. e) vyhlášky o fondech			
4	Převod zůstatku RF v případě sloučení nebo splynutí zdravotní pojišťovny podle § 2 odst. 1 písm. f) vyhlášky o fondech			
5	Kauce žadatele podle § 2 odst. 1 písm. a) vyhlášky o fondech			
6	Mimořádné případy externí			
7	Mimořádné převody mezi fondy			
<b>III.</b>	<b>Čerpání celkem = snížení zdrojů:</b>	<b>0</b>	<b>0</b>	<b>–</b>
1	Příděl z RF do základního fondu zdravotního pojištění podle § 2 odst. 2 písm. a) vyhlášky o fondech	0	0	–
2	Úplaty za bankovní služby a další úplaty podle § 2 odst. 2 písm. b) vyhlášky o fondech			
3	Závazky k úhradě zdravotních služeb z rozhodnutí likvidátora podle § 2 odst. 2 písm. e) vyhlášky o fondech			
4	Mimořádné případy externí			
5	Mimořádné převody mezi fondy			
<b>IV.</b>	<b>Konečný zůstatek k poslednímu dni sledovaného období = I + II - III</b>	<b>71 030</b>	<b>70 991</b>	<b>99,9</b>

<b>B. Rezervní fond (RF)</b>		<b>Rok 2022 ZPP</b>	<b>Rok 2022 Skuteč.</b>	<b>Skuteč. 2022/ZPP 2022 (v %)</b>
<b>Příjmy a výdaje ve sledovaném období podle § 2 odst. 3 vyhlášky o fondech</b>		<b>tis. Kč</b>	<b>tis. Kč</b>	
I.	Počáteční zůstatek k 1. 1. ve sledovaném období	63 369	63 369	100,0
II.	Příjmy celkem:	7 661	7 622	99,5
1	Převod z běžného účtu základního fondu zdravotního pojištění podle § 2 odst. 1 písm. b) vyhlášky o fondech	7 661	7 622	99,5
2	Úroky z běžného účtu RF			
3	Bezúplatná plnění určená dárce do RF podle § 2 odst. 1 písm. e) vyhlášky o fondech			
4	Převod zůstatku běžného účtu RF v případě sloučení nebo splynutí zdravotní pojišťovny podle § 2 odst. 1 písm. f) vyhlášky o fondech			
5	Kauce žadatele podle § 2 odst. 1 písm. a) vyhlášky o fondech			
6	Mimořádné případy externí			
7	Mimořádné převody mezi fondy			
III.	Výdaje celkem:	0	0	–
1	Převod z běžného účtu RF na běžný účet základního fondu zdravotního pojištění podle § 2 odst. 2 písm. a) vyhlášky o fondech	0	0	–
2	Úplaty za bankovní služby a další úplaty podle § 2 odst. 2 písm. b) vyhlášky o fondech			
3	Závazky k úhradě zdravotních služeb z rozhodnutí likvidátora podle § 2 odst. 2 písm. e) vyhlášky o fondech			
4	Mimořádné případy externí			
5	Mimořádné převody mezi fondy			
IV.	Konečný zůstatek k poslednímu dni vykazovaného období = I + II - III	71 030	70 991	99,9

<b>C. Doplnující tabulka: Propočet limitu RF</b>		<b>Rok 2022 ZPP</b>	<b>Rok 2022 Skuteč.</b>	<b>Skuteč. 2022/ZPP 2022 (v %)</b>
<b>Propočtová základna pro výpočet limitu přidělu do RF</b>		<b>tis. Kč</b>	<b>tis. Kč</b>	
1	Výdaje ZFZP za rok 2019	4 195 882	4 195 882	100,0
2	Výdaje ZFZP za rok 2020	4 548 566	4 548 566	100,0
3	Výdaje ZFZP za rok 2021	5 461 476	5 453 727	99,9
4	Průměrné roční výdaje ZFZP za bezprostředně předcházející uzavřené 3 kalendářní roky	4 735 308	4 732 725	99,9
5	Výpočet limitu = 1,5 % z propočtených průměrných výdajů ZFZP	71 030	70 991	99,9

Poznámka: Postup vyplnění tabulky odpovídá postupům uvedeným v poznámce k dané příloze vyhlášky č. 362/2010 Sb.

## **Komentář k tabulce Rezervního fondu**

Rezervní fond je naplňován převodem ze ZFZP do minimální výše limitu stanoveného zákonem č. 280/1992 Sb., ve znění pozdějších předpisů, který upravuje výši a základnu přidělu do Rezervního fondu. Minimální výše Rezervního fondu činí 1,5 % z průměrných výdajů ZFZP za poslední 3 roky (viz doplňující část k tabulce – propočet). V roční závěrce jeho výši vyjadřuje konečný zůstatek v části A tabulky Rezervního fondu. Příjem na ř. B. II. 1 obsahuje převod za rok 2022 ve výši 7 622 tis. Kč.

Z prostředků Rezervního fondu nebyly v roce 2022 čerpány žádné výdaje. Konečný zůstatek finančních prostředků běžného účtu Rezervního fondu odpovídal k 31. 12. 2022 stanovenému limitu.

## 5.6 Fond prevence ZPŠ

A.	Fond prevence (Fprev)	Rok 2022 ZPP	Rok 2022 Skuteč.	Skuteč. 2022/ZPP 2022 (v%)
	Tvorba a čerpání ve sledovaném období	tis. Kč	tis. Kč	
I.	Počáteční zůstatek k 1. 1. ve sledovaném období	86 346	92 500	107,1
II.	Tvorba celkem = zdroje	46 847	94 421	201,6
1	Zdroje podle zákona č. 551/1991 Sb. a zákona č. 280/1992 Sb.	46 847	82 218	175,5
1.1	v tom: příděl ze zisku po zdanění			
1.2	podíl podle § 19 odst. 1 zákona č. 280/1992 Sb.	46 847	82 218	175,5
1.2.1	v tom: převod ze ZFZP – prostředky pocházející z pojistného na veřejné zdravotní pojištění	5 247	5 280	100,6
1.2.2	prostředky pocházející z pokut, přírážek k pojistnému a penále	24 200	59 538	246,0
1.2.3	převod z PF	17 400	17 400	100,0
1.3	prostředky pocházející z pokut, přírážek a penále podle § 7 odst. 2 zákona č. 551/1991 Sb.			
2	Úroky vytvořené na bankovním účtu Fprev			
3	Ostatní (bezúplatná plnění)			
4	Zúčtování s pojišťenci s vazbou na vyúčtování preventivních programů			
5	Zrušení opravných položek			
6	Mimořádné případy externí			
7	Mimořádné převody mezi fondy		12 203	
III.	Čerpání celkem = snížení zdrojů:	59 103	78 334	132,5
1	Preventivní programy	43 000	45 524	105,9
2	Úroky z úvěrů na posílení Fprev			
3	Ostatní (úplaty za bankovní a jiné služby)	3	2	66,7
4	Odpis penále, přírážek a pokut k pojistnému, které byly zdrojem Fprev	21 900	14 983	68,4
5	Zúčtování s pojišťenci s vazbou na vyúčtování preventivních programů			
6	Snížení fondu o částky penále, pokut a přírážek na základě rozhodnutí o odstranění tvrdosti podle § 53a zákona č. 48/1997 Sb.	1 200	1 485	123,8
7	Tvorba opravných položek	-7 000	16 340	-233,4
8	Mimořádné případy externí			
9	Mimořádné převody mezi fondy			
IV.	Konečný zůstatek k poslednímu dni sledovaného období = I + II – III	74 090	108 587	146,6

B.	Fond prevence (Fprev)	Rok 2022 ZPP	Rok 2022 Skuteč.	Skuteč. 2022/ZPP 2022 (v%)
	Příjmy a výdaje ve sledovaném období	tis. Kč	tis. Kč	
I.	Počáteční zůstatek k 1.1. ve sledovaném období	61 785	63 351	102,5
II.	Příjmy celkem:	30 847	51 137	165,8
1	Příjmy finančních prostředků na základě zákona č. 551/1991 Sb. a zákona č. 280/1992 Sb.	30 847	36 618	118,7
1.1	v tom: přiděl ze zisku po zdanění			
1.2	podíl podle § 19 odst. 1 zákona č. 280/1992 Sb.	30 847	36 618	118,7
1.2.1	v tom: převod ze ZFZP – prostředky pocházející z pojistného na veřejné zdravotní pojištění	5 247	5 280	100,6
1.2.2	prostředky pocházející z pokut, přírážek k pojistnému a penále	8 200	13 938	170,0
1.2.3	převod z PF	17 400	17 400	100,0
1.3	prostředky pocházející z pokut, přírážek a penále podle § 7 odst. 2 zákona č. 551/1991 Sb.			
2	Úroky vytvořené na bankovním účtu Fprev			
3	Ostatní (bezúplatná plnění)			
4	Příjem úvěru na posílení Fprev			
5	Zúčtování s pojištěnci s vazbou na vyúčtování preventivních programů			
6	Mimořádné případy externí			
7	Mimořádné převody mezi fondy		14 519	
III.	Výdaje celkem:	38 003	47 027	123,7
1	Výdaje na preventivní programy	38 000	47 025	123,8
2	Úroky z úvěrů			
3	Ostatní (úplaty za bankovní a jiné služby)	3	2	66,7
4	Splátky úvěru			
5	Zúčtování s pojištěnci s vazbou na vyúčtování preventivních programů			
6	Mimořádné případy externí			
7	Mimořádné převody mezi fondy			
IV.	Konečný zůstatek k poslednímu dni sledovaného období = I + II - III	54 629	67 461	123,5
	Z B IV přináší hodnotě rezerv k poslednímu dni sledovaného období			

Poznámka: Postup vyplnění tabulky odpovídá postupům uvedeným v poznámce k dané příloze vyhlášky č. 362/2010 Sb.

### Komentář k tabulce Fondu prevence

Zdrojem Fondu prevence jsou předpisy úhrad pokut a penále, převod ze ZFZP až do výše 1 promile z příjmů po přerozdělování za předchozí rok a převod z Provozního fondu. Podmínkou tvorby fondu je vyrovnané hospodaření pojišťovny a naplněný Rezervní fond.

Na ř. A. II. 1 je celkový účetní předpis možného přidělu ve výši 82 218 tis. Kč. Tento přiděl se skládá z předpisu penále za sledovaný rok ve výši 59 538 tis. Kč, převodu ze ZFZP ve výši 5 280 tis. Kč, tj. 1 promile z příjmu pojistného po přerozdělování za rok 2021

a převodu z Provozního fondu ve výši 17 400 tis. Kč. Likvidita penále je nízká, za sledované období se podařilo vymoci penále v hodnotě 13 938 tis. Kč.

Mimořádným převodem v roce 2022 je převod na podporu testování vyplývající z § 19 odst. 2 zákona č. 280/1992 Sb., o resortních, oborových, podnikových a dalších zdravotních pojišťovnách, ve znění pozdějších předpisů.

Na ř. B. II. 1 se částka 36 618 tis. Kč skládá z vymoženého penále 13 938 tis. Kč a převodů ze ZFZP a z Provozního fondu ve výši předpisu.

Čerpání v roce 2022 prostřednictvím zdravotních programů s preventivním zaměřením probíhalo v souladu s plánovaným čerpáním dle ZPP na rok 2022 a je specifikováno v samostatné kapitole. Nad rámec ZPP na rok 2022 byl realizován program na podporu provádění samoodběrových testů na COVID-19 pro pojištěnce ZPŠ prostřednictvím jejich zaměstnavatelů, jehož čerpání představuje částku 12 203 tis. Kč.

Dalším snížením Fondu prevence je odpis penále a také opravné položky, které jsou uváděny saldokontním způsobem. Výrazný rozdíl zůstatku běžného účtu v části B proti konečnému účetnímu zůstatku fondu v části A vyjadřuje právě dlouhodobou negativní likviditu pohledávek z předpisu penále. Úspěšnost úhrad a následného vymáhání penále se pohybuje kolem 29 %.

V porovnání se ZPP na rok 2022 byl vyšší předpis penále, nižší čerpání původně plánovaných preventivních programů a v roce 2022 nedošlo dále k naplnění předpokladu zvýšení odpisů z důvodu novely exekučního řádu.

Detailní rozbor zdravotních programů hrazených z Fondu prevence je uveden v kapitole 4.7.1.

#### **5.6.1 Splnění podmínek podle § 1 odst. 3 vyhlášky č. 418/2003 Sb.**

Hospodaření ZPŠ k 31. 12. 2022 bylo ve smyslu § 1 odst. 3 vyhlášky č. 418/2003 Sb. vyrovnané. Stav konečného zůstatku bankovního účtu ZFZP byl v kladných hodnotách, byly uhrazeny splatné závazky ZFZP a provedeny příděly do ostatních fondů ZPŠ v souladu s platnými právními předpisy a na žádnou z uvedených povinností nebyl použit úvěr.



## 5.7 Jiná činnost ZPŠ, než je provozování veřejného zdravotního pojištění

A.	Jiná činnost	Rok 2022 ZPP	Rok 2022 Skuteč.	Skuteč. 2022/ZPP 2022 (v%)
		tis. Kč	tis. Kč	
I.	<b>Výnosy celkem</b>	<b>1 200</b>	<b>1 187</b>	<b>98,9</b>
1	Výnosy z jiné činnosti	1 200	1 187	98,9
2	Úroky			
3	Výnosy z prodeje finančních investic			
4	Zvýšení hodnoty cenných papírů vlivem reálného ocenění			
5	Mimořádné případy externí			
6	Mimořádné převody mezi fondy			
II.	<b>Náklady celkem</b>	<b>819</b>	<b>906</b>	<b>110,6</b>
1	Provozní náklady související s jinou činností	819	906	110,6
1.1	v tom: mzdy bez ostatních osobních nákladů	30	10	33,3
1.2	ostatní osobní náklady			
1.3	pojistné na zdravotní pojištění	3	1	33,3
1.4	pojistné na sociální zabezpečení	8	2	25,0
1.5	odpisy hmotného a nehmotného majetku - podíl vztahující se k této činnosti	728	728	100,0
1.6	úroky			
1.7	pokuty a penále			
1.8	finanční náklady spojené s prodejem finančních investic			
1.9	ostatní provozní náklady	50	165	330,0
2	Snížení hodnoty cenných papírů vlivem reálného ocenění			
3	Mimořádné případy externí			
4	Mimořádné převody mezi fondy			
III.	<b>Výsledek hospodaření = I - II</b>	<b>381</b>	<b>281</b>	<b>73,8</b>
IV.	<b>Daň z příjmů</b>	<b>72</b>	<b>53</b>	<b>73,2</b>
V.	<b>Zisk z jiné činnosti po zdanění = III - IV</b>	<b>309</b>	<b>228</b>	<b>73,9</b>

B.	Doplňující informace o cenných papírech pořízených z finančních zdrojů jiné činnosti	Rok 2022 ZPP	Rok 2022 Skuteč.	Skuteč. 2022/ZPP 2022 (v%)
1	Stav cenných papírů k 1. 1. sledovaného období			
2	Stav cenných papírů k poslednímu dni sledovaného období			
	<b>Z toho cenné papíry vztahující se k dceřiné společnosti provozující komerční pojištění</b>			
z 1	Stav cenných papírů k 1. 1. sledovaného období			
z 2	Stav cenných papírů k poslednímu dni sledovaného období			

C.	Doplňující informace o stavech a pohybu peněžních toků na BÚ jiné činnosti		Rok 2022 Skuteč.	
I.	Počáteční zůstatek k 1. 1. ve sledovaném období		417	
II.	Příjmy celkem		3 789	
III.	Výdaje celkem		3 622	
IV.	Saldo příjmů a výdajů za sledované období		167	
V.	Konečný zůstatek k poslednímu dni sledovaného období		584	

Poznámka: Postup vyplnění tabulky odpovídá postupům uvedeným v poznámce k dané příloze vyhlášky č. 362/2010 Sb.

Předmětem jiné činnosti je smlouva s komerční pojišťovnou na sjednávání cestovního pojištění, dětského úrazového pojištění a pojištění pobytu v nemocnici. Výnosem pro ZPŠ je provize z odvedeného pojistného. Náklad je stanoven u obecných nákladových položek na základě kalkulace na jednu uzavřenou smlouvu a tam, kde je to možné, je stanoven ve skutečné výši (poplatek za vedení účtu).

Výše uvedenou jinou činností se v případě ZPŠ zabývali v roce 2022 zaměstnanci klientských pracovišť na základě smluvního vztahu s komerční pojišťovnou. Pro účely vedení evidencí a účetních prací se touto činností zabývá 9 zaměstnanců, přičemž se jedná pouze o minoritní část jejich pracovní náplně. V přepočtu by se jednalo o úvazek 0,02 jednoho zaměstnance.

Další jinou činností ZPŠ je pronájem volných prostor budovy v majetku ZPŠ. Náklady na tuto činnost jsou vyjádřeny ve skutečné výši. K doúčtování spotřeby energií jsou tvořeny dohadné položky.

Hospodářský výsledek za tuto činnost v roce 2022 dosáhl zisku ve výši 228 tis. Kč a po schválení návrhu Výroční zprávy Správní radou ZPŠ se stane zdrojem Sociálního fondu.

## 5.8 Doplnující údaje podle specifik ZPŠ

Součástí Rozvahy jsou údaje, které nejsou vyjádřeny v tabulkách. V případě ZPŠ se jedná o Fond majetku, který se používá ke sledování zůstatkové hodnoty dlouhodobého hmotného a nehmotného majetku ZPŠ.

Počáteční zůstatek k 1. 1. 2022	95 749 tis. Kč
Nákup majetku	7 692 tis. Kč
Odpis a vyřazení majetku	11 693 tis. Kč
Konečný zůstatek k 31. 12. 2022	91 748 tis. Kč

## 6. Souhrnný přehled vybraných údajů o činnosti ZPŠ

### Přehled údajů o činnosti ZPŠ

ř.	Ukazatel	m. j.	Rok 2022 ZPP	Rok 2022 Skuteč.	Skuteč. 2022/ZPP 2022 (v%)
	<b>I. Pojištěnci</b>				
1	Počet pojištěnců celkem k poslednímu dni sledovaného období	osoby	144 800	144 269	99,6
1.1	z toho: státem hrazení	osoby	80 206	79 574	99,2
2	Průměrný počet pojištěnců za sledované období	osoby	144 759	144 408	99,8
2.1	z toho: státem hrazení	osoby	80 320	79 720	99,3
	<b>II. Ostatní ukazatele</b>				
3	Stav dlouhodobého majetku včetně poskytovaných záloh pořízený k poslednímu dni sledovaného období	tis. Kč	103 920	91 748	88,3
4	Stav dlouhodobého majetku, včetně poskytovaných záloh pořízený za sledované období	tis. Kč	21 430	7 692	35,9
4.1	v tom: majetek na vlastní činnost	tis. Kč	21 430	7 692	35,9
4.2	ostatní majetek	tis. Kč			
5	Stav finančních investic k poslednímu dni sledovaného období (krátkodobé i dlouhodobé)	tis. Kč			
5.1	z toho: vázáno v dceřiné společnosti				
6	Finanční investice pořízené za sledované období (saldo nákup - prodej)	tis. Kč			
6.1	z toho: vázáno v dceřiné společnosti				
7	Přijaté bankovní úvěry celkem (tj. bez údajů na řádcích 10 a 13) za sledované období	tis. Kč			
7.1	v tom: dlouhodobé	tis. Kč			
7.2	krátkodobé	tis. Kč			
8	Splátky bankovních úvěrů krátkodobých i dlouhodobých za sledované období	tis. Kč			
9	Nesplacený zůstatek bankovních úvěrů k poslednímu dni sledovaného období celkem	tis. Kč			
10	Přijaté návratné finanční výpomoci ze státního rozpočtu ve sledovaném období	tis. Kč			
11	Splácení návratné finanční výpomoci ze státního rozpočtu ve sledovaném období	tis. Kč			
12	Nesplacený zůstatek návratné finanční výpomoci ze státního rozpočtu k poslednímu dni sledovaného období celkem	tis. Kč			
13	Přijaté zápůjčky (např. od žadatele o povolení podle § 3 zákona č. 280/1992 Sb., o resortních oborových, podnikových a dalších zdravotních pojišťovnách, ve znění pozdějších předpisů (dále jen „zákon č. 280/1992 Sb.“) ve sledovaném období	tis. Kč			
14	Splátky zápůjček ve sledovaném období	tis. Kč			
15	Nesplacený zůstatek zápůjček k poslednímu dni sledovaného období celkem	tis. Kč			
16	Přijatá bezúplatná plnění a nenávratné dotace ve sledovaném období	tis. Kč			
17	Přepočtený počet zaměstnanců k poslednímu dni sledovaného období (zaokrouhlí se na celá čísla)	osoby	84	81	96,4
18	Průměrný přepočtený počet zaměstnanců (zaokrouhlí se na celá čísla)	osoby	83	81	97,6

Ř.	Ukazatel	m. j.	Rok 2022 ZPP	Rok 2022 Skuteč.	Skuteč. 2022/ZPP 2022 (v%)
19	Výpočet limitu nákladů na činnost podle vyhlášky č. 418/2003 Sb., kterou se stanoví podrobnější vymezení okruhu a výše příjmů a výdajů fondů veřejného zdravotního pojištění zdravotních pojišťoven, podmínky jejich tvorby, užití, přípustnosti vzájemných převodů finančních prostředků a hospodaření s nimi, limit nákladů na činnost zdravotních pojišťoven krytých ze zdrojů základního fondu včetně postupu propočtu tohoto limitu, ve znění pozdějších předpisů (dále jen vyhláška o fondech) (zaokrouhlí se na 2 desetinná místa)	%	3,08	3,08	100,0
20	Rozvrhová základna pro propočet přidělu do provozního fondu podle § 7 vyhlášky o fondech	tis. Kč	5 644 120	5 629 600	99,7
21	Maximální limit nákladů na činnost propočtený z dosažené rozvrhové základny podle § 7 vyhlášky o fondech	tis. Kč	173 839	173 392	99,7
22	Skutečný přiděl ze základního fondu do provozního fondu ve sledovaném období	tis. Kč	173 839	173 392	99,7
<b>III. Závazky a pohledávky</b>					
23	Závazky celkem k poslednímu dni sledovaného období (neobsahují nesplacené zůstatky bankovních úvěrů, návratných finančních výpomocí ze státního rozpočtu a zápůjček uvedených na ř. 9, 12 a 15)	tis. Kč	625 252	751 007	120,1
23.1	v tom: závazky vůči poskytovatelům zdravotních služeb ve lhůtě splatnosti	tis. Kč	592 000	718 631	121,4
23.2	závazky vůči poskytovatelům zdravotních služeb po lhůtě splatnosti	tis. Kč			
23.3	ostatní závazky ve lhůtě splatnosti	tis. Kč	33 252	32 376	97,4
23.4	ostatní závazky po lhůtě splatnosti	tis. Kč			
24	Pohledávky celkem k poslednímu dni sledovaného období	tis. Kč	589 068	788 542	133,9
24.1	v tom: pohledávky za plátcí pojistného ve lhůtě splatnosti	tis. Kč	446 204	461 526	103,4
24.2	pohledávky za plátcí pojistného po lhůtě splatnosti	tis. Kč	85 000	114 317	134,5
24.3	pohledávky za poskytovateli zdravotních služeb ve lhůtě splatnosti	tis. Kč	45 330	194 927	430,0
24.4	pohledávky za poskytovateli zdravotních služeb po lhůtě splatnosti	tis. Kč			
24.5	ostatní pohledávky ve lhůtě splatnosti	tis. Kč	11 864	16 672	140,5
24.6	ostatní pohledávky po lhůtě splatnosti	tis. Kč	670	1 100	164,2
25	Dohadné položky pasivní celkem – stav k poslednímu dni sledovaného období	tis. Kč	140 170	275 186	196,3
26	Dohadné položky aktivní celkem – stav k poslednímu dni sledovaného období	tis. Kč	45 250	192 900	426,3
27	Rezervy celkem – stav k poslednímu dni sledovaného období	tis. Kč	0	405	–
28	Opravné položky celkem – stav k poslednímu dni sledovaného období	tis. Kč	535 201	487 323	91,1

#### Doplňující údaje k řádkům 1, 2

k 1.1	z toho pojištěnci ze zemí Evropské unie	osoby	408	450	110,3
k 2.1	z toho pojištěnci ze zemí Evropské unie	osoby	417	441	105,8

Poznámka: Postup vyplnění tabulky odpovídá postupům uvedeným v poznámce k dané příloze vyhlášky č. 362/2010 Sb.

## **Komentář k tabulce Přehledu základních ukazatelů o hospodaření zdravotní pojišťovny v roce 2022**

Tabulka doplňuje svým obsahem celkový pohled na hospodaření ZPŠ.

Počet pojištěnců a jejich věková struktura je zásadním prvkem ovlivňujícím na jedné straně přerozdělování vybraného pojistného a platby státu a na druhé straně výdaje za zdravotní služby.

V roce 2022 byl nakoupen majetek za 7 692 tis. Kč. Rozpis nákupu je součástí komentáře k tabulce Fondu reprodukce majetku.

Součástí tabulky je dále počet zaměstnanců a výpočet povoleného limitu provozních nákladů procentem z rozvrhové základny dle vyhlášky o fondch.

### **6.1 Stav pohledávek a závazků ZPŠ**

Veškeré závazky jsou ve lhůtě splatnosti. Závazky jsou děleny na závazky vůči PZS a ostatní závazky. Součástí závazků jsou pasivní dohadné položky. Vůči PZS se jedná o závazky z posledního měsíčního vyúčtování zdravotních služeb a dohadné položky, které byly vytvořeny na základě ÚV, tyto dohadné položky se významně podílí na meziročním nárůstu závazků vůči PZS.

Ostatní závazky obsahují provozní závazky se splatností v nejbližším období a dále také přeplatky vůči plátcům pojistného ve výši 13 364 tis. Kč.

ZPŠ eviduje pohledávky v největším objemu především za plátcí pojistného, dělené na pohledávky ve lhůtě, tj. do 90 dnů, a po lhůtě splatnosti. Pohledávky ve lhůtě splatnosti za plátcí pojistného ve srovnání s minulým obdobím vzrostly ve všech kategoriích plátců, a to vlivem vyššího předpisu pojistného i penále. Pohledávky po lhůtě splatnosti vzrostly u kategorie OSVČ a OBZP. V kategorii OSVČ nárůst souvisí s růstem výše minimálních záloh a předpisem penále. V kategorii OBZP nárůst souvisí s růstem minimální mzdy, a tedy zvyšujícím se předpisem pojistného, a vzhledem k dlouhodobě špatné vymožitelnosti dochází k nárůstu předpisu penále.

Další kategorií jsou pohledávky za PZS, jejichž součástí jsou především aktivní dohadné položky, které byly vytvořeny na základě ÚV. Ostatní pohledávky ve splatnosti jsou pohledávky z provozní činnosti, z náhrad nákladů na hrazené zdravotní služby a pohledávky za zdravotní služby poskytnuté v ČR cizím pojištěncům. Ostatní pohledávky po lhůtě splatnosti jsou dosud nevymohované náhrady nákladů na hrazené zdravotní služby.

K 31. 12. 2022 lze na základě propočtu opravných položek deklarovat, že z celkového objemu pohledávek za plátcí pojistného po lhůtě splatnosti ve výši 592 094 tis. Kč je výrazně snížena vymahatelnost pohledávek za 477 777 tis. Kč, z toho pojistné za 285 887 tis. Kč a penále za 191 890 tis. Kč. Dále jsou evidovány opravné položky k náhradám nákladů na hrazené zdravotní služby ve výši 3 169 tis. Kč, k náhradám nákladů léčení neoprávněně vyčerpaných pojištěnců ZPŠ ve výši 6 366 tis. Kč a k čerpání

zdravotních služeb ve výši 11 tis. Kč. Použití opravných položek a jejich zúčtování na ZFZP a Fondu prevence přiblíží realitě konečné zůstatky obou fondů.

## 6.2 Plnění podmínek splátkových kalendářů

ZPŠ neměla v roce 2022 úvěry, půjčky ani návratné finanční výpomoci.

## 6.3 Pojištěnci

Predikovaný počet pojištěnců dle ZPP na rok 2022 byl k 31. 12. 2022 naplněn na 99,6 % a průměrný počet pojištěnců za sledované období na 99,8 %. Počet státem hrazených pojištěnců k poslednímu dni sledovaného období byl oproti plánu 99,2 % a průměrný počet těchto pojištěnců dosáhl 99,3 % očekávaných hodnot ZPP na rok 2022.

V roce 2022 se narodilo 1 266 dětí a zemřelo 1 505 osob.

V roce 2022 se dožilo věku 100 let pět pojištěnek, 101 let dvě pojištěnky a jeden pojištěnec a 102 let jedna pojištěnka.

V roce 2022 se k ZPŠ zaregistrovalo 755 nových pojištěnců (nejsou započítáni novorozenci), z toho 368 žen a 387 mužů.

V roce 2022 od ZPŠ odešlo 1 020 pojištěnců (nejsou započítána úmrtí), z toho 546 žen a 474 mužů.

Věková struktura pojistného kmene ZPŠ odpovídá demografické struktuře obyvatel ČR. K 31. 12. 2022 evidovala ZPŠ celkem 1 270 pojištěnců se statutem pojištěnce na dlouhodobém pobytu.

### Počet osob samostatně výdělečně činných

Ukazatel	Počet osob k 31. 12. 2022
<b>Osoby samostatně výdělečně činné</b>	10 936
v tom: <b>bez zálohy</b>	3 997
<b>se zálohou nižší než minimální</b>	1 404
<b>s minimální zálohou</b>	4 801
<b>se zálohou vyšší než minimální</b>	734
<b>Osoby samostatně výdělečně činné v paušálním režimu</b>	754

### Poznámka:

Minimální měsíční záloha na pojistné pro osoby samostatně výdělečně činné v roce 2022 činila 2 627 Kč

## 7. Plnění podmínek ustanovení § 18 zákona č. 106/1999 Sb.

ZPŠ v souladu s ustanovením § 18 zákona č. 106/1999 Sb., o svobodném přístupu k informacím, ve znění pozdějších předpisů informuje, že

- › v roce 2022 obdržela 69 žádostí o informace ve smyslu § 2 zákona č. 106/1999 Sb., ve znění pozdějších předpisů a vydala 20 rozhodnutí o odmítnutí žádosti,
- › v roce 2022 nebylo podáno žádné odvolání proti rozhodnutí ZPŠ o poskytnutí informací ve smyslu zákona č. 106/1999 Sb., ve znění pozdějších předpisů,
- › v roce 2022 nebyly vydány a doručeny žádné rozsudky soudu,
- › v roce 2022 nebyly poskytnuty žádné výhradní licence,
- › v roce 2022 nebyly podány žádné stížnosti podle § 16a zákona č. 106/1999 Sb., ve znění pozdějších předpisů,
- › za rok 2022 nedisponuje ZPŠ dalšími informacemi, vztahujícími se k uplatňování zákona č. 106/1999 Sb., ve znění pozdějších předpisů.

## 8. Závěr

Rok 2022 lze souhrnně charakterizovat následovně:

- › Příjem z pojistného po přerozdělování v roce 2022 nepokryl v plném rozsahu ani výdaje na zdravotní služby, a tedy ani příděly do jednotlivých fondů.
- › Závazky vůči PZS jsou výhradně ve lhůtě splatnosti, jejich výše v porovnání se stavem k 31. 12. 2021 vzrostla o 7 %. Závazky ve lhůtě splatnosti vůči PZS k 31. 12. 2022 činily celkem 718 631 tis. Kč (z toho dohadné položky pasivní vůči PZS ve výši 274 852 tis. Kč) a představují 46 dní průměrného denního výdaje, který činil 15 458 tis. Kč.
- › Konečný zůstatek finančních prostředků ZFZP ve výši 638 446 tis. Kč by při průměrném denním výdaji na zdravotní služby pokryl 41 dní.
- › Příděly do fondů probíhaly v roce 2022 zálohově a v průběhu 1. čtvrtletí 2023 byly finančně doplněny dle předepsané výše na příslušné běžné účty.
- › Počáteční zůstatek finančních prostředků ZFZP ve výši 873 258 tis. Kč klesl na konečný zůstatek 638 446 tis. Kč. V porovnání se ZPP na rok 2022 byly nižší příjmy z přerozdělování z důvodu snížení platby státu v průběhu roku 2022 a dále byly vyšší výdaje na zdravotní služby a rovněž byl realizován původně neplánovaný převod na provádění samoodběrových testů na COVID-19 u zaměstnavatelů.
- › Stav pohledávek ZPŠ za plátcí pojistného po splatnosti k 31. 12. 2022 činil 592 094 tis. Kč (z toho opravné položky 477 777 tis. Kč). Stav těchto pohledávek k 31. 12. 2021 byl ve výši 557 792 tis. Kč (z toho opravné položky 452 123 tis. Kč). K nárůstu pohledávek po lhůtě splatnosti došlo u kategorií OSVČ a OBZP, významnější nárůst se týká kategorie OBZP. Nárůst souvisí s růstem minimální mzdy, která je vyměřovacím základem pro tuto kategorii a s velmi nízkou vymahatelností u této kategorie plátců.



- › ZPŠ nemá žádné pohledávky za PZS po splatnosti.
- › ZPŠ nemá pro položky definované v ustanovení § 21 odst. 2 písm. c) až f) zákona č. 563/1991 Sb., o účetnictví, ve znění pozdějších předpisů, žádnou náplň.

Rok 2022 byl především rokem naštěstí již odeznívající pandemie onemocnění COVID-19, která velmi důkladně prověřila odolnost a stabilitu systémů zdravotních služeb i zdravotního pojištění na celém světě. Jsem velmi ráda, že ZPŠ v této, zcela bezprecedentní zkoušce, obstála a potvrdila, že má své opodstatněné místo v systému českého zdravotního pojištění.

Zmíněný konec „doby covidové“ však neznamená, že rok 2022 byl rokem jednoduchým. Předně společenské dění, jehož součástí je i zdravotnictví, významně ovlivnila válka na Ukrajině, která vyvolala velkou vlnu migrace s nezanedbatelným vlivem na ČR a samozřejmě i její systém zdravotnictví. Také celková ekonomická situace po pandemii onemocnění COVID-19 ještě více zdůraznila nutnost zamyšlení a nastavení co nejefektivnějších opatření, která v dlouhodobém časovém horizontu zajistí maximální možnou udržitelnost systému českého v.z.p.

Pro ZPŠ byl rok 2022 spojen i s 30. výročím jejího vzniku. Mně osobně je tak velkou ctí, že jsem toto „dítě“ mohla provést od prvních krůčků až po dospělost. Zde musím vyzdvihnout, že by to ale nebylo možné bez úzké spolupráce s mateřskou firmou ŠKODA AUTO a.s., a současně i její odborovou organizací a již vůbec ne bez všech zaměstnanců ZPŠ a jejich každodenní svědomité práce.

Jsem přesvědčena o tom, že Výroční zpráva ZPŠ za rok 2022 je důkazem o dlouhodobě stabilním postavení ZPŠ i její konkurenceschopnosti v systému v.z.p.

V Mladé Boleslavi, 30. 3. 2023



Ing. Darina Ulmanová, MBA  
ředitelka ZPŠ

## 9. Přílohy

### 9.1 Účetní závěrka včetně přílohy

#### ROZVAHA

k 31. 12. 2022  
(v tis. Kč)

Rok	Měsíc	IC
2022	12	46354182



Název a sídlo účetní jednotky

**Zaměstnanecská pojišťovna Škoda**  
Husova 302  
293 01 Mladá Boleslav  
Česká republika

	č. ř.	Minulé období	Hrubá výše	Úprava	Čistá výše
a	b	1	2	3	4
<b>I. AKTIVA</b>	<b>x</b>				
<b>A. Dlouhodobý nehmotný majetek</b>	<b>1</b>	<b>7 487</b>	<b>31 670</b>	<b>25 065</b>	<b>6 605</b>
I. Dlouhodobý nehmotný majetek	2	7 487	31 464	25 065	6 399
II. Nedokončený dlouhodobý nehmotný majetek	3	0	206		206
III. Poskytnuté zálohy na pořízení nehmotného majetku	4				
<b>B. Investice</b>	<b>5</b>				
<b>C. Dlouhodobý hmotný majetek</b>	<b>6</b>	<b>88 262</b>	<b>158 697</b>	<b>73 554</b>	<b>85 143</b>
I. Pozemky a stavby	7	77 351	117 162	42 050	75 112
1. Pozemky	8	3 776	3 776		3 776
2. Stavby	9	73 575	113 386	42 050	71 336
II. Movitý majetek	10	10 911	41 535	31 504	10 031
1. Movitý majetek - odepisovaný	11	10 911	41 535	31 504	10 031
2. Movitý majetek - neodpisovaný	12				
III. Nedokončený dlouhodobý hmotný majetek	13				
IV. Poskytnuté zálohy na pořízení hmotného majetku	14	0			0
<b>D. Dlouhodobý finanční majetek</b>	<b>15</b>	<b>0</b>	<b>0</b>		<b>0</b>
I. Podíly v podnikatelských seskupeních	16				
1. Podíly v ovládaných osobách	17				
2. Dluhopisy vydané ovládanými osobami a zápůjčky nebo úvěry poskytnuté těmto osobám	18				
3. Podíly s podstatným vlivem	19				
4. Dluhopisy vyd. os., ve kterých má úč. jedn. podst. vliv, a zápůjčky nebo úvěry poskyt. těmto os.	20				
II. Jiný dlouhodobý finanční majetek	21				
1. Akcie a ostatní cenné papíry s proměnlivým výnosem, ostatní podíly	22				
2. Dluhové cenné papíry	23				
3. Depozita u finančních institucí	24				
4. Ostatní dlouhodobý finanční majetek	25				
<b>E. Dlužníci</b>	<b>26</b>	<b>613 914</b>	<b>1 275 865</b>	<b>487 323</b>	<b>788 642</b>
I. Pohledávky z veřejného zdravotního pojištění	27	612 484	1 274 526	487 323	787 203
1. Pohledávky za plátcí pojistného	28	532 787	1 053 620	477 777	575 843
2. Pohledávky za poskytovateli zdravotních služeb	29	4 214	2 277	11	2 266
3. Pohledávky z přerozdělení pojistného	30				
4. Pohledávky z náhrad škod veřejného zdravotního pojištění	31	4 387	4 594	3 169	1 425
5. Pohledávky z přeplatků do zajišťovacího fondu	32				
6. Pohledávky z plnění mezinárodních smluv o zdravotní péči	33	9 553	14 970		14 970
7. Dohadné položky aktivní	34	61 506	192 661		192 661
8. Ostatní pohledávky	35	37	6 404	6 366	38
II. Ostatní pohledávky	36	1 430	1 339		1 339
1. Krátkodobé	37	1 430	1 339		1 339
2. Dlouhodobé	38				
<b>F. Ostatní aktiva</b>	<b>39</b>	<b>1 222 420</b>	<b>1 013 250</b>		<b>1 013 250</b>
I. Zásoby	40				
II. Hotovost na účtech u finančních institucí a hotovost v pokladně	41	1 222 420	1 013 250		1 013 250
1. Zvláštní bankovní účty	42	1 221 935	1 012 917		1 012 917
1.1. Základního fondu	43	872 829	638 151		638 151
1.2. Rezervního fondu	44	63 369	70 991		70 991
1.3. Provozního fondu	45	155 651	162 024		162 024
1.4. Sociálního fondu	46	3 874	4 088		4 088
1.5. Fondu reprodukce majetku	47	62 444	69 618		69 618
1.6. Fondu prevence	48	63 351	67 461		67 461
1.7. Fondu pro úhradu preventivní péče	49				
1.8. Fondu pro zprostředkování úhrady zdravotní péče	50				
1.9. Fondu pro úhradu závodní preventivní péče z prostředků zaměstnavatele	51				
1.10. Ostatní bankovní účty	52	417	584		584
2. Pokladna a jiné pokladní hodnoty	53	485	333		333
III. Jiná aktiva	54				
<b>G. Časové rozlišení</b>	<b>55</b>	<b>1 154</b>	<b>2 410</b>		<b>2 410</b>
I. Náklady příštích období	56	1 111	899		899
II. Příjmy příštích období	57	43	1 511		1 511
<b>AKTIVA CELKEM</b>	<b>58</b>	<b>1 933 237</b>	<b>2 481 892</b>	<b>585 942</b>	<b>1 895 950</b>
Kontrolní číslo aktiv	999	8 946 242	10 906 405	2 318 703	8 587 702

	č. ř.	Minulé období	Hrubá výše	Úprava	Čistá výše
a	b	1	2	3	4
<b>II. PASIVA</b>	x				
<b>A. Vlastní kapitál</b>	59	<b>1 226 846</b>	<b>1 144 538</b>		<b>1 144 538</b>
I. Základní jmění	60				
II. Oceňovací rozdíly	61				
III. Ostatní kapitálové fondy	62	<b>405 822</b>	<b>433 356</b>		<b>433 356</b>
1. Provozní fond	63	150 447	160 676		160 676
2. Sociální fond	64	4 290	4 534		4 534
3. Fond majetku	65	95 749	91 748		91 748
4. Fond reprodukce majetku	66	62 836	67 811		67 811
5. Fond prevence	67	92 500	108 587		108 587
6. Fond pro úhradu preventivní péče	68				
7. Fond pro zprostředkování úhrady zdravotní péče	69				
8. Fond pro úhradu závodní preventivní péče z prostředků zaměstnavatele	70				
9. Jiné	71				
IV. Ostatní fondy ze zisku	72				
1. Zdroj podílů v ovládaných osobách	73				
2. Jiné ostatní fondy ze zisku	74				
V. Fondy veřejného zdravotního pojištění	75	<b>820 931</b>	<b>710 954</b>		<b>710 954</b>
1. Základní fond	76	757 562	639 963		639 963
2. Rezervní fond	77	63 369	70 991		70 991
VI. Výsledek hospodaření minulých období	78	-66			
VII. Výsledek hospodaření běžného účetního období	79	159	228		228
<b>B. Rezervy</b>	80	<b>0</b>	<b>405</b>		<b>405</b>
<b>C. Věřitelé</b>	81	<b>706 391</b>	<b>751 007</b>		<b>751 007</b>
I. Závazky z veřejného zdravotního pojištění	82	<b>685 387</b>	<b>732 052</b>		<b>732 052</b>
1. Závazky za plátců pojistného	83	13 687	13 364		13 364
2. Závazky k poskytovatelům zdravotních služeb	84	403 333	443 779		443 779
3. Závazky z přerozdělení pojistného	85				
4. Závazky k zajišťovacímu fondu	86				
5. Závazky z plnění mezinárodních smluv o zdravotní péči	87				
6. Dohadné položky pasivní	88	268 346	274 852		274 852
7. Ostatní závazky	89	21	57		57
II. Závazky z dluhových cenných papírů, z toho:	90				
1. Směnitelné (konvertibilní) dluhopisy	91				
III. Závazky vůči finančním institucím	92				
IV. Ostatní závazky	93	<b>21 004</b>	<b>18 955</b>		<b>18 955</b>
1. Dluhy daňové	94	561	687		687
2. Dluhy ze sociálního zabezpečení a zdravotního pojištění	95	2 085	2 277		2 277
3. Ostatní závazky	96	18 358	15 991		15 991
<b>D. Ostatní pasiva</b>	97				
<b>E. Časové rozlišení</b>	98	<b>0</b>	<b>0</b>		<b>0</b>
I. Výdaje příštích období	99	0	0		0
II. Výnosy příštích období	100				
<b>PASIVA CELKEM</b>	101	<b>1 933 237</b>	<b>1 895 950</b>		<b>1 895 950</b>
Kontrolní číslo pasiv	999	7 732 855	7 582 762		7 582 762

Právní forma: zdravotní pojišťovna  
Předmět činnosti: veřejné zdravotní pojištění

Sestaveno dne: 30-03-2023	Podpis statutárního orgánu:	Odpovědná osoba za údaje:
<b>Zaměstnanecská pojišťovna</b> <b>Škoda - 209 40</b> <b>Husova 302, 293 01 Mladá Boleslav</b>	 <b>Ing. Darina Ulmanová, MBA</b> ředitelka ZPS Mladá Boleslav	 <b>Mgr. Monika Raková</b> ředitelka ekonomického odboru

# VÝKAZ ZISKU A ZTRÁTY

k 31.12.2022

(v tis. Kč)

Rok	Měsíc	IČ
2022	12	46354182

Název a sídlo účetní jednotky

**Zaměstnanecká pojišťovna Škoda**

Husova 302

Mladá Boleslav

293 01



Česká republika

	Číslo řádku	Minulé období	Základna	Mezisoučet	Výsledek
a	b	1	2	3	4
<b>I. Technický účet k neživotnímu pojištění</b>	<b>x</b>				
<b>1. Zasloužené pojistné, očištěné od zajištění</b>	<b>1</b>				
a) předepsané hrubé pojistné	2			x	x
b) pojistné postoupené zajišťovatelům (-)	3				x
c) změna stavu hrubé výše rezervy na nezasloužené pojistné (+/-)	4			x	x
d) změna stavu rezervy na nezasloužené pojistné, podíl zajišťovatelů (+/-)	5				
<b>2. Převedené výnosy z investic z Netechnického účtu (pol. II.4)</b>	<b>6</b>		x	x	
<b>3. Ostatní technické výnosy, očištěné od zajištění</b>	<b>7</b>		x	x	
<b>4. Náklady na pojištění plnění, očištěné od zajištění:</b>	<b>8</b>				
a) náklady na pojištění plnění:	9				
aa) hrubá výše	10			x	x
bb) podíl zajišťovatelů (-)	11				x
b) změna stavu rezervy na pojištění plnění:	12				
aa) hrubá výše	13			x	x
bb) podíl zajišťovatelů (-)	14				
<b>5. Změna stavu ostatních technických rezerv očištěné od zajištění (+/-)</b>	<b>15</b>		x	x	
<b>6. Bonusy a slevy, očištěné od zajištění</b>	<b>16</b>		x	x	
<b>7. Čistá výše provozních nákladů</b>	<b>17</b>				
a) pořízovací náklady na poj. Smlouvy	18		x		x
b) změna stavu časové rozlišených pořízovacích nákladů (+/-)	19		x		x
c) správní režie	20		x		x
d) provize od zajišťovatelů a podíly na ziscích (-)	21		x	x	
<b>8. Ostatní technické náklady, očištěné od zajištění</b>	<b>22</b>		x	x	
<b>9. Zrušen</b>	<b>23</b>	x	x	x	x
<b>10. Mezisoučet, zůstatek Technického účtu k neživotnímu pojištění (pol. II.1.)</b>	<b>24</b>		x	x	
Kontrolní číslo	999	0			0



	Číslo řádku	Minulé období	Základna	Mezisoučet	Výsledek
a	b	1	2	3	4
<b>II. Netechnický účet</b>	<b>X</b>				
<b>1. Výsledek Technického účtu k neživotnímu pojištění (pol. I.10)</b>	<b>25</b>		x	x	
<b>2. Výnosy z investic</b>	<b>26</b>				
a) výnosy z podílů se zvláštním uvedením těch, které pocházejí z ovládaných osob	27		x		x
b) výnosy z ostatních investic, se zvlášť uved. těch, které poch. z ovlád. osob, v tom:	28				
aa) výnosy z pozemků a staveb	29			x	x
bb) výnosy z ostatních investic	30				x
c) změny hodnoty investic	31		x		x
d) výnosy z realizace investic	32		x		
<b>3. Náklady na investice:</b>	<b>33</b>				
a) náklady na správu investic, včetně úroků	34		x		x
b) změny hodnoty investic	35		x		x
c) náklady spojené s realizací investic	36		x		
<b>4. Převod výnosů z investic na Technický účet k neživotnímu pojištění (pol. I.2.)</b>	<b>37</b>		x	x	
<b>5. Ostatní výnosy</b>	<b>38</b>	958			1 187
a) výnosy z výkonů	39	958			1 187
aa) tržby za vlastní výrobky	40		x	x	
ab) tržby z prodeje služeb	41	958	x	x	1 187
ac) tržby za prodané zboží	42		x	x	
b) jiné výnosy	43		x	x	
c) použití provoz. fondu na úhradu nákladů provoz. činnosti, týkající se veřej. zdrav. poj.	44		x	x	
<b>6. Ostatní náklady</b>	<b>45</b>	778			906
a) nakupované výkony	46	42			165
aa) spotřebované nákupy	47		x	x	
ab) spotřeba energie	48		x	x	
ac) opravy a udržování	49	0	x	x	68
ad) ostatní služby	50	42	x	x	97
b) odpisy	51	728	x	x	728
c) mzdové náklady	52	6			10
ca) mzdové náklady	53	6	x	x	10
cb) odměny členům správní a dozorčí rady, včetně rozhodčího orgánu	54		x	x	
d) sociální náklady	55	2			3
da) zákonné sociální náklady	56	2	x	x	3
db) ostatní sociální náklady	57		x	x	
e) jiné náklady	58				
<b>7. Daň z příjmů</b>	<b>59</b>	21	x	x	53
<b>8. Výsledek hospodaření po zdanění</b>	<b>60</b>	159	x	x	228
<b>9. Mimořádné náklady</b>	<b>61</b>		x	x	
<b>10. Mimořádné výnosy</b>	<b>62</b>		x	x	
<b>11. Ostatní daně neuvedené v předcházejících položkách</b>	<b>63</b>		x	x	
<b>12. Výsledek hospodaření za účetní období</b>	<b>64</b>	159			228
<b>Kontrolní číslo</b>	<b>999</b>	4 819			6 060

Právní forma: zdravotní pojišťovna  
Předmět činnosti: veřejné zdravotní pojištění

Sestaveno dne: <b>30-03-2023</b> <b>Zaměstnanecská pojišťovna</b> <b>Škoda - 209 40</b> Husova 302, 293 01 Mladá Boleslav Ing. Darina Ulmanová, MBA ředitelka ZPS Mladá Boleslav	Podpis statutárního orgánu: 	Odpovědná osoba za údaje:  Mgr. Monika Raková ředitelka ekonomického odboru
---	---	---

## PŘEHLED O ZMĚNÁCH VLASTNÍHO KAPITÁLU

k 31.12.2022

(v tis. Kč)

Rok	Měsíc	IČ
2022	12	46354182

Název a sídlo účetní jednotky

**Zaměstnanecská pojišťovna Škoda**

Husova 302

Mladá Boleslav



293 01

Česká republika

	Číslo řádku	Minulé období	Zvýšení stavu	Snížení stavu	Běžné období
a	b	1	2	3	4
<b>A Vlastní kapitál (součet A.I. až A.VII.)</b>	<b>1</b>	<b>1 226 846</b>	<b>5 954 057</b>	<b>6 036 365</b>	<b>1 144 538</b>
A. I. Základní jmění	2	0	0	0	0
A. II. Oceňovací rozdíly	3	0	0	0	0
A. III. Ostatní kapitálové fondy	4	405 822	276 759	249 225	433 356
A. IV. Ostatní fondy ze zisku	5	0	0	0	0
A. V. Fondy veřejného zdravotního pojištění	6	820 931	5 677 163	5 787 140	710 954
A. VI.-VII. Výsledek hospodaření	7	93	135		228

Právní forma: zdravotní pojišťovna

Předmět činnosti: veřejné zdravotní pojištění

Sestaveno dne: 30-03-2023	Podpis statutárního orgánu:	Odpovědná osoba za údaje:
<b>Zaměstnanecská pojišťovna Škoda - 209 40</b>		
Husova 302, 293 01 Mladá Boleslav	Ing. Darina Ulmanová, MBA ředitelka ZPS Mladá Boleslav	Mgr. Monika Raková ředitelka ekonomického odboru

# PŘEHLED O PENĚŽNÍCH TOCÍCH



k 31.12.2022  
(v tis. Kč)

Rok	Měsíc	IČ
2022	12	46354182

Název a sídlo účetní jednotky  
**Zaměstnanecská pojišťovna Škoda**  
 Husova 302  
 Mladá Boleslav  
 293 01  
 Česká republika

		Číslo řádku	Minulé účetní období	Běžné účetní období
	a	b	c	d
Číslo položky	Název položky			
P.	Stav peněžních prostředků k počátku účetního období (součet I.P. + II.P.)	1	1 348 522	1 222 420
I.	Peněžní prostředky fondů	2		
I. P.	Stav peněžních prostředků k počátku účetního období	3	1 348 271	1 222 003
I. A.	Příjmy	4	15 498 777	11 244 019
I. B.	Výdaje	5	15 625 045	11 453 356
I. F.	Změny stavu peněžních prostředků (rozdíly I.A.-I.B.)	6	-126 268	-209 337
I. R.	Stav peněžních prostředků k rozvahovému dni	7	1 222 003	1 012 666
II.	Peněžní prostředky za zdaňovanou činnost	8		
II. P.	Stav peněžních prostředků k počátku účetního období	9	251	417
II. A.	Příjmy	10	2 804	3 789
II. B.	Výdaje	11	2 638	3 622
II. F.	Změna stavu peněžních prostředků (rozdíly II.A.-II.B.)	12	166	167
II. R.	Stav peněžních prostředků k rozvahovému dni	13	417	584
F.	Celková změna stavu peněžních prostředků (součet I.F.+II.F.)	14	-126 102	-209 170
R.	Stav peněžních prostředků k rozvahovému dni (součet P.+F.)	15	1 222 420	1 013 250

Právní forma: zdravotní pojišťovna  
 Předmět činnosti: veřejné zdravotní pojištění

Sestaveno dne: 30-03-2023	Podpis statutárního orgánu:	Odpovědná osoba za údaje:
<b>Zaměstnanecská pojišťovna Škoda - 209 40</b> Husova 302, 293 01 Mladá Boleslav	 Ing. Darina Ulmanová, MBA ředitelka ZPS Mladá Boleslav	 Mgr. Monika Raková ředitelka ekonomického odboru



## **Zaměstnanecká pojišťovna Škoda**

Sídlo: Husova 302, Mladá Boleslav

Právní forma: zdravotní pojišťovna

Předmět činnosti: veřejné zdravotní pojištění

Identifikační číslo: 46354182

Příloha k účetní závěrce za rok 2022 (údaje v tis. Kč)

---

## **Příloha k účetní závěrce za rok 2022**

Zpracovala:

Mgr. Monika Raková, tel. 326 579 300

Březen 2023

## Zaměstnanecká pojišťovna Škoda

Sídlo: Husova 302, Mladá Boleslav  
Právní forma: zdravotní pojišťovna  
Předmět činnosti: veřejné zdravotní pojištění  
Identifikační číslo: 46354182  
Příloha k účetní závěrce za rok 2022 (údaje v tis. Kč)

---

Příloha účetní závěrky se řídí vyhláškou č. 503/2002 Sb., kterou se provádějí některá ustanovení zákona č. 563/1991 Sb. o účetnictví, ve znění pozdějších předpisů, pro zdravotní pojišťovny (dále jen „prováděcí vyhláška“). Účtování o veřejném zdravotním pojištění se provádí bez použití účtů nákladů a výnosů jako tvorba a čerpání Základního fondu zdravotního pojištění v návaznosti ostatních fondů. Hodnotové údaje jsou vykazány v celých tisících Kč, pokud není uvedeno jinak. Příloha je zpracována za období od 1. 1. 2022 do 31. 12. 2022 dále označované jako běžné období. Označení minulé období je od 1. 1. 2021 do 31. 12. 2021.

### **A. Informace podle ustanovení zákona č. 563/1991 Sb., o účetnictví, ve znění pozdějších předpisů (dále jen „zákon o účetnictví“)**

#### **A.1 Informace podle §7 odst. 3 zákona o účetnictví**

Zaměstnanecká pojišťovna Škoda (dále jen ZPŠ) nemá k rozvahovému dni žádné informace o skutečnosti, která by ji omezovala nebo zabráňovala pokračovat v činnosti, a to i v dohledné budoucnosti.

#### **A.2 Informace podle §7 odst. 4 zákona o účetnictví**

ZPŠ v účetním období končícím 31. 12. 2022 nezměnila uspořádání a označování položek primárních výkazů a informace zobrazené v položkách rozvahy a výkazu zisku a ztráty a jejich obsahové vymezení odpovídají prováděcí vyhlášce.

#### **A.3 Informace podle §7 odst. 5 zákona o účetnictví**

##### **Všeobecné informace**

Název:	Zaměstnanecká pojišťovna Škoda
Sídlo:	Mladá Boleslav, Husova 302
IČO:	463 54 182
Právní forma:	Zdravotní pojišťovna
Datum zápisu:	21. 12. 1992

## Zaměstnanecká pojišťovna Škoda

Sídlo: Husova 302, Mladá Boleslav  
Právní forma: zdravotní pojišťovna  
Předmět činnosti: veřejné zdravotní pojištění  
Identifikační číslo: 46354182  
Příloha k účetní závěrce za rok 2022 (údaje v tis. Kč)

---

### Předmět činnosti:

- Provádění veřejného zdravotního pojištění.
- Zprostředkování smluvního pojištění a připojištění, přesahujícího rámec potřebných zdravotních služeb.
- Výběr pojistného na zdravotní pojištění a kontrola tohoto výběru, včetně vymáhání dlužného pojistného, penále apod.
- Kontrola využívání a poskytování služeb plně nebo částečně hrazených zdravotním pojištěním v jejich objemu a kvalitě včetně dodržování cen u smluvních poskytovatelů a pojištěnců.
- Zprostředkování úhrad nákladů zdravotních služeb plně nebo částečně hrazených zdravotním pojištěním, které byly poskytnuty poskytovateli zdravotních služeb a jinými oprávněnými subjekty dle zákona, v souladu s platnými právními předpisy České republiky, Evropské unie a na základě platně uzavřených a účinných mezinárodních smluv, kterými je Česká republika vázána.
- Půjčování zdravotnických prostředků pojištěncům na základě indikace ošetřujícího lékaře v souladu se Seznamem léčiv a zdravotnických prostředků včetně vedení příslušné evidence.
- Hospodaření s vlastním majetkem a výkon práva hospodaření s majetkem jí svěřeným v souladu s ustanovením § 11 zákona. Svěřený majetek může být využíván pouze k účelu, pro který je určen platnými právními předpisy. Tento svěřený majetek nesmí být předmětem podnikání a nesmí být k podnikání využíván. Pojišťovna nesmí zřizovat a provozovat poskytovatele zdravotních služeb.

Zřizovací listina byla vydána Ministerstvem práce a sociálních věcí ze dne 19. 10. 1992 pod č. j. 23-23400/92-9.

Zaměstnanecká pojišťovna Škoda je zapsaná v obchodním rejstříku vedeném Městským soudem v Praze, oddíl A vložka 7541.

Subjekt vznikl před povinností úhrady kauce při založení zdravotní pojišťovny.

Statutární orgán: Ing. Darina Ulmanová, MBA, ředitelka

Způsob jednání: K vytištěnému nebo vypsánému názvu pojišťovny připojí svůj podpis  
Ing. Darina Ulmanová, MBA

Prokura v Zaměstnanecké pojišťovně Škoda nebyla udělena.

## Zaměstnanecká pojišťovna Škoda

Sídlo: Husova 302, Mladá Boleslav

Právní forma: zdravotní pojišťovna

Předmět činnosti: veřejné zdravotní pojištění

Identifikační číslo: 46354182

Příloha k účetní závěrce za rok 2022 (údaje v tis. Kč)

---

### Členové Správní rady ZPŠ ke dni 31. 12. 2022:

Předseda	Peter Podprocký, MSc
Místopředseda	Miloš Kovář
Členové	Ing. Martina Cetelová
	Mgr. Mária Fuková, MPA
	Ing. Eva Gajdošová
	Ing. Lenka Hanusová Doischerová, MBA
	Ing. Jan Hodač
	Jaromír Koblí
	Mgr. Ing. Ondřej Kočí
	Mgr. Lukáš Krejčí
	Ing. Tomáš Kubín
	Martin Lustyk
	MUDr. Iveta Matějovská, CSc.
	Jana Pakostová
	Mgr. Jiří Prokop, Ph.D.

### Členové Dozorčí rady ZPŠ ke dni 31. 12. 2022:

Předsedkyně	Ing. Jitka Žáková
Místopředsedkyně	Ing. Martina Janebová Ciencialová
Členové	Ing. Květoslava Cimlerová
	Ing. Bc. Anastasie Gavrikova
	Mgr. Lukáš Halamíček
	JUDr. David Kavan
	Ing. Štěpán Lacina
	Mgr. Petr Peiger
	Eva Řeháková

### Členové Výboru pro audit v ZPŠ ke dni 31. 12. 2022:

Předseda	Ing. Dana Němečková, MBA
Místopředseda	Ing. Martina Janebová Ciencialová
Člen	Ing. Ctírad Chadima



## Zaměstnanecká pojišťovna Škoda

Sídlo: Husova 302, Mladá Boleslav  
Právní forma: zdravotní pojišťovna  
Předmět činnosti: veřejné zdravotní pojištění  
Identifikační číslo: 46354182  
Příloha k účetní závěrce za rok 2022 (údaje v tis. Kč)

### Účetní metody a postupy

#### Základní zásady vedení účetnictví

Účetnictví je vedeno v souladu se zákonem o účetnictví, jeho prováděcí vyhláškou a českými účetními standardy pro zdravotní pojišťovny. Při obsahovém vymezení fondového hospodaření se ZPS řídí vyhláškou č. 418/2003 Sb., kterou se stanoví podrobnější vymezení okruhu a výše příjmů a výdajů fondů veřejného zdravotního pojištění zdravotních pojišťoven, podmínky jejich tvorby, užití, přípustnosti vzájemných převodů finančních prostředků a hospodaření s nimi, limit nákladů na činnost zdravotních pojišťoven krytých ze zdrojů základního fondu zdravotního pojištění včetně postupu propočtu tohoto limitu, ve znění pozdějších předpisů (dále jen „vyhláška o fondech“). Veškeré účetní transakce jsou vykazovány na dále uvedených fondech. Výkaz zisku a ztráty vykazuje pouze transakce pro vykázání zdaňované činnosti. Účetní závěrka je sestavena na principu historických cen. ZPS není obchodní společností, a proto v souladu se zákonem nepřipravuje konsolidovanou účetní závěrku.

#### Dlouhodobý hmotný a nehmotný majetek

Dlouhodobý hmotný a nehmotný majetek je evidován v pořizovacích cenách. Za dlouhodobý hmotný majetek je považován vždy majetek v pořizovací ceně nad 40 tis. Kč a za dlouhodobý nehmotný majetek v pořizovací ceně nad 60 tis. Kč a je vykazován v rozvaze.

Hmotný či nehmotný majetek, jehož pořizovací cena je nižší než 40, resp. 60 tis. Kč je účtován přímo jako čerpání Provozního fondu. Hmotný či nehmotný majetek, jehož pořizovací cena je větší než 5 tis. Kč a nižší než 40, resp. 60 tis. Kč, je sledován v operativní evidenci.

Nakoupený dlouhodobý hmotný a nehmotný majetek je odepisován rovnoměrně na základě předpokládané životnosti, a to následujícím způsobem.

Základní druhy majetku	Předpokládaná doba odepsání
Dlouhodobý nehmotný majetek	4 roky
Pozemky a umělecká díla	neodepisuje se
Budovy a stavby	45 – 50 let
Ostatní automobily	4 roky
Počítače, hardware	4 roky
Ostatní kancelářské stroje nad 40 tis. Kč	4 roky
Inventáře	8 let
Drobný majetek pod 40 tis. Kč, resp. 60 tis. Kč	přímo do spotřeby

## Zaměstnanecká pojišťovna Škoda

Sídlo: Husova 302, Mladá Boleslav  
Právní forma: zdravotní pojišťovna  
Předmět činnosti: veřejné zdravotní pojištění  
Identifikační číslo: 46354182  
Příloha k účetní závěrce za rok 2022 (údaje v tis. Kč)

---

### Pohledávky a opravné položky

Pohledávky za plátcí pojistného jsou vykázány v nominální hodnotě snížené o opravnou položku. Pravidla tvorby opravných položek jsou stanovena podle prováděcí vyhlášky. Na základě analýzy vymožitelnosti pohledávek jsou tvořeny opravné položky u pohledávek ve výši 11 % za každých ukončených 90 dnů po splatnosti pohledávky. Opravnými položkami se vyjadřuje pouze přechodné snížení hodnoty majetku, proto jsou opravné položky každé čtvrtletí v rámci hodnocení hospodaření stoprocentně nahrazeny aktuálními hodnotami. V případě pohledávek vůči pojištěncům ZPŠ z titulu náhrady nákladů léčeni neoprávněně vyčerpaných pojištěnci ZPŠ a pohledávek z náhrad nákladů na hrazené služby byly opravné položky stanoveny na základě kvalifikovaného odhadu.

### Způsob stanovení pořizovací jmenovité hodnoty u vybraných pohledávek

V případě pohledávek za plátcí pojistného – zaměstnavateli je jako předpisu pohledávky použito Přehledu o platbě pojistného. V případě neplnění povinnosti hlášení zaměstnavatele o povinnosti úhrady pojistného je využíváno institutu pravděpodobné výše pojistného (dále jen PVP) jak stanoví v § 25a zákona č. 592/1992 Sb., o pojistném na veřejné zdravotní pojištění, ve znění pozdějších předpisů. PVP vychází z údajů, které má pojišťovna k dispozici a vyměřovacích základů deklarovaných zákonem. Stanovení PVP v sobě obsahuje oprávnění k vyměření sankčního penále, které je vymahatelné.

### Pojistné a úhrady zdravotních služeb

Pojistné z veřejného zdravotního pojištění a úhrady zdravotních služeb se vykazují ve prospěch a na vrub Základního fondu zdravotního pojištění ve vlastním jmění s použitím účtů 8. a 9. účtové třídy. Pro detailnější rozdělení výše zmiňovaných položek jsou současně využívány účtové třídy 8 a 9 – vnitropodnikové účetnictví pojišťovny, které slouží k členění výnosové, ale především nákladové části Základního fondu zdravotního pojištění dle potřeb analytické činnosti pojišťovny a pro naplnění požadavků Ministerstva zdravotnictví ČR a Správní a Dozorčí rady ZPŠ. Použité účty a jejich náplň jsou součástí účtového rozvrhu.

### Přechodné účty aktiv a pasív

Účetní jednotka používá přechodné účty aktiv a pasív v podobě časového rozlišení a dohadných položek aktivních nebo pasivních. Časové rozlišení prezentují náklady a výnosy, stanovené na základě konkrétních podkladů. Nejsou rozlišovány položky v hodnotě do 10 tis. Kč, které se opakují.

### Dohadné položky

V souladu s účetními předpisy pro zdravotní pojišťovny jsou dohadné položky vytvářeny v oblasti veřejného zdravotního pojištění jako položky aktivní a pasivní. Vykazují se proti Základnímu fondu zdravotního pojištění. Dohadné položky jsou stanoveny na základě předběžných analýz, vyúčtování a kvalifikovaných odhadů dle dostupných informací při stanovení konečného objemu zdravotních služeb na konci roku na základě úhradové vyhlášky. Dále jsou tvořeny dohadné položky k jiné činnosti k doúčtování spotřeby energií související s pronájmem budovy ZPŠ.

## Zaměstnanecká pojišťovna Škoda

Sídlo: Husova 302, Mladá Boleslav  
Právní forma: zdravotní pojišťovna  
Předmět činnosti: veřejné zdravotní pojištění  
Identifikační číslo: 46354182  
Příloha k účetní závěrce za rok 2022 (údaje v tis. Kč)

---

### Přepočty cizích měn

Pro přepočet zahraničních pohledávek, závazků a valutových operací ZPŠ používá kurz vyhlášený ČNB ke dni uskutečnění účetního případu. U zahraničních pracovních cest je poskytnutá záloha přepočtena aktuálním známým denním kurzem ČNB ke dni výplaty zálohy a následné vyúčtování pracovní cesty je provedeno stejným kurzem.

Majetek a závazky vyjádřené v cizí měně (valutové pokladny) se přepočítávají na českou měnu při uzavírání účetních knih ke dni sestavení účetní závěrky denním kurzem ČNB k 31. 12.

### Vlastní kapitál

ZPŠ nemá základní jmění. Zákon č. 280/1992 Sb., o resortních, oborových, podnikových a dalších zdravotních pojišťovnách, ve znění pozdějších předpisů v § 16, 17 a 18 v souladu s prováděcí vyhláškou stanoví zdravotním pojišťovnám povinnost tvorby fondů. Podle platné legislativy se zřizují tyto fondy:

#### Fondy veřejného zdravotního pojištění

- › Základní fond zdravotního pojištění
- › Rezervní fond

#### Ostatní kapitálové fondy

- › Provozní fond
- › Sociální fond
- › Fond majetku
- › Fond reprodukce majetku
- › Fond prevence

Pro jednotlivé fondy jsou zřízeny samostatné bankovní účty a veškeré operace se odehrávají na analytických účtech účtové třídy 4.

### Fondy veřejného zdravotního pojištění

#### **Základní fond zdravotního pojištění**

Výchozím je Základní fond zdravotního pojištění, kde se promítá v oblasti zdrojů základní činnost zdravotní pojišťovny, tj. výběr pojistného včetně sankcí a příjmů z přerozdělování pojistného a v oblasti čerpání objem nákladů na zajištění zdravotních služeb prostřednictvím odpovídajících úhrad za zdravotní služby poskytovatelům zdravotnických služeb jako dodavatelům a všech ostatních zákonných nákladů a regulačních opatření. Součástí jsou i legislativou stanovené objemy jednotlivých přidělů dalším fondům. Přídělem ze Základního fondu zdravotního pojištění je tvořen Fond provozní, Fond rezervní a Fond prevence.



## Zaměstnanecká pojišťovna Škoda

Sídlo: Husova 302, Mladá Boleslav  
Právní forma: zdravotní pojišťovna  
Předmět činnosti: veřejné zdravotní pojištění  
Identifikační číslo: 46354182  
Příloha k účetní závěrce za rok 2022 (údaje v tis. Kč)

---

### Rezervní fond

Tvorbu Rezervního fondu upravuje zákon č. 280/1992 Sb., o resortních, oborových, podnikových a dalších zdravotních pojišťovnách, ve znění pozdějších předpisů, v §18 procentuální výši. Minimální výše Rezervního fondu činí 1,5 % průměrných ročních výdajů Základního fondu zdravotního pojištění za bezprostředně předcházející tři kalendářní roky. ZPŠ fond tvořila ve výši stanoveného minima. Stejný zákon upravuje i podmínky jeho čerpání. Rezervní fond je zřizován výhradně pro účely veřejného zdravotního pojištění.

### Ostatní kapitálové fondy

#### Provozní fond

Výši přidělu Provozního fondu určuje procentuální limit, propočtený dle vzorce, stanoveného vyhláškou o fondech. Základnou je skutečně přijaté pojistné včetně příjmů z přerozdělování, penále, pokut, přirážek k pojistnému a náhrad nákladů na hrazené služby. Příděl fondu je realizován po čtvrtletích dle zdravotně pojistného plánu a celkové vyrovnání Provozního fondu proběhne nejdéle do 31. 3. následujícího období. O provozních výnosech a nákladech je účtováno prostřednictvím analytických účtů fondu účtové třídy 4.

#### Sociální fond

Fond je součástí limitovaného objemu provozních nákladů, je tvořen převodem prostředků z Provozního fondu. Objem převodu přidělu do Sociálního fondu je stanoven ve výši 2 % mzdových nákladů zúčtovaných za sledovaný rok.

#### Fond majetku

Obsahem Fondu majetku je účetní sledování přírůstků (nákup) a úbytků (odpis, vyřazení) hmotného a nehmotného majetku a evidence zůstatkové ceny majetku.

#### Fond reprodukce majetku

Fond reprodukce je tvořen z Provozního fondu převodem prostředků ve výši objemu odpisů majetku, zůstatkové ceny prodaného majetku a kladného rozdílu mezi prodejní a zůstatkovou cenou prodaného majetku. Mimořádné přiděly jsou možné pouze po schválení jejich výše Správní radou ZPŠ. Fond slouží k financování pořízení hmotného a nehmotného majetku.

#### Fond prevence

Ze zákona je tvořen příjmy z pokut a penále, převodem ze Základního fondu zdravotního pojištění a převodem z Provozního fondu, pouze však v případě vyrovnaného hospodaření pojišťovny. Je určen k úhradě zdravotních služeb nad rámec hrazených služeb z veřejného zdravotního pojištění prostřednictvím zdravotních programů. Výrazný rozdíl zůstatku běžného účtu proti konečnému zůstatku fondu v účetním vyjádření je odrazem velmi špatné likvidity pohledávek z předpisu penále.

## Zaměstnanecká pojišťovna Škoda

Sídlo: Husova 302, Mladá Boleslav  
Právní forma: zdravotní pojišťovna  
Předmět činnosti: veřejné zdravotní pojištění  
Identifikační číslo: 46354182  
Příloha k účetní závěrce za rok 2022 (údaje v tis. Kč)

---

### Rezervy

V souladu s účetní legislativou může pojišťovna vytvářet rezervy na pravomocně neskončené soudní spory nebo k pokrytí závazků nebo nákladů, u nichž je k rozvahovému dni pravděpodobné, že nastanou nebo jisté, že nastanou, ale není jistá jejich výše nebo okamžik jejich vzniku.

### Závazky

Závazky jsou vykázány ve jmenovité hodnotě.

### Daň z příjmu právnických osob

Příjmy z poskytování veřejného zdravotního pojištění nejsou předmětem daně z příjmu právnických osob. V souladu s účetními předpisy účtuje ZPŠ o dani z příjmu, vznikne-li. O odložené dani se neúčtuje.

### Netechnický účet

Pro jinou činnost, než je provozování veřejného zdravotního pojištění (dále jen jiná činnost) je zřízen samostatný bankovní účet a veškeré operace probíhají na analytických účtech účtové třídy 5 a 6. Příjmy v rámci ZPŠ představují tyto činnosti:

- zprostředkování cestovního pojištění do zahraničí a dětského úrazového pojištění ve spolupráci s komerční pojišťovnou,
- náhodné příjmy, nesouvisející s evidencí a úhradou zdravotních služeb (prodeje majetku),
- příjmy z pronájmu budovy v majetku ZPŠ.

Vzhledem k tomu, že činnost pro komerční pojišťovnu nelze striktně dokladově oddělit z provozních nákladů ZPŠ, je v rámci sestavení účetní závěrky výše nákladů na tuto činnost kalkulována. Náklady spojené s prodejem a pronájmem jsou vedeny ve skutečné výši. Účetní a následně finanční vypořádání Provozního fondu s výnosy z jiné činnosti je provedeno v rámci účetní závěrky k 31. 12. sledovaného roku.

### Složky peněžních prostředků a peněžních ekvivalentů

Pro účely sestavení přehledu o peněžních tocích se za peněžní prostředky považují peníze v hotovosti včetně cenin, peněžní prostředky na účtech, případně peníze na cestě a peněžní ekvivalenty. Peněžními ekvivalenty se rozumí krátkodobý likvidní finanční majetek, který je snadno a pohotově směnitelný za předem známou částku peněžních prostředků a u tohoto majetku se nepředpokládají významné změny hodnoty v čase. Za peněžní ekvivalenty se rovněž považují dlouhodobé peněžní úlohy s nejvýše tříměsíční výpovědní lhůtou.

## Zaměstnanecká pojišťovna Škoda

Sídlo: Husova 302, Mladá Boleslav  
Právní forma: zdravotní pojišťovna  
Předmět činnosti: veřejné zdravotní pojištění  
Identifikační číslo: 46354182  
Příloha k účetní závěrce za rok 2022 (údaje v tis. Kč)

---

### Následné události

Dopad událostí, které nastaly mezi rozvahovým dnem a dnem sestavení účetní závěrky, je zachycen v účetních výkazech v případě, že tyto události poskytly doplňující informace o skutečnostech, které existovaly k rozvahovému dni.

V únoru 2022 vypukl válečný konflikt na Ukrajině, který pokračuje i v roce 2023. V důsledku tohoto konfliktu došlo k migraci občanů Ukrajiny do dalších států včetně České republiky. ZPŠ mohla tyto osoby registrovat jako své pojištěnce, avšak doposud jich byly pouze nízké desítky, takže pro ZPŠ nepředstavují žádné významné náklady z titulu poskytování zdravotních služeb.

Dne 30. 3. 2023 byl Senátem Parlamentu České republiky schválen návrh zákona o kompenzacích zohledňujících dopady epidemie COVID-19 v roce 2022 osobám poskytujícím hrazené zdravotní služby, který umožní MZ ČR, v případě potřeby, vydat kompenzační vyhlášku. Na základě dostupných informací ZPŠ nepředpokládá dopad do svého hospodaření.

ZPŠ zvážila potencionální dopad následných událostí na své hospodaření a vzhledem k disponibilní finanční zásobě vytvořené v minulých letech se domnívá, že bude schopna v roce 2023 dostát svým závazkům. Tyto události nemají významný vliv na předpoklad nepřetržitého trvání zdravotní pojišťovny. Účetní závěrka sestavená k 31. 12. 2022 byla zpracována za předpokladu, že ZPŠ bude nadále schopna pokračovat ve své činnosti.

### A.4 Informace podle §7 odst. 5 zákona o účetnictví

#### Stav účtů v knize podrozvahových účtů.

K 31. 12. 2022 jsou v knize podrozvahových účtů v části Odepsané pohledávky a závazky evidovány odepsané pohledávky za plátcí pojistného, evidence drobného majetku a evidence zdravotnických prostředků.



## Zaměstnanecká pojišťovna Škoda

Sídlo: Husova 302, Mladá Boleslav  
Právní forma: zdravotní pojišťovna  
Předmět činnosti: veřejné zdravotní pojištění  
Identifikační číslo: 46354182  
Příloha k účetní závěrce za rok 2022 (údaje v tis. Kč)

Číslo položky	Název položky	Období	
		běžné	minulé
<b>P.I.</b>	<b>Majetek účetní jednotky</b>	<b>71 577</b>	<b>64 861</b>
1.	Drobný nehmotný majetek	2 247	2 335
2.	Drobný hmotný majetek	12 977	13 140
3.	Ostatní majetek	56 353	49 386
<b>P.II.</b>	<b>Odepsané pohledávky a závazky</b>	<b>812</b>	<b>851</b>
1.	Odepsané pohledávky a závazky	812	851
1.1.	Odepsané pohledávky - dlužné pojistné	600	622
1.2.	Odepsané pohledávky - sankční platby v oblasti veřejného zdravotního pojištění (pokuty, penále)	212	229
1.3.	Odepsané pohledávky - ostatní	0	0
2.	Odepsané závazky	0	0
<b>P.III.</b>	<b>Podmíněné pohledávky z důvodů užívání majetku jinou osobou</b>	<b>0</b>	<b>0</b>
1.	Krátkodobé podmíněné pohledávky z důvodů úplatného užívání majetku jinou osobou	0	0
2.	Dlouhodobé podmíněné pohledávky z důvodů úplatného užívání majetku jinou osobou	0	0
3.	Krátkodobé podmíněné pohledávky z důvodů užívání majetku jinou osobou na základě smlouvy o výpůjčce	0	0
4.	Dlouhodobé podmíněné pohledávky z důvodů užívání majetku jinou osobou na základě smlouvy o výpůjčce	0	0
5.	Krátkodobé podmíněné pohledávky z důvodů užívání majetku jinou osobou z jiných důvodů	0	0
6.	Dlouhodobé podmíněné pohledávky z důvodů užívání majetku jinou osobou z jiných důvodů	0	0
<b>P.IV.</b>	<b>Další podmíněné pohledávky a ostatní podmíněná aktiva</b>	<b>0</b>	<b>0</b>
1.	Krátkodobé podmíněné pohledávky ze smluv o prodeji dlouhodobého majetku	0	0
2.	Dlouhodobé podmíněné pohledávky ze smluv o prodeji dlouhodobého majetku	0	0
3.	Krátkodobé podmíněné pohledávky z jiných smluv	0	0
4.	Dlouhodobé podmíněné pohledávky z jiných smluv	0	0
5.	Krátkodobé podmíněné pohledávky ze vztahu k prostředkům EU	0	0
6.	Dlouhodobé podmíněné pohledávky ze vztahu k prostředkům EU	0	0
7.	Krátkodobé podmíněné pohledávky ze vztahu k jiným zdrojům	0	0
8.	Dlouhodobé podmíněné pohledávky ze vztahu k jiným zdrojům	0	0
9.	Krátkodobé podmíněné úhrady pohledávek z přijatých zajištění	0	0
10.	Dlouhodobé podmíněné úhrady pohledávek z přijatých zajištění	0	0
11.	Krátkodobé podmíněné pohledávky ze soudních sporů, správních řízení a jiných řízení	0	0
12.	Dlouhodobé podmíněné pohledávky ze soudních sporů, správních řízení a jiných řízení	0	0
13.	Ostatní krátkodobá podmíněná aktiva	0	0
14.	Ostatní dlouhodobá podmíněná aktiva	0	0
<b>P.V.</b>	<b>Podmíněné závazky z důvodů užívání cizího majetku</b>	<b>0</b>	<b>0</b>
1.	Krátkodobé podmíněné závazky z leasingových smluv	0	0
2.	Dlouhodobé podmíněné závazky z leasingových smluv	0	0
3.	Krátkodobé podmíněné závazky z důvodů úplatného užívání cizího majetku na základě jiného důvodu	0	0
4.	Dlouhodobé podmíněné závazky z důvodů úplatného užívání cizího majetku na základě jiného důvodu	0	0
5.	Krátkodobé podmíněné závazky z důvodů užívání cizího majetku na základě smlouvy o výpůjčce	0	0
6.	Dlouhodobé podmíněné závazky z důvodů užívání cizího majetku na základě smlouvy o výpůjčce	0	0
7.	Krátkodobé podmíněné závazky z důvodů užívání cizího majetku nebo jeho převzetí z jiných důvodů	0	0
8.	Dlouhodobé podmíněné závazky z důvodů užívání cizího majetku nebo jeho převzetí z jiných důvodů	0	0
<b>P.VI.</b>	<b>Další podmíněné závazky a ostatní podmíněná pasiva</b>	<b>0</b>	<b>0</b>
1.	Krátkodobé podmíněné závazky ze smluv o pořízení dlouhodobého majetku	0	0
2.	Dlouhodobé podmíněné závazky ze smluv o pořízení dlouhodobého majetku	0	0
3.	Krátkodobé podmíněné závazky z jiných smluv	0	0
4.	Dlouhodobé podmíněné závazky z jiných smluv	0	0
5.	Krátkodobé podmíněné závazky ve vztahu k prostředkům EU	0	0
6.	Dlouhodobé podmíněné závazky ve vztahu k prostředkům EU	0	0
7.	Krátkodobé podmíněné závazky vyplývající z právních předpisů a další činnosti moci zákonodárné, výkonné nebo soudní	0	0
8.	Dlouhodobé podmíněné závazky vyplývající z právních předpisů a další činnosti moci zákonodárné, výkonné nebo soudní	0	0
9.	Krátkodobé podmíněné závazky z poskytnutých zajištění	0	0
10.	Dlouhodobé podmíněné závazky z poskytnutých zajištění	0	0
11.	Krátkodobé podmíněné závazky ze soudních sporů, správních řízení a jiných řízení	0	0
12.	Dlouhodobé podmíněné závazky ze soudních sporů, správních řízení a jiných řízení	0	0
13.	Ostatní krátkodobá podmíněná pasiva	0	0
14.	Ostatní dlouhodobá podmíněná pasiva	0	0
<b>P.VII.</b>	<b>Vyrovňovací účty</b>	<b>72 389</b>	<b>65 712</b>
1.	Vyrovňovací účet k podrozvahovým účtům	72 389	65 712

## **Zaměstnanecká pojišťovna Škoda**

Sídlo: Husova 302, Mladá Boleslav  
Právní forma: zdravotní pojišťovna  
Předmět činnosti: veřejné zdravotní pojištění  
Identifikační číslo: 46354182  
Příloha k účetní závěrce za rok 2022 (údaje v tis. Kč)

---

### **A.5 Informace podle §18 odst. 3 písm. b) zákona o účetnictví – informace o zápisu do veřejného rejstříku**

IČO: 46354182, ZPŠ je zapsaná v obchodním rejstříku vedeném Městským soudem v Praze, oddíl A vložka 7541.

### **A.6 Informace podle §19 odst. 6 zákona**

Po rozvahovém dni nedošlo k žádným událostem, které by měly významný dopad na účetní závěrku k 31. 12. 2022 a vyžadovaly by tak zveřejnění těchto událostí v účetní závěrce.

### **A.7 Informace podle §24 odst. 4 prováděcí vyhlášky – vzájemné zúčtování**

K rozvahovému dni nemá ZPŠ významné informace podle §24 odst. 1 a 2 prováděcí vyhlášky.

**A.8 Informace dle §56 odst. 10 vyhlášky č. 500/2002 Sb.,** kterou se provádějí některá ustanovení zákona č. 563/1991 Sb., o účetnictví, ve znění pozdějších předpisů, pro účetní jednotky, které jsou podnikateli účtujícími v soustavě podvojného účetnictví – o podmíněnosti nabytí právních účinků vkladu do katastru nemovitostí

K rozvahovému dni ZPŠ nemá majetek s podmíněným nabytým právním účinkem vkladu do katastru nemovitostí.

## Zaměstnanecká pojišťovna Škoda

Sídlo: Husova 302, Mladá Boleslav  
Právní forma: zdravotní pojišťovna  
Předmět činnosti: veřejné zdravotní pojištění  
Identifikační číslo: 46354182  
Příloha k účetní závěrce za rok 2022 (údaje v tis. Kč)

### E. Doplnující informace

#### E.1 Doplnující informace k položkám rozvahy

##### Přehled o hmotném a nehmotném majetku

##### Nehmotný majetek ZPŠ

	Stav k 1. 1. 2022	Přirůstky	Úbytky	Převody	Stav k 31. 12. 2022
<b>POŘIZOVACÍ CENA</b>					
PRŮMYSLOVÁ PRÁVA	572	0	0	0	572
SOFTWARE APLIKAČNÍ	28 950	1 942	0	0	30 892
NEDOKONČENÝ MAJETEK	0	206	0	0	206
<b>Celkem</b>	<b>29 522</b>	<b>2 148</b>	<b>0</b>	<b>0</b>	<b>31 670</b>
<b>OPRÁVKY/OPRAVNÉ POLOŽKY</b>		Odpisy	Oprávk k úbytkům	Převody	
PRŮMYSLOVÁ PRÁVA	572	0	0	0	572
SOFTWARE APLIKAČNÍ	21 463	3 030	0	0	24 493
<b>Celkem</b>	<b>22 035</b>	<b>3 030</b>	<b>0</b>	<b>0</b>	<b>25 065</b>
<b>ZŮSTATKOVÁ HODNOTA</b>					
<b>Celkem</b>	<b>7 487</b>				<b>6 605</b>

	Stav k 1. 1. 2021	Přirůstky	Úbytky	Převody	Stav k 31. 12. 2021
<b>POŘIZOVACÍ CENA</b>					
PRŮMYSLOVÁ PRÁVA	572	0	0	0	572
SOFTWARE APLIKAČNÍ	25 295	9 526	-5 871	0	28 950
NEDOKONČENÝ MAJETEK	1 921	7 605	-9 526	0	0
<b>Celkem</b>	<b>27 788</b>	<b>17 131</b>	<b>-15 397</b>	<b>0</b>	<b>29 522</b>
<b>OPRÁVKY/OPRAVNÉ POLOŽKY</b>		Odpisy	Oprávk k úbytkům	Převody	
PRŮMYSLOVÁ PRÁVA	572	0	0	0	572
SOFTWARE APLIKAČNÍ	24 531	2 803	-5 871	0	21 463
<b>Celkem</b>	<b>25 103</b>	<b>2 803</b>	<b>-5 871</b>	<b>0</b>	<b>22 035</b>
<b>ZŮSTATKOVÁ HODNOTA</b>					
<b>Celkem</b>	<b>2 685</b>				<b>7 487</b>



## Zaměstnanecká pojišťovna Škoda

Sídlo: Husova 302, Mladá Boleslav  
Právní forma: zdravotní pojišťovna  
Předmět činnosti: veřejné zdravotní pojištění  
Identifikační číslo: 46354182  
Příloha k účetní závěrce za rok 2022 (údaje v tis. Kč)

### Hmotný majetek ZPŠ

	Stav k 1. 1. 2022	Přirůstky	Úbytky	Převody	Stav k 31. 12. 2022
<b>POŘIZOVACÍ CENA</b>					
POZEMKY	3 776	0	0	0	3 776
STAVBY	113 199	187	0	0	113 386
STROJE A ZAŘÍZENÍ	35 548	3 072	-2 712	0	35 908
DOPRAVNÍ PROSTŘEDKY	6 774	2 285	-3 617	0	5 442
INVENTÁŘ	185	0	0	0	185
NEDOKONČENÝ MAJETEK	0	0	0	0	0
<b>Celkem</b>	<b>159 482</b>	<b>5 544</b>	<b>-6 329</b>	<b>0</b>	<b>158 697</b>
<b>OPRÁVKY/OPRAVNÉ POLOŽKY</b>		Odpisy	Oprávk k úbytkům	Převody	
POZEMKY	0	0	0	0	0
STAVBY	39 624	2 426	0	0	42 050
STROJE A ZAŘÍZENÍ	29 293	3 345	-2 712	0	29 926
DOPRAVNÍ PROSTŘEDKY	2 165	1 382	-2 118	0	1 429
INVENTÁŘ	138	11	0	0	149
NEDOKONČENÝ MAJETEK	0	0	0	0	0
<b>Celkem</b>	<b>71 220</b>	<b>7 164</b>	<b>-4 830</b>	<b>0</b>	<b>73 554</b>
<b>ZÚSTATKOVÁ HODNOTA</b>					
<b>Celkem</b>	<b>88 262</b>				<b>85 143</b>

	Stav k 1. 1. 2021	Přirůstky	Úbytky	Převody	Stav k 31. 12. 2021
<b>POŘIZOVACÍ CENA</b>					
POZEMKY	3 776	0	0	0	3 776
STAVBY	113 074	125	0	0	113 199
STROJE A ZAŘÍZENÍ	35 172	581	-205	0	35 548
DOPRAVNÍ PROSTŘEDKY	5 484	2 417	-1 127	0	6 774
INVENTÁŘ	185	0	0	0	185
NEDOKONČENÝ MAJETEK	100	3 024	-3 124	0	0
<b>Celkem</b>	<b>157 791</b>	<b>6 147</b>	<b>-4 456</b>	<b>0</b>	<b>159 482</b>
<b>OPRÁVKY/OPRAVNÉ POLOŽKY</b>		Odpisy	Oprávk k úbytkům	Převody	
POZEMKY	0	0	0	0	0
STAVBY	37 200	2 424	0	0	39 624
STROJE A ZAŘÍZENÍ	26 189	3 309	-205	0	29 293
DOPRAVNÍ PROSTŘEDKY	1 481	1 393	-709	0	2 165
INVENTÁŘ	128	10	0	0	138
NEDOKONČENÝ MAJETEK	0	0	0	0	0
<b>Celkem</b>	<b>64 998</b>	<b>7 136</b>	<b>-914</b>	<b>0</b>	<b>71 220</b>
<b>ZÚSTATKOVÁ HODNOTA</b>					
<b>Celkem</b>	<b>92 793</b>				<b>88 262</b>



## Zaměstnanecká pojišťovna Škoda

Sídlo: Husova 302, Mladá Boleslav  
Právní forma: zdravotní pojišťovna  
Předmět činnosti: veřejné zdravotní pojištění  
Identifikační číslo: 46354182  
Příloha k účetní závěrce za rok 2022 (údaje v tis. Kč)

### Katastr nemovitostí

V rámci dlouhodobého hmotného majetku eviduje ZPŠ rovněž majetek zapsaný do katastru nemovitostí České republiky. Podle zákona č. 256/2013 Sb., o katastru nemovitostí ve znění pozdějších předpisů, disponuje ZPŠ v rámci dlouhodobého majetku, vykázaného v roční závěrce, vlastnickým právem k pozemkům a stavbám. Toto právo dokládá Výpis z katastru nemovitostí obce Mladá Boleslav, list vlastnictví č. 3912, kde se zmíněný majetek nachází. Nabývacími tituly jsou kupní smlouvy o pořízení hmotného majetku. Omezení vlastnického práva v části C je zapsáno dle smluv o věcném břemení. Majetek podle svého rozsahu a stavu podléhá dani z nemovitostí dle platných předpisů.

### Dlouhodobý finanční majetek

ZPŠ nemá k 31. 12. 2022 žádný dlouhodobý termínovaný vklad u banky.

### Dlužníci

#### Pohledávky za plátcí pojistného

	k 31. 12. 2022	k 31. 12. 2021
Souhrnná výše pohledávek za plátcí pojistného (brutto)	1 053 620	984 910
z toho - ve lhůtě splatnosti:	461 526	427 118
- po lhůtě splatnosti:	592 094	557 792
Opravné položky	-477 777	-452 123
Souhrnná výše pohledávek za plátcí pojistného (netto)	575 843	532 787

Objem pohledávek po lhůtě splatnosti je v obou obdobích korigován o opravné položky u pohledávek za plátcí pojistného. V roce 2022 došlo k nárůstu pohledávek po lhůtě splatnosti v kategorii osob samostatně výdělečně činných a osob bez zdanitelných příjmů. Důvodem nárůstu je nárůst výše minimálních záloh u OSVČ. V kategorii OBZP je důvodem nárůst minimální mzdy, která je vyměřovacím základem pro výši pojistného a rovněž nárůst penále. U těchto pojištěnců je rovněž problematické doručování písemností a dochází k častým kumulacím dluhů s nižší úspěšností vymáhání a dále ke vstupu fyzických osob procesu oddlužení prostřednictvím insolvenčního řízení.

#### Pohledávky za pojištěnci ZPŠ

V evidenci ZPŠ zůstávají pohledávky včetně opravných položek z roku 2016, kdy byly ZPŠ soudem přiznány náhrady nákladů léčení neoprávněně vyčerpaných dvěma pojištěnci ZPŠ. Výše opravných položek na základě kvalifikovaného odhadu k 31. 12. 2022 činí 6 366 tis. Kč (vykázano v rozvaze na ř. 35).

## Zaměstnanecká pojišťovna Škoda

Sídlo: Husova 302, Mladá Boleslav  
Právní forma: zdravotní pojišťovna  
Předmět činnosti: veřejné zdravotní pojištění  
Identifikační číslo: 46354182  
Příloha k účetní závěrce za rok 2022 (údaje v tis. Kč)

### Pohledávky za náhrady nákladů na hrazené služby

Pohledávky vůči povinným z titulu náhrad nákladů na hrazené služby k 31. 12. 2022 činily 4 594 tis. Kč, z toho po lhůtě splatnosti 4 231 tis. Kč. K pohledávkám byly vytvořeny opravné položky kvalifikovaným odhadem ve výši 3 169 tis. Kč.

Pro odpis pohledávek za pojistným a penále jsou stanoveny komise. Objemy projednávaných pohledávek jsou uvedeny v tabulce.

		Pojistné	Penále	Náhrady škod (rg, neopr. výk.)	Celkem
Komise pro jednorázový odpis	Návrh	12 218	15 141	1 142	28 501
	Odpis	12 218	15 141	1 142	28 501
Komise pro odstraňování tvrdosti	Návrh	0	899	0	899
	Odpis	0	862	0	862
Rozhodčí orgán	Návrh	0	788	0	788
	Odpis	0	624	0	624
<b>KOMISE CELKEM</b>		12 218	16 627	1 142	29 987
Účetní odpisy: pravděpodobná výše pojistného, opravy pojistných dob, opravy doby splatnosti apod.		-239	-159		-398
<b>CELKEM ODPISY za rok 2022</b>		11 979	16 468	1 142	29 589

### Dohadné položky aktivní

Jedná se o dohadné položky zaúčtované vůči poskytovatelům zdravotních služeb a k jiné činnosti. Jedná se o kvalifikovaný odhad, a to ve výši 192 900 tis. Kč (v roce 2021 ve výši 61 788 tis. Kč). Dohadné položky budou v roce 2023 zúčtovány.

### Věřitelé

Veškeré závazky jsou ve lhůtě splatnosti, jedná se o běžné závazky vůči poskytovatelům zdravotních služeb a ostatní závazky.

	k 31. 12. 2022	k 31. 12. 2021
<b>Souhrnná výše závazků</b>	751 007	706 391
ve lhůtě splatnosti	751 007	706 391
z toho: vůči poskytovatelům zdravotních služeb	718 631	671 679
Ostatní	32 376	34 712
po lhůtě splatnosti	0	0

## Zaměstnanecká pojišťovna Škoda

Sídlo: Husova 302, Mladá Boleslav  
Právní forma: zdravotní pojišťovna  
Předmět činnosti: veřejné zdravotní pojištění  
Identifikační číslo: 46354182  
Příloha k účetní závěrce za rok 2022 (údaje v tis. Kč)

---

### Dohadné položky pasivní

Jedná se o dohadné položky zaúčtované vůči poskytovatelům zdravotních služeb a k jiné činnosti ve výši 275 186 tis. Kč (v roce 2021 ve výši 268 554 tis. Kč). Dohadné položky budou v roce 2023 zúčtovány.

### Ostatní závazky

Ostatní závazky ve lhůtě splatnosti jsou závazky vůči plátcům pojistného ve výši 13 364 tis. Kč (v roce 2021 ve výši 13 687 tis. Kč) a dále běžné závazky z provozu vůči dodavatelům, zaměstnancům, ČSSZ, zdravotním pojišťovnám apod.

ZPŠ nemá žádné závazky evidované na podrozvahových účtech nebo mimo rozvahu.

### Rezervy

K 31. 12. 2022 byla vytvořena rezerva na pravomocně neskončený soudní spor s poskytovatelem zdravotních služeb ve výši 405 tis. Kč.

## E.2 Doplnující informace k položkám výkazu zisku a ztráty

### Výkaz zisku a ztráty vzniká pouze za jinou činnost.

Předmětem jiné činnosti je:

- » mandátní smlouva s komerční pojišťovnou. Obsahem smlouvy je výkon obchodního zastoupení v oblasti uzavírání pojistných smluv cestovního pojištění fyzických osob a dětského úrazového pojištění. Výnosem je provize z odvedeného pojistného. Náklad je stanoven na základě kalkulace na jednu uzavřenou smlouvu, v případě možnosti ve skutečné výši (poplatek za vedení účtu),
- » pronájem budovy bývalého sídla ZPŠ.

Hospodářský výsledek po zdanění za tuto činnost v roce 2022 dosáhl zisku 228 tis. Kč (v roce 2021 ve výši 159 tis. Kč).

### Analytické členění ostatních nákladů a výnosů:

- » veřejné zdravotní pojištění – účtová třída 4, účet 406 – Provozní fond, 407 – Sociální fond,
- » jiná činnost – účtové třídy 5, 6, účty 558.



## Zaměstnanecká pojišťovna Škoda

Sídlo: Husova 302, Mladá Boleslav  
Právní forma: zdravotní pojišťovna  
Předmět činnosti: veřejné zdravotní pojištění  
Identifikační číslo: 46354182  
Příloha k účetní závěrce za rok 2022 (údaje v tis. Kč)

	Provozní náklady		Jiná činnost	
	2022	2021	2022	2021
<b>Ostatní náklady</b>	<b>148 042</b>	<b>134 308</b>	<b>906</b>	<b>778</b>
a) nakupované výkony				
z toho:	20 251	19 696	0	0
aa) Spotřebované nákupy	1 428	1 696	0	0
ab) Spotřeba energie	1 577	1 204	0	0
ac) Opravy a udržování	2 362	5 827	0	0
ad) Ostatní služby (převážně spojené s IS)	14 884	10 969	0	0
b) odpisy investičního majetku	10 965	9 630	728	728
c) mzdové náklady				
z toho:	73 881	68 848	10	6
ca) Mzdové náklady	73 881	68 848	10	6
cb) Odměny členům správní a dozorčí rady, včetně rozhodčího orgánu	0	0	0	0
d) sociální náklady				
z toho:	25 696	23 456	3	2
da) Zákonné sociální náklady	24 388	22 611	3	2
db) Ostatní sociální náklady	1 308	845	0	0
e) jiné ostatní náklady	17 249	12 678	165	42
<b>Ostatní výnosy</b>	<b>2 521</b>	<b>545</b>	<b>1 187</b>	<b>958</b>
a) výnosy z výkonů				
z toho:	0	0	0	0
aa) Tržby za vlastní výrobky	0	0	0	0
ab) Tržby z prodeje služeb	0	0	0	0
ac) Tržby za prodané zboží	0	0	0	0
b) jiné ostatní výnosy	2 521	545	1 187	958
c) úroky	0	0	0	0
<b>Hospodářský výsledek před zdaněním</b>	<b>0</b>	<b>0</b>	<b>281</b>	<b>180</b>
Daň z příjmu	0	0	53	21
<b>Hospodářský výsledek po zdanění</b>	<b>0</b>	<b>0</b>	<b>228</b>	<b>159</b>

Na řádku db) – Ostatní sociální náklady je uvedeno navíc proti účtu 406 čerpání účtu 407 - Sociálního fondu, který vzniká přidělem z Fondu provozního a tím je součástí provozních nákladů. Prostředky Provozního fondu jsou plně použity na úhrady nákladů spojených s prováděním veřejného zdravotního pojištění.

### E.3 Doplnující informace k položkám přehledu o peněžních tocích

Stav peněžních prostředků k rozvahovému dni souhlasí na stav v rozvaze (ř. 41).

## Zaměstnanecká pojišťovna Škoda

Sídlo: Husova 302, Mladá Boleslav  
Právní forma: zdravotní pojišťovna  
Předmět činnosti: veřejné zdravotní pojištění  
Identifikační číslo: 46354182  
Příloha k účetní závěrce za rok 2022 (údaje v tis. Kč)

### E.4 Doplnující informace k položkám přehledu o změnách vlastního kapitálu

#### Pohyb fondů

F o n d	Stav k 31.12.2021	Tvorba	Čerpání	Stav k 31.12.2022
Provozní fond	150 447	176 887	166 658	160 676
Sociální fond	4 290	1 552	1 308	4 534
Fond majetku	95 749	7 692	11 693	91 748
Fond reprodukce majetku	62 836	12 667	7 692	67 811
Fond prevence	92 500	94 421	78 334	108 587
Základní fond zdravotního pojištění	757 562	5 682 368	5 799 967	639 963
Rezervní fond	63 369	7 622	0	70 991
<b>Celkem</b>	<b>1 226 753</b>	<b>5 983 209</b>	<b>6 065 652</b>	<b>1 144 310</b>

F o n d	Stav k 31.12.2020	Tvorba	Čerpání	Stav k 31.12.2021
Provozní fond	136 389	164 303	150 245	150 447
Sociální fond	3 775	1 360	845	4 290
Fond majetku	95 478	10 629	10 358	95 749
Fond reprodukce majetku	62 675	10 790	10 629	62 836
Fond prevence	86 506	85 892	79 898	92 500
Základní fond zdravotního pojištění	766 791	5 534 252	5 543 481	757 562
Rezervní fond	58 989	4 380	0	63 369
<b>Celkem</b>	<b>1 210 603</b>	<b>5 811 606</b>	<b>5 795 456</b>	<b>1 226 753</b>

## Zaměstnanecká pojišťovna Škoda

Sídlo: Husova 302, Mladá Boleslav  
Právní forma: zdravotní pojišťovna  
Předmět činnosti: veřejné zdravotní pojištění  
Identifikační číslo: 46354182  
Příloha k účetní závěrce za rok 2022 (údaje v tis. Kč)

### Provozní fond (PF)

Tvorba a čerpání ve sledovaném období	2022	2021
Počáteční zůstatek k 1. 1. ve sledovaném období	150 447	136 389
<b>Tvorba celkem = zdroje</b>	<b>176 887</b>	<b>164 303</b>
Předpis přidělu	173 392	163 326
Pohledávka z prodeje dlouhodobého hmotného a nehmotného majetku	2 461	851
Ostatní pohledávky vztahující se k PF podle § 3 odst. 2 písm. i) vyhlášky o fondech	1 034	126
<b>Čerpání celkem = snížení zdrojů:</b>	<b>166 658</b>	<b>150 245</b>
Závazky zdravotní pojišťovny vyplývající ze zajištění provozní činnosti	146 734	133 463
v tom: mzdy bez ostatních osobních nákladů (včetně náhrad mezd)	72 510	67 470
ostatní osobní náklady	1 371	1 378
pojistné za zaměstnance na zdravotní pojištění	6 808	6 339
pojistné za zaměstnance na sociální zabezpečení a příspěvek na státní politiku zaměstnanosti	17 579	16 272
podíl úhrad za služby Kanceláře zdravotního pojištění	439	399
podíl úhrad zaměstnanecké zdravotní pojišťovny za vedení centrálního registru	858	592
úplaty za bankovní a jiné služby	3	2
závazky k úhradě pokut a penále podle § 3 odst. 4 písm. i) vyhlášky o fondech	0	85
prostředky vynaložené zaměstnaneckou zdravotní pojišťovnou na nákup metodik od VZP ČR	179	166
podíl odpisů hmotného a nehmotného majetku vztahený k PF	10 965	9 630
ostatní závazky	36 022	31 130
Předpis zákonné výše přidělu do sociálního fondu	1 450	1 350
Předpis přidělu do fondu reprodukce majetku ve výši kladného rozdílu mezi prodejní a zůstatkovou cenou	974	432
Předpis přidělu do fondu prevence podle § 3 odst. 6 vyhlášky o fondech	17 400	15 000
Tvorba ostatních rezerv podle § 3 odst. 4 písm. m) vyhlášky o fondech	100	
<b>Konečný zůstatek k poslednímu dni sledovaného období</b>	<b>160 676</b>	<b>150 447</b>

### Sociální fond (SF)

Tvorba a čerpání ve sledovaném období	2022	2021
Počáteční zůstatek k 1. 1. ve sledovaném období	4 290	3 775
<b>Tvorba celkem = zdroje</b>	<b>1 552</b>	<b>1 360</b>
Předpis přidělu z provozního fondu podle § 4 odst. 2 písm. a) vyhlášky o fondech	1 450	1 350
Předpis přidělu ze zisku po zdanění ze zdaňované činnosti	92	0
Splátky z půjček zaměstnancům podle § 4 odst. 2 písm. c) vyhlášky o fondech	10	10
<b>Čerpání celkem = snížení zdrojů podle § 4 odst. 3 písm. a)</b>	<b>1 308</b>	<b>845</b>
Předpisy snížení zdrojů podle § 4 odst. 3 vyhlášky o fondech	1 308	845
v tom: zápůjčky	0	20
ostatní čerpání	1 308	825
<b>Konečný zůstatek k poslednímu dni sledovaného období</b>	<b>4 534</b>	<b>4 290</b>

## Zaměstnanecká pojišťovna Škoda

Sídlo: Husova 302, Mladá Boleslav  
Právní forma: zdravotní pojišťovna  
Předmět činnosti: veřejné zdravotní pojištění  
Identifikační číslo: 46354182  
Příloha k účetní závěrce za rok 2022 (údaje v tis. Kč)

### Fond majetku (FM)

Tvorba a čerpání ve sledovaném období	2022	2021
Počáteční zůstatek	95 749	95 478
Tvorba celkem	7 692	10 629
Nákup majetku	7 692	10 629
Čerpání celkem	11 693	10 358
Odpisy majetku	10 194	9 939
Vyřazení	1 499	419
Konečný zůstatek	91 748	95 749

### Fond reprodukce majetku (FRM)

Tvorba a čerpání ve sledovaném období	2022	2021
Počáteční zůstatek k 1. 1. ve sledovaném období	62 836	62 675
Tvorba celkem = zdroje	12 667	10 790
Předpis FRM přidělem z provozního fondu ve výši odpisů podle § 6 odst. 2 písm. a) vyhlášky o fondech	11 693	10 358
Převod z provozního fondu - kladný rozdíl mezi prodejní a zůstatkovou cenou prodaného dlouhodobého hmotného a nehmotného majetku podle § 6 odst. 2 písm. c) vyhlášky o fondech	974	432
Čerpání celkem = snížení zdrojů:	7 692	10 629
Pořízení dlouhodobého hmotného a nehmotného majetku včetně záloh	7 692	10 629
Konečný zůstatek k poslednímu dni sledovaného období	67 811	62 836



## Zaměstnanecká pojišťovna Škoda

Sídlo: Husova 302, Mladá Boleslav  
Právní forma: zdravotní pojišťovna  
Předmět činnosti: veřejné zdravotní pojištění  
Identifikační číslo: 46354182  
Příloha k účetní závěrce za rok 2022 (údaje v tis. Kč)

### Fond prevence (Fprev)

Tvorba a čerpání ve sledovaném období	2022	2021
Počáteční zůstatek k 1. 1. ve sledovaném období	92 500	86 506
<b>Tvorba celkem = zdroje</b>	<b>94 421</b>	<b>85 892</b>
Zdroje podle zákona č. 551/1991 Sb. a č. 280/1992 Sb., ve znění pozdějších předpisů	82 218	63 385
podíl podle § 19 odst. 1 zákona č. 280 /1992 Sb., ve znění pozdějších předpisů	82 218	63 385
Mimofádné převody mezi fondy	12 203	22 507
<b>Čerpání celkem = snížení zdrojů:</b>	<b>78 334</b>	<b>79 898</b>
Preventivní programy	45 524	52 384
Ostatní (úplaty za bankovní a jiné služby)	2	3
Odpis penále, přírážek a pokut k pojistnému, které byly zdrojem Fprev	14 983	9 677
Snížení fondu o částky penále, pokut a přírážek na základě rozhodnutí o odstranění tvrdosti	1 485	1 853
Tvorba opravných položek	16 340	15 981
<b>Konečný zůstatek k poslednímu dni sledovaného období</b>	<b>108 587</b>	<b>92 500</b>

## Zaměstnanecká pojišťovna Škoda

Sídlo: Husova 302, Mladá Boleslav  
Právní forma: zdravotní pojišťovna  
Předmět činnosti: veřejné zdravotní pojištění  
Identifikační číslo: 46354182  
Příloha k účetní závěrce za rok 2022 (údaje v tis. Kč)

### Základní fond zdravotního pojištění (ZFZP)

Tvorba a čerpání ve sledovaném období	2022	2021
Počáteční zůstatek k 1. 1. ve sledovaném období	757 562	766 791
<b>Tvorba celkem = zdroje</b>	<b>5 682 368</b>	<b>5 534 252</b>
Pojistné z veřejného zdravotního pojištění	5 148 715	4 790 848
Peněžní prostředky plynoucí z měsíčního vyúčtování výsledků přerozdělování	506 084	548 895
Pojistné z veřejného zdravotního pojištění po přerozdělování	5 654 799	5 339 743
Náhrady nákladů na hrazené služby podle § 1 odst. 1 písm. d) vyhlášky o fondech	10 809	16 741
Ostatní pohledávky podle § 1 odst. 1 písm. g) vyhlášky o fondech	1 185	780
Pohledávky za zahraniční pojišťovnou za zdravotní péči poskytnutou v ČR cizím pojištěncům	15 203	7 607
Kladné kursové rozdíly podle § 1 odst. 1 písm. h) vyhlášky o fondech	372	621
Použité, snížené nebo zrušené rezervy na pravomocně neskončené soudní spory	0	994
Použité, snížené nebo zrušené ostatní rezervy	0	167 766
<b>Čerpání celkem = snížení zdrojů:</b>	<b>5 799 967</b>	<b>5 543 481</b>
Závazky za zdravotní služby včetně korekci a revizí a úhrad jiným zdravotním pojišťovnám vč. dohadných položek	5 560 587	5 307 254
závazky za léčení pojištěnců dané zdravotní pojišťovny v cizině	9 463	28 043
dohadné položky k závazkům	-124 650	10 201
Předpis přidělů do jiných fondů	186 294	172 378
- do rezervního fondu podle § 1 odst. 4 písm. k) vyhlášky o fondech	7 622	4 380
- do provozního fondu podle § 1 odst. 4 písm. j) vyhlášky o fondech	173 392	163 326
- do fondu prevence podle § 1 odst. 4 písm. l) vyhlášky o fondech	5 280	4 672
Odpis pohledávek podle § 1 odst. 5 vyhlášky o fondech	13 121	17 543
Závazky vyplývající z poskytnutí zdravotních služeb vyúčtovaných zdravotní pojišťovně poskytovateli zdravotních služeb za cizí pojištěnce	16 165	11 585
Úplaty za bankovní služby a další úplaty podle § 1 odst. 4 písm. g) vyhlášky o fondech	2 155	2 331
Náklady spojené s vedením osobního účtu pojištěnce	342	335
Tvorba rezervy na pravomocně neskončené soudní spory	305	0
Tvorba opravných položek k pojistnému, penále, pokutám a přírůstkům k pojistnému	9 314	13 176
Tvorba ostatních opravných položek	-519	-3 628
Mimořádné převody mezi fondy	12 203	22 507
<b>Konečný zůstatek k poslednímu dni sledovaného období</b>	<b>639 963</b>	<b>757 562</b>

### Rezervní fond (RF)

Tvorba a čerpání ve sledovaném období	2022	2021
Počáteční zůstatek k 1. 1. ve sledovaném období	63 369	58 989
<b>Tvorba celkem = zdroje</b>	<b>7 622</b>	<b>4 380</b>
Předpis přidělu základního fondu zdravotního pojištění	7 622	4 380
<b>Čerpání celkem = snížení zdrojů:</b>	<b>0</b>	<b>0</b>
Příděl z RF do ZFZP	0	0
<b>Konečný zůstatek k poslednímu dni sledovaného období</b>	<b>70 991</b>	<b>63 369</b>

## Zaměstnanecká pojišťovna Škoda

Sídlo: Husova 302, Mladá Boleslav  
Právní forma: zdravotní pojišťovna  
Předmět činnosti: veřejné zdravotní pojištění  
Identifikační číslo: 46354182  
Příloha k účetní závěrce za rok 2022 (údaje v tis. Kč)

### Jiná činnost, než je provozování veřejného zdravotního pojištění

Tvorba a čerpání ve sledovaném období	2022	2021
<b>Výnosy celkem</b>	<b>1 187</b>	<b>958</b>
Výnosy z jiné činnosti	1 187	958
<b>Náklady celkem</b>	<b>906</b>	<b>778</b>
Provozní náklady související s jinou činností	906	778
- mzdy bez ostatních osobních nákladů	10	6
- pojistné na zdravotní pojištění	1	1
- pojistné na sociální zabezpečení	2	1
- odpisy hmotného a nehmotného majetku - podíl vztahující se k této činnosti	728	728
- ostatní provozní náklady	165	42
<b>Výsledek hospodaření</b>	<b>281</b>	<b>180</b>
<b>Daň z příjmů</b>	<b>53</b>	<b>21</b>
<b>Zisk z jiné činnosti po zdanění</b>	<b>228</b>	<b>159</b>

Sestaveno dne:

30-03-2023

Podpis  
statutárního orgánu:

Odpovědná osoba  
za údaje:

Zaměstnanecká pojišťovna  
Škoda - 209 40

Husova 302, 293 01 Mladá Boleslav

Ing. Darina Ulmanová, MBA  
ředitelka ZPŠ Mladá Boleslav

Mgr. Monika Raková  
ředitelka ekonomického odboru



## 9.2 Auditorská zpráva k účetní závěrce a výroční zprávě



### ZPRÁVA NEZÁVISLÉHO AUDITORA

Správní radě a dozorčí radě Zaměstnanecké pojišťovny Škoda

Zpráva o auditu účetní závěrky

#### Výrok auditora

Provedli jsme audit přiložené účetní závěrky společnosti Zaměstnanecká pojišťovna Škoda (dále také „Společnost“) sestavené na základě českých účetních předpisů, která se skládá z rozvahy k 31. prosinci 2022, výkazu zisku a ztráty, přehledu o změnách vlastního kapitálu a přehledu o peněžních tocích za rok končící 31. prosince 2022 a přílohy této účetní závěrky, která obsahuje popis použitých podstatných účetních metod a další vysvětlující informace. Údaje o Společnosti jsou uvedeny v bodě A.3 přílohy této účetní závěrky.

Podle našeho názoru přiložená účetní závěrka podává věrný a poctivý obraz aktiv a pasiv Společnosti Zaměstnanecká pojišťovna Škoda k 31. prosinci 2022 a nákladů a výnosů a výsledku jejího hospodaření a peněžních toků za rok končící 31. prosince 2022 v souladu s českými účetními předpisy.

#### Základ pro výrok

Audit jsme provedli v souladu se zákonem o auditorech, nařízením Evropského parlamentu a Rady (EU) č. 537/2014 a standardy Komory auditorů České republiky pro audit, kterými jsou mezinárodní standardy pro audit (ISA) případně doplněné a upravené souvisejícími aplikačními doložkami. Naše odpovědnost stanovená těmito předpisy je podrobněji popsána v oddílu Odpovědnost auditora za audit účetní závěrky. V souladu se zákonem o auditorech a Etickým kodexem přijatým Komorou auditorů České republiky jsme na Společnosti nezávislí a splnili jsme i další etické povinnosti vyplývající z uvedených předpisů. Domníváme se, že důkazní informace, které jsme shromáždili, poskytují dostatečný a vhodný základ pro vyjádření našeho výroku.

#### Hlavní záležitosti auditu

Hlavní záležitosti auditu jsou záležitosti, které byly podle našeho odborného úsudku při auditu účetní závěrky za běžné období nejvýznamnější. Těmito záležitostmi jsme se zabývali v kontextu auditu účetní závěrky jako celku a v souvislosti s utvářením názoru na tuto závěrku. Samostatný výrok k těmto záležitostem nevyjadřujeme. U jednotlivých hlavních záležitostí auditu popisovaných níže uvádíme, jakým způsobem jsme je v rámci auditu řešili.

Splnili jsme povinnosti popsané v naší zprávě v oddílu Odpovědnost auditora za audit účetní závěrky, včetně povinností souvisejících s těmito záležitostmi. V rámci auditu jsme tudíž provedli rovněž postupy, jejichž cílem je reagovat na naše vyhodnocení rizik významné (materiální) nesprávnosti účetní závěrky. Výsledky námi provedených auditorských postupů, včetně postupů zaměřujících se na níže uvedené záležitosti, jsou základem pro vyjádření našeho výroku k přiložené účetní závěrce.

#### Rozeznání výdajů na zdravotní služby a tvorba dohadné položky

Úhrady zdravotních služeb tvoří významnou část úbytku základního fondu Společnosti, jak je uvedeno v bodech E.1 Dlužníci, E.1 Dohadné položky pasivní a E.1. Věřitelé přílohy této účetní závěrky. Klíčový vliv na tento fond má odhad celkové výše poskytnutých služeb v daném roce, který je na konci roku tvořen dohadnou položkou na úhrady zdravotních služeb. Tvorba této dohadné položky je

V rámci prováděných auditových postupů jsme zhodnotili nastavení procesu schvalování a účtování úhrad zdravotních služeb a procesu stanovení dohadné položky na konci roku, včetně nastavení vnitřních kontrol. U procesu schvalování a účtování úhrad zdravotních služeb jsme rovněž otestovali provozní účinnost vnitřních kontrol.



Building a better  
working world

založena na komplexním výpočtu, zahrnujícím aplikaci pravidel úhradové vyhlášky a odborného úsudku ohledně objemu poskytnutých, ale dosud nevykázaných zdravotních služeb. Výpočet dohadné položky vyžaduje rovněž zohlednění aktuálně vykázaných nákladů od poskytovatelů zdravotních služeb a výše jim vyplacených záloh.

Vzhledem k významnosti dohadné položky pro finanční výkazy, komplexitě jejího stanovení a významnému úsilí, které je této oblasti v rámci auditu věnováno, jsme tuto oblast vyhodnotili jako jednu z hlavních záležitostí auditu.

Posoudili jsme výsledky zpětného testování dohadných položek tvořených za minulé účetní období tak, že jsme porovnali loňský odhad na skutečně provedené úhrady. Dále jsme zhodnotili, zda výsledky zpětného testování byly zohledněny ve stanovení dohadné položky pro letošní rok a zda výše vytvořené dohadné položky odpovídá vývoji skutečných úhrad po datu účetní závěrky.

Na vzorku jsme otestovali matematickou správnost výpočtu dohadné položky, posoudili jsme správnost vstupních dat sesouhlasením na zdrojová data, posoudili jsme přiměřenost použitých předpokladů a také soulad výpočtu s platnou úhradovou vyhláškou.

Dále jsme zhodnotili přiměřenost údajů, které se týkají dohadných položek na úhrady zdravotních služeb, zveřejněných v bodech A.3 Dohadné položky, E.1 Dlužníci, E.1 Dohadné položky pasivní a E.1. Věřitelé přílohy této účetní závěrky v souladu s českými účetními předpisy.

#### Opravná položka k pohledávkám

Jak je uvedeno v bodech A.3 Pohledávky a opravné položky a E.1 Dlužníci přílohy této účetní závěrky, významnou část pohledávek Společnosti tvoří pohledávky po splatnosti. K těmto pohledávkám tvoří Společnost opravnou položku ve významné výši. Výpočet této opravné položky vyžaduje velkou míru úsudku ze strany vedení ohledně pravděpodobnosti a výše splacení těchto pohledávek a vyžaduje významné úsilí ze strany auditu.

Proto jsme tuto oblast vyhodnotili jako jednu z hlavních záležitostí auditu.

V rámci prováděných auditových postupů jsme posoudili nastavení procesu výpočtu opravných položek, včetně nastavení vnitřních kontrol.

Posoudili jsme úplnost dat ohledně nesplacených pohledávek, které byly zahrnuty do výpočtu opravné položky. V rámci našeho testování jsme rovněž na vzorku zhodnotili správnost věkové struktury pohledávek, na nichž výpočet opravné položky proběhl, a zkontrolovali jsme matematickou správnost výpočtu opravné položky.

Posoudili jsme výsledky zpětného testování koeficientů pro výpočet opravné položky, které Společnost provedla. Zároveň jsme posoudili, zda tyto použité koeficienty odpovídají vývoji vymáhání pohledávek po datu účetní závěrky.

Dále jsme zhodnotili přiměřenost údajů, které se týkají opravných položek k pohledávkám, zveřejněných v bodech A.3 Pohledávky a opravné položky a E.1 Dlužníci přílohy této účetní závěrky v souladu s českými účetními předpisy.

#### Kontrolní prostředí v oblasti IT

Významná část klíčových procesů Společnosti, především v oblasti vykazování úhrad zdravotních služeb, je závislá na informačních systémech Společnosti. Důležitou součástí těchto procesů a kontrol

Testování kontrolního prostředí v oblasti IT jsme provedli ve spolupráci s našimi specialisty na oblast IT. Otestovali jsme nastavení IT prostředí Společnosti a provozní účinnost kontrol

je fungování procesu správy přístupových práv do informačních systémů a změnového řízení.

Testování této oblasti představovalo významné úsilí v rámci našeho auditu. Vzhledem k této skutečnosti a také ke komplexitě IT prostředí Společnosti jsme tuto oblast vyhodnotili jako jednu z hlavních záležitostí auditu.

nad přístupovými právy, změnovým řízením a řízením IT operací.

Součástí našich auditových postupů bylo posouzení, zda mají do vybraných informačních systémů přístup pouze oprávnění uživatelé a zda je správa jednotlivých uživatelských účtů prováděna oprávněnými osobami. V rámci řízení IT operací jsme testovali nastavení zálohování, IT infrastruktury a správy úloh. Rovněž jsme testovali provozní účinnost kontrol, které se týkají změn prováděných v nastavení informačních systémů, především zda tyto změny byly řádně schváleny a implementovány.

Dále jsme otestovali provozní účinnost vybraných aplikačních kontrol, které byly součástí vybraných významných procesů, na které se náš audit zaměřil, a to především v oblasti úhrad zdravotních služeb.

#### *Ostatní informace*

Ostatními informacemi jsou v souladu s § 2 písm. b) zákona o auditorech informace uvedené ve výroční zprávě mimo účetní závěrku a naši zprávu auditora. Za ostatní informace odpovídá ředitel Společnosti.

Náš výrok k účetní závěrce se k ostatním informacím nevztahuje. Přesto je však součástí našich povinností souvisejících s auditem účetní závěrky seznámení se s ostatními informacemi a posouzení, zda ostatní informace nejsou ve významném (materiálním) nesouladu s účetní závěrkou či našimi znalostmi o účetní jednotce získanými během auditu účetní závěrky nebo zda se jinak tyto informace nejeví jako významně (materiálně) nesprávné. Také posuzujeme, zda ostatní informace byly ve všech významných (materiálních) ohledech vypracovány v souladu s příslušnými právními předpisy. Tímto posouzením se rozumí, zda ostatní informace splňují požadavky právních předpisů na formální náležitosti a postup vypracování ostatních informací v kontextu významnosti (materiality), tj. zda případné nedodržení uvedených požadavků by bylo způsobilé ovlivnit úsudek činěný na základě ostatních informací.

Na základě provedených postupů, do míry, již dokážeme posoudit, uvádíme, že:

- ostatní informace, které popisují skutečnosti, jež jsou též předmětem zobrazení v účetní závěrce, jsou ve všech významných (materiálních) ohledech v souladu s účetní závěrkou a
- ostatní informace byly vypracovány v souladu s právními předpisy.

Dále jsme povinni uvést, zda na základě poznatků a povědomí o Společnosti, k nimž jsme dospěli při provádění auditu, ostatní informace neobsahují významné (materiální) věcné nesprávnosti. V rámci uvedených postupů jsme v obdržených ostatních informacích žádné významné (materiální) věcné nesprávnosti nezjistili.

#### *Odpovědnost ředitele a dozorčí rady Společnosti za účetní závěrku*

Ředitel Společnosti odpovídá za sestavení účetní závěrky podávající věrný a poctivý obraz v souladu s českými účetními předpisy, a za takový vnitřní kontrolní systém, který považuje za nezbytný pro sestavení účetní závěrky tak, aby neobsahovala významné (materiální) nesprávnosti způsobené podvodem nebo chybou.



Při sestavování účetní závěrky je ředitel Společnosti povinen posoudit, zda je Společnost schopna pokračovat v trvání podniku, a pokud je to relevantní, popsat v příloze účetní závěrky záležitosti týkající se trvání podniku a použití předpokladu trvání podniku při sestavení účetní závěrky, s výjimkou případů, kdy ředitel plánuje zrušení Společnosti nebo ukončení její činnosti, resp. kdy nemá jinou reálnou možnost než tak učinit.

Za dohled nad procesem účetního výkaznictví ve Společnosti odpovídá dozorčí rada Společnosti.

#### *Odpovědnost auditora za audit účetní závěrky*

Naším cílem je získat přiměřenou jistotu, že účetní závěrka jako celek neobsahuje významnou (materiální) nesprávnost způsobenou podvodem nebo chybou a vydat zprávu auditora obsahující náš výrok. Přiměřená míra jistoty je velká míra jistoty, nicméně není zárukou, že audit provedený v souladu s výše uvedenými předpisy ve všech případech v účetní závěrce odhalí případnou existující významnou (materiální) nesprávnost. Nesprávnosti mohou vznikat v důsledku podvodů nebo chyb a považují se za významné (materiální), pokud lze reálně předpokládat, že by jednotlivé nebo v souhrnu mohly ovlivnit ekonomická rozhodnutí, která uživatelé účetní závěrky na jejím základě přijmou.

Při provádění auditu v souladu s výše uvedenými předpisy je naší povinností uplatňovat během celého auditu odborný úsudek a zachovávat profesní skepticismus. Dále je naší povinností:

- Identifikovat a vyhodnotit rizika významné (materiální) nesprávnosti účetní závěrky způsobené podvodem nebo chybou, navrhnout a provést auditorské postupy reagující na tato rizika a získat dostatečné a vhodné důkazní informace, abychom na jejich základě mohli vyjádřit výrok. Riziko, že neodhalíme významnou (materiální) nesprávnost, k níž došlo v důsledku podvodu, je větší než riziko neodhalení významné (materiální) nesprávnosti způsobené chybou, protože součástí podvodu mohou být tajné dohody, falšování, úmyslná opomenutí, nepravdivá prohlášení nebo obcházení vnitřních kontrol.
- Seznámit se s vnitřním kontrolním systémem Společnosti relevantním pro audit v takovém rozsahu, abychom mohli navrhnout auditorské postupy vhodné s ohledem na dané okolnosti, nikoli abychom mohli vyjádřit názor na účinnost jejího vnitřního kontrolního systému.
- Posoudit vhodnost použitých účetních pravidel, přiměřenost provedených účetních odhadů a informace, které v této souvislosti ředitel Společnosti uvedl v příloze účetní závěrky.
- Posoudit vhodnost použití předpokladu trvání podniku při sestavení účetní závěrky ředitelem, a zda s ohledem na shromážděné důkazní informace existuje významná (materiální) nejistota vyplývající z událostí nebo podmínek, které mohou významně zpochybnit schopnost Společnosti pokračovat v trvání podniku. Jestliže dojdeme k závěru, že taková významná (materiální) nejistota existuje, je naší povinností upozornit v naší zprávě na informace uvedené v této souvislosti v příloze účetní závěrky, a pokud tyto informace nejsou dostatečné, vyjádřit modifikovaný výrok. Naše závěry týkající se schopnosti Společnosti pokračovat v trvání podniku vycházejí z důkazních informací, které jsme získali do data naší zprávy. Nicméně budoucí události nebo podmínky mohou vést k tomu, že Společnost ztratí schopnost pokračovat v trvání podniku.
- Vyhodnotit celkovou prezentaci, členění a obsah účetní závěrky, včetně přílohy, a dále to, zda účetní závěrka zobrazuje podkladové transakce a události způsobem, který vede k věrnému zobrazení.

Naší povinností je informovat ředitele, dozorčí radu a výbor pro audit mimo jiné o plánovaném rozsahu a načasování auditu a o významných zjištěních, která jsme v jeho průběhu učinili, včetně zjištěných významných nedostatků ve vnitřním kontrolním systému.





Building a better  
working world

Naší povinností je rovněž poskytnout výboru pro audit prohlášení o tom, že jsme splnili příslušné etické požadavky týkající se nezávislosti, a informovat je o veškerých vztazích a dalších záležitostech, u nichž se lze reálně domnívat, že by mohly mít vliv na naši nezávislost, a o případných opatření přijatých k odstranění hrozeb nebo jiných souvisejících opatření.

Dále je naší povinností vybrat na základě záležitostí, o nichž jsme informovali ředitele, dozorčí radu a výbor pro audit, ty, které jsou z hlediska auditu účetní závěrky za běžný rok nejvýznamnější, a které tudíž představují hlavní záležitosti auditu, a tyto záležitosti popsat v naší zprávě. Tato povinnost neplatí, když právní předpisy zakazují zveřejnění takové záležitosti nebo jestliže ve zcela výjimečném případě usoudíme, že bychom o dané záležitosti neměli v naší zprávě informovat, protože lze reálně očekávat, že možné negativní dopady zveřejnění převáží nad přínosem z hlediska veřejného zájmu.

Zpráva o jiných požadavcích stanovených právními předpisy

V souladu s článkem 10, odst. 2 nařízení Evropského parlamentu a Rady (EU) č. 537/2014 uvádíme v naší zprávě nezávislého auditora následující informace vyžadované nad rámec mezinárodních standardů pro audit:

*Určení auditora a délka provádění auditu*

Auditorem Společnosti nás dne 21. dubna 2022 na základě veřejného výběrového řízení určila správní rada Společnosti na základě doporučení výboru pro audit Společnosti a souhlasu a doporučení dozorčí rady Společnosti. Auditorem Společnosti jsme nepřetržitě čtyři roky.

*Soulad s dodatečnou zprávou pro výbor pro audit*

Potvrzujeme, že náš výrok k účetní závěrce uvedený v této zprávě je v souladu s naší dodatečnou zprávou pro výbor pro audit Společnosti, kterou jsme dne 11. dubna 2023 vyhotovili dle článku 11 nařízení Evropského parlamentu a Rady (EU) č. 537/2014.

*Poskytování neauditorských služeb*

Prohlašujeme, že jsme Společnosti neposkytli žádné služby uvedené v čl. 5 odst. 1 nařízení Evropského parlamentu a Rady (EU) č. 537/2014. Zároveň jsme Společnosti ani jí ovládaným obchodním společností neposkytli žádné jiné neauditorské služby, které by nebyly uvedeny v příloze účetní závěrky Společnosti.

*Statutární auditor odpovědný za zakázku*

Lenka Bízová je statutárním auditorem odpovědným za audit účetní závěrky Společnosti k 31. prosinci 2022, na jehož základě byla zpracována tato zpráva nezávislého auditora.

Ernst & Young Audit, s.r.o.  
evidenční č. 401

Lenka Bízová, statutární auditor  
evidenční č. 2331

  
Tomáš Němec  
prokurista

11. dubna 2023  
Praha, Česká republika

## STANOVISKO

Správní rady  
Zaměstnanecké pojišťovny Škoda

k

Výroční zprávě ZPŠ za rok 2022

Správní rada Zaměstnanecké pojišťovny Škoda schválila návrh Výroční zprávy Zaměstnanecké pojišťovny Škoda za rok 2022.

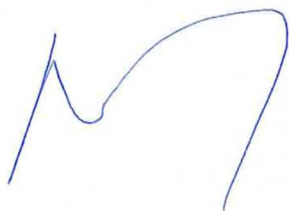

Peter Podprocký, MSc.  
předseda Správní rady ZPŠ

# STANOVISKO

Dozorčí rady  
Zaměstnanecké pojišťovny Škoda

k

Výroční zprávě ZPŠ za rok 2022

Dozorčí rada Zaměstnanecké pojišťovny Škoda projednala návrh Výroční zprávy Zaměstnanecké pojišťovny Škoda za rok 2022 a doporučila Správní radě Zaměstnanecké pojišťovny Škoda tento návrh schválit.



Ing. Jitka Žáková, MBA  
předsedkyně Dozorčí rady ZPŠ

#### **9.4 Způsob a forma zveřejnění výroční zprávy za rok 2022**

Výroční zpráva ZPŠ za rok 2022 bude po schválení Poslaneckou sněmovnou Parlamentu České republiky zveřejněna na internetových stránkách ZPŠ ([www.zpskoda.cz](http://www.zpskoda.cz)).

## Seznam použitých zkratk

BÚ	Bankovní účet
ČIIA	Český institut interních auditorů
ČR	Česká republika
DRG	Platba za diagnostické skupiny (Diagnosis Related Group)
Fprev	Fond prevence
FRM	Fond reprodukce majetku
HPV	Lidský papilomavirus (human papilomavirus)
IČO	Identifikační číslo
IS	Informační systém
ISIN	Informační systém infekčních nemocí
KIS	Komplexní informační systém
KV	Kompenzační vyhláška
LDN	Léčebna dlouhodobě nemocných
MF ČR	Ministerstvo financí České republiky
MPSV ČR	Ministerstvo práce a sociálních věcí České republiky
MZ ČR	Ministerstvo zdravotnictví České republiky
OBZP	Osoby bez zdanitelných příjmů
OD	Ošetrovací den
ONMB	Oblastní nemocnice Mladá Boleslav
OSVČ	Osoby samostatně výdělečně činné
PF	Provozní fond
PSA	Prostatický specifický antigen
PVP	Pravděpodobná výše pojistného
PZLÚ	Potraviny pro zvláštní lékařské účely
PZS	Poskytovatel zdravotních služeb
RF	Rezervní fond
RO	Rozhodčí orgán
SF	Sociální fond
SÚKL	Státní ústav pro kontrolu léčiv
SZP ČR	Svaz zdravotních pojišťoven České republiky
UOP	Unicitně ošetřený pojištěnec
ÚV	Úhradová vyhláška
VZ	Výroční zpráva
v.z.p	Veřejné zdravotní pojištění
ZFZP	Základní fond zdravotního pojištění
ZO	Zdravotní odbor
ZPP	Zdravotně pojistný plán
ZPŠ	Zaměstnanecká pojišťovna Škoda
ZULP	Zvlášť účtované léčivé přípravky