

Duben 2023

# Výroční zpráva za rok 2022

Předkládá

**Ing. Josef Diessl**  
generální ředitel VoZP

## Obsah

<b>Obsah</b>	<b>2</b>
<b>Zkratky související s textovou částí a tabulkovými přílohami Výroční zprávy za rok 2022</b>	<b>4</b>
<b>1. Vstupní údaje</b>	<b>6</b>
<b>2. Charakteristika vývoje a hospodaření zdravotní pojišťovny v roce 2022</b>	<b>7</b>
<b>3. Vybrané orgány zdravotní pojišťovny</b>	<b>8</b>
3.1 Správní rada	9
3.2 Dozorčí rada	9
3.3 Generální ředitel	10
3.4 Rozhodčí orgán	10
3.5 Výbor pro audit	10
3.6 Revizní komise	11
<b>4. Činnost zdravotní pojišťovny</b>	<b>12</b>
4.1 Organizační struktura zdravotní pojišťovny	12
4.2 Informační systém	12
4.3 Kontrolní systém a systém interního auditu	13
4.3.1 Kontroly provedené vnějšími kontrolními orgány, vyčíslení nedostatků z kontrolních zjištění a přijatá opatření k jejich odstranění	13
4.3.2 Kontroly uskutečněné vnitřními kontrolními orgány včetně přijatých opatření k odstranění zjištěných nedostatků, vyhodnocení jejich plnění a plnění plánu kontrolní činnosti	14
4.3.3 Zaměření činnosti interního auditora a plnění plánu interního auditu	14
4.3.4 Popis systému provádění kontrol výběru pojistného a celkové dosažené výsledky	15
4.3.5 Odpisy dlužného pojistného, pokut a penále a hlavní důvody těchto uskutečněných odpisů v roce 2022. Stav plně odepsaných položek evidovaných k 31. 12. 2022 na podrozvahových účtech	16
4.3.6 Vyhodnocení plnění oznamovací povinnosti zaměstnavatelů formou zasílání „přehledů“ podle § 25 zák. č. 592/1992 Sb., o pojistném na veřejné zdravotní pojištění, ve znění pozdějších předpisů, a postup jejich zpracování na zdravotní pojišťovně	16
4.3.7 Tvorba opravných položek s příslušností k jednotlivým fondům. Používané účetní postupy	17
4.4 Zdravotní politika a revizní činnost	17
4.4.1 Zdravotní politika	17
4.4.2 Revizní činnost	20
4.5 Pohledávky za poskytovateli zdravotních služeb po lhůtě splatnosti	21
4.6 Smluvní politika, síť smluvních poskytovatelů zdravotních služeb a její parametry	22
4.6.1 Místní a časová dostupnost hrazených služeb	23
4.7 Zdravotní služby hrazené nad rámec veřejného zdravotního pojištění	23
4.7.1 Zdravotní služby čerpané z fondu prevence	23
4.7.2 Zdravotní služby hrazené z jiných zdrojů	26
<b>5. Tvorba a čerpání fondů zdravotní pojišťovny</b>	<b>27</b>
5.1 Základní fond zdravotního pojištění	27
5.1.1 Struktura nákladů na zdravotní služby v členění dle jednotlivých segmentů	35
5.1.2 Náklady na léčení cizinců v České republice	39
5.2 Provozní fond zdravotní pojišťovny	40
5.3 Fond reprodukce majetku zdravotní pojišťovny	45

5.4	Sociální fond zdravotní pojišťovny.....	47
5.5	Rezervní fond zdravotní pojišťovny .....	49
<b>Propočet limitu RF .....</b>		<b>51</b>
5.6	Fond prevence zdravotní pojišťovny .....	52
5.6.1	Splnění podmínek podle § 1 odst. 3 vyhl. č. 418/2003 Sb., ve znění pozdějších předpisů.....	54
5.7	Jiná činnost zdravotní pojišťovny .....	54
5.8	Doplňující údaje podle specifik zdravotní pojišťovny – specifické fondy.....	55
5.8.1	Fond pro úhradu preventivní péče .....	55
5.8.2	Fond zprostředkování úhrady zdravotních služeb .....	57
<b>6.</b>	<b>Souhrnný přehled vybraných ukazatelů o činnosti zdravotní pojišťovny .....</b>	<b>60</b>
6.1	Stav pohledávek a závazků zdravotní pojišťovny ve lhůtě a po lhůtě splatnosti k 31. 12. 2022 .....	62
6.2	Plnění podmínek splátkových kalendářů u jednotlivých druhů úvěrů, půjček a návratných finančních výpomocí .....	62
6.3	Pojištěnci.....	62
6.4	Přehled o změnách vlastního kapitálu.....	63
6.5	Přehled o peněžních tocích.....	63
<b>7.</b>	<b>Plnění podmínek podle § 18 zák. č. 106/1999 Sb., ve znění pozdějších předpisů.....</b>	<b>64</b>
<b>8.</b>	<b>Závěr.....</b>	<b>65</b>
<b>9.</b>	<b>Přílohy .....</b>	<b>68</b>
9.1	Účetní závěrka včetně přílohy .....	69
<b>1.</b>	<b>Obecný obsah.....</b>	<b>76</b>
<b>2.</b>	<b>Informace o použitých účetních metodách, způsobech oceňování různých položek uvedených v účetní závěrce pojišťovny, použité způsoby odpisování a způsob přepočtu cizí měny na českou měnu .....</b>	<b>77</b>
<b>3.</b>	<b>Přehled o změnách vlastního kapitálu .....</b>	<b>81</b>
<b>4.</b>	<b>Přehled o peněžních tocích .....</b>	<b>82</b>
<b>5.</b>	<b>Informace o stavu podrozvahových účtů .....</b>	<b>82</b>
<b>6.</b>	<b>Informace podle § 18 odst. 1 písm. c) zákona o účetnictví.....</b>	<b>83</b>
<b>7.</b>	<b>Doplňující informace k položkám rozvahy a výkazu zisku a ztráty.....</b>	<b>83</b>
<b>8.</b>	<b>Ostatní informace k účetní závěrce.....</b>	<b>87</b>
9.2	Auditorská zpráva k účetní závěrce a Výroční zprávě.....	103
9.3	Stanoviska Správní a Dozorčí rady k Výroční zprávě za rok 2022 .....	111
9.4	Způsob a forma zveřejnění Výroční zprávy za rok 2022 .....	113

## Zkratky související s textovou částí a tabulkovými přílohami

### Výroční zprávy za rok 2022

AČR	Armáda České republiky
BÚ	Bankovní účet (stavy zůstatků na bankovním účtu příslušného fondu, které v sobě zahrnují stav peněžních prostředků na běžném účtu, hodnoty v pokladnách i hodnoty peněz na cestě, případně i termínované vklady, případně i hodnoty cenných papírů příslušejících danému fondu)
ČR	Česká republika
DIOP	Dlouhodobá intenzivní ošetrovatelská péče
DNHM	Dlouhodobý nehmotný a hmotný majetek
DR	Dozorčí rada VoZP
DRG	Platba za diagnostické skupiny (Diagnosis Related Groups)
EU	Evropská unie
FM	Fond majetku
Fprev	Fond prevence
FPÚPP	Fond pro úhradu preventivní péče
FRM	Fond reprodukce majetku
FZÚZS	Fond zprostředkování úhrady zdravotních služeb
GŘ	Generální ředitel VoZP
HV	Hospodářský výsledek
IČO	Identifikační číslo organizace
IČP	Identifikační číslo pracoviště (či lékaře)
IČZ	Identifikační číslo zařízení (či části zařízení)
IIS	Integrovaný informační systém – součást IS VoZP
IS	Informační systém VoZP
IT	Informační technologie
KKVP	Kombinovaná kapitálně výkonová platba
Kancelář ZP	Kancelář zdravotního pojištění
LSPP	Lékařská služba první pomoci
LDN	Samostatní poskytovatelé zdravotních služeb vykazující kód ošetrovacího dne 00024 (léčebny dlouhodobě nemocných)
MF	Ministerstvo financí
MO	Ministerstvo obrany
MZ	Ministerstvo zdravotnictví
NIP	Následná intenzivní péče
NIS	Příjmová část IS VoZP
OBZP	Osoby bez zdanitelných příjmů
OD	Ošetrovací den
OLÚ	Poskytovatelé lůžkové následné péče OD 00021, OD 00022, OD 00023, OD 00025, OD 00026, OD 00027, OD 00028 (odborné léčebné ústavy)
OSVČ	Osoby samostatně výdělečně činné
PF	Provozní fond
PL	Praktický lékař
PLD	Praktický lékař pro dospělé

PLDD	Praktický lékař pro děti a dorost
PPPZ	Přehled plátců pojistného zaměstnavatele
PZS	Poskytovatelé zdravotních služeb
RF	Rezervní fond
RO	Rozhodčí orgán VoZP
SF	Sociální fond
SR	Správní rada VoZP
SW	Software
TRN	Tuberkulóza a respirační nemoci
UNIX	Unární informační a výpočetní služba (Unary Information and Computing Service)
VoZP	Vojenská zdravotní pojišťovna České republiky
VZ	Výroční zpráva
VZP ČR	Všeobecná zdravotní pojišťovna České republiky
ZFZP	Základní fond zdravotního pojištění
ZP	Zdravotní pojišťovna
ZP-R	Zdravotní pomůcky – Recyklované
ZPP	Zdravotně pojistný plán
ZZ	Zdravotnické zařízení

## 1. Vstupní údaje

a) Obchodní název	Vojenská zdravotní pojišťovna České republiky
b) Sídlo	Drahobejlova 1404/4, Praha 9, PSČ 190 03
c) IČO	47 11 49 75
d) Bankovní spojení	
ZFZP – pojistné	2010201091/0710
ZFZP – penále	2010500091/0710
ZFZP – vratky	2010607091/0710
ZFZP – Kancelář ZP	2010703091/0710
Náhrady škod	2010906091/0710
Dávky zdravotní péče	2010009091/0710
Exekuce – dlužné pojistné	2010308091/0710
Exekuce – penále	2010404091/0710
Vratky regulačních poplatků	2011001091/0710
Rezerva pro úhradu soudních sporů	2010105091/0710
RF	2012004091/0710
PF	2011300091/0710
PF	6015-0500419123/0300
Náklady správního řízení	2011503091/0710
Náhrada správní exekuce	2011706091/0710
Jistina při výběrovém řízení	2011407091/0710
Jiná činnost	17315383/0300
SF	2011909091/0710
Fprev	2012100091/0710
FZÚZS	2011108091/0710
FPÚPP	2011204091/0710
FRM	2011802091/0710
e) Zřizovatel	Ministerstvo práce a sociálních věcí ČR
f) Zakladatelský subjekt	Ministerstvo obrany ČSFR
g) Datum vzniku	23. prosince 1992
h) Telefon	222 929 199
i) E-mail	info@vozp.cz
j) Adresa elektronické pošty	posta@vozp.cz
k) Web	www.vozp.cz
Adresy datových schránek	
Brno – pobočka	hmvf5pt
České Budějovice – pobočka	mg4f5th
Hradec Králové – pobočka	rcbf5x6

Olomouc – pobočka  
Plzeň – pobočka  
Praha – pobočka  
Ústí nad Labem – pobočka  
Ústředí VoZP

uhff5yj  
9xff5ee  
r5tf49g  
hcif49k  
p3aaext

## 2. Charakteristika vývoje a hospodaření zdravotní pojišťovny v roce 2022

Systém veřejného zdravotního pojištění vstupoval do roku 2022 v situaci kdy doznívala pandemie onemocnění covid-19 a toto onemocnění svoji intenzitou již nevyžadovalo (vyjma 1. čtvrtletí roku) mimořádná, jak protiepidemická, tak i finanční opatření. Na druhé straně, po pádu energetické společnosti Bohemia Energy na konci roku 2021, se prohlubovala energetická disproporce v zásobování energiemi z titulu výrazného růstu cen na energetických trzích, rostla míra inflace a s tím spojené tlaky na fiskální politiku státu. Tyto nové trendy, které v České republice nebyly v posledním desetiletí aktuální, eskalovaly po zahájení otevřeného válečného konfliktu na Ukrajině, kdy napadení jejího území ze strany Ruské federace je bezprecedentní skutečností, pro Evropu neznámé od konce druhé světové války.

Právě pokračující růst inflace, která za rok 2022 ve srovnání s předchozím rokem činila 15,1 % byla důsledkem války, kdy bylo nutné nahradit dovoz ruského plynu a ropy s dopadem na ceny pohonných hmot, plynu a elektřiny. Výše uvedené vytváří soustavný tlak na financování zdravotnického systému z veřejného zdravotního pojištění v ČR. V průběhu roku se zprvu pozitivně projevilo navýšení platby státu na jím hrazené pojištěnce od ledna 2022 z 1.767 Kč na 1.967 Kč, nicméně zákonem č. 260/2022 Sb. s nabytím účinnosti dne 31. 8. 2022 došlo ke snížení vyměřovacího základu a tím k poklesu platby za státního pojištěnce na 1.487 Kč. Záměr MF byl snížit platbu státu na úroveň roku předchozího s cílem snížit tlak na veřejné finance. Nabytí účinnosti zákona proběhlo po 25. dnu předcházejícího kalendářního měsíce, kdy nastává splatnost pojistného za státní pojištěnce. VoZP proto vyjádřila dopisem správci zvláštního účtu pochybnost s postupem a dodatečným snížením platby v 9. přerozdělování s tím, že pro VoZP je tento rozpor definován částkou vyšší než 200 mil. Kč.

VoZP pro pojištěnce rozšířila preventivní programy ve kterých byly zachovány tři hlavní části. Vlastním zaměstnancům zajistila vybavení respirátory, trvale přístupnou dezinfekci a zvýšený přísun vitamínů.

Náklady na zdravotní služby činily v předpandemickém roce 2019 u VoZP 19,5 mld. Kč, v roce 2020 činily 22,9 mld. Kč, (tj. nárůst o 17,4 %) v roce 2021 byly ve výši 26,1 mld. Kč (tj. meziroční nárůst o 14,0 %) a v roce 2022 činí náklady na zdravotní služby 27,2 mld. Kč (tj. meziroční nárůst o 4,2 %).

Zůstatky na ZFZP všech ZP k 31. 12. 2022 činily 25,53 mld. Kč a o rok dříve činily 23,58 mld. Kč (z toho u VoZP byl pokles zůstatku ZFZP z 0,81 mld. Kč na 0,26 mld. Kč). Výše zůstatků všech zdravotních pojišťoven je významně ovlivněna VZP ČR – jednak došlo k navýšení zůstatku z důvodu zvýšení počtu pojištěnců (uprchlíků), což se pozitivně projevilo v cashflow VZP ČR, jednak vysokými dohadnými položkami VZP ČR k 31. 12. 2022.

VoZP svou činnost v roce 2022 zabezpečovala ve vztahu k příslušníkům AČR a k ostatním pojištěncům v souladu s platnými právními předpisy. V roce 2022 VoZP splnila veškeré úkoly na ni kladené jako na nositele veřejného zdravotního pojištění, průběžně vyhodnocovala svou ekonomickou situaci a správní radě měsíčně předkládala korespondenční informace o svém hospodaření. Zásadním materiálem, který projednala DR a SR, byl ZPP na rok 2023, ve kterém VoZP sumarizovala a současně prognózovala další vývoj s ohledem na pocovidový stav veřejných financí, válku na Ukrajině, energetickou krizi, ekonomickou situaci v ČR a novou vyhlášku č. 315/2022 Sb.

Základní ukazatele, které měly v roce 2022 významný vliv na hospodaření VoZP a jejich srovnání se ZPP na rok 2022:

- průměrný počet pojištěnců 707 043 byl vyšší, než předpokládal ZPP na rok 2022, o 4 043 osob,
- průměrný počet pojištěnců, za které je plátcem pojistného stát, činil 378 748 a byl vyšší oproti ZPP na rok 2022 o 1 748 osob,
- příjmy pojistného z veřejného zdravotního pojištění před přerozdělováním v celkové částce 21.001.249 tis. Kč byly vyšší oproti ZPP na rok 2022 o 84.619 tis. Kč (tj. o 0,4 %),
- příjem peněžních prostředků z vyúčtování výsledků přerozdělování ve výši 5.935.910 tis. Kč byl nižší oproti ZPP na rok 2022 o 797.813 tis. Kč (tj. o 11,8 %), a to z důvodu legislativní změny,
- příjem pojistného z veřejného zdravotního pojištění po přerozdělování v částce 26.937.159 tis. Kč byl nižší oproti ZPP na rok 2022 o 713.194 tis. Kč (tj. o 2,6 %),
- náklady na zdravotní služby v celkové sumě 27.245.863 tis. Kč byly oproti ZPP na rok 2022 nižší o 69.645 tis. Kč (tj. o 0,3 %),
- v nákladech je započtena i dohadná položka pasivní vytvořena pro rok 2022 včetně nákladů spojených s onemocněním covid-19
- saldo příjmů a nákladů na ZFZP je ve výši -763.558 tis. Kč a oproti plánovanému v ZPP na rok 2022 je nižší o 335.707 tis. Kč, což je způsobeno nižšími příjmy.

Výše převodů ze ZFZP a jejich porovnání s rokem 2022:

- převod do PF činil 375.000 tis. Kč a byl nižší oproti ZPP na rok 2022 o 375.000 tis. Kč a byl nižší o 165.000 tis. Kč než v roce 2021 (tj. o 30,6 %) a nižší než zákonný limit 829.036 tis. Kč propočtený z rozvrhové základny,
- RF byl naplněn do požadované výše převodem 36.213 tis. Kč,
- převod do Fprev činil 125.000 tis. Kč v souladu se ZPP na rok 2022 a byl vyšší o 8.500 tis. Kč než v roce 2021.

### 3. Vybrané orgány zdravotní pojišťovny

Vybrané orgány VoZP byly v roce 2022 SR, DR, GŘ, RO, Výbor pro audit a revizní komise, která byla vytvořena k 1. 1. 2022 podle § 20 novely zákona č. 48/1997 Sb., kterým jsou zřízeny revizní komise jako orgány rozhodující ve správním řízení ve věcech vymezených zákonem.

SR rozhodovala o všech zásadních otázkách činnosti VoZP včetně strategických a koncepčních záměrů. DR dbala zejména o dodržování právních předpisů souvisejících s činností a hospodařením VoZP. RO posuzoval žádosti o odstranění tvrdosti zákona a rozhodoval o odvoláních plátců pojistného proti platebním výměrům nebo výkazům nedoplatků na dlužné pojistné, vyměřené penále, uložené pokuty a přírázky k pojistnému. Výbor pro audit sledoval a zpřesňoval, na základě zák. č. 93/2009 Sb., o auditorech a o změně některých zákonů, ve znění pozdějších předpisů, nastavení vnitřního řídicího a kontrolního systému VoZP, účinnost interního auditu a vypovídající schopnost zdrojů, z nichž šetření interního auditu vychází. Vyhodnocoval informace povinného externího auditu a posuzoval kontrolní systémy pro objektivizaci informací o hospodaření VoZP.



### 3.1 Správní rada

SR působila v hodnoceném období ve složení:

Předseda: B u b e n í k Zoltán, MUDr., brig. gen.  
Místopředseda: K r a u s o v á Lucie, Mgr.  
Členové: B e r o u n Jan, Ing., genpor.  
B l a Ź k o v á Kateřina, Mgr. (do 16. 3. 2022)  
D o k t o r o v á Helena, Ing. (od 17. 3. 2022)  
F i k a r o v á Markéta, MUDr.  
G o l o v k o v a Anita, Ing. (do 16. 3. 2022)  
K o c o u r e k Miroslav, MUDr.  
K u b e s a Lucie (od 17. 3. 2022)  
L a n č i Petr, Ing., brig. gen.  
M i c h á l e k Jan, Ing. (od 17. 3. 2022)  
R y c h e l Jozef, Ing., Ph.D., MBA  
S e m í n o v á Hana, Ing.  
Š m e r d o v á Lenka, Mgr., brig. gen.  
V e s e l í k Jan, Ing., kpt.  
V o n d r o v á Lea, Ing.  
Z ů n a Jaromír, Mgr., Ing., MSc., Ph.D., genpor.

SR zasedala v roce 2022 pětkrát. Zasedání proběhla dle plánu práce. Projednávala otázky stanovené svým plánem práce a zabývala se všemi podstatnými záležitostmi dotýkajícími se činnosti VoZP. Schválila návrh VZ za rok 2021 a návrh ZPP na rok 2023. Dále projednala zejména materiály týkající se hospodaření VoZP.

### 3.2 Dozorčí rada

DR působila v hodnoceném období ve složení:

Předseda: G e n s e r Antonín, Ing., plk. gšt.  
Místopředseda: K r e j č o v á Zdeňka, Mgr. (do 12. 3. 2022)  
H o r á k Václav, MUDr., MBA (místopředseda od 26. 4. 2022)  
Členové: B o h á č e k František, Mgr.  
Č a d y Ondřej, Mgr. (od 17. 3. 2022)  
J a n i š Dušan, Mgr., Bc., por.  
L o r e n c Jaromír, št. prap.  
P a v e l e k Petr, Ing., Ph.D. (od 13. 3. 2022)  
S m i k Peter, Bc., št. prap.  
S v o b o d a Petr, Ing., MSS, brig. gen.

DR zasedala v roce 2022 pětkrát. Zasedání proběhla dle plánu práce. Projednala návrh VZ za rok 2021 a návrh ZPP na rok 2023. Dále projednávala zejména materiály dotýkající se výsledků hospodaření VoZP a materiály týkající se kontrolní činnosti VoZP na úseku výběru pojistného. Projednala také zprávy o činnosti některých poboček VoZP.

### 3.3 Generální ředitel

D i e s s l Josef, Ing.

### 3.4 Rozhodčí orgán

RO působil v hodnoceném období ve složení:

Předseda: R y c h e l Jozef, Ing., Ph.D., MBA

Tajemník: Ch m e l í k Lukáš, Mgr.

Členové: C e t e l o v á Martina, Ing.

K u l h á n e k Stanislav, Ing., Mgr.

W e r n e r o v á Julie, MUDr.

Z ů n a Jaromír, Mgr., Ing., MSc., Ph.D., genpor.

V o n d r o v á Lea, Ing.

L o r e n c Jaromír, št. prap.

J a n i š Dušan, Mgr., Bc., por.

G e n s e r Antonín, Ing., plk. gšt.

Rozhodčí orgán se v hodnoceném období sešel pětkrát a projednal 152 žádostí o odstranění tvrdosti zákona při předsedání penále nad 30.000 Kč (novela zákona č. 48/1997 Sb., o veřejném zdravotním pojištění částku navýšila z původních 20.000 Kč).

### 3.5 Výbor pro audit

Výbor pro audit působil v hodnoceném období ve složení:

Předseda: K o v á ř Jakub, Ing.

Členové: K r e j č o v á Zdeňka, Mgr.

L i b e r d a Jiří, Ing.

Výbor pro audit zasedal v průběhu roku 2022 pětkrát. Zabýval se činnostmi, která pro něj vyplývá ze zákonných norem, a to zejména zákona č. 93/2009 Sb., o auditorech, ve znění pozdějších předpisů zákona, v souladu s §44 odst. 3.

Výbor pro audit zejména:

- sleduje postup sestavování účetní závěrky,
- sleduje účinnost vnitřní kontroly VoZP, systému řízení rizik a vnitřního auditu,
- sleduje proces povinného auditu účetní závěrky,

- posuzuje nezávislost statutárního auditora a auditorské společnosti a posuzuje případné doplňkové služby auditované osobě,
- doporučuje externího auditora,
- předkládá zprávu o své činnosti Radě pro veřejný dohled nad auditem a upravuje zaměření své činnosti dle vydávaných doporučení.

### 3.6 Revizní komise

Revizní komise zřízena od 1. 1. 2022 působila ve složení:

Předseda: M a t z n e r Jiří, JUDr., Ph.D., LL.M.

Členové: V a c k o v á Ivana, MUDr.

J o n í k Vladislav, Mgr.

S u š k l e b o v á Ivana, MUDr.

A n d e r Adam, PhDr., Mgr., MHA (od 17. 10. 2022)

O d l o Ź i l í k Roman, Mgr. et. Mgr., MPA (od 1. 1. 2022 do 16. 10. 2022)

Revizní komise zasedala v průběhu roku 2022 šestnáctkrát. Rozhodovala o odvolání proti rozhodnutí zdravotní pojišťovny ve věcech týkající se:

- udělení předchozího souhlasu podle § 14b zákona č. 48/1997 Sb.,
- vydání povolení podle koordinačních nařízení,
- náhrady nákladů podle koordinačních nařízení,
- náhrady nákladů podle § 14 odst. 2 až 4 zákona č. 48/1997 Sb.

## 4. Činnost zdravotní pojišťovny

### 4.1 Organizační struktura zdravotní pojišťovny

Organizační struktura VoZP v roce 2022 nedoznala významných změn proti roku 2021. Organizační struktura byla pak i nadále tvořena Ústředím se sídlem v Praze, sedmi pobočkami se sídly v Ústí nad Labem, Olomouci, Brně, Hradci Králové, Českých Budějovicích, Praze, Plzni a více než čtyřiceti jednatelstvími, která jsou umístěna v Liberci, Brně, Vysokém Mýtě, Teplicích, Karlových Varech, České Lípě, Děčíně, Jablonci nad Nisou, Ostravě, Pardubicích, Jihlavě, Žďáru nad Sázavou, Znojmě, Zlíně, dvě jednatelství ve Vyškově, Ústí nad Orlicí, Uherském Brodě, Třebíči, Turnově, Trutnově, Táboře, Šumperku, Strakonici, Sokolově, Příbrami, Prostějově, Písku, Opavě, Lounech, Kolíně, Klatovech, Kladně, Litoměřicích, Jindřichově Hradci, Chomutově, Chebu, Frýdku-Místku, Domažlicích, Berouně, Břeclavi a Benešově.

Schéma organizační struktury:

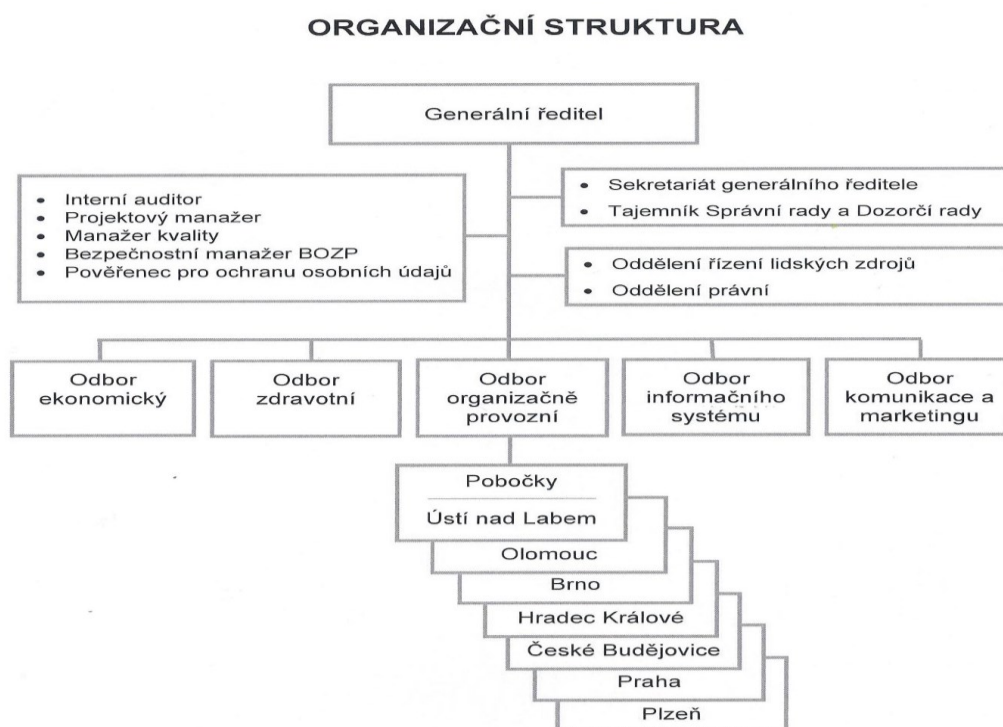

VoZP nevlastní žádnou dceřinou společnost a nadační fond. Spolu s ostatními ZP je spoluzakladatelem Kanceláře ZP. Je členem Svazu zdravotních pojišťoven ČR.

VoZP umožňovala v roce 2022 pro své pojištěnce sjednání cestovního pojištění u SV pojišťovny, a. s. zprostředkováním na svých pobočkách.

V rámci jiné činnosti pronajímala volné bytové a nebytové prostory v objektech ve vlastnictví VoZP.

### 4.2 Informační systém

Core systém pojišťovny je postaven na heterogenním technologickém prostředí, zajišťujícím fungování dvou hlavních modulů informačního systému. Modul NIS řeší příjmovou část a modul IIS agendu výdajové části, registru a manažerského informačního systému na platformě UNIX. Další části zajišťující účetnictví, elektronickou komunikaci, vedení odborných agend, správu dat a systémovou správu jsou provozovány na platformě Windows. V roce 2022 byla na základě

otevřeného výběrového řízení uzavřena rámcová smlouva na technickou podporu a rozvoj IS VoZP. Na základě této smlouvy byly zahájeny práce na dvou klíčových projektech pro následující roky, a to modernizace modulu příjmové části NIS a doplnění IIS o modul úhrad v oblasti akutní lůžkové péče v přímé návaznosti na „Strategii rozvoje informačního systému VoZP ČR v letech 2022–2025“.

V roce 2022 trvale probíhaly práce na zvýšení kybernetické bezpečnosti celé technologické infrastruktury IS VoZP v návaznosti na platné závěry z realizovaného bezpečnostního reauditů, které byly zpracovávány do interní dokumentace. Pojišťovna již provozovala většinu potřebných opatření tak, aby zajistila v nejvyšší míře bezpečnost IS VoZP.

Ve vazbě na schválený ZPP na rok 2022 dokončila realizaci dvou klíčových smluv pro zajištění provozu IS. Jednalo se o zakázku „Aplikační a rozvojová podpora IS VoZP na 4 roky“ a dokončení výběrového řízení „Rámcová smlouva o poskytování veřejně dostupných služeb elektronických komunikací na 48 měsíců“.

Rok 2022 byl spojen s realizací řady změn v IT zejména ve vazbě na legislativní změny podle zákona č. 261/2021 Sb., kterým se mění některé zákony v souvislosti s další elektronizací postupů orgánů veřejné moci, a změny podle zákona č. 325/2021 Sb. o elektronizaci zdravotnictví. Bylo potřeba být v problematice aktivní a držet krok a zejména pokud se jedná o registraci nových služeb pro B2B komunikaci na MV. Byl realizován projekt modernizace komunikačních kanálů – rozvoj Klientského portálu pro autentizaci pomocí bankovní identity dle smluvního zajištění možnosti připojení k bankovní identitě – včetně uzavření smlouvy se společností Bankovní identita, a. s. jako nutnou podmínkou pro modernizaci tohoto způsobu elektronické komunikace. Významnou úlohu v komunikaci s pojištěnci, zaměstnavateli a zdravotnickými zařízeními hrálo doplnění funkčnosti dvou komunikačních kanálů – Klientského portálu VoZP a mobilní aplikace „Zdraví na klik“, které svou integrací umožnily sjednocení pracovních postupů ze všech komunikačních kanálů v oblasti zpracování dokladů o čerpání preventivních programů.

Byla provedena migrace a zpracování požadavků na nový ServiceDesk, který byl napojen na ServiceDesky dodavatelů IS VoZP a uveden do plného provozu.

Rok 2022 byl z pohledu IS VoZP rokem zahajování prací na projektech směřujících k prohloubení prací na plnění úkolů vyplývajících ze schválené „Obchodní strategie VoZP na roky 2022–2025“. Dále byla věnována zvýšená pozornost zejména na optimalizaci nákladů v oblasti provozních úspor, zejména na možném vlivu dopadů doznívání s koronavirové krize.

## **4.3 Kontrolní systém a systém interního auditu**

### **4.3.1 Kontroly provedené vnějšími kontrolními orgány, vyčíslení nedostatků z kontrolních zjištění a přijatá opatření k jejich odstranění**

V roce 2022 byly ukončeny následující kontroly a šetření prováděné Ministerstvem zdravotnictví v součinnosti s Ministerstvem financí, v souladu s § 7 odst. 1 zákona č. 280/1992 Sb., o resortních, oborových, podnikových a dalších zdravotních pojišťovnách, ve znění pozdějších předpisů:

- šetření zahájené v srpnu 2019, „Preventivní prohlídky pojištěnců, screening, systémy sledování a vyhodnocování“;
- kontrola „Jiné činnosti, než je provozování veřejného zdravotního pojištění (zdaňovaná činnost)“, zahájená 28. 11. 2019;
- kontrola „Postup veřejných zdravotních pojišťoven při akvizici nových pojištěnců“, která byla zahájena dne 28. 6. 2021.

### **4.3.2 Kontroly uskutečněné vnitřními kontrolními orgány včetně přijatých opatření k odstranění zjištěných nedostatků, vyhodnocení jejich plnění a plnění plánu kontrolní činnosti**

V oblasti rozhodování o odstranění tvrdosti zákona došlo s účinností od 1. 1. 2022 k legislativní změně – novele zákona č. 48/1997 Sb., o veřejném zdravotním pojištění a o změně a doplnění některých souvisejících zákonů (ve znění pozdějších předpisů), kdy nově zdravotní pojišťovna může odstraňovat tvrdosti, které by se vyskytly při předepsání penále, jehož výše ke dni doručení žádosti nepřesahuje 30.000 Kč, namísto dosavadních 20.000 Kč. Rozhodčí orgán pak rozhoduje o žádostech o odstranění tvrdosti zákona, které by se vyskytly při předepsání penále, jehož výše je ke dni doručení žádosti vyšší než 30.000 Kč.

V oblasti rozhodování o žádostech o odstranění tvrdosti při předepsání penále bylo pobočkami v roce 2022 přijato 1 575 žádostí o prominutí penále a rozhodováno bylo o 1 464 žádostech v celkovém objemu předepsaného penále 13.974 tis. Kč. V porovnání se stejným obdobím roku 2021, kdy bylo přijato 1 664 žádostí a rozhodováno o 1 419 žádostech v objemu předepsaného penále 10.468 tis. Kč, došlo k poklesu přijatých žádostí o 89 žádostí.

Pobočky zcela nebo částečně proměly penále v 901 případech, kdy proměly částku 4.352 tis. Kč, což znamená snížení předepsaného penále o 31,14 %. V porovnání se stejným obdobím roku 2021, kdy pobočky částečně nebo zcela proměly penále v 879 případech a prominutá částka činila 3.481 tis. Kč, došlo k nárůstu prominutého penále o 871 tis. Kč.

Rozhodčí orgán se v hodnoceném období sešel pětkrát a projednal 152 žádostí o odstranění tvrdosti při předepsání penále nad 30.000 Kč nebo pokuty v celkovém objemu 7.571 tis. Kč. Z uvedeného počtu žádostí vyhověl zčásti nebo zcela v 74 případech, přičemž snížení činilo 2.092 tis. Kč, což je 27,63 %. V porovnání se stejným obdobím roku 2021, kdy projednal 287 žádostí v objemu 12.198 tis. Kč a v 160 případech proměly penále ve výši 4.605 tis. Kč, se prominutá částka snížila o 2.513 tis. Kč.

Z celkového množství 1 727 žádostí projednaných pobočkami a rozhodčím orgánem v objemu 21.545 tis. Kč bylo v roce 2022 částečně nebo zcela prominuto penále u 975 žádostí, přičemž snížení činilo 6.444 tis. Kč, což v procentuálním vyjádření činí 29,91 %. V porovnání se stejným obdobím roku 2021, kdy celkové snížení činilo 8.086 tis. Kč a procentuální snížení 35,7 %, je prominutá částka snižena o 1.642 tis. Kč.

### **4.3.3 Zaměření činnosti interního auditora a plnění plánu interního auditu**

Interní auditor je z hlediska organizační struktury začleněn do přímé podřízenosti GŘ, a to v souladu s ust. § 29 odst. 1 zákona č. 320/2001 Sb. Nezávislost a integrita interního auditu jsou podpořeny Statutem interního auditu VoZP a Etickým kodexem interního auditu a jeho začleněním v rámci Organizačního řádu VoZP.

Pro rok 2022, stejně jako tomu bylo v letech minulých, stěžejními podklady pro tvorbu ročního plánu interního auditu a ověřování v rámci ujišťovací a konzultační role interního auditu byly zejména Katalog rizik a Mapa rizik VoZP. V souladu s ročním plánem interního auditu pro rok 2022 bylo uskutečněno celkem 5 řádných interních auditů.

- audit souladu – právní oddělení Ústředí (ev. č. 2/2022): Systém nastavení a uplatňování zákona č. 134/2016, o zadávání veřejných zakázek, ve znění pozdějších předpisů, v praxi VoZP,
- audit následný (ev. č. 3/2022): Následný audit realizace přijatých opatření k doporučením IA, která vzešla z plánovaných a uskutečněných auditů v letech 2020 a 2021,
- audit systému – průřezový audit (ev. č. 4/2022): Nastavení vnitřního řídicího a kontrolního systému u VoZP s ověřením jeho naplňování u vybraných organizačních útvarů VoZP,



- audit výkonu – pobočka VoZP v Ústí nad Labem (ev. č. 5/2022): Výkon pobočky VoZP v Ústí nad Labem v oblasti vybrané agendy v rozsahu uvedeném v Programu auditu č. 5/2022,
- audit výkonu – pobočka VoZP v Ústí nad Labem (ev. č. 5/2022): Výkon pobočky VoZP v Ústí nad Labem v oblasti vybrané agendy v rozsahu uvedeném v Programu auditu č. 5/2022.

V rámci interního auditu ev. č. 1/2022 bylo provedeno Sebehodnocení interního auditu za rok 2021 podle prováděcí směrnice k MS 1311 Mezinárodního rámce profesní praxe interního auditu.

Podle výsledků šetření interního auditu ve vybraných oblastech činnosti VoZP nebyla identifikována rizika v činnosti VoZP tak závažného charakteru, která by zásadním způsobem ohrožovala plnění hlavních cílů, pro které byla VoZP zřízena. V rámci ujišťovací funkce bylo potvrzeno, že u VoZP průběžně dochází ke zdokonalování vnitřního řídicího a kontrolního systému, k systémovému nastavení řízení procesů ve všech hlavních oblastech činností, pro které byla VoZP zřízena.

V roce 2022 bylo IA pokračováno v naplňování Standardu 1300 Mezinárodního rámce profesní praxe interního auditu „Program zabezpečení a zvyšování kvality interního auditu“, který byl u VoZP zaveden v roce 2021.

V gesci interního auditu je u VoZP vedena Centrální evidence stížností podaných k VoZP podle § 175 zákona č. 500/2004 Sb., správní řád, ve znění pozdějších předpisů.

Interním auditorem, ve spolupráci s odbornými útvary Ústředí VoZP, byla i v roce 2022 poskytována součinnostní podpora kontrolním orgánům MZ při provádění tematických kontrol. Interní audit se v roce 2022 také podílel na součinnosti s orgány statutárního auditu.

Nadále byla prohlubována spolupráce interního auditora s Výborem pro audit VoZP, především v problematice vyhodnocování rizik a ke zdokonalování vnitřního kontrolního systému. Za koordinační činnosti interního auditu byl k 1. 12. 2022 aktualizován Katalog rizik, na jehož základě byl vypracován Risk model VoZP pro rok 2023.

Interním auditem VoZP byly za rok 2022 splněny veškeré informační povinnosti, které vyplývají ze zákona č. 320/2001 Sb. V souladu s ust. § 31 zákona č. 320/2001 Sb., stejně jako tomu bylo v předešlých obdobích, byly zprávy z provedených auditů v roce 2022 průkazným způsobem předány GŘ a vedoucím auditovaných organizačních útvarů VoZP.

#### **4.3.4 Popis systému provádění kontrol výběru pojistného a celkové dosažené výsledky**

VoZP využívala pro kontrolu výběru pojistného systém kontrolních automatů, které jsou součástí IS. Systém byl nastaven tak, aby zabezpečoval komplexní kontrolu plátců pojistného v několika stupních. Základním předpokladem pro provedení kontroly platební kázně zaměstnavatelů byla kontrola plnění oznamovací povinnosti, která je dána ust. § 25 odst. 3 zák. č. 592/1992 Sb., o pojistném na veřejné zdravotní pojištění, ve znění pozdějších předpisů (dále jen „zákon č. 592/1992 Sb.“), tj. kontrola předložení PPPZ. Obdobně byla u OSVČ prováděna kontrola plnění povinnosti dané ust. § 24 odst. 2 zák. č. 592/1992 Sb., tj. předložení „Přehledu o výši daňového základu a úhrnu záloh na pojistné“. Po provedení těchto kontrol a uplatnění opatření z nich vyplývajících byla provedena kontrola platební kázně příslušného plátce, na základě které byl vydán výkaz nedoplatků nebo bylo zahájeno správní řízení s případným následným vydáním platebního výměru. Jak výkaz nedoplatků, tak dokumenty v rámci správního řízení obsahovaly informaci o výši dlužného pojistného a o částce penále s ním souvisejícího. V roce 2022 bylo provedeno více než 120 tisíc kontrol platební kázně plátců pojistného v kategoriích zaměstnavatelé, OSVČ a OBZP. Těmito kontrolami bylo zjištěno 36 920 dlužníků, u kterých bylo vyčísleno dlužné pojistné ve výši 655,7 mil. Kč. V roce 2022 byl zaúčtován předpis penále a pokut v částce 492,8 mil. Kč (bez snížení o penále prominutá na základě žádosti plátce). Výběr plátců ke kontrole byl prováděn cíleně z reportů, které kontinuálně vykazovaly aktuální saldo úhrad pojistného. Zároveň reporty

poskytovaly informace o zániku plátců z řad zaměstnavatelů nebo o úmrtí z řad plátců kategorie OBZP nebo OSVČ. Denně byly vyhodnocovány informace o zahájení a dalším průběhu řízení o insolvenční. Průběžně byly zpracovávány výpisy z elektronické verze Obchodního věstníku, jenž byl zdrojem informací o plátcích, kteří vstoupili do likvidace nebo u kterých doběhla některá z fází insolvenčního řízení prohlášeného podle zákona č. 182/2006 Sb., o úpadku a způsobech jeho řešení, ve znění pozdějších předpisů, případně byly informace získávány přímo z insolvenčního rejstříku. Běžným důvodem k zahájení kontrol byly požadavky Policie ČR, soudů, finančních úřadů a dalších institucí. Dále byly kontroly zahajovány i na základě přímých dotazů a požadavků plátců pojistného, žádostí o vrácení přeplatků apod.

VoZP zahajovala vymáhání dluhů na pojistném přednostně vystavením výkazů nedoplatků při splnění určitých, předem daných podmínek. Cílem bylo zefektivnění výběru a vymáhání dlužného pojistného a penále.

#### **4.3.5 Odpisy dlužného pojistného, pokut a penále a hlavní důvody těchto uskutečněných odpisů v roce 2022. Stav plně odepsaných položek evidovaných k 31. 12. 2022 na podrozvahových účtech**

V roce 2022, v souladu s ust. § 26c zák. č. 592/1992 Sb., byly provedeny celkové odpisy dlužného pojistného, penále a pokut v objemu 176.870 tis. Kč. Na dlužném pojistném bylo v roce 2022 odepsáno 74.056 tis. Kč, na penále 102.041 tis. Kč a na pokutách 773 tis. Kč. Hlavním důvodem pro odepsání dluhu bylo u právnických osob zrušení konkurzu pro nedostatek majetku, zrušení konkurzu po splnění rozvrhového usnesení a výmaz právnické osoby z obchodního rejstříku. V případě fyzických osob bylo důvodem pro odpis dluhu pravomocné osvobození dlužníka od placení v oddlužení neuspokojených pohledávek. Dalším důvodem pro odepsání dluhu bylo vyhovění námitkám o jeho promlčení nebo z důvodu prekluze a u fyzických osob v případech úmrtí dlužníka, pokud nebyla pohledávka uspokojena v dědickém řízení. V roce 2022 se v odpisech projevilo i „Milostivé léto“. K 31. 12. 2022 evidovala VoZP na podrozvahových účtech plně odepsané pohledávky z dlužného pojistného, regresů, penále, pokut a další ve výši 2.410.890 tis. Kč. VoZP evidovala plně odepsané pohledávky z dlužného pojistného ve výši 1.273.984 tis. Kč, z penále 1.102.556 tis. Kč, z pokut 7.805 tis. Kč, z náhrady škody 7.561 tis. Kč a ostatní odpisy ve výši 18.984 tis. Kč.

#### **4.3.6 Vyhodnocení plnění oznamovací povinnosti zaměstnavatelů formou zasílání „přehledů“ podle § 25 zák. č. 592/1992 Sb., o pojistném na veřejné zdravotní pojištění, ve znění pozdějších předpisů, a postup jejich zpracování na zdravotní pojišťovně**

Podle ust. § 25 odst. 3 zák. č. 592/1992 Sb. jsou zaměstnavatelé povinni předávat ZP nejpozději v den splatnosti pojistného PPPZ, které obsahují součet vyměřovacích základů zaměstnanců pojištěných u VoZP, celkovou výši pojistného vypočtenou jako součet pojistného jednotlivých zaměstnanců a počet zaměstnanců, na které se údaje vztahují. Zasílané PPPZ jsou zpracovávány do IS formou předpisu plateb pojistného zaměstnavatelů. Vzhledem k tomu, že povinnost zasílat PPPZ nebyla některými zaměstnavateli důsledně plněna, byl do kontrolních automatů implementován algoritmus kontroly dodání těchto PPPZ. V rámci této kontroly je plátcům zasílána výzva, která ho upozorňuje na nesplnění povinnosti zaslat PPPZ. Pokud plátce na tuto výzvu nereaguje, je zahájeno správní řízení a v jeho rámci probíhají i další kroky této kontroly, tj. vystavení platebního výměru na pokutu za nesplnění povinnosti podle ust. § 25 zák. č. 592/1992 Sb., zahájení správního řízení na vyměření pravděpodobné výše pojistného, vydání rozhodnutí o pravděpodobné výši pojistného a další související úkony. V průběhu roku 2022 bylo provedeno u vybraných plátců více než 10 tisíc kontrol, na základě kterých bylo plátcům zasláno 5 924 výzev k dodání chybějících PPPZ. Plátcům, kteří ani dodatečně svoji povinnost nesplnili, byla vyměřena pravděpodobná výše pojistného v celkové výši 76,4 mil. Kč.



Byla vytvořena dohadná položka na pojistné ve výši 193.968 tis. Kč z titulu nedodaných PPPZ za předcházející období, zaměstnavatelé budou vyzváni k dodání chybějících PPPZ v průběhu roku 2023.

#### **4.3.7 Tvorba opravných položek s příslušností k jednotlivým fondům. Používané účetní postupy**

VoZP vytvářela opravné položky v souladu s vyhl. č. 503/2002 Sb., kterou se provádějí některá ust. zákona č. 563/1991 Sb., o účetnictví pro zdravotní pojišťovny, ve znění pozdějších předpisů. Opravné položky související přímo s veřejným zdravotním pojištěním byly vytvářeny ve výši 5 % za každých 90 dnů prodlení ke konci každého čtvrtletí, opravná položka byla navýšena na 100 % u plátců, u kterých je nižší riziko vymožení.

K 31. 12. 2022 byl následující kumulativní stav vytvořených opravných položek:

Opravná položka k pojistnému na veřejné zdravotní pojištění	2.926.596 tis. Kč
Opravná položka k penále a pokutám	2.061.490 tis. Kč

Opravná položka k PF (náhrady nákladů správního řízení)	3.768 tis. Kč
Opravná položka k PF (ostatní)	388 tis. Kč

U ostatních opravných položek vytvořených vůči provoznímu fondu se jedná především o pohledávku přihlášenou do insolvenčního řízení vůči dodavateli energií a dále pohledávky za nájemci a za zaměstnancem.

### **4.4 Zdravotní politika a revizní činnost**

#### **4.4.1 Zdravotní politika**

Prioritou zdravotní politiky VoZP bylo i v roce 2022 pokračování v zabezpečení dostupnosti kvalitních a bezpečných zdravotních služeb svým pojištěncům v reálném čase podle jejich aktuálního zdravotního stavu. Princip rovného přístupu ke zdravotním službám byl zachován pro všechny pojištěnce ve všech segmentech.

Hlavní cíle koncepce zdravotní politiky VoZP v roce 2022 navazovaly plynule na minulé období. Podařilo se učinit maximum pro zajištění:

- místní a časové dostupnosti kvalitních a efektivních, časově i místně dostupných zdravotních služeb za smluvně sjednané ceny v rozsahu odpovídajícím disponibilním prostředkům na úhradu zdravotních služeb,
- podpory projektů preventivních zdravotních služeb, opatření k prevenci chorob a její zaměření na rizikové populační skupiny,
- podpory primární péče,
- úhrady zdravotních služeb v termínu splatnosti na základě sjednaných podmínek a transparentnost smluvních vztahů,
- přenesení přiměřené části finančního rizika na PZS uplatňováním smluvně dohodnutých regulací s cílem posílit jejich zodpovědnost za spotřebu zdravotních služeb, respektive smluvně sjednaných cen za jednotlivé typy služeb za současné minimalizace negativních vlivů úhradových mechanismů a regulačních opatření,
- lékové politiky podporou účelné farmakoterapie, zejm. důslednou kontrolou dodržování podmínek preskripce, úhrady léčiv a zdravotnických prostředků, aktivním vyhledáváním možných lékových interakcí a centralizací nákladné farmakologické léčby do specializovaných center,

- zvyšování veřejné informovanosti o procesech ve zdravotnictví na webových stránkách VoZP.

Jednotlivé segmenty byly hrazeny v souladu s vyhláškou č. 396/2021 Sb., o stanovení hodnot bodu, výše úhrad hrazených služeb a regulačních omezení pro rok 2022 (dále jen „Úhradová vyhláška“). Při realizaci úhrad bylo přihlédnuto k výsledkům Dohodovacího řízení mezi zástupci poskytovatelů a zdravotních pojišťoven, resp. dohodám VoZP s jednotlivými zájmovými sdruženími poskytovatelů. Pravidla pro jednotlivé segmenty byla projednána ve SR a specifikována v příslušných dodatcích ke Smlouvě o poskytování a úhradě hrazených služeb (dále jen „úhradové dodatky“).

I v roce 2022 bylo preferováno poskytování zdravotních služeb příslušníkům AČR v Centrech zdravotních služeb Agentury vojenského zdravotnictví nebo civilních smluvních ambulantních zařízeních, kde jim byla poskytována komplexní diagnostická, léčebná i preventivní péče. Zdravotní služby u nesmluvních civilních poskytovatelů tak byly omezeny na minimum.

Většina poskytovatelů obdržela předběžné úhrady ve výši hodnoty v příslušném měsíci vykázaných a zdravotní pojišťovnou uznaných hrazených služeb, maximálně však do limitu stanoveného Úhradovou vyhláškou. Poskytovatelům akutní lůžkové péče byly poskytnuty předběžné úhrady zpravidla v paušálních částkách.

Přeběžné úhrady budou vypořádány při závěrečném vyúčtování za rok 2022 spolu s uplatněním příslušných regulačních mechanismů, ve lhůtách stanovených Úhradovou vyhláškou, tj. do 150, resp. 180 dnů po skončení hodnoceného období.

## **A) Lůžková péče**

### Akutní lůžková péče

Úhrada akutní lůžkové péče byla provedena podle přílohy č. 1 Úhradové vyhlášky. Nad rámec Úhradové vyhlášky byly sjednávány úhradové dodatky pro jednodenní péči na lůžku, operace katarakt, centra provázení, vyšetření germinálního genomu a prediktivní diagnostiku.

Úhrada léčivých přípravků a potravin pro zvláštní lékařské účely označených symbolem „S“ byla směřována výhradně do specializovaných center se Zvláštní smlouvou.

### Následná a dlouhodobá péče

Zdravotní služby poskytnuté poskytovateli lůžkové dlouhodobé, následné a hospicové péče byly hrazeny v souladu s přílohou č. 1 Úhradové vyhlášky paušální sazbou za jeden den hospitalizace. Paušální sazba bude při závěrečném vyúčtování navýšena při splnění předepsaného personálního zabezpečení a technického vybavení. V případě psychiatrické následné péče bude při závěrečném vyúčtování zohledněno v úhradě i plnění transformačního plánu v souvislosti s probíhající reformou psychiatrické péče.

Výkony poskytnuté na pracovišti NIP, NVP a DIOP byly v roce 2022 hrazeny podle Seznamu výkonů s hodnotou bodu podle Úhradové vyhlášky.

Ambulantní péče v zařízeních následné péče byla hrazena podle Seznamu výkonů s hodnotou bodu platnou pro ambulantní poskytovatele. Zvláštní ambulantní péče byla hrazena podle Seznamu výkonů do daného limitu.

## **B) Všeobecní praktičtí lékaři a praktičtí lékaři pro děti a dorost**

Úhrada byla prováděna formou KKVP, v případě malých praxí s dorovnáním kapitace. Na základě uzavřených úhradových dodatků byla některým poskytovatelům úhrada provedena podle Seznamu výkonů.

Poskytovatelé byli bonifikováni za zajištění lékařské pohotovostní služby úhradou poměrné části ze 40.000 Kč podle podílu počtu pojištěnců VoZP v daném kraji.

Nad rámec Úhradové vyhlášky bylo na základě uzavřeného dodatku bonifikováno školení nových praktických lékařů, návštěvní služba, preventivní prohlídky, rozšířené ordinace hodiny, dispenzarizační péče o pacienty s diabetem, dyslipidemií nebo hypertenzí.

### **C) Specializovaná ambulantní péče**

Poskytnuté služby byly hrazeny podle přílohy č. 3 k Úhradové vyhlášce. Nad rámec Úhradové vyhlášky byla s vybranými poskytovateli sjednána balíčková úhrada pro výkony jednodenní péče na lůžku, protonovou radioterapii a operace katarakty.

Úhrada léčivých přípravků a potravin pro zvláštní lékařské účely označených symbolem „S“ byla směřována výhradně do specializovaných center se Zvláštní smlouvou.

### **D) Ambulantní gynekologie**

Zdravotní služby poskytnuté v odbornostech 603 a 604 byly hrazeny podle Přílohy č. 4 k Úhradové vyhlášce.

Nad rámec Úhradové vyhlášky byl sjednáván balíčkový způsob úhrady pro výkony prováděné formou jednodenní péče na lůžku nebo zákrokovém sálku, bonifikace za odesílání pojištěnek k mamografickému screeningu a za specializovaná kolposkopická, ultrazvuková a urogynekologická vyšetření.

Asistovaná reprodukce (IVF) byla hrazena podle Přílohy č. 4 k Úhradové vyhlášce.

### **E) Stomatologické služby**

Zdravotní služby poskytované ambulantními zubními lékaři byly hrazeny podle přílohy č. 11 k Úhradové vyhlášce, stomatologické výrobky pak v souladu se zákonem o veřejném zdravotním pojištění.

### **F) Diagnostické zdravotní služby**

Diagnostické zdravotní služby byly hrazeny podle přílohy č. 5 k Úhradové vyhlášce.

Nad rámec Úhradové vyhlášky byly formou balíčků hrazeny metody molekulární genetiky pro vyšetření germinálního genomu a výkony prediktivní diagnostiky.

### **G) Domácí zdravotní služby**

Zdravotní služby poskytované v odbornostech 911, 914, 916, 921 a 925 byly hrazeny podle přílohy č. 6 k Úhradové vyhlášce. Péče o pacienty s umělou domácí plicní ventilací byla hrazena výkonovým způsobem formou balíčkové úhrady za jeden den péče o pacienta.

### **H) Fyzioterapie, rehabilitace**

Zdravotní služby poskytované v odbornostech 902 a 917 byly hrazeny podle přílohy č. 7 k Úhradové vyhlášce.

### **I) Dialyzační péče**

Dialyzační péče byla hrazena podle přílohy č. 8 k Úhradové vyhlášce.

### **J) Zdravotnická záchranná služba**

Zdravotnická záchranná služba a přeprava pacientů neodkladné péče byly hrazeny podle Seznamu výkonů s hodnotou bodu podle Úhradové vyhlášky.

### **K) Zdravotnická dopravní služba**

Zdravotnická dopravní služba byla hrazena podle Seznamu výkonů s hodnotou bodu podle Úhradové vyhlášky.

### **L) Lékařská pohotovostní služba**

Hrazené služby poskytované poskytovateli v rámci lékařské pohotovostní služby byly hrazeny podle Seznamu výkonů s hodnotou bodu podle Úhradové vyhlášky.

## M) Lázeňská léčebně rehabilitační péče a ozdravovny

Lázeňská léčebně rehabilitační péče a zdravotní péče poskytovaná v ozdravovnách byla hrazena podle smluvního ujednání mezi VoZP a poskytovatelem.

## O) Lékárenská péče

S vybranými poskytovateli lékárenské péče byly uzavřeny úhradové dodatky bonifikující zajištění dostupnosti této péče v odlehlých oblastech nebo nepřetržitého provozu.

## P) Centra duševního zdraví

Zdravotní služby poskytované v Centrech duševního zdraví byly hrazeny výkonovým způsobem bez regulací.

## Výběr regulačních poplatků

Pojištěnci VoZP byli informováni o zásadách evidence uhrazených regulačních poplatků na léčebnou péči a doplatků za léčivé přípravky, o způsobech uhrazení přeplatků nad stanovený limit a o svých právech včetně způsobů vyřizování reklamací.

Pojištěncům byly ve stanovených intervalech vráceny přeplatky za překročený limit.

Na základě dohod mezi ZP byly pravidelně předávány potřebné informace o evidenci vybraných započitatelných poplatků za migrující pojištěnce.

Vybrané regulační poplatky a doplatky za léčivé přípravky včetně vrácených přeplatků jsou zobrazeny v následující tabulce.

VZ 2022 Přehled regulačních poplatků							
Ř.	Ukazatel	m. j.	Rok 2022				
			I. Q	II. Q	III. Q	IV. Q	Celkem
1	Počet pojištěnců, kteří v daném období překročili zákonný limit <sup>2)</sup>	osoby	8 791	21 929	29 398	37 314	97 432
2	Částka, o kterou byl překročen zákonný limit (vrátky) <sup>3)</sup>	tis. Kč	5 736	16 989	20 591	25 686	69 002
3	Celková částka za regulační poplatky ve výši 90 Kč (vykázán výkon 09545)	tis. Kč	1 859	2 312	2 350	2 383	8 904
4	Celková částka za započitatelné doplatky na léky a potraviny pro zvláštní účely	tis. Kč	54 047	59 193	53 832	61 027	228 099

Poznámky k tabulce:

- 1) V jednotlivých čtvrtletích jsou vykazovány údaje pouze za vyznačené období.
- 2) Jedná se o počet „vrátek“ provedených v daném období. Pokud pojištěnec obdrží více vrátek, je v každém období, za které mu byly vrátky vráceny, evidován.
- 3) Vazba na ř. 10 tabulky č. 11.

## 4.4.2 Revizní činnost

VoZP i v roce 2022 v souladu se zákonem plnila svoji povinnost, využívala a uplatňovala mechanismy kontrolní a revizní činnosti pro kontrolu využívání a poskytování zdravotních služeb v rozsahu a kvalitě k zajištění účelného a hospodárného vynakládání spravovaných prostředků veřejného zdravotního pojištění.

Pokračovaly nadále formy centrální elektronické revizní a kontrolní činnosti. Kontrolní a revizní činnost na pobočkách VoZP byla prováděna prostřednictvím revizních lékařů a dalších odborných pracovníků ve zdravotnictví způsobilých k revizní činnosti.

Fyzické revize u PZS byly realizovány v počtu 403, a to buď jako revize spojené s šetřením v související zdravotnické dokumentaci formou fyzické revize, nebo elektronicky zasláním kopií dokumentace nebo jako kontrola věcného technického a personálního zabezpečení v ordinaci.

Mimo plánované revize poboček byly prováděny i kontroly na základě výstupu z provedených analýz vykázaných zdravotních služeb, může se jednat i o žádosti o kontrolu z jiných institucí, např. při řešení stížností, součinností s orgány činnými v trestním řízení apod. Pokračovalo elektronické zpracovávání agendy Příloh č. 2 u smluvních lůžkových PZS přes Portál ZP s nastavováním automatizované kontroly základních parametrů u Příloh č. 2 ke smlouvám.

Celkový efekt revizní činnosti, ať už prováděné fyzicky u PZS, nebo pomocí aplikací IS, lze spatřovat především v preventivním působení na poskytovatele s cílem minimalizovat chyby poskytovatelů při vykazování zdravotních služeb a edukovat je. Stěžejním prvkem revizní činnosti nad vykázanými a uhrazenými zdravotními službami v roce 2022 byla validace vykázaných zdravotních služeb v IS. Průběžně byly zajišťovány činnosti schvalovací a povolovací, v nichž je lidský činitel nezastupitelný.

V roce 2022 prošly automatizovanou kontrolou IIS (validací) doklady zaslané poskytovateli zdravotních služeb v celkovém počtu necelých 19 miliónů. Z tohoto počtu se k vlastní revizi zaměstnancem pojišťovny dostalo 207 370 dokladů. Odmítnuto bylo celkem 135 229 dokladů a korigováno 102 299 dokladů, stornováno bylo 26 253 dokladů.

Lze tak konstatovat, že poskytovatelé věnovali větší pozornost vykazování produkovaných zdravotních služeb. I nadále bude pokračovat doplňování automatizovaných revizí a aktualizace systému nastavení automatizovaných kontrol, a to hlavně ve vazbě na Přílohu č. 2. Revizní lékaři a revizní pracovníci vycházeli při provádění fyzických revizí z aktuální potřeby poboček a „Rámcového plánu revizní činnosti na rok 2022“.

Za rok 2022 bylo posouzeno a vyřízeno celkem 14 186 žádostí v oblasti schvalování výkonů, léčiv, ZP-R a ostatních zdravotnických prostředků podaných prostřednictvím žádanky č. 21. V tomto procesu bylo v oblasti posuzování úhrady léčivých přípravků dosaženo celkové úspory více než 9,0 mil. Kč, v oblasti ZP (ZP-R a ostatní ZP) dosaženo úspory více než 7,3 mil. Kč.

V souladu s centralizací revizních činností na odboru zdravotním Ústředí a po vytvoření materiálních a personálních podmínek pokračovala i v roce 2022 realizace specializovaných revizí u PZS akutní lůžkové péče se zaměřením na DRG – platby za diagnostické skupiny (Diagnosis Related Groups). Výsledky těchto revizí za rok 2022 se účinně projeví v rozpočtu vždy až s odstupem po vyřízení případných námitek k provedené konkrétní revizi. Podle stanovených kritérií byla provedena podrobná revize u vybraných poskytovatelů za roky 2019 a 2020. Kromě DRG revizí byla revizní činnost zaměřena i na vykazování výkonů v souvislosti s covidem-19. V roce 2022 byly zahájeny revize oprávněnosti nároku na úhradu zvýšených nákladů poskytovatelů lůžkové péče při péči o covid-19 pozitivní pacienty podle vyhlášky č. 305/2020 Sb., o stanovení způsobu zahrnutí kompenzace do výše úhrad za hrazené služby poskytnuté v roce 2020, v platném znění.

Revizní lékaři provedli celkem 403 fyzických revizí. Finanční dopad provedených revizí činí odhadem více než 1,5 mil. Kč. V nadcházejícím období se bude VoZP i nadále zaměřovat na zkvalitňování automatizovaných revizí, u DRG revizí hospitalizačních případů vykázaných za r. 2021 se přechází na metodiku CZ-DRG. Pro svou kontrolní a revizní činnost bude VoZP i nadále využívat podněty svých klientů. Současně se VoZP bude zaměřovat i na další rozšíření, resp. větší využívání možností elektronizace zdravotnictví a informačních technologií, aby bylo možné i v příštím období zajistit pro pojištěnce VoZP kvalitní, bezpečné a dostupné zdravotní služby. Potvrzování návrhů pro lázeňskou, rehabilitační a ozdravnou péči probíhalo i v roce 2022 centralizovaně. Posuzování probíhá v režimu správního řízení.

## **4.5 Pohledávky za poskytovateli zdravotních služeb po lhůtě splatnosti**

VoZP měla k 31. 12. 2022 pohledávky za PZS po lhůtě splatnosti v celkové výši 818 tis. Kč. Jedná se o pohledávky z revizní činnosti, které jsou postupně umořovány.



## 4.6 Smluvní politika, síť smluvních poskytovatelů zdravotních služeb a její parametry

Při navazování nových smluvních vztahů s PZS postupovala VoZP s cílem udržet a optimalizovat síť poskytovatelů hrazených služeb, která zajistí pojištěncům dostupnost bezpečných a kvalitních zdravotních služeb. Nové smluvní vztahy v segmentech ambulantní specializované a primární péče byly uzavírány s cílem zajistit či zlepšit dostupnost zdravotních služeb.

Při uzavírání smluvních vztahů s PZS byla nadále uplatňována zejména tato kritéria:

- přehled stávajících pracovišť včetně jejich geolokace,
- sledování demografického vývoje pojištěnců VoZP,
- analýza místní a časové dostupnosti dle nařízení vlády č. 307/2012 Sb., o místní a časové dostupnosti zdravotních služeb,
- zhodnocení počtu zapojených nositelů výkonů, včetně jejich věkové struktury (včetně informací od odborných společností ohledně příjmu nových pacientů),
- návrhy na vyhlášení výběrového řízení v lokalitách, kde byla identifikována snížená dostupnost zdravotních služeb,
- monitoring plánovaných ukončení, popř. přerušení praxí, převodů praxí, generačních obměn, neplánovaných ukončení praxí,
- legislativní změny a nové odbornosti a druhy péče.

Počty PZS uvedených v následující tabulce, v členění podle jednotlivých segmentů, vycházejí z počtu uzavřených smluvních vztahů, resp. z počtů IČZ:

VZ 2022 Soustava smluvních PZS – 14

Ř.	Kategorie smluvních poskytovatelů zdravotních služeb <sup>1)</sup>	Skut. 2022	Skut. 2021	Skut. 22/ Skut. 21
	Ukazatel	Počet PZS	Počet PZS	%
<b>1</b>	<b>Ambulantní poskytovatelé zdravotních služeb</b>	<b>22 045</b>	<b>22 976</b>	<b>95,9</b>
1.1	z toho: <b>Praktický lékař pro dospělé</b> (odbornost 001)	4 290	4 384	97,9
1.2	<b>Praktický lékař pro děti a dorost</b> (odbornost 002)	1 722	1 800	95,7
1.3	<b>Praktický zubní lékař</b> (odbornost 014–015, 019)	5 216	5 379	97,0
1.4	<b>Ambulantní specialisté celkem</b>	8 708	9 210	94,5
1.5	<b>Domácí služby</b> (odbornosti 911, 914, 916, 921 a 925–926)	295	314	93,9
1.5.1	z toho: domácí služby (odbornost 925)	244	235	103,8
1.6	<b>Rehabilitační poskytovatelé zdravotních služeb</b> (odbornosti 902 a 917)	846	834	101,4
1.7	<b>Poskytovatelé zdravotních služeb komplementu</b> (odbornosti 222, 801–802, 806–810, 812–819 a 823)	598	596	100,3
1.7.1	z toho: poskytovatelé zdravotních služeb radiologie a zobrazovací techniky (odbornosti 806 a 809–810)	365	365	100,0
1.7.2	soudní lékařství (odbornost 808)	9	9	100,0
1.7.3	patologie (odbornost 807 + 823)	59	59	100,0
1.8	<b>Ostatní ambulantní pracoviště</b>	370	389	95,1
<b>2</b>	<b>Lůžkoví poskytovatelé zdravotních služeb celkem</b>	<b>510</b>	<b>505</b>	<b>101,0</b>
2.1	z toho: <b>Nemocnice</b>	166	180	92,2
2.2	<b>Odborné léčebné ústavy</b> (kromě léčeben dlouhodobě nemocných a poskytovatelů zdravotních služeb vykazujících výhradně kód OD 00005)	92	94	97,9
2.2.1	v tom: psychiatrické (OD 00021, OD 00026)	29	29	100,0
2.2.2	rehabilitační (OD 00022, OD 00025, OD 000227)	20	20	100,0
2.2.3	pneumologie a fteologie (TRN) (vykazující kód OD 00023, OD 00028)	16	16	100,0
2.2.4	Ostatní	27	29	93,1
2.3	<b>Léčebny dlouhodobě nemocných celkem</b> (vykazující kód 00024)	148	151	98,0
2.3.1	v tom: samostatní poskytovatelé zdravotních služeb	55	55	100,0

Ř.	Kategorie smluvních poskytovatelů zdravotních služeb <sup>1)</sup>	Skut. 2022	Skut. 2021	Skut. 22/ Skut. 21
2.3.2	začleněné v rámci jiných poskytovatelů zdravotních služeb	93	96	96,9
2.4	<b>Ošetrovatelská lůžka</b> (vykazující kód 00005)	<b>55</b>	<b>57</b>	<b>96,5</b>
2.4.1	v tom: samostatní poskytovatelé zdravotních služeb	18	18	100,0
2.4.2	začleněná v rámci jiných poskytovatelů zdravotních služeb	37	39	94,9
2.5	<b>Lůžka ve speciálních lůžkových zařízeních hospicového typu</b> (vykazující kód OD 00030)	<b>30</b>	<b>30</b>	<b>100,0</b>
3	<b>Lázně</b>	<b>54</b>	<b>55</b>	<b>101,9</b>
4	<b>Ozdravovny</b>	<b>5</b>	<b>5</b>	<b>100,0</b>
5	<b>Zdravotnická dopravní služba</b>	<b>166</b>	<b>169</b>	<b>98,2</b>
6	<b>Zdravotnická záchranná služba</b> (odbornost 709)	<b>66</b>	<b>63</b>	<b>104,8</b>
7	<b>Lékárny a výdejny zdravotnických prostředků</b>	<b>3 906</b>	<b>4 002</b>	<b>97,6</b>
8	<b>OSTATNÍ smluvní poskytovatelé zdravotních služeb</b>	<b>390</b>	<b>143</b>	<b>272,7</b>

**Poznámky k tabulce:**

- 1) Ministerstvo zdravotnictví preferuje diferenciaci smluvních poskytovatelů zdravotních služeb (resp. jednotlivých kategorií) dle IČZ. S ohledem na skutečnost, že pojišťovna může používat rozlišení i dle jiných kritérií (IČO, IČP), je nezbytné upřesnění aplikovaných kritérií na řádku níže.  
Použité kritérium pro rozlišení smluvních PZS (IČ, IČP, IČZ): IČZ

**4.6.1 Místní a časová dostupnost hrazených služeb**

VoZP je zdravotní pojišťovnou s celostátní působností. Stávající síť smluvních PZS je dostatečná pro zajištění místní a časové dostupnosti hrazených služeb podle § 40 odst. 7 zák. č. 48/1997 Sb., nicméně v současné době v rámci České republiky existují lokality, kde se i přes vyhlašovaná výběrová řízení nedaří zvýšit počet smluvních poskytovatelů. VoZP se soustředí na individuální řešení všech podnětů našich pojištěnců a potřebnou péči zajišťuje individuálními domluvami se smluvními PZS. Do smluvních ujednání s poskytovateli primární péče VoZP zařadila v roce 2022 bonifikační prvky s cílem motivovat PZS k registraci nových pojištěnců. Poskytovatelé lékařské péče ve vytipovaných lokalitách, kteří splnili kritéria schválená všemi zdravotními pojišťovnami, byli za účelem zachování dostupné lékařské péče bonifikováni za zajištění lékařské péče v nedostupných oblastech.

**4.7 Zdravotní služby hrazené nad rámec veřejného zdravotního pojištění****4.7.1 Zdravotní služby čerpané z fondu prevence**

I v roce 2022 VoZP realizovala, v souladu s ust. § 16 odst. 4 písm. b) zák. č. 280/1992 Sb., programy zdravotní péče poskytované nad rámec veřejného zdravotního pojištění financované z Fprev.

Poskytování příspěvků na preventivní péči je dlouhodobě osvědčený způsob, jak motivovat pojištěnce k odpovědnému přístupu ke svému zdraví. Jejich obsah VoZP průběžně vyhodnocuje a případně upravuje dle aktuálních potřeb. Příkladem takové úpravy je vytvoření specifických programů ve spolupráci s MZ např. na podporu duševního zdraví.

Preventivní programy byly obecně zaměřeny na skupiny pojištěnců, u nichž jsou nároky na preventivní péči s ohledem na rizikové faktory vyšší. Dále byly zaměřeny na preventivní péči o matku a dítě a na očkování proti infekčním nemocem. Široce byla také podporována fyzická aktivita jako zásadní součást zdravotní prevence. Jedná se o úhradu zdravotní péče a aktivit, v rámci kterých je prokazatelný preventivní, diagnostický nebo léčebný efekt.

V roce 2022 také pokračovala podpora včasné aktivní imunizace proti infekčním chorobám s nebezpečnými následky, jako je klíšťová encefalitida, hemofilové nákazy či chřipka.

Nadále byla značná pozornost věnována podpoře bezpříspěvkového dárčovství krve. Pokračoval systém oceňování bezpříspěvkových dárců krve, kteří absolvovali alespoň tři odběry nebo získali zlatou či stříbrnou Janského plaketu nebo Zlatý kříž ČČK. Obdobné ocenění se týká i bezpříspěvkových dárců krevní plazmy a kostní dřeně.

V zájmu podpory péče o zdravou výživu a adekvátní péče o chrup byly dětem poskytovány např. příspěvky na vitamíny, prevenci zubního kazu fluorizací chrupu, fixní zubní rovnátka, absolvování technik správné dentální hygieny.

Dospělým pojištěncům VoZP i nadále přispívala na vyšetření k včasnému zachytu nádorových onemocnění prsu, kolorektálního karcinomu a kožního melanomu nad rámec prohlídek hrazených ze ZFZP. Program prevence také zohledňuje těhotné a kojící ženy, přičemž cílem je podpořit ženu nejen po dobu těhotenství (možnou účastí na předporodním kurzu, screeningovém vyšetření či speciální tělesné přípravě), ale také po dobu prvních měsíců mateřství.

Stejně jako tomu bylo v předcházejících letech, připravila VoZP programy Rodina vojáka a Válečný veterán, jejichž cílem je podporovat u vojáků a jejich nejbližších rodinných příslušníků a u pojištěnců se statutem válečného veterána očkování proti infekcím, pohybové aktivity a veteránům po návratu ze zahraničních misí přispívat na regeneraci.

Čerpání fondu prevence respektovalo dostupné zdroje a úmysly VoZP, jak tyto zdroje alokovat. I v roce 2022 se VoZP podařilo realizovat ozdravné pobyty dětí v zahraničí.

Náklady na preventivní zdravotní služby hrazené z Fprev činily v roce 2022 celkem 206.129 tis. Kč.

V nákladech fondu prevence je zahrnut i mimořádný příspěvek na antigenní testování ve firmách ve výši 55.841 tis. Kč (v roce 2021 ve výši 60.828 tis. Kč), který byl kryt v souladu s legislativou mimořádným přidělem z prostředků ZFZP.

### **Zdravotní programy**

Náklady 147.504 tis. Kč na zdravotní programy činily 71,6 % z celkových nákladů na příspěvky k prevenci zdraví.

Největší podíl na těchto nákladech měly náklady na příspěvek na dentální hygienu ve výši 15,8 %, příspěvek na kondiční cvičení a regeneraci pro dospělé ve výši 11,6 %, příspěvek na pohybové aktivity dětí ve výši 6,1 %, z nákladů na zdravotní programy, příspěvek na očkování dětí a dospělých ve výši 8,9 %, rodinu vojáka ve výši 19,5 %, příspěvek na plavání ve výši 8,0 % a příspěvek na prevenci v těhotenství a novorozenecké balíčky ve výši 6,8 %.

I v roce 2022 pokračovala VoZP ve spolupráci s firmami v programu „Zdravý zaměstnanec“.

### **Ozdravné pobyty**

Náklady 2.784 tis. Kč na ozdravné pobyty dětí v roce 2022 činily 1,4 % z celkových nákladů na preventivní zdravotní péči.

### **Ostatní činnosti**

V rámci pandemie covid-19 přispívaly všechny zdravotní pojišťovny na antigenní testování ve firmách, tento příspěvek v roce 2022 činil 55.841 tis. Kč.

### **Vyhodnocení nákladů vůči ZPP na rok 2022**

Celkově bylo na preventivní péči oproti ZPP na rok 2022 vynaloženo o 29.397 tis. Kč (tj. o 16,6 %) více. V tomto zvýšení je zahrnut i příspěvek na antigenní testování zaměstnanců ve výši 55.841 tis. Kč (v roce 2021 částka činila 60.828 tis. Kč).



Ř.	Náklady na preventivní zdravotní péči čerpané z fondu prevence	Účastníci <sup>1)</sup>	ZPP 2022	Skut. 2022	Skut. 22/ ZPP 22	Skut. 2021	Skut. 22/ Skut. 21
	Účelová položka	Počet	tis. Kč	tis. Kč	%	tis. Kč	%
<b>1</b>	<b>Náklady na zdravotní programy</b>		<b>138 855</b>	<b>147 504</b>	<b>106,2</b>	<b>113 089</b>	<b>130,4</b>
<b>1.a</b>	<b>Náklady na program pro podporu aktivního životního stylu</b>		<b>45 450</b>	<b>45 055</b>	<b>99,1</b>	<b>30 958</b>	<b>145,5</b>
	Příspěvek na plavání		13 000	11 742	90,3	7 914	148,4
	Příspěvek na kondiční cvičení a regeneraci		0	0	–	18 004	0,0
	Příspěvek na kondiční cvičení a regeneraci – dospělí		10 000	17 178	171,8	0	–
	Příspěvek na pohybové aktivity – děti		16 000	9 011	56,3	0	–
	Příspěvek na školní sportovní a ozdravné pobyty		3 000	3 405	113,5	1 850	184,1
	Příspěvek na prohlídku sportujících dětí		450	374	83,1	333	112,3
	Příspěvek na kloubní výživu pro seniory		1 000	1 121	112,1	923	121,5
	Příspěvek na dětské ochranné přilby		2 000	2 224	111,2	1 934	115,0
<b>1.b</b>	<b>Náklady na prevenci infekčních chorob, podporu imunity a dárčovství krve a kostní dřeně</b>		<b>31 800</b>	<b>27 748</b>	<b>87,3</b>	<b>29 825</b>	<b>93,0</b>
	Příspěvek na očkování pro dospělé		8 000	4 500	56,3	7 246	62,1
	Příspěvek na očkování pro děti		12 000	8 587	71,6	9 903	86,7
	Příspěvek na očkování proti lidským papilomavirům		250	175	70,0	208	84,1
	Příspěvek na očkování pro dobrovolné hasiče proti hepatitidě A		50	8	16,0	0	–
	Příspěvek na vitamíny		5 500	10 240	186,2	8 115	126,2
	Duševní zdraví		0	0	–	3	0,0
	Příspěvky pro dárce krve a kostní dřeně		6 000	4 238	70,6	4 350	97,4
<b>1.c</b>	<b>Náklady na podporu péče o chrup</b>		<b>22 230</b>	<b>25 424</b>	<b>114,4</b>	<b>20 127</b>	<b>126,3</b>
	Příspěvek na dentální hygienu		20 000	23 384	116,9	18 171	128,7
	Příspěvek na rovnátka pro děti		2 200	2 026	92,1	1 942	104,3
	Pečetění fisur		30	14	46,7	14	100,0
<b>1.d</b>	<b>Náklady na programy pro těhotné a rodiče kojenců</b>		<b>13 250</b>	<b>11 206</b>	<b>84,6</b>	<b>11 615</b>	<b>96,5</b>
	Prevence v těhotenství		6 000	5 598	93,3	5 817	96,2
	Příspěvek na vitamíny pro těhotné ženy		250	154	61,6	187	82,4
	Příspěvek na pomůcky pro kojení a péči o kojence		6 000	4 480	74,7	4 728	94,8
	Novorozenecký balíček		1 000	974	97,4	883	110,3
<b>1.e</b>	<b>Náklady na prevenci nádorových onemocnění</b>		<b>3 245</b>	<b>3 383</b>	<b>104,3</b>	<b>2 752</b>	<b>122,9</b>
	Příspěvek na prevenci rakoviny tlustého střeva a konečníku + program adresné výzvy s testem		5	2	40,0	3	66,7
	Příspěvek na prevenci rakoviny prsu		2 000	2 121	106,1	1 765	120,2
	Příspěvek na prevenci rakoviny kůže		1 200	1 248	104,0	974	128,1
	Příspěvek na odvykání kouření		20	8	40,0	7	114,3
	Prevence rakoviny prostaty		20	4	20,0	3	133,3
<b>1.f</b>	<b>Další programy fondu prevence</b>		<b>2 680</b>	<b>3 527</b>	<b>131,6</b>	<b>1 758</b>	<b>200,6</b>
	Příspěvek na nízkobílkovinnou dietu		120	188	156,7	0	–
	Paruka při chemoterapii		250	153	61,2	143	107,0
	Zdravý zaměstnanec (firemní program)		300	2 618	872,7	196	1 335,7
	Prevence poruch paměti		10	4	40,0	0	–
	Dioptrické brýle – Děti		2 000	563	28,2	339	166,1
	Příspěvky na dezinfekci rukou (covid-19)		0	1	–	1 080	0,0
<b>1.g</b>	<b>Programy pro vojáky</b>		<b>20 200</b>	<b>31 161</b>	<b>154,3</b>	<b>16 054</b>	<b>194,1</b>
	Rodina vojáka		15 000	28 821	192,1	15 063	191,3
	Válečný veterán		1 000	1 831	183,1	991	184,8

Ř.	Náklady na preventivní zdravotní péči čerpané z fondu prevence	Účastníci <sup>1)</sup>	ZPP 2022	Skut. 2022	Skut. 22/ ZPP 22	Skut. 2021	Skut. 22/ Skut. 21
	Účelová položka	Počet	tis. Kč	tis. Kč	%	tis. Kč	%
	Příspěvek na preventivní prohlídky pro žáky vojenských škol		200	0	0,0	0	–
	Příspěvek pro civilní zaměstnance resortu obrany		4 000	509	12,7	0	–
<b>2</b>	<b>Náklady na letní ozdravné pobyty<sup>2)</sup></b>	<b>166</b>	<b>5 200</b>	<b>2 784</b>	<b>53,5</b>	<b>2 614</b>	<b>106,5</b>
	Dětské ozdravné pobyty v zahraničí	166	5 200	2 784	53,5	2 614	106,5
<b>3</b>	<b>Ostatní činnosti<sup>2)</sup></b>		<b>2 000</b>	<b>55 841</b>	<b>2 792,1</b>	<b>61 029</b>	<b>91,5</b>
	Balíček prevence pro AČR		2 000	0	0,0	201	0,0
	Testy covid-19		0	55 841	–	60 828	91,8
<b>4</b>	<b>Náklady na preventivní zdravotní péči celkem<sup>3)</sup></b>		<b>146 055</b>	<b>206 129</b>	<b>141,1</b>	<b>176 732</b>	<b>116,6</b>

## Poznámky k tabulce:

- 1) Zdravotní pojišťovna vykazuje pouze v ř. 2 k 31. 12. kalendářního roku.
- 2) Zdravotní pojišťovna uvede jmenovitě jednotlivé druhy programů nebo činností.
- 3) Vazba na údaje přílohy č. 7 oddíl A III ř. 1 minus údaje oddílu A II ř. 4 plus oddíl A III ř. 5.

#### 4.7.2 Zdravotní služby hrazené z jiných zdrojů

VoZP nehradila z jiných zdrojů žádné zdravotní služby poskytované nad rámec veřejného zdravotního pojištění kromě rozšířených zdravotních služeb a příspěvků prevence, které byly hrazeny z Fprev a také z FPÚPP a FZÚZS vytvořených v souladu s platnými právními předpisy (viz bod 5.8.1 a 5.8.2).

## 5. Tvorba a čerpání fondů zdravotní pojišťovny

Při tvorbě a čerpání fondů se VoZP řídila vyhl. č. 418/2003 Sb., kterou se stanoví podrobnější vymezení okruhu a výše příjmů a výdajů fondů veřejného zdravotního pojištění zdravotních pojišťoven, podmínky jejich tvorby, užití, přípustnosti vzájemných převodů finančních prostředků a hospodaření s nimi, limit nákladů na činnost zdravotních pojišťoven krytých ze zdrojů Základního fondu včetně postupu propočtu tohoto limitu, ve znění pozdějších předpisů. Dále při tvorbě a čerpání fondů byla dodržena příslušná ustanovení zákona č. 280/1992 Sb. Stanovení výše přidělu ze ZFZP do Fprev odpovídalo limitům uvedeným v ZPP na rok 2022, které byly zvoleny přísněji než v ustanovení vyhlášky č. 418/2003 Sb. a v zákoně č. 280/1992 Sb. Příděl prostředků do PF byl proti ZPP 2022 snížen o 375 mil. Kč a tyto prostředky sloužily k posílení zdrojů ZFZP. Ostatní převody mezi fondy byly schváleny SR a prezentovány v ZPP na rok 2022.

Účetní předpisy tvorby a čerpání jsou uvedeny v částech A tabulek fondů VoZP.

Příjmy a výdaje vykázané v částech B tabulek fondů představují skutečně realizované příjmy a výdaje BU VoZP, pokladen a peněz na cestě.

### 5.1 Základní fond zdravotního pojištění

#### Tvorba a čerpání

K 1. 1. 2022 činil počáteční zůstatek ZFZP -308.135 tis. Kč.

Celková suma tvorby ZFZP byla 28.437.417 tis. Kč.

Předpis pojistného na veřejné zdravotní pojištění představoval částku 21.507.026 tis. Kč a oproti údaji uvedenému v ZPP na rok 2022 se liší o -92.974 tis. Kč (tj. o 0,4 %). V rámci měsíčních vyúčtování výsledků přerozdělování obdržela VoZP 5.935.910 tis. Kč, což bylo méně o 11,8 % (tj. o 797.813 tis. Kč), než plánovala. Důvodem bylo srpnové snížení měsíční platby státu za jednoho státního pojištěnce z 1.967 Kč na 1.487 Kč. VoZP tak měla výnosy pojistného po přerozdělování nižší o 3,1 % (tj. o 890.787 tis. Kč), než plánovala v ZPP na rok 2022. Předpis penále, pokut a přírážek k pojistnému ve výši 492.758 tis. Kč poklesl meziročně o 16,4 %. Předpis náhrad škod vzniklých z důvodu poškození zdraví a následné úhrady zdravotní péče činil 47.893 tis. Kč a znamenal meziroční pokles o 23,2 %. Za rok 2022 nebyly předepsány úroky z vkladů na BÚ ZFZP. Bankovní účty mají zdravotní pojišťovny vedeny u ČNB, kde nejsou úročeny. Ostatní pohledávky ve výši 117 tis. Kč představují mimo jiné předpisy penalizace za pozdní úhradu regresních náhrad. Předpis pohledávek za zahraniční pojišťovnou z titulu uhrazených zdravotních služeb PZS za cizince na základě mezinárodních smluv činil 183.404 tis. Kč a ve srovnání s rokem 2021 došlo k nárůstu o 39,0 %. Byly rozpuštěny opravné položky ve výši 270.309 tis. Kč.

Dohadná položka aktivní k výnosům pojistného na veřejné zdravotní pojištění před přerozdělováním byla zaúčtována k 31. 12. 2022 ve výši 193.968 tis. Kč (v roce 2021 byla hodnota 196.504 tis. Kč) z titulu nedodaných přehledů o platbách pojistného zaměstnavatelů a dohadná položka vůči plátcům bez platební příslušnosti ve výši 221.139 tis. Kč (v roce 2021 byla hodnota 195.290 tis. Kč). Dohadná položka aktivní k penále, pokutám a přírážkám k pojistnému nebyla účtována.

Celková suma čerpání ZFZP byla 28.957.002 tis. Kč.

Na úhradu zdravotních služeb byla předepsána částka 27.245.863 tis. Kč a došlo tak k nárůstu o 4,5 % (tj. o 1.174.537 tis. Kč) oproti roku 2021. Významnou částkou je pasivní dohadná položka vytvořená na dopady vyúčtování roku 2022 ve výši 2.262.250 tis. Kč.

Na závazky za léčení pojištěnců vůči ZP v cizině, podle § 1 odst. 4 písm. b) vyhl. č. 418/2003 Sb., bylo předepsáno čerpání ve výši 48.910 tis. Kč, což bylo o 79,4 % více než v roce 2021. Na bankovní a poštovní poplatky související se ZFZP bylo předepsáno 15.615 tis. Kč, což bylo o 33,3 % více než v roce 2021. Ve výši 91 tis. Kč VoZP eviduje náklady na zajištění přístupu na Klientský portál (včetně osobního účtu pojištěnce). Nákladem ZFZP byl příděl do PF ve výši

375.000 tis. Kč, což znamenalo meziroční snížení přídělu do PF o 375.000 tis. Kč, tj. o 50,0 %. Příděl do RF činil podle vyhl. 418/2003 Sb. 36.213 tis. Kč. Příděl do Fprev ve výši 125.000 tis. Kč znamenal meziroční navýšení přídělu do Fprev o 8.500 tis. Kč, tj. o 7,3 %. Především z důvodu nedobytnosti byl proveden odpis dlužného pojistného, penále, pokut, náhrady škod a další ve výši 178.340 tis. Kč. Odstranění tvrdosti zákona u penále, pokut a přírážek k pojistnému bylo vyčísleno částkou 6.444 tis. Kč. Předpis vyúčtování zdravotních služeb fakturovaných tuzemskými PZS za cizince, včetně výsledků revize, byl 167.686 tis. Kč a znamenal pokles oproti roku 2021 o 5,8 %.

Dohadná položka pasivní k nákladům na zdravotní služby byla k 31. 12. 2022 předepsána ve výši 2.262.250 tis. Kč (v roce 2021 ve výši 1.949.834 tis. Kč). Jedná se o předpokládané doučtování zdravotních služeb v roce 2022 v rámci vyúčtování úhrad segmentu nemocnic a vybraných PZS za předcházející roky ve výši 1.485.302 tis. Kč (2021: 980.259 tis. Kč), dále dohadnou položku pasivní ve výši 44.2634 tis. Kč (2021: 47.164 tis. Kč) na nevyúčtované zálohy nákladů na standardní očkovací látky za rok 2022, dohadnou položku na očkovací látky a jejich distribuci pro covid-19 ve výši 113.684 tis. Kč (2021: 401.411 tis. Kč), dohadné položky ve výši 15.000 tis. Kč (2021: 36.000 tis. Kč) vůči segmentu stomatologie, 50.000 tis. Kč (2021: 30.000 tis. Kč) vůči segmentu praktických lékařů, 255.000 tis. Kč (2021: 85.000 tis. Kč) vůči ostatním ambulantním specialistům, 260.000 tis. Kč (2021: 50.000 tis. Kč) vůči komplementu, 10.000 tis. Kč (2021: 20.000 tis. Kč) vůči poskytovatelům v segmentu homecare, 15.000 tis. Kč vůči poskytovatelům v segmentu gynekologie, 9.000 tis. Kč v segmentu odborných léčebných ústavů a 5.000 tis. Kč v segmentu dlouhodobé péče a na lůžka ve speciálních lůžkových zařízeních hospicového typu. Dohadná položka byla vytvořena na základě znění úhradové vyhlášky pro rok 2022 a porovnání vykázané péče s uhrazenými zálohami, u očkovacích látek je dohadná položka vytvořena ve výši uhrazených zálohových plateb a výpočtu vykázaných očkovacích látek. U jednotlivých PZS v segmentu nemocnic byly zohledněny individuální dohody.

Dohadná položka aktivní k nákladům na zdravotní služby byla k 31. 12. 2022 předepsána v celkové výši 124.316 tis. Kč a byla vytvořena položkově vůči jednotlivým nemocnicím a k zařízením sociálních služeb za antigenní testování.

Celkově je tedy v části A. III. ř. 1.2 pro dohadné položky částka 200.519 tis. Kč, která vzniká jako rozdíl konečného a počátečního stavu dohadných položek k nákladům na zdravotní služby.

Při vyhodnocení tvorby dohadných položek k 31. 12. 2021 bylo zjištěno celkové podhodnocení pasivních dohadů (po započtení dohadných položek aktivních) ve výši 490 mil. Kč vzniklých z důvodu přirozené nepřesnosti vyplývající z data tvorby dohadných položek aktivních a pasivních.

Při vyhodnocení nepřesnosti je potřeba brát v úvahu predikovatelnost nastalých skutečností. Po detailním rozboru položek je třeba konstatovat, že většina rozdílů byla u nemocnic.

Hlavními důvody nepřesností s nemožnou predikovatelností byly:

- vykázaní zdravotní péče po datu vytvoření dohadných položek pasivních;
- doplacení bonifikací u hospitalizací pacientů s onemocněním COVID-19, kde bonifikace byla vyplácena na základě dat v ISIN (Informační systém infekční nemoci) a data nebyla strojově přístupná v okamžiku tvorby dohadných položek a v případě námitek k vyúčtování je kontrola proti ISIN prováděna individuálně. V reakci na to, na základě individuálních námitek k vyúčtování za rok 2021, byla vytvořena dohadná položka pasivní vůči konkrétním nemocnicím v účetním období roku 2022;
- změna objemu produkce ve větší míře, než bylo předpokládáno na základě úhradové vyhlášky pro rok 2021.

Další dopady na celkové vyhodnocení nepřesnosti měly vystavené dobropisy na léčiva vztahující se k roku 2021 a vyúčtování péče za cizince v nemocnicích, kde na tyto částky nebyl vytvořen aktivní dohad z důvodu nemožnosti kvantifikace k 31.12.2021.

Opravné položky byly vytvořeny v roce 2022 ve výši 750.909 tis. Kč, zároveň došlo pro rok 2022 ke zrušení opravných položek ve výši 270.309 tis. Kč.

Na řádku mimořádné převody mezi fondy v tabulce A je vidět výši převodu do Fprev na úhradu antigenního testování ve firmách ve výši 55.841 tis. Kč, finančně bylo převedeno 62.065 tis. Kč, a to z důvodu dorovnání roku 2021.

K 31. 12. 2022 činil konečný zůstatek ZFZP -827.720 tis. Kč.

## Příjmy a výdaje

Počáteční zůstatek BÚ ZFZP k 1. 1. 2022 byl 813.090 tis. Kč.

Celkové příjmy BÚ ZFZP činily celkem 27.257.751 tis. Kč.

Příjem pojistného na veřejné zdravotní pojištění ve výši 21.001.249 tis. Kč byl oproti předpokladu ZPP na rok 2022 vyšší o 0,4 % (tj. o 84.619 tis. Kč). V rámci přerozdělování VoZP za rok 2022 přijala 5.935.910 tis. Kč. Příjem pojistného po přerozdělování 26.937.159 tis. Kč byl nižší o 2,6 %, (tj. o 713.194 tis. Kč vyšší, než je uvedeno v ZPP na rok 2022). Příjmy z penále, pokut a přírážek k pojistnému činily ve sledovaném období 108.482 tis. Kč a byly o 1.893 tis. Kč vyšší než v roce 2021. Příjmy z náhrad škod ve výši 47.027 tis. Kč byly oproti roku 2021 nižší o 15,2 %. Příjem prostředků od zahraničních pojišťoven za uhrazené zdravotní služby cizincům představoval částku 164.965 tis. Kč, což bylo o 9,1 % méně než v roce 2021.

Celkové výdaje BÚ ZFZP činily 27.809.033 tis. Kč.

Výdaje BÚ ZFZP byly použity především jako výdaje na zdravotní služby ve výši 26.963.809 tis. Kč (z toho na léčení pojištěnců VoZP v cizině 33.635 tis. Kč) a převod na BÚ PF ve výši 468.213 tis. Kč.

V souladu s platnou právní úpravou byl doplněn stav BÚ RF převodem 36.213 tis. Kč. Přebod na BÚ Fprev za rok 2022 byl proveden v celkové výši 95.355 tis. Kč. Částkou 15.615 tis. Kč byly pokryty výdaje na bankovní a poštovní poplatky související se ZFZP. Výdaje za poskytnuté zdravotní služby fakturované tuzemskými PZS za cizince včetně výsledků revize představovaly 167.686 tis. Kč.

Konečný zůstatek BÚ ZFZP k 31. 12. 2022 ve výši 261.808 tis. Kč byl o 100.998 tis. Kč nižší, než předpokládal ZPP na rok 2022.

## Doplňující informace

Rozdíl mezi předpisovou částí ZFZP a BÚ ZFZP byl způsoben především existencí pohledávek a závazků, které se týkají ZFZP. Dále byl způsoben pohledávkami a závazky vůči jednotlivým fondům. Celková výše závazků vůči Fprev je 60.476 tis. Kč (tento závazek vyplývá z rozdílu tvorby Fprev a skutečně převedených finančních prostředků; pohledávka vůči PF ve výši 4.107 tis. Kč z titulu úhrad zaplacených z bankovního účtu ZFZP, pohledávka vůči FZÚZS ve výši 1.089 tis. Kč z titulu faktur zaplacených primárně ze ZFZP a pohledávka vůči FPÚPP ve výši 3.510 tis. Kč z titulu faktur zaplacených primárně ze ZFZP. Výše rezervy na soudní spory s poskytovateli zdravotních služeb se v roce 2022 nezměnila, činila 286 tis. Kč.

### ČÁST I.

### VZ 2022 ZFZP – 2

A.	Základní fond zdravotního pojištění (ZFZP)	ZPP 2022	Skut. 2022	Skut. 22 / ZPP 22
	Tvorba a čerpání ve sledovaném období	tis. Kč	tis. Kč	%
I.	Počáteční zůstatek k 1. 1. ve sledovaném období	205 302	-308 135	-150,1
II.	Tvorba celkem = zdroje	29 329 223	28 437 417	97,0
1	Pojistné z veřejného zdravotního pojištění podle § 1 odst. 1 písm. a) vyhlášky o fondech včetně dohadných položek	21 600 000	21 507 026	99,6

A.	Základní fond zdravotního pojištění (ZFZP)	ZPP 2022	Skut. 2022	Skut. 22 / ZPP 22
	Tvorba a čerpání ve sledovaném období	tis. Kč	tis. Kč	%
1.1	z toho: dohadné položky k pojistnému podle § 1 odst. 1 písm. c) vyhlášky o fondech <sup>1)</sup>	0	23 313	–
2	Peněžní prostředky plynoucí z měsíčního vyúčtování výsledků přerozdělování ± podle § 1 odst. 1 písm. b) vyhlášky o fondech	6 733 723	5 935 910	88,2
3	Pojistné z veřejného zdravotního pojištění po přerozdělování (ř. 1 + ř. 2) podle § 21b zákona č. 592/1992 Sb., o pojistném na veřejné zdravotní pojištění, ve znění pozdějších předpisů, (dále jen „zákon č. 592/1992 Sb.“) a § 1 odst. 1 písm. a) až c) vyhlášky o fondech	28 333 723	27 442 936	96,9
4	Penále, pokuty a přirážky k pojistnému podle § 1 odst. 2 nebo 3 vyhlášky o fondech, včetně dohadných položek	480 000	492 758	102,7
4.1	z toho: dohadné položky <sup>1)</sup>	0	0	–
5	Náhrady nákladů na hrazené služby podle § 1 odst. 1 písm. d) vyhlášky o fondech	64 000	47 893	74,8
6	Úroky získané hospodařením se ZFZP	0	0	–
7	Ostatní pohledávky podle § 1 odst. 1 písm. g) vyhlášky o fondech	1 500	117	7,8
8	Převody z jiných fondů v souladu s § 1 odst. 1 písm. i) vyhlášky o fondech	0	0	–
9	Převod zůstatku ZFZP v případě sloučení nebo splynutí zdravotní pojišťovny podle § 1 odst. 1 písm. j) vyhlášky o fondech	0	0	–
10	Pohledávky za zahraniční pojišťovnou za zdravotní služby poskytnuté v ČR cizím pojištěncům podle § 1 odst. 1 písm. f) vyhlášky o fondech	190 000	183 404	96,5
11	Pohledávky za zahraniční pojišťovnou za paušální platbu na cizí pojištěnce podle § 1 odst. 1 písm. f) vyhlášky o fondech	0	0	–
12	Kladné kurzové rozdíly podle § 1 odst. 1 písm. h) vyhlášky o fondech	2 992	0	–
13	Bezúplatné plnění určené dárce pro ZFZP nebo pokud nebyl dárce určen účel bezúplatného plnění podle § 1 odst. 1 písm. e) vyhlášky o fondech	0	0	–
14	Snížené nebo zrušené opravné položky k pojistnému, penále, pokutám a přirážkám k pojistnému podle § 1 odst. 1 písm. k) vyhlášky o fondech	260 000	270 309	104,0
15	Snížené nebo zrušené ostatní opravné položky podle § 1 odst. 1 písm. l) vyhlášky o fondech	0	0	–
16	Použité, snížené nebo zrušené rezervy na pravomocně neskončené soudní spory podle § 1 odst. 1 písm. m) vyhlášky o fondech	0	0	–
17	Použité, snížené nebo zrušené ostatní rezervy neuvedené v § 1 odst. 4 písm. m), vazba na § 1 odst. 1 písm. n) vyhlášky o fondech	0	0	–
18	Ostatní dohadné položky aktivní vztahující se k základnímu fondu neuvedené v § 1 odst. 1 písm. c), vazba na § 1 odst. 1 písm. o) vyhlášky o fondech	0	0	–
19	Mimořádné případy externí	0	0	–
20	Mimořádné převody mezi fondy	0	0	–
III.	<b>Čerpání celkem = snížení zdrojů</b>	<b>29 261 304</b>	<b>28 957 002</b>	<b>99,0</b>
1	Závazky za zdravotní služby včetně korekcí a revizí a úhrad jiným zdravotním pojišťovnám podle § 1 odst. 4 písm. a), odst. 4 písm. b), odst. 4 písm. d) a odst. 4 písm. e) vyhlášky o fondech včetně dohadných položek	27 315 508	27 245 863	99,7
1.1	z toho: závazky za léčení pojištěnců dané zdravotní pojišťovnou v cizině podle § 1 odst. 4 písm. b) vyhlášky o fondech	60 000	48 910	81,5
1.2	dohadné položky k závazkům podle § 1 odst. 4 písm. e) vyhlášky o fondech vztahující se k § 1 odst. 4 písm. a) vyhlášky o fondech <sup>1)</sup>	100 000	200 519	200,5
2	Úroky z úvěrů podle § 1 odst. 4 písm. f) vyhlášky o fondech	0	0	–
3	Předpis přidělů do jiných fondů	912 796	536 213	58,7
3.1	v tom: do rezervního fondu podle § 1 odst. 4 písm. k) vyhlášky o fondech <sup>2)</sup>	37 796	36 213	95,8
3.2	do provozního fondu podle § 1 odst. 4 písm. j) vyhlášky o fondech <sup>3)</sup>	750 000	375 000	50,0
3.3	do fondu prevence podle § 1 odst. 4 písm. l) vyhlášky o fondech <sup>4)</sup>	125 000	125 000	100,0
3.4	Mimořádný převod do provozního fondu – pouze VoZP podle § 1 odst. 4 písm. m) vyhlášky o fondech	0	0	–
4	Odpis pohledávek podle § 1 odst. 5 vyhlášky o fondech	200 000	178 340	89,2



## ČÁST I.

VZ 2022 ZFZP – 2

A.	Základní fond zdravotního pojištění (ZFZP)	ZPP 2022	Skut. 2022	Skut. 22 / ZPP 22
	Tvorba a čerpání ve sledovaném období	tis. Kč	tis. Kč	%
5	Snížení základního fondu o částky penále, pokut a přírážek na základě rozhodnutí o odstranění tvrdosti podle § 53a zákona č. 48/1997 Sb., o veřejném zdravotním pojištění a o změně a doplnění některých souvisejících zákonů, ve znění pozdějších předpisů (dále jen „zákon č. 48/1997 Sb.“) podle § 1 odst. 6 vyhlášky o fondech <sup>5)</sup>	6 000	6 444	107,4
6	Závazky vyplývající z poskytnutí zdravotních služeb vyúčtovaných zdravotní pojišťovně poskytovateli zdravotních služeb za cizí pojištěnce, včetně výsledků revize podle § 1 odst. 4 písm. c) vyhlášky o fondech	190 000	167 686	88,3
7	Závazky vůči zahraniční pojišťovně z titulu paušální platby za pojištěnce podle § 1 odst. 4 písm. c) vyhlášky o fondech	0	0	–
8.	Úplaty za bankovní služby a další úplaty podle § 1 odst. 4 písm. g) vyhlášky o fondech	17 000	15 615	91,9
9	Náklady spojené s vedením osobního účtu pojištěnce v souladu s § 1 odst. 4 písm. h) vyhlášky o fondech	0	91	–
10	Záporné kurzové rozdíly podle § 1 odst. 4 písm. i) vyhlášky o fondech	0	0	–
11	Tvorba rezervy na pravomocně neskončené soudní spory podle § 1 odst. 4 písm. n) vyhlášky o fondech	0	0	–
12	Tvorba ostatních rezerv podle § 1 odst. 4 písm. o) vyhlášky o fondech	0	0	–
13	Tvorba opravných položek k pojistnému, penále, pokutám a přírážkám k pojistnému podle § 1 odst. 4 písm. p) vyhlášky o fondech	620 000	750 909	121,1
14	Tvorba ostatních opravných položek podle § 1 odst. 4 písm. q) neuvedených v § 1 odst. 4 písm. p) vyhlášky o fondech	0	0	–
15	Mimořádné případy externí	0	0	–
16	Mimořádné převody mezi fondy	0	55 841	–
IV.	Konečný zůstatek k poslednímu dni sledovaného období = I + II – III	273 221	-827 720	-302,9

## ČÁST I.

VZ 2022 ZFZP – 2

B.	Základní fond zdravotního pojištění (ZFZP)	ZPP 2022	Skut. 2022	Skut. 22 / ZPP 22
	Příjmy a výdaje ve sledovaném období podle § 1 odst. 7 vyhlášky o fondech	tis. Kč	tis. Kč	%
I.	Počáteční zůstatek k 1. 1. ve sledovaném období	490 657	813 090	165,7
II.	Příjmy celkem:	28 007 453	27 257 751	97,3
1	Pojistné z veřejného zdravotního pojištění podle § 1 odst. 1 písm. a) vyhlášky o fondech	20 916 630	21 001 249	100,4
2	Peněžní prostředky plynoucí z měsíčního vyúčtování výsledků přerozdělování ± podle § 1 odst. 1 písm. b) vyhlášky o fondech	6 733 723	5 935 910	88,2
3	Pojistné z veřejného zdravotního pojištění po přerozdělování (ř. 1 + ř. 2) podle § 21b zákona č. 592/1992 Sb. a § 1 odst. 1 písm. a) a b) vyhlášky o fondech	27 650 353	26 937 159	97,4
4	Penále, pokuty a přírážky k pojistnému podle § 1 odst. 2 nebo 3 vyhlášky o fondech	115 000	108 482	94,3
5	Náhrady nákladů na hrazené služby podle § 1 odst. 1 písm. d) vyhlášky o fondech	50 000	47 027	94,1
6	Úroky získané hospodařením se ZFZP	0	0	–
7	Ostatní příjmy podle § 1 odst. 1 písm. g) vyhlášky o fondech	2 100	118	5,6
8	Převody z jiných fondů v souladu s § 1 odst. 1 písm. i) vyhlášky o fondech	0	0	–
9	Příjem zůstatku v případě sloučení nebo splynutí zdravotní pojišťovny podle § 1 odst. 1 písm. j) vyhlášky o fondech	0	0	–

## ČÁST I.

VZ 2022 ZFZP – 2

B. Základní fond zdravotního pojištění (ZFZP)		ZPP 2022	Skut. 2022	Skut. 22 / ZPP 22
Příjmy a výdaje ve sledovaném období podle § 1 odst. 7 vyhlášky o fondech		tis. Kč	tis. Kč	%
10	Příjem od zahraniční pojišťovny podle § 1 odst. 1 písm. f) vyhlášky o fondech za uhrazené zdravotní služby poskytovatelem zdravotních služeb za cizí pojištěnce	190 000	164 965	86,8
11	Příjem paušální platby za pojištěnce od zahraniční pojišťovny podle § 1 odst. 1 písm. f) vyhlášky o fondech	0	0	–
12	Kladné kurzové rozdíly podle § 1 odst. 1 písm. h) vyhlášky o fondech	0	0	–
13	Bezúplatné plnění určené dárce pro ZFZP nebo pokud nebyl dárce určen účel bezúplatného plnění podle § 1 odst. 1 písm. e) vyhlášky o fondech	0	0	–
14	Příjem úvěru na posílení ZFZP	0	0	–
15	Příjem návratných finančních výpomocí na posílení ZFZP	0	0	–
16	Mimořádné případy externí	0	0	–
17	Mimořádné převody mezi fondy	0	0	–
<b>III. Výdaje celkem:</b>		<b>28 135 304</b>	<b>27 809 033</b>	<b>98,8</b>
1	Výdaje za zdravotní služby včetně korekcí a revizí a úhrad jiným zdravotním pojišťovnám podle § 1 odst. 4 písm. a), odst. 4 písm. b) a odst. 4 písm. d) vyhlášky o fondech	27 015 508	26 963 809	99,8
1.1	z toho: výdaje za léčení pojištěnců dané zdravotní pojišťovny v cizině podle § 1 odst. 4 písm. b) vyhlášky o fondech	60 000	33 635	56,1
2	Úroky z úvěrů podle § 1 odst. 4 písm. f) vyhlášky o fondech	0	0	–
3	Převody do jiných fondů	912 796	599 781	65,7
3.1	v tom: do rezervního fondu podle § 1 odst. 4 písm. k) vyhlášky o fondech <sup>2)</sup>	37 796	36 213	95,8
3.2	do provozního fondu podle § 1 odst. 4 písm. j) vyhlášky o fondech <sup>3)</sup>	750 000	468 213	62,4
3.3	do fondu prevence podle § 1 odst. 4 písm. l) vyhlášky o fondech <sup>4)</sup>	125 000	95 355	76,3
3.4	Mimořádný převod do provozního fondu – pouze VoZP podle § 1 odst. 4 písm. m) vyhlášky o fondech	0	0	–
4	Výdaje za poskytnuté zdravotní služby fakturované tuzemským poskytovatelem zdravotních služeb zdravotní pojišťovně za cizí pojištěnce, včetně výsledků revize podle § 1 odst. 4 písm. c) vyhlášky o fondech	190 000	167 686	88,3
5	Výdaje za paušální platby za pojištěnce hrazené zahraničním pojišťovnám podle § 1 odst. 4 písm. c) vyhlášky o fondech	0	0	–
6	Úplaty za bankovní služby a další úplaty podle § 1 odst. 4 písm. g) vyhlášky o fondech	17 000	15 615	91,9
7	Výdaje spojené s vedením osobního účtu pojištěnce v souladu s § 1 odst. 4 písm. h) vyhlášky o fondech	0	77	–
8	Záporné kurzové rozdíly podle § 1 odst. 4 písm. i) vyhlášky o fondech	0	0	–
9	Splátky úvěrů na posílení ZFZP	0	0	–
10	Splátky návratných finančních výpomocí na posílení ZFZP	0	0	–
11	Mimořádné případy externí	0	0	–
12	Mimořádné převody mezi fondy	0	62 065	–
<b>IV. Konečný zůstatek k poslednímu dni sledovaného období = I + II – III</b>		<b>362 806</b>	<b>261 808</b>	<b>72,2</b>
<b>Z B IV přináležejí hodnotě rezerv k poslednímu dni sledovaného období</b>		<b>286</b>	<b>286</b>	<b>100,0</b>



C. Specifikace ukazatele B II 1		ZPP 2022	Skut. 2022	Skut. 22 / ZPP 22
		tis. Kč	tis. Kč	%
1	Příjmy z pojistného od zaměstnavatelů	19 309 000	19 399 991	100,5
2	Příjmy z pojistného od osob samostatně výdělečně činných	1 309 000	1 291 736	98,7
3	Příjmy z pojistného od ostatních plátců (osob bez zdanitelných příjmů + případné další platby veřejného zdravotního pojištění)	298 830	309 311	103,5
4	Neidentifikovatelné platby od různých typů plátců	-200	211	-105,5
5	<b>Součet řádků C ř. 1 až C ř. 4 = B II ř. 1</b>	<b>20 916 630</b>	<b>21 001 249</b>	<b>100,4</b>

## Poznámky k tabulce ČÁST I.:

- 1) V řádcích „z toho“ A II 1.1, A II 3.1 nebo A III 1.2 se zobrazuje stav proúčtování dohadných položek (-), které byly do daného období převedeny jako součást počátečních zůstatků. V účetní závěrce se pak do položky promítne hodnota nově stanovených dohadných položek (+), (-).
- 2) Propočet převodu do RF v oddílu A III v ř. 3.1 se provádí i v případě, že z důvodu nedostatku finančních prostředků nebude vykázán převod v oddílu B III v ř. 3.1.
- 3) Propočet limitu přídelu podle § 7 vyhlášky o fondech je vázán na údaje rozvrhové základny propočtené z oddílu B II ZFZP.
- 4) Pokud zdravotní pojišťovna účtuje úroky, pokuty, penále a přírázky do ZFZP a následně provádí převod ze ZFZP do fondu prevence, bude k tomuto účelu využívat jak oddíl A III ř. 3.3, tak i oddíl B III ř. 3.3.
- 5) V případě, že ZP nevykazují hodnotu odstranění tvrdostí v příloze č. 7, oddíl A III ř. 6, musí být hodnota odstranění tvrdostí vykázána na tomto řádku. I pokud zaměstnanecká zdravotní pojišťovna účtuje danou položku tzv. „saldem“ na ř. A II 1 ZFZP, vykáže danou hodnotu na ř. A III 5 a o danou hodnotu upraví jednotlivé položky a mezisoučty tak, aby byla zachována hodnota konečného zůstatku na ř. IV – vzniklý rozdíl oproti účetním sestavám zdůvodní.

V roce 2022 skončila bilance příjmů a nákladů ZFZP VoZP se záporným saldem ve výši 763.558 tis. Kč a oproti ZPP je nižší o 335.707 tis. Kč. Saldo je horší než plánované z důvodu snížení platby státu.

Konečný zůstatek k 31. 12. 2022 byl na BÚ ZFZP ve výši 261.808 tis. Kč a zároveň VoZP neevidovala závazky po lhůtě splatnosti vůči PZS.

## ČÁST II.

D	Propočet salda příjmů a nákladů na ZFZP z vybraných položek části A III a B II ZFZP	ZPP 2022	Skut. 2022	Skut. 22 / ZPP 22	vazba na ř. oddílu B II ZFZP
	Příjmy ve sledovaném období	tis. Kč	tis. Kč	%	
I.	<b>Příjmy celkem:</b>	<b>28 007 453</b>	<b>27 257 751</b>	<b>97,3</b>	<b>-</b>
1	Pojistné z veřejného zdravotního pojištění podle § 1 odst. 1 písm. a) vyhlášky o fondech	20 916 630	21 001 249	100,4	1
2	Peněžní prostředky plynoucí z měsíčního vyúčtování výsledků přerozdělování ± podle § 1 odst. 1 písm. b) vyhlášky o fondech	6 733 723	5 935 910	88,2	2
3	Pojistné z veřejného zdravotního pojištění po přerozdělování (ř. 1 + ř. 2) podle § 21b zákona č. 592/1992 Sb. a § 1 odst. 1 písm. a) a b) vyhlášky o fondech	27 650 353	26 937 159	97,4	3
4	Penále, pokuty a přírázky k pojistnému podle § 1 odst. 2 nebo 3 vyhlášky o fondech	115 000	108 482	94,3	4
5	Náhrady nákladů na hrazené služby podle § 1 odst. 1 písm. d) vyhlášky o fondech	50 000	47 027	94,1	5
6	Úroky získané hospodařením se ZFZP	0	0	–	6
7	Ostatní příjmy podle § 1 odst. 1 písm. g) vyhlášky o fondech	2 100	118	5,6	7
8	Převody z jiných fondů v souladu s § 1 odst. 1 písm. i) vyhlášky o fondech	0	0	–	9
9	Příjem od zahraniční pojišťovny podle § 1 odst. 1 písm. f) vyhlášky o fondech za uhrazené zdravotní služby poskytovatelem zdravotních služeb za cizí pojištěnce	190 000	164 965	86,8	10

D	Propočet salda příjmů a nákladů na ZFZP z vybraných položek části A III a B II ZFZP	ZPP 2022	Skut. 2022	Skut. 22 / ZPP 22	vazba na ř. oddílu B II ZFZP
	Příjmy ve sledovaném období	tis. Kč	tis. Kč	%	
10	Příjem paušální platby za pojištěnce od zahraniční pojišťovny podle § 1 odst. 1 písm. f) vyhlášky o fondech	0	0	–	11
11	Kladné kurzové rozdíly podle § 1 odst. 1 písm. h) vyhlášky o fondech	0	0	–	12
12	Bezúplatné plnění určené dárce pro ZFZP nebo pokud nebyl dárce určen účel bezúplatného plnění podle § 1 odst. 1 písm. e) vyhlášky o fondech	0	0	–	13
13	Mimořádné případy externí	0	0	–	16
14	Mimořádné převody mezi fondy	0	0	–	17

E	Čerpání ve sledovaném období	ZPP 2022	Skut. 2022	Skut. 22 / ZPP 22	vazba na ř. oddílu A III ZFZP a oddílu A II ZFZP
		tis. Kč	tis. Kč	%	
II.	<b>Čerpání celkem:</b>	<b>28 435 304</b>	<b>28 021 309</b>	<b>98,5</b>	
1	Závazky za zdravotní služby včetně korekcí a revizí a úhrad jiným zdravotním pojišťovnám podle § 1 odst. 4 písm. a), odst. 4 písm. b), odst. 4 písm. d) a odst. 4 písm. e) vyhlášky o fondech včetně dohadných položek	27 315 508	27 245 863	99,7	1
1.1	z toho: závazky za léčení pojištěnců dané zdravotní pojišťovny v cizině podle § 1 odst. 4 písm. b) vyhlášky o fondech	60 000	48 910	81,5	1.1
1.2	dohadné položky k závazkům podle § 1 odst. 4 písm. e) vyhlášky o fondech vztahující se k § 1 odst. 4 písm. a) vyhlášky o fondech	100 000	200 519	200,5	1.2
2	Úroky z úvěrů podle § 1 odst. 4 písm. f) vyhlášky o fondech	0	0	–	2
3	Předpis přidělů do jiných fondů	912 796	536 213	58,7	3
3.1	do rezervního fondu podle § 1 odst. 4 písm. k) vyhlášky o fondech <sup>1)</sup>	37 796	36 213	95,8	3.1
3.2	do provozního fondu podle § 1 odst. 4 písm. j) vyhlášky o fondech	750 000	375 000	50,0	3.2
3.3	do fondu prevence podle § 1 odst. 4 písm. l) vyhlášky o fondech	125 000	125 000	100,0	3.3
3.4	Mimořádný převod do provozního fondu – pouze VoZP podle §1 odst. 4 písm. m) vyhlášky o fondech	0	0	–	3.4
4	Závazky vyplývající z poskytnutí zdravotních služeb vyúčtovaných zdravotní pojišťovně poskytovateli zdravotních služeb za cizí pojištěnce, včetně výsledků revize podle § 1 odst. 4 písm. c) vyhlášky o fondech	190 000	167 686	88,3	6
5	Závazky vůči zahraniční pojišťovně z titulu paušální platby za pojištěnce podle § 1 odst. 4 písm. c) vyhlášky o fondech	0	0	–	7
6	Úplaty za bankovní služby a další úplaty podle § 1 odst. 4 písm. g) vyhlášky o fondech	17 000	15 615	91,9	8
7	Náklady spojené s vedením osobního účtu pojištěnce v souladu s § 1 odst. 4 písm. h) vyhlášky o fondech	0	91	–	9
8	Záporné kurzové rozdíly podle § 1 odst. 4 písm. i) vyhlášky o fondech	0	0	–	10
9	Tvorba rezervy na pravomocně neskončené soudní spory podle § 1 odst. 4 písm. n) vyhlášky o fondech	0	0	–	11 – A II 16
10	Tvorba ostatních rezerv podle § 1 odst. 4 písm. o) vyhlášky o fondech	0	0	–	12 – A II 17
11	Mimořádné případy externí	0	0	–	15
12	Mimořádné převody mezi fondy	0	55 841	–	16
	<b>Saldo příjmů a nákladů celkem = D I celkem – E II celkem<sup>2)</sup></b>	<b>-427 851</b>	<b>-763 558</b>	<b>–</b>	

#### Poznámky k tabulce ČÁST II.:

- 1) Zdravotní pojišťovny vykazují v případě, že je rezervní fond naplňován i finančně.
- 2) Tabulka bude doplněna komentářem k dosaženému saldu příjmů a nákladů ZFZP ve vztahu k zůstatku finančních prostředků na bankovním účtu ZFZP a stavu závazků vůči PZS, případně dalším důvodům tohoto vývoje.

### 5.1.1 Struktura nákladů na zdravotní služby v členění dle jednotlivých segmentů

V roce 2022 dosáhly náklady na zdravotní služby celkové výše 27.245.863 tis. Kč, což oproti roku 2021 představovalo navýšení o 4,5 %, tj. o 1.174.537 tis. Kč. V porovnání se ZPP na rok 2022 došlo ke snížení nákladů na zdravotní služby o 0,3 %, tj. o 69.645 tis. Kč.

Největší objem z celkových nákladů na zdravotní služby za rok 2022 tvořily náklady na lůžkovou zdravotní péči ve výši 55,6 %. Na těchto nákladech se podílely nemocnice ve výši 91,0 %, OLÚ 4,5 %, LDN 3,5 %, ošetrovatelská lůžka 0,8 % a lůžka v zařízeních hospicového typu 0,2 %.

Z celkových nákladů na zdravotní služby za rok 2022 tvořily náklady na ambulantní služby 29,1 %. Z toho představovaly specializované ambulantní služby 29,1 %, služby praktických lékařů 20,7 %, stomatologické služby 12,7 %, diagnostické zdravotní služby 18,9 %, gynekologické služby 4,2 %, rehabilitační služby 4,3 %, domácí zdravotní služby 3,0 %, ošetrovatelské a rehabilitační služby poskytované v zařízeních sociálních služeb 6,9 % a zdravotní služby ve ZZ poskytnuté osobám umístěným v nich z jiných než zdravotních důvodů 0,2 %.

Náklady na léky činily 9,5 % a na zdravotnické prostředky 2,5 % z celkových nákladů na zdravotní služby.

Dále se na celkových nákladech na zdravotní služby podílely dopravní zdravotnická služba v rozsahu 0,5 %, zdravotnická záchranná služba v objemu 1,0 %, služby v ozdravovacích představeních 0,01 %, léčení v zahraničí činilo 0,2 %, lázeňské služby byly 1,0 % a za očkovací látky bylo uhrazeno 0,4 %.

Pro segment lázeňských služeb byly určeny ukazatele uvedené v následující tabulce:

VZ 2022 Lázeňská péče						
Ukazatel	m.j.	Skut. 2021	ZPP 2022	Skut. 2022	Skut. 22/ Skut. 21	Plán 22/ Skut. 22
					%	%
Lázeňská péče celkem	tis. Kč	299 642	258 224	267 523	89,3	103,6
z toho:						
komplexní péče	tis. Kč	296 000	250 909	262 909	88,8	104,8
příspěvková péče	tis. Kč	3 642	7 315	4 614	126,7	63,1
Počet odléčených pojištěnců	osob	6 073	-	8 254	135,9	-
z toho:						
v komplexní péči	osob	5 767	-	7 878	136,6	-
v příspěvkové péči	osob	306	-	376	122,9	-
Průměrné náklady na 1 pojištěnce	Kč	49 340	-	32 411	65,7	-
z toho:						
v komplexní péči	Kč	51 326	-	33 372	65,0	-
v příspěvkové péči	Kč	11 901	-	12 271	103,1	-

Náklady na ambulantní služby celkem meziročně vzrostly o 5,6 %, tj. o 420.233 tis. Kč. Nárůsty byly zaznamenány, u praktických lékařů o 2,6 %, tj. o 41.765 tis. Kč, u diagnostické péče o 26,1 % tj. o 309.947 tis. Kč, u léčebně rehabilitační péče o 17,0 %, tj. o 49.220 tis. Kč, u ošetrovatelské a rehabilitační služby poskytované v zařízeních sociálních služeb o 22,9 %, tj. o 102.167 tis. Kč, u zdravotní péče poskytovatelů zdravotních služeb poskytnuté osobám umístěným u nich z jiných než zdravotních důvodů o 27,1 %, tj. o 2.674 tis. Kč, a u stomatologických služeb o 2,4 %, tj. o 23.524 tis. Kč.

K poklesu nákladů došlo u specializované ambulantní péče o 8,4 %, tj. o 211.444 tis. Kč.

K meziročnímu nárůstu došlo v segmentu nemocnic o 6,8 %, tj. o 876.858 tis. Kč. K nemocnicím a vybraným PZS je vázána dohadná položka pasivní ve výši 2.262.250 tis. Kč a dohadná položka aktivní ve výši 122.459 tis. Kč.

Meziročně vzrostly náklady na LDN o 3,2 %, tj. o 16.141 tis. Kč, na zdravotnické prostředky a poukazy o 15,0 %, tj. o 88.673 tis. Kč, u vratek o 15,9 %, tj. o 9.473 tis. Kč, na léky vydané na recept o 6,5 %, tj. o 159.448 tis. Kč, u léčení v zahraničí o 96,4 %, tj. o 26.299 tis. Kč, u ozdravení o 3,8 %, tj. o 101 tis. Kč a u přepravy o 21,0 %, tj. o 25.655 tis. Kč.

Poklesy nákladů byly na OLÚ o 8,7 %, tj. o 65.018 tis. Kč, na ošetrovatelská lůžka o 8,7 %, tj. o 11.858 tis. Kč, u hospiců o 790 tis. Kč, na zdravotnickou záchrannou službu o 3,8 %, tj. o 10.644 tis. Kč, u lázeňské péče o 10,7 %, tj. o 32.119 tis. Kč, a u očkovacích látek o 74,6 % tj. o 323.256 tis. Kč.

K 31. 12. 2022 VoZP vytvořila dohadnou položku pasivní na náklady na zdravotní služby ve výši 2.262.250 tis. Kč (v roce 2021 byla výše dohadné položky pasivní 1.949.834 tis. Kč). Jedná se o předpokládané doučtování zdravotních služeb v roce 2022 v rámci vyúčtování úhrad segmentu nemocnic a vybraných PZS za předcházející roky ve výši 1.485.302 tis. Kč (2021: 980.259 tis. Kč), dále dohadnou položku pasivní ve výši 44.2634 tis. Kč (2021: 47.164 tis. Kč) na nevyúčtované zálohy nákladů na standardní očkovací látky za rok 2022, dohadnou položku na očkovací látky a jejich distribuci pro covid-19 ve výši 113.684 tis. Kč (2021: 401.411 tis. Kč), dohadné položky ve výši 15.000 tis. Kč (2021: 36.000 tis. Kč) vůči segmentu stomatologie, 50.000 tis. Kč (2021: 30.000 tis. Kč) vůči segmentu praktických lékařů, 255.000 tis. Kč (2021: 85.000 tis. Kč) vůči ostatním ambulantním specialistům, 260.000 tis. Kč (2021: 50.000 tis. Kč) vůči komplementu, 10.000 tis. Kč (2021: 20.000 tis. Kč) vůči poskytovatelům v segmentu homecare, 15.000 tis. Kč vůči poskytovatelům v segmentu gynekologie, 9.000 tis. Kč v segmentu odborných léčebných ústavů a 5.000 tis. Kč v segmentu dlouhodobé péče a na lůžka ve speciálních lůžkových zařízeních hospicového typu. Dohadná položka byla vytvořena na základě znění úhradové vyhlášky pro rok 2022 a porovnání vykázané péče s uhrazenými zálohami, u očkovacích látek je dohadná položka vytvořena ve výši uhrazených zálohových plateb a výpočtu vykázaných očkovacích látek. U jednotlivých PZS v segmentu nemocnic byly zohledněny individuální dohody.

Dohadná položka aktivní k nákladům na zdravotní služby byla k 31. 12. 2022 předepsána v celkové výši 124.316 tis. Kč (v roce 2021 ve výši 12.420 tis. Kč) a byla vytvořena položkově vůči jednotlivým nemocnicím.

Celkově je tedy v části A. III. ř. 1.2 pro dohadné položky částka 200.519 tis. Kč, která vzniká jako rozdíl konečného a počátečního stavu dohadných položek.

VZ 2022 Nákl. na zdrav. služby – struktura – 11

	<b>Struktura nákladů na zdravotní služby podle jednotlivých segmentů</b>	<b>ZPP 2022</b>	<b>Skut. 2022</b>	<b>Skut. 22/ ZPP 22</b>	<b>Skut. 2021</b>	<b>Skut. 22/ Skut. 21</b>
<b>Ř.</b>	<b>Ukazatel</b>	<b>tis. Kč</b>	<b>tis. Kč</b>	<b>%</b>	<b>tis. Kč</b>	<b>%</b>
<b>I.</b>	<b>Náklady na zdravotní služby celkem čerpané z oddílu A (tabulka č. 2, oddíl A III., ř. 1) základního fondu zdravotního pojištění včetně dohadných položek zúčtované v daném období (součet ř. 1–12)</b>	<b>27 315 508</b>	<b>27 245 863</b>	<b>99,7</b>	<b>26 071 325</b>	<b>104,5</b>
	v tom:					

	<b>Struktura nákladů na zdravotní služby podle jednotlivých segmentů</b>	<b>ZPP 2022</b>	<b>Skut. 2022</b>	<b>Skut. 22/ ZPP 22</b>	<b>Skut. 2021</b>	<b>Skut. 22/ Skut. 21</b>
<b>Ř.</b>	<b>Ukazatel</b>	<b>tis. Kč</b>	<b>tis. Kč</b>	<b>%</b>	<b>tis. Kč</b>	<b>%</b>
<b>1</b>	<b>na ambulantní péči celkem</b> (poskytovatelé zdravotních služeb nevykazující žádný kód ošetrovacího dne, zahrnují se náklady na zvlášť účtované léčivé přípravky, zvlášť účtovaný materiál, s výjimkou nákladů na léky na recepty a zdravotnické prostředky vydané na poukazy)	<b>8 125 364</b>	<b>7 917 321</b>	<b>97,4</b>	<b>7 497 088</b>	<b>105,6</b>
<b>1.1</b>	<b>v tom: na zdravotní péči v oboru zubní lékařství</b> (odbornosti 014–015)	<b>1 063 990</b>	<b>1 005 958</b>	<b>94,5</b>	<b>982 434</b>	<b>102,4</b>
<b>1.2</b>	<b>na zdravotní péči v oboru všeobecné praktické lékařství a praktické lékařství pro děti a dorost</b> (odbornosti 001, 002)	<b>1 716 992</b>	<b>1 636 077</b>	<b>95,3</b>	<b>1 594 312</b>	<b>102,6</b>
1.2.1	v tom: na zdravotní péči v oboru všeobecné praktické lékařství (odbornost 001)	1 248 114	1 102 635	88,3	1 143 973	96,4
1.2.2	na zdravotní péči v oboru praktické lékařství pro děti a dorost (odbornost 002)	468 878	533 442	113,8	450 339	118,5
<b>1.3</b>	<b>na zdravotní péči v oboru gynekologie a porodnictví</b> (odbornosti 603–604 a 613)	<b>324 425</b>	<b>335 594</b>	<b>103,4</b>	<b>254 703</b>	<b>131,8</b>
<b>1.4</b>	<b>na léčebně rehabilitační péči</b> (odbornost 902 a 917)	<b>324 855</b>	<b>339 184</b>	<b>104,4</b>	<b>289 964</b>	<b>117,0</b>
<b>1.5</b>	<b>na diagnostickou péči</b> (odbornosti 222, 801–802, 806–810, 812–819 a 823)	<b>1 127 705</b>	<b>1 496 311</b>	<b>132,7</b>	<b>1 186 364</b>	<b>126,1</b>
1.5.1	v tom: laboratoře (odbornosti 222, 801–802 a 812–819)	905 080	1 196 809	132,2	976 917	122,5
1.5.2	radiologie a zobrazovací metody (odbornosti 806 a 809–810)	164 624	219 561	133,4	156 417	140,4
1.5.3	soudní lékařství (odbornost 808)	0	0	–	0	–
1.5.4	patologie (odbornosti 807 a 823)	58 001	79 941	137,8	53 030	150,7
<b>1.6</b>	<b>na domácí péči</b> (odbornosti 911, 914, 916, 921, 925–926)	<b>260 860</b>	<b>239 441</b>	<b>91,8</b>	<b>217 952</b>	<b>109,9</b>
1.6.1	z toho: domácí péče odbornost 925	248 898	224 718	90,3	208 014	108,0
1.6.2	domácí paliativní péče o pacienta v terminálním stavu (odbornost 926)	9 221	11 188	121,3	8 841	126,5
<b>1.7</b>	<b>na specializovanou ambulantní péči</b> (odbornosti neuvedené v ř. 1.1–1.6 a neuvedené v řádku 2)	<b>2 827 728</b>	<b>2 303 917</b>	<b>81,5</b>	<b>2 515 361</b>	<b>91,6</b>
1.7.1	z toho: léčivé přípravky hrazené pouze poskytovateli zdravotních služeb poskytujícím péči na specializovaných pracovištích (viz § 15 zákona č. 48/1997 Sb. a vyhlášku č. 376/2011 Sb., kterou se provádějí některá ustanovení zákona o veřejném zdravotním pojištění (dále jen „vyhláška č. 376/2011 Sb.”))	178 408	164 609	92,3	152 758	107,8
1.7.1.1	z toho: léčivé přípravky hrazené na základě § 16 zákona č. 48/1997 Sb.	0	0	–	0	–
<b>1.8</b>	<b>na zdravotní péči poskytovatelů zdravotních služeb poskytnutou osobám umístěným u nich z jiných než zdravotních důvodů</b> (§ 22 písm. c) zákona č. 48/1997 Sb. (odbornost 913)	<b>10 228</b>	<b>12 526</b>	<b>122,5</b>	<b>9 852</b>	<b>127,1</b>
<b>1.9</b>	<b>na zdravotní péči poskytnutou v zařízeních sociálních služeb</b> (§ 22 písm. d) zákona č. 48/1997 Sb.) (všechny nasml. odb. kromě 913)	<b>0</b>	<b>0</b>	<b>–</b>	<b>0</b>	<b>–</b>
<b>1.10</b>	<b>na ošetrovatelskou a rehabilitační péči poskytnutou v zařízeních sociálních služeb</b> (§ 22 písm. e) zákona č. 48/1997 Sb.) (odbornost 913)	<b>468 581</b>	<b>548 313</b>	<b>117,0</b>	<b>446 146</b>	<b>122,9</b>

	<b>Struktura nákladů na zdravotní služby podle jednotlivých segmentů</b>	<b>ZPP 2022</b>	<b>Skut. 2022</b>	<b>Skut. 22/ ZPP 22</b>	<b>Skut. 2021</b>	<b>Skut. 22/ Skut. 21</b>
<b>Ř.</b>	<b>Ukazatel</b>	<b>tis. Kč</b>	<b>tis. Kč</b>	<b>%</b>	<b>tis. Kč</b>	<b>%</b>
<b>2</b>	<b>na lůžkovou zdravotní péči celkem</b> (poskytovatelé zdravotních služeb vykazující kód ošetřovacího dne, zahrnují se náklady na zvlášť účtované léčivé přípravky, zvlášť účtovaný materiál, paušál na léky i případně nasmílované služby ambulantní, stomatologickou a přepravu provozovanou v rámci lůžkového PZS s výjimkou nákladů na léky na recepty a zdravotnických prostředků vydaných na poukazy)	<b>14 592 879</b>	<b>15 141 247</b>	<b>103,8</b>	<b>14 325 914</b>	<b>105,7</b>
<b>2.1</b>	<b>v tom: samostatní poskytovatelé lůžkové, ambulantní a jednodenní péče (nemocnice)</b>	<b>13 061 056</b>	<b>13 784 897</b>	<b>105,5</b>	<b>12 908 039</b>	<b>106,8</b>
2.1.1	v tom: ambulantní péče (doklady 01, 01s, 03, 03s, 06 bez vazby na hospitalizační doklad 02 "Metodiky pro pořizování a předávání dokladů")	4 820 429	5 120 796	106,2	4 805 791	106,6
2.1.2	akutní lůžková péče (doklady 02, 02s, 03, 03s a 06 s vazbou na doklad 02 "Metodiky pro pořizování a předávání dokladů")	6 412 671	6 809 701	106,2	6 386 289	106,6
2.1.3	následná lůžková péče (OD 00005, příp. 00024)	210 553	149 648	71,1	156 096	95,9
2.1.4	ostatní (LSPP, přeprava atd., tj. zbývající služby neuvedené v ř. 2.1.1, 2.1.2 a 2.1.3)	37 053	28 791	77,7	28 796	100,0
2.1.5	léčivé přípravky hrazené pouze poskytovateli zdravotních služeb poskytujícím péči na specializovaných pracovištích (viz § 15 zákona č. 48/1997 Sb. a vyhlášku č. 376/2011 Sb.)	1 580 350	1 675 961	106,0	1 531 067	109,5
2.1.5.1	z toho: léčivé přípravky hrazené na základě § 16 zákona č. 48/1997 Sb.	124 057	178 022	143,5	116 884	152,3
<b>2.2</b>	<b>samostatní poskytovatelé lůžkové následné péče OD 00021, OD 00022, OD 00023, OD 00025, OD 00026, OD 00027, OD 00028 (OLÚ s výjimkou PZS uvedených v ř. 2.3 a 2.4), OD 00029</b>	<b>819 241</b>	<b>682 179</b>	<b>83,3</b>	<b>747 197</b>	<b>91,3</b>
2.2.1	v tom: psychiatrické (OD 00021, OD 00026)	535 681	419 776	78,4	480 356	87,4
2.2.2	rehabilitační (OD 00022, OD 00025, OD 00027)	199 180	191 099	95,9	191 066	100,0
2.2.3	pneumologie a fteologie (TRN) (OD 00023, OD 00028)	54 139	41 556	76,8	43 691	95,1
2.2.4	ostatní	30 241	29 748	98,4	32 084	92,7
<b>2.3</b>	<b>samostatní poskytovatelé zdravotních služeb vykazující kód ošetřovacího dne 00024 (léčebny dlouhodobě nemocných)</b>	<b>547 738</b>	<b>522 859</b>	<b>95,5</b>	<b>506 718</b>	<b>103,2</b>
<b>2.4</b>	<b>samostatní poskytovatelé zdravotních služeb vykazující kód ošetřovacího dne 00005 (ošetřovatelská lůžka)</b>	<b>136 814</b>	<b>125 171</b>	<b>91,5</b>	<b>137 029</b>	<b>91,3</b>
<b>2.5</b>	<b>lůžka ve speciálních lůžkových zařízeních hospicového typu (OD 00030)</b>	<b>28 030</b>	<b>26 141</b>	<b>93,3</b>	<b>26 931</b>	<b>97,1</b>
<b>3</b>	<b>na lázeňskou léčebně rehabilitační péči</b>	<b>250 909</b>	<b>267 523</b>	<b>106,6</b>	<b>299 642</b>	<b>89,3</b>
3.1	v tom: komplexní lázeňská léčebně rehabilitační péče	243 594	262 909	107,9	293 265	89,6
3.2	příspěvková lázeňská léčebně rehabilitační péče	7 315	4 614	63,1	6 377	72,4
<b>4</b>	<b>na služby v ozdravovnách</b>	<b>2 803</b>	<b>2 778</b>	<b>99,1</b>	<b>2 677</b>	<b>103,8</b>
<b>5</b>	<b>na přepravu</b> (zahrnuje zdravotnickou dopravní službu vč. individuální přepravy, nezahrnuje se přeprava z ř. 2)	<b>161 767</b>	<b>147 547</b>	<b>91,2</b>	<b>121 892</b>	<b>121,0</b>
<b>6</b>	<b>na zdravotnickou záchrannou službu</b> (odbornost 709, PZS nevykazující žádný kód ošetřovacího dne)	<b>301 960</b>	<b>268 038</b>	<b>88,8</b>	<b>278 682</b>	<b>96,2</b>
<b>7</b>	<b>na léky vydané na recepty celkem:</b>	<b>2 626 027</b>	<b>2 593 842</b>	<b>98,8</b>	<b>2 434 394</b>	<b>106,5</b>



	<b>Struktura nákladů na zdravotní služby podle jednotlivých segmentů</b>	<b>ZPP 2022</b>	<b>Skut. 2022</b>	<b>Skut. 22/ ZPP 22</b>	<b>Skut. 2021</b>	<b>Skut. 22/ Skut. 21</b>
<b>Ř.</b>	<b>Ukazatel</b>	<b>tis. Kč</b>	<b>tis. Kč</b>	<b>%</b>	<b>tis. Kč</b>	<b>%</b>
<b>7.1</b>	<b>v tom: předepsané u poskytovatelů ambulantní péče (samostatní ambulantní PZS)</b>	<b>1 739 964</b>	<b>1 752 176</b>	<b>100,7</b>	<b>1 601 642</b>	<b>109,4</b>
7.1.1	v tom: u poskytovatele v oboru všeobecné praktické lékařství a praktické lékařství pro děti a dorost	564 593	534 067	94,6	542 283	98,5
7.1.2	u poskytovatele specializované ambulantní péče	1 175 371	1 218 109	103,6	1 059 359	115,0
<b>7.2</b>	<b>předepsané u poskytovatelů lůžkové péče</b>	<b>886 063</b>	<b>841 666</b>	<b>95,0</b>	<b>832 752</b>	<b>101,1</b>
<b>8</b>	<b>na zdravotnické prostředky vydané na poukazy celkem</b>	<b>627 475</b>	<b>679 458</b>	<b>108,3</b>	<b>590 785</b>	<b>115,0</b>
<b>8.1</b>	<b>v tom: předepsané u poskytovatelů ambulantní péče (samostatní ambulantní PZS)</b>	<b>361 001</b>	<b>395 611</b>	<b>109,6</b>	<b>339 901</b>	<b>116,4</b>
8.1.1	v tom: u poskytovatele v oboru všeobecné praktické lékařství a praktické lékařství pro děti a dorost	188 986	208 324	110,2	177 904	117,1
8.1.2	u poskytovatele specializované ambulantní péče	172 015	187 287	108,9	161 997	115,6
<b>8.2</b>	<b>předepsané u poskytovatelů lůžkové péče</b>	<b>266 474</b>	<b>283 847</b>	<b>106,5</b>	<b>250 884</b>	<b>113,1</b>
<b>9</b>	<b>na léčení v zahraničí podle § 1 odst. 4 písm. b) vyhlášky o fondech <sup>1)</sup></b>	<b>60 000</b>	<b>48 910</b>	<b>81,5</b>	<b>27 269</b>	<b>179,4</b>
<b>10</b>	<b>finanční prostředky (vratky) podle § 16b zák. č. 48/1997 Sb.</b>	<b>65 000</b>	<b>69 002</b>	<b>106,2</b>	<b>59 529</b>	<b>115,9</b>
<b>11</b>	<b>náklady na očkovací látky podle zákona č. 48/1997 Sb.</b>	<b>501 324</b>	<b>110 197</b>	<b>22,0</b>	<b>433 453</b>	<b>25,4</b>
<b>12</b>	<b>ostatní náklady na zdravotní služby (které nelze zařadit do předchozích bodů – uvést, co zahrnují)</b>	<b>0</b>	<b>0</b>	<b>–</b>	<b>0</b>	<b>–</b>
<b>II.</b>	<b>Náklady na zlepšení zdravotních služeb čerpané z jiných fondů <sup>2)</sup></b>	<b>162 455</b>	<b>224 781</b>	<b>138,4</b>	<b>192 282</b>	<b>116,9</b>
<b>III.</b>	<b>Náklady na zdravotní služby celkem (součet ř. I. + ř. II.)</b>	<b>27 477 963</b>	<b>27 470 644</b>	<b>100,0</b>	<b>26 263 607</b>	<b>104,6</b>

**Poznámky k tabulce:**

- 1) Údaj vychází z oddílu A III ř. 1.1 tabulky č. 2.
- 2) Údaj vychází z oddílu A III ř. 1 tabulky č. 7 minus údaje oddílu A II ř. 4 tabulky č. 7 plus údaje oddílu A III ř. 5 tabulky č. 7 plus údaje oddílu A III ř. 1 tabulek č. 9 a 10.

**5.1.2 Náklady na léčení cizinců v České republice**

Počet ošetřených cizinců v ČR vedených v evidenci VoZP meziročně vzrostl o 4,5 %, což souviselo s vývojem pandemie covid-19 a částečně i s válkou na Ukrajině.

V roce 2022 došlo oproti roku 2021 k poklesu nákladů na léčení cizinců v ČR o 5,8 %, došlo také k poklesu průměrných nákladů na jednoho ošetřeného cizince o 9,9 %. V hodnoceném období činily průměrné náklady 7.631 Kč.

	Vývoj nákladů na léčení cizinců v ČR		ZPP 2022	Skut. 2022	Skut. 22/ ZPP 22	Skut. 2021	Skut. 22/ Skut. 21
Ř.	Ukazatel	Měrná jedn.			%		%
1.	Náklady na léčení cizinců v ČR celkem: <sup>1)</sup>	tis. Kč	190 000	167 686	88,3	178 024	94,2
2.	Počet ošetřených cizinců <sup>2)</sup>	počet	13 500	21 974	162,8	21 027	104,5
3.	Průměrné náklady na 1 ošetřeného cizince	Kč	14 074	7 631	54,2	8 466	90,1

**Poznámky k tabulce:**

- 1) Údaje vychází z oddílu A III (ř. 6 + ř. 7) tabulky č. 2.  
 2) Vyjádřeno počtem výkazů.

## 5.2 Provozní fond zdravotní pojišťovny

### Tvorba a čerpání

Počáteční zůstatek k 1. 1. 2022 byl 472.093 tis. Kč.

V roce 2022 činila tvorba PF celkem 392.203 tis. Kč. Příděl ze ZFZP činil 375.000 tis. Kč a byl oproti roku 2021 nižší o 165.000 tis. Kč, tj. o 30,6 %. Z prodeje dlouhodobého hmotného majetku získala pojišťovna na PF 15.500 tis. Kč. Za ostatní pohledávky bylo předepsáno 1.467 tis. Kč, jejichž součástí byl výnos 1.428 tis. Kč z FPÚPP a z FZÚZS.

V roce 2022 byly předepsány prostředky k čerpání z PF ve výši 627.514 tis. Kč. Náklady na provozní činnosti představovaly 611.034 tis. Kč a oproti ZPP na rok 2022 byly nižší o 8,8 %. Meziročně náklady na provozní činnost vzrostly o 4,0 %. Předpis podílu odpisů byl 41.200 tis. Kč včetně zůstatkové ceny majetku a oproti roku 2021 se snížil o 9.970 tis. Kč.

Ostatní závazky ve výši 157.095 tis. Kč jsou oproti roku 2021 vyšší o 7.076 tis. Kč a o 15,3 % menší, než bylo plánováno. Ostatní závazky byly tvořeny náklady na nákup energií v částce 6.030 tis. Kč, 4.373 tis. Kč na opravy, 10.343 tis. Kč představovalo nájemné, 41.406 tis. Kč stály služby související s informačním systémem, 45.985 tis. Kč na marketingové náklady včetně nákladů na reprezentaci, 13.571 tis. Kč na spotřebované nákupy, 24.655 tis. Kč na ostatní služby a 10.732 tis. Kč na ostatní provozní náklady.

Převod do FRM byl realizován ve výši 10.859 tis. Kč – rozdíl mezi prodejní a zůstatkovou cenou majetku.

Převod do SF ve výši 5.472 tis. Kč odpovídá 2,0 % objemu hrubých mezd. Dále byly vytvořeny opravné položky ve výši 149 tis. Kč a zrušeny opravné položky ve výši 236 tis. Kč.

Konečný zůstatek PF k 31. 12. 2022 činil 236.782 tis. Kč.

### Příjmy a výdaje

Počáteční zůstatek k 1. 1. 2022 byl 437.848 tis. Kč.

V průběhu roku 2022 představovaly příjmy finančních prostředků na BÚ PF celkem 486.252 tis. Kč.

Konečné zúčtování částky 1.415 tis. Kč tvořil převod provozních výdajů FPÚPP a FZÚZS za rok 2022. Příjem z ostatní činnosti činil 1.124 tis. Kč a 15.500 tis. Kč tvořily příjmy z prodeje majetku.

Celkové výdaje BÚ PF byly 612.381 tis. Kč. V roce 2022 bylo zaplacen za provozní náklady související s veřejným zdravotním pojištěním celkem 555.904 tis. Kč. V této částce jsou zahrnuty



především mzdové náklady včetně odvodů ve výši 301.401 tis. Kč a ostatní výdaje ve výši 151.089 tis. Kč, jejichž struktura odpovídá ostatním závazkům uvedeným výše.

Na BÚ FRM bylo převedeno 40.381 tis. Kč ve výši odpisů a na BÚ SF bylo převedeno 5.237 tis. Kč.

Konečný zůstatek BÚ PF k 31. 12. 2022 představoval částku 311.719 tis. Kč.

## Doplňující informace

Rozdíly mezi PF a BÚ PF byly způsobeny především časovým posunem plateb provozních nákladů a existencí závazků a pohledávek PF. Dále je rozdíl tvořen pohledávkami a závazky vůči jiným fondům. Závazek vůči SF je 374 tis. Kč. Závazek vůči FRM je ve výši 7.157 tis. Kč. Závazek vůči ZFZP je ve výši 4.107 tis. Kč z titulu faktur zaplacených z bankovního účtu ZFZP. Pohledávka vůči zdaňované činnosti je 524 tis. Kč.

Provozní náklady specifických fondů VoZP zřízených v souladu se zák. č. 225/1999 Sb., kterým se mění některé zákony v souvislosti s přijetím zákona o vojácích z povolání, ve znění pozdějších předpisů, vyhl. č. 41/2000 Sb., kterou se stanoví podrobné podmínky tvorby a užití finančních prostředků fondů VoZP na úhradu zdravotní péče nad rámec veřejného zdravotního pojištění z prostředků státního rozpočtu z kapitoly MO, a vyhl. č. 418/2003 Sb., byly v roce 2022 stanoveny na základě dohody uzavřené mezi VoZP a MO. Podíl provozních nákladů vycházel z rozsahu pracovních činností souvisejících s vedením a správou těchto fondů zejména v oblasti úhrad zdravotních služeb poskytnutých PZS a z toho vyplývajícího počtu zaměstnanců pojišťovny vytižených touto činností a dále pak z průměrných nákladů na jednoho zaměstnance VoZP. Do průměrných nákladů byly zahrnuty mzdové náklady včetně odvodů na zdravotní a sociální pojištění a ostatní náklady vycházející z podílu režijních a investičních nákladů na jednoho zaměstnance pojišťovny. Celkové provozní náklady činily 1.428 tis. Kč za rok 2022 a vzrostly oproti roku 2021 o celkem 52 tis. Kč (nárůst o inflaci) a mezi FPÚPP a FZÚZS byly rozděleny v poměru 1:1.

Ke snížení daňového základu jiné činnosti byl uplatněn podíl na nákladech v podobě daňových odpisů z pronajímaných částí budov.

Rozvahová základna pro výpočet limitu nákladů na činnost činila 27.092.668 tis. Kč, z čehož vycházel maximální limit 829.036 tis. Kč. VoZP realizovala v roce 2022 převod do PF ve výši 375.000 tis. Kč, což je nižší příděl pro rok 2022 o 375.000 tis. Kč, než bylo plánováno v ZPP 2022.

## VZ 2022 PF – 3

A.	Provozní fond (PF)	ZPP 2022	Skut. 2022	Skut. 22 / ZPP 22
	Tvorba a čerpání ve sledovaném období	tis. Kč	tis. Kč	%
I.	Počáteční zůstatek k 1. 1. ve sledovaném období	449 290	472 093	105,1
II.	Tvorba celkem = zdroje	767 800	392 203	51,1
1	Předpis přídělu podle § 1 odst. 4 písm. j) vyhlášky o fondech ze základního fondu zdravotního pojištění, stanovený podle § 7 odst. 1 a 2 vyhlášky o fondech	750 000	375 000	50,0
2	Předpis přídělu z fondu reprodukce majetku ve výši schválené správní radou podle § 3 odst. 2 písm. c) vyhlášky o fondech	0	0	–
3	Předpis převodu prostředků PF v případě sloučení nebo splynutí zdravotní pojišťovny podle § 3 odst. 2 písm. f) vyhlášky o fondech	0	0	–
4	Pohledávka z prodeje dlouhodobého hmotného a nehmotného majetku podle § 3 odst. 2 písm. g) vyhlášky o fondech	15 000	15 500	103,3
5	Předpis mimořádného přídělu VoZP převodem ze základního fondu zdravotního pojištění	0	0	–
6	Předpis úroků vztahujících se k PF	0	0	–
7	Předpis smluvních pokut z porušení smluvního vztahu k poskytovateli zdravotních služeb podle § 3 odst. 2 písm. h) vyhlášky o fondech	0	0	–

A.	Provozní fond (PF)	ZPP 2022	Skut. 2022	Skut. 22 / ZPP 22
	Tvorba a čerpání ve sledovaném období	tis. Kč	tis. Kč	%
8	Kladné kurzové rozdíly související s PF podle § 3 odst. 2 písm. d) vyhlášky o fondech	0	0	–
9	Ostatní pohledávky vztahující se k PF podle § 3 odst. 2 písm. i) vyhlášky o fondech	2 800	1 467	52,4
10	Pohledávky Všeobecné zdravotní pojišťovny ČR podle § 3 odst. 3 vyhlášky o fondech	0	0	–
11	Předpis bezúplatného plnění určeného výlučně pro PF podle § 3 odst. 2 písm. b) vyhlášky o fondech	0	0	–
12	Použité, snížené nebo zrušené ostatní rezervy podle § 3 odst. 2 písm. j) vyhlášky o fondech	0	0	–
13	Snížené nebo zrušené ostatní opravné položky podle § 3 odst. 2 písm. k) vyhlášky o fondech	0	236	–
14	Ostatní dohadné položky aktivní podle § 3 odst. 2 písm. l) vyhlášky o fondech	0	0	–
15	Mimořádné případy externí	0	0	–
16	Mimořádné převody mezi fondy	0	0	–
<b>III.</b>	<b>Čerpání celkem = snížení zdrojů:</b>	<b>686 837</b>	<b>627 514</b>	<b>91,4</b>
1	Závazky zdravotní pojišťovny vyplývající ze zajištění provozní činnosti podle § 3 vyhlášky o fondech	670 322	611 034	91,2
1.1	v tom: mzdy bez ostatních osobních nákladů (včetně náhrad mezd)	275 769	273 583	99,2
1.2	ostatní osobní náklady	45 000	27 016	60,0
1.3	pojistné za zaměstnance na zdravotní pojištění <sup>1)</sup>	25 736	26 854	104,3
1.4	pojistné za zaměstnance na sociální zabezpečení a příspěvek na státní politiku zaměstnanosti <sup>1)</sup>	71 697	71 006	99,0
1.5	odměny členům správní, dozorčí rady a rozhodčímu orgánu	6 500	6 377	98,1
1.6	Úroky	0	0	–
1.7	podíl úhrad za služby Kanceláře zdravotního pojištění	3 800	2 132	56,1
1.8	podíl úhrad zaměstnanecké zdravotní pojišťovny za vedení centrálního registru pojištěnců	4 500	4 193	93,2
1.9	záporné kurzové rozdíly související s PF	0	0	–
1.10	úplaty za bankovní a jiné služby	2 000	704	35,2
1.11	závazky k úhradě pokut a penále podle § 3 odst. 4 písm. i) vyhlášky o fondech	0	0	–
1.12	úhrada zdravotních služeb z rozhodnutí likvidátora zaměstnanecké zdravotní pojišťovny podle § 3 odst. 4 písm. j) vyhlášky o fondech	0	0	–
1.13	prostředky vynaložené zaměstnaneckou zdravotní pojišťovnou na nákup metodik od VZP ČR podle § 3 odst. 3 vyhlášky o fondech	820	874	106,6
1.14	podíl odpisů hmotného a nehmotného majetku vztažený k PF	49 000	41 200	84,1
1.15	ostatní závazky	185 500	157 095	84,7
1.15.1	v tom: spotřeba energie	14 000	6 030	43,1
1.15.2	opravy a udržování	5 500	4 373	79,5
1.15.3	Nájemné	15 000	10 343	69,0
1.15.4	náklady na informační technologie	55 000	41 406	75,3
1.15.5	Propagace	38 000	45 985	121,0
1.15.6	spotřebované nákupy	14 000	13 571	96,9
1.15.7	ostatní služby	26 000	24 655	94,8
1.15.8	ostatní provozní náklady	18 000	10 732	59,6
2	Předpis zákonné výše přidělu do sociálního fondu podle § 3 odst. 4 písm. b) a podle § 4 odst. 2 písm. a) vyhlášky o fondech	5 515	5 472	99,2
3	Předpis přidělu do rezervního fondu zdravotního pojištění podle § 3 odst. 4 písm. c) a podle § 2 odst. 5 vyhlášky o fondech	0	0	–

A.	Provozní fond (PF)	ZPP 2022	Skut. 2022	Skut. 22 / ZPP 22
	Tvorba a čerpání ve sledovaném období	tis. Kč	tis. Kč	%
4	Předpis přidělu do fondu reprodukce majetku podle § 3 odst. 4 písm. d) vyhlášky o fondech	0	0	–
5	Předpis přidělu do základního fondu zdravotního pojištění podle rozhodnutí správní rady podle § 3 odst. 4 písm. e) vyhlášky o fondech	0	0	–
6	Předpis přidělu do fondu reprodukce majetku ve výši kladného rozdílu mezi prodejní a zůstatkovou cenou podle § 3 odst. 4 písm. k) vyhlášky o fondech	10 000	10 859	108,6
7	Předpis přidělu do fondu prevence podle § 3 odst. 6 vyhlášky o fondech	0	0	–
8	Tvorba ostatních rezerv podle § 3 odst. 4 písm. l) vyhlášky o fondech	0	0	–
9	Tvorba ostatních opravných položek podle § 3 odst. 4 písm. m) vyhlášky o fondech	1 000	149	14,9
10	Ostatní dohadné položky pasivní podle § 3 odst. 4 písm. n) vyhlášky o fondech	0	0	–
11	Mimořádné případy externí	0	0	–
12	Mimořádné převody mezi fondy	0	0	–
IV.	<b>Konečný zůstatek k poslednímu dni sledovaného období = I + II – III</b>	<b>530 253</b>	<b>236 782</b>	<b>44,7</b>

B.	Provozní fond (PF)	ZPP 2022	Skut. 2022	Skut. 22 / ZPP 22
	Příjmy a výdaje ve sledovaném období podle § 3 vyhlášky o fondech	tis. Kč	tis. Kč	%
I.	<b>Počáteční zůstatek k 1. 1. ve sledovaném období</b>	<b>490 596</b>	<b>437 848</b>	<b>89,2</b>
II.	<b>Příjmy celkem:</b>	<b>768 332</b>	<b>486 252</b>	<b>63,3</b>
1	Převod podle § 1 odst. 4 písm. j) vyhlášky o fondech ze ZFZP, stanovený podle § 7 odst. 1 a 2 vyhlášky o fondech	750 000	468 213	62,4
2	Převod z fondu reprodukce majetku ve výši schválené správní radou podle § 3 odst. 2 písm. c) vyhlášky o fondech	0	0	–
3	Převod prostředků PF v případě sloučení nebo splynutí zdravotní pojišťovny podle § 3 odst. 2 písm. f) vyhlášky o fondech	0	0	–
4	Příjmy z prodeje dlouhodobého hmotného a nehmotného majetku podle § 3 odst. 2 písm. g) vyhlášky o fondech	15 000	15 500	103,3
5	Mimořádný převod VoZP převodem ze ZFZP	0	0	–
6	Příjem úroků vztahujících se k PF	0	0	–
7	Příjem smluvních pokut z porušení smluvního vztahu k poskytovatelům zdravotních služeb podle § 3 odst. 2 písm. h) vyhlášky o fondech	0	0	–
8	Kladné kurzové rozdíly související s PF podle § 3 odst. 2 písm. d) vyhlášky o fondech	0	0	–
9	Ostatní příjmy vztahující se k PF podle § 3 odst. 2 písm. i) vyhlášky o fondech	2 000	1 124	56,2
10	Příjmy VZP ČR podle § 3 odst. 3 vyhlášky o fondech	0	0	–
11	Příjem bezúplatného plnění určeného výlučně pro PF podle § 3 odst. 2 písm. b) vyhlášky o fondech	0	0	–
12	Příjem zálohy včetně konečného zúčtování na úhradu podílu části režijních výdajů a jiné činnosti, než je provozování veřejného zdravotního pojištění podle § 3 odst. 11 vyhlášky o fondech <sup>2)</sup>	1 332	1 415	106,2
13	Mimořádné případy externí	0	0	–
14	Mimořádné převody mezi fondy	0	0	–
III.	<b>Výdaje celkem:</b>	<b>685 276</b>	<b>612 381</b>	<b>89,4</b>

B.	Provozní fond (PF)	ZPP 2022	Skut. 2022	Skut. 22 / ZPP 22
	Příjmy a výdaje ve sledovaném období podle § 3 vyhlášky o fondech	tis. Kč	tis. Kč	%
1	Výdaje vyplývající ze zajištění provozní činnosti podle § 3 vyhlášky o fondech	620 761	555 904	89,6
1.1	v tom: mzdy (včetně náhrad mezd, ostatních osobních nákladů a odměn členům správní, dozorčí rady a rozhodčího orgánu)	327 528	301 401	92,0
1.2	pojistné za zaměstnance na zdravotní pojištění <sup>1)</sup>	25 736	26 313	102,2
1.3	pojistné za zaměstnance na sociální zabezpečení a příspěvek na státní politiku zaměstnanosti <sup>1)</sup>	71 697	70 108	97,8
1.4	úroky	0	0	–
1.5	podíl úhrad za služby Kanceláře zdravotního pojištění	3 800	2 132	56,1
1.6	podíl úhrad zaměstnanecké zdravotní pojišťovny za vedení centrálního registru pojištěnců	4 500	4 157	92,4
1.7	záporné kurzové rozdíly související s PF	0	0	–
1.8	úplaty za bankovní a jiné služby	2 000	704	35,2
1.9	úhrady pokut a penále podle § 3 odst. 4 písm. i) vyhlášky o fondech	0	0	–
1.10	úhrada zdravotních služeb z rozhodnutí likvidátora zaměstnanecké zdravotní pojišťovny podle § 3 odst. 4 písm. j) vyhlášky o fondech	0	0	–
1.11	ostatní výdaje	185 500	151 089	81,4
2	Převod do sociálního fondu podle § 4 odst. 2 písm. a) vyhlášky o fondech	5 515	5 237	95,0
3	Převod do rezervního fondu zdravotního pojištění podle § 2 odst. 5 vyhlášky o fondech	0	0	–
4	Převod do fondu reprodukce majetku podle § 3 odst. 4 písm. d) vyhlášky o fondech	0	0	–
5	Převod do základního fondu zdravotního pojištění podle rozhodnutí správní rady podle § 3 odst. 4 písm. e) vyhlášky o fondech	0	0	–
6	Převod do fondu reprodukce majetku ve výši kladného rozdílu mezi prodejní a zůstatkovou cenou podle § 3 odst. 4 písm. k) vyhlášky o fondech	10 000	10 859	108,6
7	Převod do fondu reprodukce majetku ve výši celkových odpisů včetně zůstatkové hodnoty podle § 6 odst. 2 písm. a) vyhlášky o fondech	49 000	40 381	82,4
8	Převod do fondu prevence podle § 3 odst. 6 vyhlášky o fondech	0	0	–
9	Zúčtování zálohy VoZP na vedení specifických fondů podle §3 odst. 11 vyhlášky o fondech <sup>2)</sup>	0	0	–
10	Zúčtování zálohy na podíl režijních výdajů související s jinou činností podle § 3 odst. 11 vyhlášky o fondech <sup>2)</sup>	0	0	–
11	Splátky zápůjček od žadatele vztahující se k tomuto fondu	0	0	–
12	Mimořádné případy externí	0	0	–
13	Mimořádné převody mezi fondy	0	0	–
IV.	Konečný zůstatek k poslednímu dni sledovaného období = I + II - III	573 652	311 719	54,3
	Z B IV přináleží hodnotě rezerv k poslednímu dni sledovaného období	0	0	–

## Poznámky k tabulce:

- 1) V řádcích A III 1.3 a B III 1.2 (resp. A III 1.4 a B III 1.3) zdravotní pojišťovna zahrne i náklady související s platbou zdravotního pojištění (resp. soc. pojištění) členů SR, DR a RO.
- 2) Finanční zálohy (poskytované mezi oddělenými bankovními účty) na podíl společných výdajů vztahující se k jiné činnosti (případně u VoZP i za specifické fondy) jsou zachyceny pouze v oddílu B, tj. na bankovním účtu v souladu s Českými účetními standardy pro zdravotní pojišťovny.

## 5.3 Fond reprodukce majetku zdravotní pojišťovny

### Tvorba a čerpání

Počáteční zůstatek FRM k 1. 1. 2022 činil 158.340 tis. Kč.

V roce 2022 byl FRM tvořen prostředky v celkové výši 52.177 tis. Kč, tato částka obsahuje přiděl z PF a jiné činnosti ve výši odpisů a kladný rozdíl mezi prodejní a zůstatkovou cenou prodaného dlouhodobého hmotného majetku ve výši 10.859 tis. Kč.

Z FRM bylo čerpáno 28.265 tis. Kč na pořízení DNHM. Čerpání bylo ve výši 10.467 tis. Kč na budovy, 692 tis. Kč na dopravní prostředky, 14.408 tis. Kč na informační technologie a 2.698 tis. Kč na ostatní.

Konečný zůstatek FRM k 31. 12. 2022 činil 182.252 tis. Kč.

### Příjmy a výdaje

Počáteční zůstatek BÚ FRM k 1. 1. 2022 činil 151.530 tis. Kč.

V průběhu roku 2022 bylo na BÚ FRM převedeno z BÚ PF 40.381 tis. Kč a 10.859 tis. Kč jako rozdíl mezi prodejní a zůstatkovou cenou majetku.

Výdajem BÚ FRM v roce 2022 byly finanční prostředky na nákup dlouhodobého majetku ve výši 28.903 tis. Kč s výše popsanou strukturou nákladů.

Konečný zůstatek BÚ FRM k 31. 12. 2022 činil 173.867 tis. Kč.

### Doplňující informace

Rozdíl mezi stavem fondu a jeho bankovním účtem je dán pohledávkou FRM vůči PF ve výši 7.157 tis. Kč a závazky FRM.

VZ 2022 FRM – 4

A.	Fond reprodukce majetku (FRM)	ZPP 2022	Skut. 2022	Skut. 22 / ZPP 22
	Tvorba a čerpání ve sledovaném období	tis. Kč	tis. Kč	%
I.	Počáteční zůstatek k 1. 1. ve sledovaném období	150 228	158 340	105,4
II.	Tvorba celkem = zdroje	59 150	52 177	88,2
1	Předpis FRM přidělem z provozního fondu ve výši odpisů podle § 6 odst. 2 písm. a) vyhlášky o fondech	49 150	41 318	84,1
2	Předpis přidělu z provozního fondu ve výši schválené správní radou podle § 6 odst. 2 písm. b) vyhlášky o fondech		0	
3	Úroky z běžného účtu FRM	0	0	–
4	Bezúplatné plnění určené dárce na posílení FRM podle § 6 odst. 2 písm. d) vyhlášky o fondech	0	0	–
5	Příděl ze zisku po zdanění podle § 6 odst. 2 písm. e) vyhlášky o fondech	0	0	–
6	Zůstatek z FRM sloučené, nebo splynuté zdravotní pojišťovny podle § 6 odst. 2 písm. f) vyhlášky o fondech	0	0	–
7	Účelová dotace ze státního rozpočtu podle § 6 odst. 2 písm. g) vyhlášky o fondech	0	0	–
8	Převod z provozního fondu – kladný rozdíl mezi prodejní a zůstatkovou cenou prodaného dlouhodobého hmotného a nehmotného majetku podle § 6 odst. 2 písm. c) vyhlášky o fondech	10 000	10 859	108,6
9	Kladné kurzové rozdíly vztahující se k FRM podle § 6 odst. 2 písm. h) vyhlášky o fondech	0	0	–
10	Mimořádné případy externí	0	0	–

A.	Fond reprodukce majetku (FRM)	ZPP 2022	Skut. 2022	Skut. 22 / ZPP 22
	Tvorba a čerpání ve sledovaném období	tis. Kč	tis. Kč	%
11	Mimořádné převody mezi fondy	0	0	–
III.	<b>Čerpání celkem = snížení zdrojů:</b>	<b>102 000</b>	<b>28 265</b>	<b>27,7</b>
1	Pořízení dlouhodobého hmotného a nehmotného majetku včetně záloh podle § 6 odst. 3 písm. a) vyhlášky o fondech	102 000	28 265	27,7
1.1	v tom: pozemky, budovy, stavby	23 500	10 467	44,5
1.2	dopravní prostředky	10 000	692	6,9
1.3	informační technologie	68 550	14 408	21,0
1.4	Ostatní	590	2 698	457,3
2	Splátky úroků z úvěrů podle § 6 odst. 3 písm. b) vyhlášky o fondech	0	0	–
3	Úplaty za bankovní služby a další úplaty podle § 6 odst. 3 písm. d) vyhlášky o fondech	0	0	–
4	Příděl do provozního fondu se souhlasem správní rady podle § 6 odst. 3 písm. c) vyhlášky o fondech	0	0	–
5	Záporné kurzové rozdíly podle § 6 odst. 3 písm. e) vyhlášky o fondech	0	0	–
6	Závazky k úhradě zdravotních služeb z rozhodnutí likvidátora podle § 6 odst. 3 písm. f) vyhlášky o fondech	0	0	–
7	Mimořádné případy externí	0	0	–
8	Mimořádné převody mezi fondy	0	0	–
IV.	<b>Konečný zůstatek k poslednímu dni sledovaného období = I + II – III</b>	<b>107 378</b>	<b>182 252</b>	<b>169,7</b>

B.	Fond reprodukce majetku (FRM)	ZPP 2022	Skut. 2022	Skut. 22 / ZPP 22
	Příjmy a výdaje ve sledovaném období podle § 6 odst. 4 vyhlášky o fondech	tis. Kč	tis. Kč	%
I.	<b>Počáteční zůstatek k 1. 1. ve sledovaném období</b>	<b>147 300</b>	<b>151 530</b>	<b>102,9</b>
II.	<b>Příjmy celkem:</b>	<b>59 150</b>	<b>51 240</b>	<b>86,6</b>
1	Převod z běžného účtu provozního fondu ve výši odpisů podle § 6 odst. 2 písm. a) vyhlášky o fondech	49 150	40 381	82,2
2	Převod z běžného účtu provozního fondu ve výši schválené správní radou podle § 6 odst. 2 písm. b) vyhlášky o fondech	0	0	–
3	Úroky z běžného účtu FRM	0	0	–
4	Bezúplatné plnění určené dárce na posílení FRM podle § 6 odst. 2 písm. d) vyhlášky o fondech	0	0	–
5	Převod ze zisku po zdanění podle § 6 odst. 2 písm. e) vyhlášky o fondech	0	0	–
6	Převod zůstatku běžného účtu FRM v případě sloučení nebo splnutí zdravotní pojišťovny podle § 6 odst. 2 písm. f) vyhlášky o fondech	0	0	–
7	Účelová dotace ze státního rozpočtu podle § 6 odst. 2 písm. g) vyhlášky o fondech	0	0	–
8	Převod z běžného účtu provozního fondu – kladný rozdíl mezi prodejní a zůstatkovou cenou prodaného dlouhodobého hmotného a nehmotného majetku podle § 6 odst. 2 písm. c) (podle § 3 odst. 4 písm. k) vyhlášky o fondech)	10 000	10 859	108,6
9	Kladné kurzové rozdíly vztahující se k FRM podle § 6 odst. 2 písm. h) vyhlášky o fondech	0	0	–
10	Příjem úvěrů na posílení FRM	0	0	–
11	Mimořádné případy externí	0	0	–
12	Mimořádné převody mezi fondy	0	0	–
III.	<b>Výdaje celkem:</b>	<b>102 000</b>	<b>28 903</b>	<b>28,3</b>
1	Pořízení dlouhodobého hmotného a nehmotného majetku včetně záloh podle § 6 odst. 3 písm. a) vyhlášky o fondech	102 000	28 903	28,3

B.	Fond reprodukce majetku (FRM)	ZPP 2022	Skut. 2022	Skut. 22 / ZPP 22
	Příjmy a výdaje ve sledovaném období podle § 6 odst. 4 vyhlášky o fondech	tis. Kč	tis. Kč	%
2	Splátky úroků z úvěrů podle § 6 odst. 3 písm. b) vyhlášky o fondech	0	0	–
3	Úplaty za bankovní služby a další úplaty podle § 6 odst. 3 písm. d) vyhlášky o fondech	0	0	–
4	Převod na běžný účet PF se souhlasem správní rady podle § 6 odst. 3 písm. c) vyhlášky o fondech	0	0	–
5	Záporné kurzové rozdíly podle § 6 odst. 3 písm. e) vyhlášky o fondech	0	0	–
6	Úhrada zdravotních služeb z rozhodnutí likvidátora podle § 6 odst. 3 písm. f) vyhlášky o fondech	0	0	–
7	Splátky úvěrů vztahujících se k tomuto fondu (s vazbou na § 6 odst. 3 písm. b) vyhlášky o fondech)	0	0	–
8	Splátky zápůjček od žadatele vztahujících se k tomuto fondu	0	0	–
9	Mimořádné případy externí	0	0	–
10	Mimořádné převody mezi fondy	0	0	–
IV.	Konečný zůstatek k poslednímu dni sledovaného období = I + II – III	104 450	173 867	166,5

Výše čerpání FRM v roce 2022 je ovlivněna závazky vztahujícími se k FRM evidovanými k 31. 12. 2021 ve výši 585 tis. Kč, které se staly čerpáním FRM až okamžikem zaplacení, a závazky vztahujícími se k FRM k 31. 12. 2022 ve výši 2.430 tis. Kč, které se stanou čerpáním FRM až okamžikem úhrady.

## 5.4 Sociální fond zdravotní pojišťovny

### Tvorba a čerpání

Počáteční zůstatek SF k 1. 1. 2022 byl 10.214 tis. Kč.

Celková tvorba SF za rok 2022 činila 5.897 tis. Kč. SF byl tvořen přidělem z PF ve výši 2,0 % objemu hrubých mezd ve výši 5.472 tis. Kč a hospodářským výsledkem z jiné činnosti z roku 2021 ve výši 425 tis. Kč.

V souladu se Statutem sociálního fondu VoZP byl SF v roce 2022 čerpán ve prospěch zaměstnanců VoZP ve výši 4.780 tis. Kč.

K 31. 12. 2022 činil konečný zůstatek SF 11.331 tis. Kč.

### Příjmy a výdaje

K 1. 1. 2022 činil počáteční zůstatek BÚ SF 8.808 tis. Kč.

V roce 2022 byl BÚ SF plněn převodem finančních prostředků z BÚ PF částkou 5.236 tis. Kč a převodem zisku po zdanění z jiné činnosti ve výši 371 tis. Kč.

V roce 2022 bylo z BÚ SF čerpáno celkem 3.458 tis. Kč na benefity zaměstnanců podle platné úpravy uvedené ve Statutu sociálního fondu VoZP. Jednalo se mimo jiné o příspěvek na stravování.



Konečný zůstatek BÚ SF k 31. 12. 2022 činil 10.957 tis. Kč.

### Doplňující informace

Rozdíl mezi konečným zůstatkem SF a BÚ SF byl způsoben časovým nesouladem mezi zúčtováním přídelu z PF a uskutečněným převodem a úhradou faktur z bankovního účtu provozního fondu. Pohledávka vůči PF k 31. 12. 2022 činila 374 tis. Kč.

VZ 2022 SF – 5

A.	Sociální fond	ZPP 2022	Skut. 2022	Skut. 22 / ZPP 22
	Tvorba a čerpání ve sledovaném období	tis. Kč	tis. Kč	%
I.	Počáteční zůstatek k 1. 1. ve sledovaném období	7 572	10 214	134,9
II.	Tvorba celkem = zdroje	5 850	5 897	100,8
1	Předpis přídelu z provozního fondu podle § 4 odst. 2 písm. a) vyhlášky o fondech	5 515	5 472	99,2
2	Úroky z běžného účtu SF	0	0	–
3	Předpis ostatních příjmů podle § 4 odst. 2 písm. d) vyhlášky o fondech	0	0	–
4	Předpis přídelu ze zisku po zdanění z jiné činnosti podle § 4 odst. 2 písm. b) vyhlášky o fondech	335	425	126,9
5	Převod zůstatku SF, v případě sloučení nebo splnutí zdravotní pojišťovny, podle § 4 odst. 2 písm. g) vyhlášky o fondech	0	0	–
6	Splátky ze zápujček zaměstnancům podle § 4 odst. 2 písm. c) vyhlášky o fondech	0	0	–
7	Kladné kurzové rozdíly související se SF podle § 4 odst. 2 písm. e) vyhlášky o fondech	0	0	–
8	Bezúplatná plnění určená dárce do SF podle § 4 odst. 2 písm. f) vyhlášky o fondech	0	0	–
9	Použití, snížené nebo zrušené ostatní rezervy podle § 4 odst. 2 písm. i) vyhlášky o fondech	0	0	–
10	Snížené nebo zrušené ostatní opravné položky podle § 4 odst. 2 písm. j) vyhlášky o fondech	0	0	–
11	Dohadné položky aktivní podle § 4 odst. 2 písm. k) vyhlášky o fondech	0	0	–
12	Mimořádné případy externí	0	0	–
13	Mimořádné převody mezi fondy	0	0	–
III.	Čerpání celkem = snížení zdrojů podle § 4 odst. 3 písm. a)	6 510	4 780	73,4
1	Předpisy snížení zdrojů podle § 4 odst. 3 vyhlášky o fondech	6 510	4 780	73,4
1.1	v tom: zápujčky	0	0	–
1.2	ostatní čerpání	6 510	4 780	73,4
2	Úplaty za bankovní a jiné služby	0	0	–
3	Záporné kurzové rozdíly	0	0	–
4	Tvorba ostatních rezerv podle § 4 odst. 4 písm. f) vyhlášky o fondech	0	0	–
5	Tvorba ostatních opravných položek podle § 4 odst. 4 písm. g) vyhlášky o fondech	0	0	–
6	Dohadné položky pasivní podle § 4 odst. 4 písm. h) vyhlášky o fondech	0	0	–
7	Mimořádné případy externí	0	0	–
8	Mimořádné převody mezi fondy	0	0	–
IV.	Konečný zůstatek k poslednímu dni sledovaného období = I + II – III	6 912	11 331	163,9

B.	Sociální fond (SF)	ZPP 2022	Skut. 2022	Skut. 22 / ZPP 22
	Příjmy a výdaje ve sledovaném období v souladu s § 4 odst. 4 vyhlášky o fondech	tis. Kč	tis. Kč	%
I.	Počáteční zůstatek k 1. 1. ve sledovaném období	5 908	8 808	149,1
II.	Příjmy celkem:	5 850	5 607	95,8
1	Převod z běžného účtu PF podle § 4 odst. 2 písm. a) vyhlášky o fondech	5 515	5 236	94,9
2	Úroky z běžného účtu SF	0	0	–
3	Ostatní příjmy podle § 4 odst. 2 písm. d) vyhlášky o fondech	0	0	–
4	Převod ze zisku po zdanění z jiné činnosti podle § 4 odst. 2 písm. b) vyhlášky o fondech	335	371	110,7
5	Převod zůstatku běžného účtu SF, v případě sloučení nebo splynutí zdravotní pojišťovny, podle § 4 odst. 2 písm. g) vyhlášky o fondech	0	0	–
6	Splátky ze záůjček zaměstnancům podle § 4 odst. 2 písm. c) vyhlášky o fondech	0	0	–
7	Kladné kurzové rozdíly související se SF podle § 4 odst. 2 písm. e) vyhlášky o fondech	0	0	–
8	Bezúplatná plnění určená dárce do SF podle § 4 odst. 2 písm. f) vyhlášky o fondech	0	0	–
9	Mimořádné případy externí	0	0	–
10	Mimořádné převody mezi fondy	0	0	–
III.	Výdaje celkem: podle § 4 odst. 3 písm. a) vyhlášky o fondech	6 510	3 458	53,1
1	Výdaje podle § 4 odst. 3 vyhlášky o fondech	6 510	3 458	53,1
2	Úplaty za bankovní a jiné služby	0	0	–
3	Záporné kurzové rozdíly související se SF	0	0	–
4	Mimořádné případy externí	0	0	–
5	Mimořádné převody mezi fondy	0	0	–
IV.	Konečný zůstatek k poslednímu dni sledovaného období = I + II – III	5 248	10 957	208,8
	Z B IV přináší hodnotě rezerv k poslednímu dni sledovaného období	0	0	–

## 5.5 Rezervní fond zdravotní pojišťovny

### Tvorba a čerpání

Počáteční zůstatek RF k 1. 1. 2022 činil 310.166 tis. Kč.

V roce 2022 představoval tvorbu RF převod 36.213 tis. Kč ze ZFZP.

RF v roce 2022 nebyl čerpán.

Konečný zůstatek RF k 31. 12. 2022 činil 346.379 tis. Kč (viz doplňující tabulka výkazu VZ 2022 RF – 6 – propočet limitu RF).

### Příjmy a výdaje

Počáteční zůstatek BÚ RF k 1. 1. 2022 činil 310.166 tis. Kč.

V roce 2022 byly příjmy tvořeny převodem přídelu ze ZFZP ve výši 36.213 tis. Kč.

BÚ RF nebyl čerpán.

Konečný zůstatek BÚ RF k 31. 12. 2022 činil 346.379 tis. Kč.

<b>A.</b>	<b>Rezervní fond (RF)</b>	<b>ZPP 2022</b>	<b>Skut. 2022</b>	<b>Skut. 22 / ZPP 22</b>
	<b>Tvorba a čerpání ve sledovaném období</b>	<b>tis. Kč</b>	<b>tis. Kč</b>	<b>%</b>
<b>I.</b>	<b>Počáteční zůstatek k 1. 1. ve sledovaném období</b>	<b>310 166</b>	<b>310 166</b>	<b>100,0</b>
<b>II.</b>	<b>Tvorba celkem = zdroje</b>	<b>37 796</b>	<b>36 213</b>	<b>95,8</b>
1	Předpis přídelu ze základního fondu zdravotního pojištění podle § 2 odst. 1 písm. b) vyhlášky o fondech	37 796	36 213	95,8
2	Úroky z běžného účtu RF	0	0	–
3	Bezúplatná plnění určená dárce do RF podle § 2 odst. 1 písm. e) vyhlášky o fondech	0	0	–
4	Převod zůstatku RF v případě sloučení nebo splynutí zdravotní pojišťovny podle § 2 odst. 1 písm. f) vyhlášky o fondech	0	0	–
5	Kauce žadatele podle § 2 odst. 1 písm. a) vyhlášky o fondech	0	0	–
6	Mimořádné případy externí	0	0	–
7	Mimořádné převody mezi fondy	0	0	–
<b>III.</b>	<b>Čerpání celkem = snížení zdrojů</b>	<b>0</b>	<b>0</b>	<b>–</b>
1	Přídel z RF do základního fondu zdravotního pojištění podle § 2 odst. 2 písm. a) vyhlášky o fondech	0	0	–
2	Úplaty za bankovní služby a další úplaty podle § 2 odst. 2 písm. b) vyhlášky o fondech	0	0	–
3	Závazky k úhradě zdravotních služeb z rozhodnutí likvidátora podle § 2 odst. 2 písm. e) vyhlášky o fondech	0	0	–
4	Mimořádné případy externí	0	0	–
5	Mimořádné převody mezi fondy	0	0	–
<b>IV.</b>	<b>Konečný zůstatek k poslednímu dni sledovaného období = I + II – III</b>	<b>347 962</b>	<b>346 379</b>	<b>99,5</b>

<b>B.</b>	<b>Rezervní fond (RF)</b>	<b>ZPP 2022</b>	<b>Skut. 2022</b>	<b>Skut. 22 / ZPP 22</b>
	<b>Příjmy a výdaje ve sledovaném období podle § 2 odst. 3 vyhlášky o fondech</b>	<b>tis. Kč</b>	<b>tis. Kč</b>	<b>%</b>
<b>I.</b>	<b>Počáteční zůstatek k 1. 1. ve sledovaném období <sup>1)</sup></b>	<b>310 166</b>	<b>310 166</b>	<b>100,0</b>
<b>II.</b>	<b>Příjmy celkem</b>	<b>37 796</b>	<b>36 213</b>	<b>95,8</b>
1	Převod z běžného účtu základního fondu zdravotního pojištění podle § 2 odst. 1 písm. b) vyhlášky o fondech	37 796	36 213	95,8
2	Úroky z běžného účtu RF	0	0	–
3	Bezúplatná plnění určená dárce do RF podle § 2 odst. 1 písm. e) vyhlášky o fondech	0	0	–
4	Převod zůstatku běžného účtu RF v případě sloučení nebo splynutí zdravotní pojišťovny podle § 2 odst. 1 písm. f) vyhlášky o fondech	0	0	–
5	Kauce žadatele podle § 2 odst. 1 písm. a) vyhlášky o fondech	0	0	–
6	Mimořádné případy externí	0	0	–
7	Mimořádné převody mezi fondy	0	0	–
<b>III.</b>	<b>Výdaje celkem:</b>	<b>0</b>	<b>0</b>	<b>–</b>
1	Převod z běžného účtu RF na běžný účet základního fondu zdravotního pojištění podle § 2 odst. 2 písm. a) vyhlášky o fondech	0	0	–
2	Úplaty za bankovní služby a další úplaty podle § 2 odst. 2 písm. b) vyhlášky o fondech	0	0	–

B.	Rezervní fond (RF)	ZPP 2022	Skut. 2022	Skut. 22 / ZPP 22
	Příjmy a výdaje ve sledovaném období podle § 2 odst. 3 vyhlášky o fondech	tis. Kč	tis. Kč	%
3	Závazky k úhradě zdravotních služeb z rozhodnutí likvidátora podle § 2 odst. 2 písm. e) vyhlášky o fondech	0	0	–
4	Mimořádné případy externí	0	0	–
5	Mimořádné převody mezi fondy	0	0	–
IV.	Konečný zůstatek k poslednímu dni vykazovaného období = I + II – III <sup>1)</sup>	347 962	346 379	99,5

Poznámka k tabulce:

- 1) Pokud zdravotní pojišťovna nevykáže, že A I = B I, případně A IV = B IV, tyto rozdíly zdůvodní.

## Propočet limitu RF

Propočet limitu RF byl proveden dle ust. § 18 zák. č. 280/1992 Sb. Zůstatek RF splnil zákonem předepsanou výši.

C.	Doplňující tabulka: Propočet limitu RF <sup>2)</sup>	ZPP 2022	Skut. 2022	Skut. 22 / ZPP 22
Rok	Propočtová základna pro výpočet limitu přidělu do RF	tis. Kč	tis. Kč	%
2019		20 312 746	20 312 745	100,0
2020		22 506 871	22 506 871	100,0
2021		26 772 759	26 456 201	98,8
	Průměrné roční výdaje ZFZP za bezprostředně předcházející uzavřené 3 kalendářní roky	23 197 459	23 091 939	99,5
	Výpočet limitu = 1,5 % z propočtených průměrných výdajů ZFZP	347 962	346 379	99,5

Poznámka k tabulce:

- 1) Tabulku propočtu RF vyplňuje VZP ČR podle § 7 odst. 1 písm. b) zákona č. 551/1991 Sb., o VZP ČR, ve znění pozdějších předpisů (dále jen „zákon č. 551/1991 Sb.“) a ostatní zdravotní pojišťovny podle § 18 odst. 1 zákona č. 280/1992 Sb. Hodnocení dodržení limitu se provádí k 31. prosinci sledovaného období. Sloučená zdravotní pojišťovna zohlední při propočtu limitu RF § 2 odst. 6 vyhlášky o fondech. Tvorba v oddílu A odpovídá vždy propočtu povinného přidělu v doplňující tabulce, a to i v případě, že převod finančních prostředků v oddílu B není možno provést v povinné výši, nebo došlo k čerpání finančních prostředků z bankovního účtu RF. Kladný rozdíl zůstatků mezi oddílem A a oddílem B vykazuje tzv. vnitřní dluh bankovního účtu RF. Tento rozdíl zdravotní pojišťovna zdůvodní.

## 5.6 Fond prevence zdravotní pojišťovny

### Tvorba a čerpání

Počáteční zůstatek Fprev k 1. 1. 2022 činil 80.173 tis. Kč.

V roce 2022 byl pro Fprev převeden příděl ze ZFZP ve výši 125.000 tis. Kč, což bylo o 8.500 tis. Kč více než v roce 2021. Dále byl součástí tvorby převod 55.841 tis. Kč ze ZFZP na platby za testování zaměstnanců ve firmách na covid-19.

V roce 2022 byl Fprev čerpán na preventivní programy ve výši 206.126 tis. Kč. Bankovní a poštovní poplatky byly předepsány ve výši 261 tis. Kč, z toho náklady na testování na covid-19 ve firmách činily 55.841 tis. Kč.

Konečný zůstatek Fprev k 31. 12. 2022 činil 54.696 tis. Kč.

### Příjmy a výdaje

Počáteční zůstatek BÚ Fprev k 1. 1. 2022 činil 59.936 tis. Kč.

V průběhu roku 2022 představoval celkový příjem na BÚ Fprev částku 158.596 tis. Kč, z toho bylo ze záloh od pojištěnců s vazbou na preventivní programy 1.176 tis. Kč; z převodu ze ZFZP 95.355 tis. Kč a jako příděl z BÚ ZFZP na antigenní testování na covid-19 ve firmách 62.065 tis. Kč.

Celkové výdaje Fprev v roce 2022 činily 209.959 tis. Kč. Z toho 208.522 tis. Kč tvořily výdaje na preventivní programy, 261 tis. Kč bylo čerpáno na úhradu bankovních poplatků a bylo provedeno zúčtování záloh s pojištěnci s vazbou na preventivní programy ve výši 1.176 tis. Kč.

Konečný zůstatek BÚ Fprev k 31. 12. 2022 činil 8.573 tis. Kč.

### Doplňující informace

Rozdíl mezi účetním zůstatkem fondu a bankovním účtem je k 31. 12. 2022 způsoben závazky vůči pojištěncům ve výši 14.353 tis. Kč a pohledávkou vůči ZFZP ve výši 60.476 tis. Kč.

VZ 2022 Fprev – 7

A.	Fond prevence (Fprev)	ZPP 2022	Skut. 2022	Skut. 22 / ZPP 22
	Tvorba a čerpání ve sledovaném období	tis. Kč	tis. Kč	%
I.	Počáteční zůstatek k 1. 1. ve sledovaném období	87 199	80 173	91,9
II.	Tvorba celkem = zdroje	125 000	180 913	144,7
1	Zdroje podle zákona č. 551/1991 Sb. a zákona č. 280/1992 Sb.	125 000	125 000	100,0
1.1	v tom: příděl ze zisku po zdanění	0	0	–
1.2	podíl podle § 19 odst. 1 zákona č. 280/1992 Sb.	125 000	125 000	100,0
1.2.1	z toho: převod ze ZFZP – prostředky pocházející z pojistného na veřejné zdravotní pojištění	15 000	24 000	160,0
1.2.2	prostředky pocházející z pokut, přírážek k pojistnému a penále	110 000	101 000	91,8
1.2.3	převod z PF	0	0	–
1.3	podíl podle § 6 odst. 7 zákona č. 551/1991 Sb.	0	0	–
2	Úroky vytvořené na bankovním účtu Fprev	0	0	–
3	Ostatní (bezúplatná plnění)	0	72	–
4	Zúčtování s pojištěnci s vazbou na vyúčtování preventivních programů	0	0	–
5	Zrušení opravných položek	0	0	–
6	Mimořádné případy externí	0	0	–
7	Mimořádné převody mezi fondy	0	55 841	–
III.	Čerpání celkem = snížení zdrojů:	146 535	206 390	140,8

## VZ 2022 Fprev – 7

A.	Fond prevence (Fprev)	ZPP 2022	Skut. 2022	Skut. 22 / ZPP 22
	Tvorba a čerpání ve sledovaném období	tis. Kč	tis. Kč	%
1	Preventivní programy	146 055	206 129	141,1
2	Úroky z úvěrů na posílení Fprev	0	0	–
3	Ostatní (úplaty za bankovní a jiné služby)	480	261	54,4
4	Odpis penále, přírážek a pokut k pojistnému, které byly zdrojem Fprev	0	0	–
5	Zúčtování s pojišťenci s vazbou na vyúčtování preventivních programů	0	0	–
6	Snížení fondu o částky penále, pokut a přírážek na základě rozhodnutí o odstranění tvrdosti podle § 53a zákona č. 48/1997 Sb.	0	0	–
7	Tvorba opravných položek	0	0	–
8	Mimořádné případy externí	0	0	–
9	Mimořádné převody mezi fondy	0	0	–
IV.	Konečný zůstatek k poslednímu dni sledovaného období = I + II – III	65 664	54 696	83,3

## VZ 2022 Fprev – 7

B.	Fond prevence (Fprev)	ZPP 2022	Skut. 2022	Skut. 22 / ZPP 22
	Příjmy a výdaje ve sledovaném období	tis. Kč	tis. Kč	%
I.	Počáteční zůstatek k 1. 1. ve sledovaném období	97 795	59 936	61,3
II.	Příjmy celkem:	126 500	158 596	125,4
1	Příjmy finančních prostředků na základě zákona č. 551/1991 Sb. a zákona č. 280/1992 Sb.	125 000	95 355	76,3
1.1	v tom: příděl ze zisku po zdanění	0	0	–
1.2	podíl podle § 19 odst. 1 zákona č. 280/1992 Sb.	125 000	95 355	76,3
1.2.1	z toho: převod ze ZFZP – prostředky pocházející z pojistného na veřejné zdravotní pojištění	15 000	12 000	80,0
1.2.2	prostředky pocházející z pokut, přírážek k pojistnému a penále	110 000	83 355	75,8
1.2.3	převod z PF	0	0	–
1.3	podíl podle § 6 odst. 7 zákona č. 551/1991 Sb.	0	0	–
2	Úroky vytvořené na bankovním účtu Fprev	0	0	–
3	Ostatní (bezúplatná plnění)	0	0	–
4	Příjem úvěru na posílení Fprev	0	0	–
5	Zúčtování s pojišťenci s vazbou na vyúčtování preventivních programů	1 500	1 176	78,4
6	Mimořádné případy externí	0	0	–
7	Mimořádné převody mezi fondy	0	62 065	–
III.	Výdaje celkem:	148 035	209 959	141,8
1	Výdaje na preventivní programy	146 055	208 522	142,8
2	Úroky z úvěrů	0	0	–
3	Ostatní (úplaty za bankovní a jiné služby)	480	261	54,4
4	Splátky úvěru	0	0	–
5	Zúčtování s pojišťenci s vazbou na vyúčtování preventivních programů	1 500	1 176	78,4
6	Mimořádné případy externí			
7	Mimořádné převody mezi fondy			
IV.	Konečný zůstatek k poslednímu dni sledovaného období = I + II – III	76 260	8 573	11,2
	Z B IV přináležejí hodnotě rezerv k poslednímu dni sledovaného období	0	0	–



### 5.6.1 Splnění podmínek podle § 1 odst. 3 vyhl. č. 418/2003 Sb., ve znění pozdějších předpisů

V průběhu hodnoceného období nepoužila VoZP při hospodaření se ZFZP žádný úvěr či jinou finanční výpomoc. VoZP naplnila požadavky vyhlášky.

### 5.7 Jiná činnost zdravotní pojišťovny

Výnosy z jiné činnosti v roce 2022 činily 1.073 tis. Kč, které VoZP získala zejména z pronájmu dočasně volných bytových a nebytových prostor v objektech poboček ve výši 344 tis. Kč a z poskytování cestovního připojištění ve výši 729 tis. Kč.

Náklady jiné činnosti tvořily mzdové náklady a související náklady s poskytováním cestovního připojištění ve výši 159 tis. Kč, odpisy ve výši 119 tis. Kč a ostatní náklady v částce 86 tis. Kč.

Za rok 2022 činil zisk z jiné činnosti před zdaněním 709 tis. Kč a zisk po zdanění 568 tis. Kč.

VZ 2022 Jiná činnost – 8

A.	Jiná činnost	ZPP 2022	Skut. 2022	Skut. 22 / ZPP 22
		tis. Kč	tis. Kč	%
<b>I.</b>	<b>Výnosy celkem</b>	<b>880</b>	<b>1 073</b>	<b>121,9</b>
1	Výnosy z jiné činnosti	880	1 073	121,9
2	Úroky	0	0	–
3	Výnosy z prodeje finančních investic	0	0	–
4	Zvýšení hodnoty cenných papírů vlivem reálného ocenění	0	0	–
5	Mimořádné případy externí	0	0	–
6	Mimořádné převody mezi fondy	0	0	–
<b>II.</b>	<b>Náklady celkem <sup>1)</sup></b>	<b>420</b>	<b>364</b>	<b>86,7</b>
1	Provozní náklady související s jinou činností	420	364	86,7
1.1	v tom: mzdy bez ostatních osobních nákladů	120	119	99,2
1.2	ostatní osobní náklady	0	0	–
1.3	pojistné na zdravotní pojištění	12	11	91,7
1.4	pojistné na sociální zabezpečení	30	30	100,0
1.5	odpisy hmotného a nehmotného majetku – podíl vztahující se k této činnosti	150	119	79,3
1.6	Úroky	0	0	–
1.7	pokuty a penále	0	0	–
1.8	finanční náklady spojené s prodejem finančních investic <sup>2)</sup>	0	0	–
1.9	ostatní provozní náklady	108	85	78,7
2	Snížení hodnoty cenných papírů vlivem reálného ocenění	0	0	–
3	Mimořádné případy externí	0	0	–
4	Mimořádné převody mezi fondy	0	0	–
<b>III.</b>	<b>Výsledek hospodaření = I – II</b>	<b>460</b>	<b>709</b>	<b>154,1</b>
<b>IV.</b>	<b>Daň z příjmů</b>	<b>90</b>	<b>141</b>	<b>156,7</b>
<b>V.</b>	<b>Zisk z jiné činnosti po zdanění = III – IV</b>	<b>370</b>	<b>568</b>	<b>153,5</b>

B.	Doplňující informace o cenných papírech pořízených z finančních zdrojů jiné činnosti	ZPP 2022	Skut. 2022	Skut. 22 / ZPP 22
2	Stav cenných papírů k poslednímu dni sledovaného období	0	0	–
	<b>Z toho cenné papíry vztahující se k dceřině společnosti provozující komerční pojištění</b>			
z 1	Stav cenných papírů k 1. 1. sledovaného období	0	0	–
z 2	Stav cenných papírů k poslednímu dni sledovaného období	0	0	–

C	Doplňující údaje o stavech a pohybu peněžních toků na BÚ jiné činnosti <sup>3)</sup>	ZPP 2022	Skut. 2022	Skut. 22 / ZPP 22
		tis. Kč	tis. Kč	%
I.	Počáteční zůstatek k 1. 1. ve sledovaném období		789	
II.	Příjmy celkem		1 084	
III.	Výdaje celkem		755	
IV.	Saldo příjmů a výdajů za sledované období		329	
V.	Konečný zůstatek k poslednímu dni sledovaného období		1 118	

## Poznámky k tabulce:

- 1) Náklady na jinou činnost vyjadřují nejpozději k 31. 12. daného roku celkové náklady na tuto činnost, včetně podílu nákladů hrazených v průběhu roku prvotně (zálohově) z PF.
- 2) V oddílu A II v ř. 1.8 je nutno uvádět pouze účetní hodnotu prodávaných finančních investic tak, aby bylo možno po odečtení této hodnoty od položky oddílu A I. ř. 3 propočítat realizovaný výnos nebo ztrátu z uskutečněného prodeje.
- 3) Tabulka navazuje na obsah přílohy č. 4 „Přehled o finančních tocích“ vyhlášky č. 503/2002 Sb., ve znění vyhlášky č. 445/2009 Sb.

## 5.8 Doplnující údaje podle specifik zdravotní pojišťovny – specifické fondy

### 5.8.1 Fond pro úhradu preventivní péče

#### Tvorba a čerpání

Počáteční zůstatek FPÚPP k 1. 1. 2022 činil 524 tis. Kč.

V roce 2022 byl FPÚPP tvořen převodem ze státního rozpočtu z kapitoly MO ve výši 11.000 tis. Kč.

FPÚPP byl čerpán v roce 2022 na úhradu preventivní péče poskytnuté nad rámec preventivní péče hrazené z veřejného zdravotního pojištění ve výši 11.774 tis. Kč a úhradu režijních nákladů PF v částce 714 tis. Kč.

Konečný zůstatek FPÚPP K 31. 12. 2022 činil -964 tis. Kč, záporný zůstatek je dán vyčerpáním plánovaného přidělu tohoto fondu a vyšším čerpáním, než bylo plánováno.

#### Příjmy a výdaje

Počáteční zůstatek BÚ FPÚPP k 1. 1. 2022 činil 1.645 tis. Kč.

Příjem BÚ FPÚPP byl tvořen převodem ze státního rozpočtu z kapitoly MO ve výši 11.000 tis. Kč.

BÚ FPÚPP byl v roce 2022 čerpán na úhradu preventivní péče poskytnuté nad rámec preventivní péče hrazené z veřejného zdravotního pojištění ve výši 9.392 tis. Kč a na provozní výdaje související s odděleným vedením a správou FPÚPP ve výši 707 tis. Kč.

Konečný zůstatek BÚ FPÚPP k 31. 12. 2022 činil celkem 2.546 tis. Kč.

## Doplňující informace

Rozdíl mezi FPÚPP a BÚ FPÚPP byl způsoben především časovým nesouladem mezi zaúčtováním faktur a jejich zaplacením a také závazkem vůči ZFZP z titulu faktur uhrazených primárně ze ZFZP ve výši -3.510 tis. Kč.

### VZ 2022 FPÚPP – 9

A.	Fond pro úhradu preventivní péče (FPÚPP)	ZPP 2022	Skut. 2022	Skut. 22 / ZPP 22
	Tvorba a čerpání ve sledovaném období	tis. Kč	tis. Kč	%
I.	Počáteční zůstatek k 1. 1. ve sledovaném období	89	524	588,8
II.	Tvorba celkem = zdroje	10 000	11 000	110,0
1	Převod ze státního rozpočtu kapitoly Ministerstva obrany	10 000	11 000	110,0
2	Úroky	0	0	–
3	Kladné kurzové rozdíly	0	0	–
III.	Čerpání celkem = snížení zdrojů <sup>1)</sup>	9 688	12 488	128,9
1	Čerpání finančních prostředků na úhradu preventivní péče poskytnuté nad rámec preventivní péče hrazené z veřejného zdravotního pojištění podle § 11 odst. 3 písm. b) zákona č. 48/1997 Sb.	9 000	11 774	130,8
2	Úplaty za bankovní a poštovní služby vztahující se k tomuto fondu	0	0	–
3	Provozní náklady související s odděleným vedením a správou tohoto fondu, včetně nákladů hrazených v průběhu roku zálohově z provozního fondu	688	714	103,8
3.1	v tom: mzdy bez ostatních osobních nákladů	412	414	100,5
3.2	ostatní osobní náklady	0	0	–
3.3	pojistné za zaměstnance na zdravotní pojištění	37	37	100,0
3.4	pojistné za zaměstnance na sociální zabezpečení a příspěvek na státní politiku zaměstnanosti	107	108	100,9
3.5	podíl odpisů vztahující se k tomuto fondu	0	0	–
3.6	Úroky	0	0	–
3.7	pokuty a penále	0	0	–
3.8	ostatní provozní náklady	132	155	117,4
4	Podíl nákladů převodem z fondu reprodukce majetku v případě pořízení investic využívaných i tímto fondem	0	0	–
5	Záporné kurzové rozdíly související s tímto fondem	0	0	–
IV.	Konečný zůstatek k poslednímu dni sledovaného období = I + II – III	401	-964	-240,4

### VZ 2022 FPÚPP – 9

B.	Fond pro úhradu preventivní péče (FPÚPP)	ZPP 2022	Skut. 2022	Skut. 22 / ZPP 22
	Příjmy a výdaje ve sledovaném období	tis. Kč	tis. Kč	%
I.	Počáteční zůstatek k 1. 1. ve sledovaném období	89	1 645	1 848,3
II.	Příjmy celkem	10 000	11 000	110,0
1	Příjem záloh Ministerstva obrany včetně mimořádných	10 000	11 000	110,0
2	Úroky	0	0	–
3	Zúčtování zálohy s provozním fondem	0	0	–
4	Kladné kurzové rozdíly	0	0	–
III.	Výdaje celkem <sup>1)</sup>	9 688	10 099	104,2
1	Úhrada preventivní péče poskytnuté nad rámec preventivní péče hrazené z veřejného zdravotního pojištění podle § 11 odst. 3 písm. b) zákona č. 48/1997 Sb.	9 000	9 392	104,4

B.	Fond pro úhradu preventivní péče (FPÚPP)	ZPP 2022	Skut. 2022	Skut. 22 / ZPP 22
	Příjmy a výdaje ve sledovaném období	tis. Kč	tis. Kč	%
2	Úplaty za bankovní a poštovní služby vztahující se k tomuto fondu	0	0	–
3	Provozní výdaje související s odděleným vedením a správou tohoto fondu, včetně výdajů hrazených v průběhu roku zálohově z provozního fondu	688	707	102,8
3.1	v tom: mzdy včetně ostatních osobních nákladů	412	414	100,5
3.2	pojistné za zaměstnance na zdravotní pojištění	37	37	100,0
3.3	pojistné za zaměstnance na sociální zabezpečení a příspěvek na státní politiku zaměstnanosti	107	108	100,9
3.4	Úroky	0	0	–
3.5	pokuty a penále	0	0	–
3.6	ostatní provozní náklady	132	148	112,1
4	Záloha vůči provoznímu fondu na pokrytí podílu společných výdajů <sup>2)</sup>	0	0	–
5	Úhrada podílu převodu výdajů z fondu reprodukce majetku	0	0	–
6	Záporné kurzové rozdíly	0	0	–
IV.	Konečný zůstatek k poslednímu dni sledovaného období = I + II – III	401	2 546	634,9

**Poznámky k tabulce:**

- 1) Oddíly A III a B III zobrazují veškeré přímé náklady (výdaje) a současně i podíl na společných nákladech (výdajích), který je nejpozději v účetní závěrce přeúčtován z PF (případně z FRM) na tento fond.
- 2) Na podíl společných nákladů vztahující se k tomuto fondu se poskytují v průběhu sledovaného období zálohy na bankovní účet provozního fondu.

## 5.8.2 Fond zprostředkování úhrady zdravotních služeb

### Tvorba a čerpání

Počáteční zůstatek FZÚZS k 1. 1. 2022 činil 1.018 tis. Kč.

V roce 2022 byl FZÚZS tvořen převodem ze státního rozpočtu z kapitoly MO ve výši 7.000 tis. Kč.

FZÚZS byl čerpán v roce 2022 na úhradu zprostředkované zdravotní péče ve výši 6.878 tis. Kč a úhradu režijních nákladů PF v částce 714 tis. Kč.

Konečný zůstatek FZÚZS k 31. 12. 2022 představoval 426 tis. Kč.

### Příjmy a výdaje

Počáteční zůstatek BÚ FZÚZS k 1. 1. 2022 činil 3.813 tis. Kč.

Příjmy BÚ FZÚZS byly v roce 2022 tvořeny příjmy záloh MO ve výši 7.000 tis. Kč.

BÚ FZÚZS byl v roce 2022 čerpán na úhradu zprostředkované zdravotní péče ve výši 8.646 tis. Kč a na provozní výdaje související s odděleným vedením a správou FZÚZS ve výši 707 tis. Kč.

Konečný zůstatek BÚ FZÚZS k 31. 12. 2022 činil 1.460 tis. Kč.

### Doplňující informace

Rozdíl mezi FZÚZS a BÚ FZÚZS byl způsoben časovým nesouladem mezi zaúčtováním faktur a jejich zaplacením a také pohledávkou vůči ZFZP ve výši -1.089 tis. Kč.

<b>A. Fond pro zprostředkování úhrady zdravotní péče (FZÚZS)</b>		<b>ZPP 2022</b>	<b>Skut. 2022</b>	<b>Skut. 22 / ZPP 22</b>
<b>Tvorba a čerpání ve sledovaném období</b>		<b>tis. Kč</b>	<b>tis. Kč</b>	<b>%</b>
<b>I.</b>	<b>Počáteční zůstatek k 1. 1. ve sledovaném období</b>	<b>2 003</b>	<b>1 018</b>	<b>50,8</b>
<b>II.</b>	<b>Tvorba celkem = zdroje</b>	<b>7 000</b>	<b>7 000</b>	<b>100,0</b>
1	Převod ze státního rozpočtu kapitoly Ministerstva obrany	7 000	7 000	100,0
2	Úroky	0	0	–
3	Kladné kurzové rozdíly	0	0	–
<b>III.</b>	<b>Čerpání celkem = snížení zdrojů <sup>1)</sup></b>	<b>8 088</b>	<b>7 592</b>	<b>93,9</b>
1	Čerpání finančních prostředků na úhradu rozdílu podle § 11 odst. 3 písm. a) zákona č. 48/1997 Sb.	7 400	6 878	92,9
2	Úplaty za bankovní a poštovní služby vztahující se k tomuto fondu	0	0	–
3	Provozní náklady související s odděleným vedením a správou tohoto fondu, hrazené v průběhu roku přímo, nebo zálohově z provozního fondu <sup>1)</sup>	688	714	103,8
3.1	v tom: mzdy bez ostatních osobních nákladů	412	414	100,5
3.2	ostatní osobní náklady	0	0	–
3.3	pojistné za zaměstnance na zdravotní pojištění	37	37	100,0
3.4	pojistné za zaměstnance na sociální zabezpečení a příspěvek na státní politiku zaměstnanosti	107	108	100,9
3.5	podíl odpisů vztahující se k tomuto fondu	0	0	–
3.6	Úroky	0	0	–
3.7	pokuty a penále	0	0	–
3.8	ostatní provozní náklady	132	155	117,4
4	Podíl nákladů převodem z fondu reprodukce majetku v případě pořízení investic využívaných i tímto fondem	0	0	–
5	Záporné kurzové rozdíly související s tímto fondem	0	0	–
<b>IV.</b>	<b>Konečný zůstatek k poslednímu dni sledovaného období = I + II – III</b>	<b>915</b>	<b>426</b>	<b>46,6</b>

<b>B. Fond pro zprostředkování úhrady zdravotních služeb (FZÚZS)</b>		<b>ZPP 2022</b>	<b>Skut. 2022</b>	<b>Skut. 22 / ZPP 22</b>
<b>Příjmy a výdaje ve sledovaném období</b>		<b>tis. Kč</b>	<b>tis. Kč</b>	<b>%</b>
<b>I.</b>	<b>Počáteční zůstatek k 1. 1. ve sledovaném období</b>	<b>2 003</b>	<b>3 813</b>	<b>190,4</b>
<b>II.</b>	<b>Příjmy celkem</b>	<b>7 000</b>	<b>7 000</b>	<b>100,0</b>
1	Příjem záloh Ministerstva obrany včetně mimořádných	7 000	7 000	100,0
2	Úroky	0	0	–
3	Zúčtování zálohy s provozním fondem	0	0	–
4	Kladné kurzové rozdíly související s tímto fondem	0	0	–
<b>III.</b>	<b>Výdaje celkem <sup>1)</sup></b>	<b>8 088</b>	<b>9 353</b>	<b>115,6</b>
1	Úhrada rozdílu podle § 11 odst. 3 písm. a) zákona č. 48/1997 Sb.	7 400	8 646	116,8
2	Úplaty za bankovní a poštovní služby vztahující se k tomuto fondu	0	0	–
3	Provozní výdaje související s odděleným vedením a správou tohoto fondu, hrazené v průběhu roku přímo, nebo zálohově z provozního fondu	688	707	102,8
3.1	v tom: mzdy včetně ostatních osobních nákladů	412	414	100,5
3.2	pojistné za zaměstnance na zdravotní pojištění	37	37	100,0
3.3	pojistné za zaměstnance na sociální zabezpečení a příspěvek na státní politiku zaměstnanosti	107	108	100,9

B.	Fond pro zprostředkování úhrady zdravotních služeb (FZÚZS)	ZPP 2022	Skut. 2022	Skut. 22 / ZPP 22
	Příjmy a výdaje ve sledovaném období	tis. Kč	tis. Kč	%
3.4	Úroky	0	0	–
3.5	pokuty a penále	0	0	–
3.6	ostatní provozní náklady	132	148	112,1
4	Záloha vůči provoznímu fondu na pokrytí podílu společných výdajů <sup>2)</sup>	0	0	–
5	Úhrada podílu převodu výdajů z fondu reprodukce majetku	0	0	–
6	Záporné kurzové rozdíly související s tímto fondem	0	0	–
IV.	<b>Konečný zůstatek k poslednímu dni sledovaného období = I + II – III</b>	<b>915</b>	<b>1 460</b>	<b>159,6</b>

## Poznámky k tabulce:

- 1) Oddíly A III a B III zobrazují veškeré přímé náklady (výdaje) a současně i podíl na společných nákladech (výdajích), který je nejpozději v účetní závěrce přeúčtován z PF (případně z FRM) na tento fond.
- 2) Na podíl společných nákladů vztahující se k tomuto fondu se poskytují v průběhu sledovaného období zálohy na bankovní účet provozního fondu.



## 6. Souhrnný přehled vybraných ukazatelů o činnosti zdravotní pojišťovny

Základní ukazatele o činnosti VoZP za rok 2022 byly následující:

VZ 2022 Zuk – 1

Ř.	Přehled základních ukazatelů o činnosti zdravotní pojišťovny	Měr. jedn.	ZPP 2022	Skut. 2022	Skut. 22 / ZPP 22
	Ukazatel				%
	<b>I. Pojištěnci</b>				
1	Počet pojištěnců celkem k poslednímu dni sledovaného období	osob	703 000	708 769	100,8
1.1	z toho: státem hrazení	osob	377 000	379 934	100,8
2	Průměrný počet pojištěnců za sledované období	osob	703 000	707 043	100,6
2.1	z toho: státem hrazení	osob	377 000	378 748	100,5
	<b>II. Ostatní ukazatele</b>				
3	Stav dlouhodobého majetku včetně poskytovaných záloh pořízený k poslednímu dni sledovaného období	tis. Kč	283 000	233 030	82,3
4	Stav dlouhodobého majetku včetně poskytovaných záloh pořízený za sledované období	tis. Kč	97 000	28 265	29,1
4.1	v tom: majetek na vlastní činnost	tis. Kč	97 000	28 265	29,1
4.2	ostatní majetek	tis. Kč	0	0	–
5	Stav finančních investic k poslednímu dni sledovaného období (krátkodobé i dlouhodobé)	tis. Kč	0	0	–
5.1	z toho: vázáno v dceřiné společnosti	tis. Kč	0	0	–
6	Finanční investice pořízené za sledované období (saldo nákup – prodej)	tis. Kč	0	0	–
6.1	z toho: vázáno v dceřiné společnosti	tis. Kč	0	0	–
7	Přijaté bankovní úvěry celkem (tj. bez údajů na řádcích 10 a 13) za sledované období	tis. Kč	0	0	–
7.1	v tom: dlouhodobé	tis. Kč	0	0	–
7.2	krátkodobé	tis. Kč	0	0	–
8	Splátky bankovních úvěrů krátkodobých i dlouhodobých za sledované období	tis. Kč	0	0	–
9	Nesplacený zůstatek bankovních úvěrů k poslednímu dni sledovaného období celkem	tis. Kč	0	0	–
10	Přijaté návratné finanční výpomoci ze státního rozpočtu ve sledovaném období	tis. Kč	0	0	–
11	Splácení návratné finanční výpomoci ze státního rozpočtu ve sledovaném období	tis. Kč	0	0	–
12	Nesplacený zůstatek návratné finanční výpomoci ze státního rozpočtu k poslednímu dni sledovaného období celkem	tis. Kč	0	0	–
13	Přijaté zápůjčky, např. od žadatele o povolení podle § 3 zákona č. 280/1992 Sb., o resortních, oborových, podnikových a dalších zdravotních pojišťovnách, ve znění pozdějších předpisů (dále jen „zákon č. 280/1992 Sb.“) ve sledovaném období	tis. Kč	0	0	–
14	Splátky zápůjček ve sledovaném období	tis. Kč	0	0	–
15	Nesplacený zůstatek zápůjček k poslednímu dni sledovaného období celkem	tis. Kč	0	0	–
16	Přijatá bezúplatná plnění a nenávratné dotace ve sledovaném období	tis. Kč	0	0	–
17	Přepočtený počet zaměstnanců k poslednímu dni sledovaného období (zaokrouhlí se na celá čísla)	osob	400	389	97,3
18	Průměrný přepočtený počet zaměstnanců (zaokrouhlí se na celá čísla)	osob	395	386	97,7

Ř.	Přehled základních ukazatelů o činnosti zdravotní pojišťovny	Měr. jedn.	ZPP 2022	Skut. 2022	Skut. 22 / ZPP 22
	Ukazatel				%
19	Výpočet limitu nákladů na činnost podle vyhlášky č. 418/2003 Sb., kterou se stanoví podrobnější vymezení okruhu a výše příjmů a výdajů fondů veřejného zdravotního pojištění zdravotních pojišťoven, podmínky jejich tvorby, užití, přípustnosti vzájemných převodů finančních prostředků a hospodaření s nimi, limit nákladů na činnost zdravotních pojišťoven krytých ze zdrojů základního fondu včetně postupu propočtu tohoto limitu, ve znění pozdějších předpisů (dále jen „vyhláška o fondech“) (zaokrouhlí se na 2 desetinná místa)	%	3,06	3,06	100,0
20	Rozvrhová základna pro propočet přídelu do provozního fondu podle § 7 vyhlášky o fondech	tis. Kč	27 815 353	27 092 668	97,4
21	Maximální limit nákladů na činnost propočtený z dosažené rozvrhové základny podle § 7 vyhlášky o fondech	tis. Kč	851 150	829 036	97,4
22	Skutečný přídel ze ZFZP do provozního fondu ve sledovaném období	tis. Kč	750 000	375 000	50,0
	<b>III. Závazky a pohledávky</b>				
23	Závazky celkem k poslednímu dni sledovaného období (neobsahují nesplacené zůstatky bankovních úvěrů, návratných finančních výpomocí ze státního rozpočtu a zápůjček uvedených na ř. 9, 12 a 15) <sup>1)</sup>	tis. Kč	<b>4 880 000</b>	<b>5 426 486</b>	<b>111,2</b>
23.1	v tom: závazky vůči poskytovatelům zdravotních služeb ve lhůtě splatnosti <sup>2)</sup>	tis. Kč	4 800 000	5 305 978	110,5
23.2	závazky vůči poskytovatelům zdravotních služeb po lhůtě splatnosti	tis. Kč	0	0	–
23.3	ostatní závazky ve lhůtě splatnosti	tis. Kč	80 000	120 508	150,6
23.4	ostatní závazky po lhůtě splatnosti	tis. Kč	0	0	–
24	<b>Pohledávky celkem k poslednímu dni sledovaného období <sup>3)</sup></b>	tis. Kč	<b>3 606 800</b>	<b>4 308 874</b>	<b>119,5</b>
24.1	v tom: pohledávky za plátcí pojistného ve lhůtě splatnosti	tis. Kč	1 300 000	1 409 015	108,4
24.2	pohledávky za plátcí pojistného po lhůtě splatnosti <sup>4)</sup>	tis. Kč	1 800 000	2 318 869	128,8
24.3	pohledávky za poskytovateli zdravotních služeb ve lhůtě splatnosti <sup>5)</sup>	tis. Kč	230 000	203 892	88,6
24.4	pohledávky za poskytovateli zdravotních služeb po lhůtě splatnosti	tis. Kč	1 800	818	45,4
24.5	ostatní pohledávky ve lhůtě splatnosti	tis. Kč	225 000	311 103	138,3
24.6	ostatní pohledávky po lhůtě splatnosti	tis. Kč	50 000	65 177	130,4
25	Dohadné položky pasivní celkem – stav k poslednímu dni sledovaného období	tis. Kč	1 500 000	2 262 250	150,8
26	Dohadné položky aktivní celkem – stav k poslednímu dni sledovaného období	tis. Kč	500 000	539 423	107,9
27	Rezervy celkem – stav k poslednímu dni sledovaného období	tis. Kč	286	286	100,0
28	Opravné položky celkem – stav k poslednímu dni sledovaného období	tis. Kč	4 350 000	4 992 242	114,8
	<b>Doplňující údaje k řádkům 1, 2, 5 a 6</b>				
k 1.1	z toho pojištěnci ze zemí Evropské unie	osob	0	0	–
k 2.1	z toho pojištěnci ze zemí Evropské unie	osob	0	0	–

**Poznámky k tabulce:**

- 1) Obsah ř. 23 bude navazovat na Rozvahu, sl. 4 – Pasiva, oddíl C I. Případné rozdíly bude ZP komentovat v textové části VZ.
- 2) V řádku 23.1 budou zahrnuty dohadné položky pasivní (zejména vyúčtování zdravotních služeb za příslušný rok).
- 3) Obsah ř. 24 bude navazovat na Rozvahu, sl. 4 – Aktiva, oddíl E I. Případné rozdíly bude ZP komentovat v textové části VZ.
- 4) V řádku 24.2 budou zahrnuty dohadné položky aktivní za plátcí pojistného. Vykazovaná částka bude zároveň snížena o opravné položky.
- 5) V řádku 24.3 budou zahrnuty dohadné položky aktivní za poskytovateli zdravotních služeb (zejména vyúčtování zdravotních služeb za příslušný rok).

## 6.1 Stav pohledávek a závazků zdravotní pojišťovny ve lhůtě a po lhůtě splatnosti k 31. 12. 2022

Pohledávky za plátci pojistného ve lhůtě splatnosti k 31. 12. 2022 činily 1.409.015 tis. Kč, včetně evidovaných přeplatků na pojistném. Zahrnovaly pojistné na veřejné zdravotní pojištění zaměstnavatelů a zálohy OSVČ a OBZP za měsíc prosinec 2022.

Pohledávky za plátci pojistného po lhůtě splatnosti, po zohlednění dohadných položek aktivních a opravných položek byly ke konci roku 2022 v celkové částce 2.318.869 tis. Kč. V této částce jsou zahrnuty dohadné položky na nedodané předpisy pojistného zaměstnavatelů ve výši 193.968 tis. Kč a dohadná položka ve výši 221.139 tis. Kč vůči plátcům bez známé platební povinnosti.

VoZP měla k 31. 12. 2022 pohledávky za PZS ve lhůtě splatnosti ve výši 203.892 tis. Kč, tvořené jednak dohadnou položkou aktivní za nemocnicemi za nevyřešené regulace a jednak pohledávkami z vyúčtování zdravotních služeb za minulá období.

Pohledávky za PZS po lhůtě splatnosti byly ve výši 818 tis. Kč.

Ostatní pohledávky ve lhůtě splatnosti ke konci vykazovaného období ve výši 311.103 tis. Kč byly tvořeny pohledávkami z titulu záloh na služby, z provozní činnosti a dosud neuhrazených faktur vůči KZP z titulu pohledávek v zahraničních zemích. Významnou část ostatních pohledávek tvoří nevyúčtované zálohy na očkovací látky ve výši 157.947 tis. Kč.

Ostatní pohledávky po lhůtě splatnosti k 31. 12. 2022 ve výši 65.177 tis. Kč představovaly neuhrazené regresní náhrady, pohledávky z nákladů řízení a pohledávky PF po započtení opravných položek.

Ke konci roku 2022 vykazovala VoZP závazky v celkové výši 5.426.486 tis. Kč. Závazky ve lhůtě splatnosti vůči PZS za poskytnuté zdravotní služby představovaly částku 5.305.978 tis. Kč včetně dohadné položky pasivní ve výši 2.262.250 tis. Kč. Na výši závazků se významně projeví pasivní dohadné položky vůči PZS v důsledku očekávaných doplatků za rok 2022 a nedořešených vyúčtování roku 2021. Ostatní závazky ve lhůtě splatnosti ke konci roku 2022 ve výši 120.508 tis. Kč byly z obchodněprávních vztahů evidovaných zejména na PF.

## 6.2 Plnění podmínek splátkových kalendářů u jednotlivých druhů úvěrů, půjček a návratných finančních výpomocí

VoZP neuzavřela, nečerpala ani nesplácela v roce 2022 žádný úvěr, půjčku či jinou finanční výpomoc.

## 6.3 Pojištěnci

### Porovnání s údaji ZPP na rok 2022

Celkový počet pojištěnců VoZP k 31. 12. 2022 činil 708 769 a ZPP na rok 2022 předpokládal dosažení počtu 703 000 pojištěnců. VoZP tedy zaznamenala k 31. 12. 2022 oproti ZPP na rok 2022 vyšší počet pojištěnců o 5 769, tedy o 0,8 %.

Průměrný počet pojištěnců v roce 2022 činil 707 043. Plánovaný průměrný počet pojištěnců podle ZPP na rok 2022 byl předpokládán ve výši 703 000. ZPP na rok 2022 v ukazateli průměrného počtu pojištěnců byl překonán o 4 043 osob, tedy o 0,6 %.

Počet pojištěnců, za které byl plátcem pojistného stát, dosáhl k 31. 12. 2022 stavu 379 934 a oproti ZPP na rok 2022 byl vyšší o 2 934 pojištěnců (tj. o 0,8 %). Průměrný počet pojištěnců, za které je plátcem pojistného stát, v roce 2022 činil 378 748 a oproti ZPP na rok 2022 byl vyšší o 1 748 osob, tj. o 0,5 %.

K 31. 12. 2022 VoZP evidovala více než 4 tisíce pojištěnců na dlouhodobém pobytu.

## Pohyb pojištěnců

K 31. 12. 2022 dosáhli pojištěnci u VoZP počtu 708 769. Ve srovnání s 31. 12. 2021 došlo k nárůstu o 7 211 pojištěnců, tj. o 1,0 %. Průměrný počet pojištěnců v roce 2022 činil 707 043. Proti roku 2021 došlo k nárůstu průměrného počtu o 6 687 pojištěnců, tj. o 1,0 %.

Mezi pojištěnci VoZP bylo větší zastoupení mužů (52,5 %) než žen. Tento podíl se oproti stavu z předchozího roku k 31. 12. 2022 změnil ve prospěch žen o 0,1 %. Trend stárnutí v ČR pokračoval, přičemž se u pojištěnců VoZP průměrný věk za rok 2022 zvýšil ze 41,9 na 42,2. VoZP zaznamenala v roce 2022 oproti roku 2021 nárůst pojištěnců nad 60 let o 3 481 (tj. o 2,1 %).

Počet OSVČ	
Ukazatel	Počet osob k 31. 12. 2022
OSVČ	64 431
v tom: bez zálohy	22 966
se zálohou nižší než minimální	6 736
s minimální zálohou	30 683
se zálohou vyšší než minimální	4 046
OSVČ v paušálním režimu	5 081

### Poznámka:

Minimální měsíční záloha na pojistné pro osoby samostatně výdělečně činné v roce 2022 činila 2.627 Kč.

## 6.4 Přehled o změnách vlastního kapitálu

VoZP přikládá přehled o změnách vlastního kapitálu, který zobrazuje počáteční zůstatky na fondech VoZP a jejich změnu během roku 2022 včetně fondu majetku a převodů mezi fondy.

	Název položky	31. 12. 2021	Tvorba	Čerpání	31. 12. 2022
		tis. Kč	tis. Kč	tis. Kč	tis. Kč
A.	Vlastní kapitál (součet A. I. až A. VII.)	970 901	29 151 652	29 885 773	236 780
A. I.	Základní jmění	0	0	0	0
A. II.	Oceňovací rozdíly	0	0	0	0
A. III.	Ostatní kapitálové fondy	968 445	677 455	928 347	717 553
A. IV.	Ostatní fondy ze zisku	0	0	0	0
A. V.	Fondy veřejného zdravotního pojištění	2 031	28 473 629	28 957 001	-481 341
A. VI. a A. VII.	Výsledek hospodaření	425	568	425	568

## 6.5 Přehled o peněžních tocích

VoZP přikládá přehled o vybraných položkách z přehledu o finančních tocích.

	Název položky	2022 (tis. Kč)
P.	Stav peněžních prostředků k počátku účetního období (součet I. P. + II. P.)	1 787 625
I.	Peněžní prostředky fondů	
I. P.	Stav peněžních prostředků k počátku účetního období	1 786 835
I. A	Příjmy	28 012 482

	Název položky	2022 (tis. Kč)
I. B.	Výdaje	28 682 009
I. F.	Změna stavu peněžních prostředků (rozdíl I. A. - I. B.)	-669 527
I. R.	Stav peněžních prostředků k okamžiku sestavení mezitímní účetní závěrky nebo k rozvahovému dni	1 117 308
II.	Peněžní prostředky za zdaňovanou činnost	
II. P.	Stav peněžních prostředků k počátku účetního období	789
II. A.	Příjmy	1 084
II. B.	Výdaje	755
II. F.	Změna stavu peněžních prostředků (rozdíl II. A. - II. B.)	329
II. R.	Stav peněžních prostředků k okamžiku sestavení mezitímní účetní závěrky nebo k rozvahovému dni	1 118
F.	Celková změna stavu finančních prostředků (součet I. F. + II. F.)	-669 198
R.	Stav peněžních prostředků k okamžiku sestavení mezitímní účetní závěrky nebo k rozvahovému dni (součet P. + F.)	1 118 426

## 7. Plnění podmínek podle § 18 zák. č. 106/1999 Sb., ve znění pozdějších předpisů

V roce 2022 bylo u VoZP podáno celkem 104 žádostí o poskytnutí informací podle zákona č. 106/1999 Sb., o svobodném přístupu k informacím, ve znění pozdějších předpisů (dále též „InfZ“). V uplynulém roce bylo vydáno 42 rozhodnutí o odmítnutí žádosti nebo její části a následně bylo proti jednomu rozhodnutí podáno odvolání. Soudní řízení o právech a povinnostech podle InfZ nebylo vedeno, a tudíž nebyly vynaloženy v souvislosti se soudními řízeními o právech a povinnostech podle tohoto zákona žádné výdaje na zaměstnance ani na právní zastoupení. VoZP v roce 2022 neuzavřela žádnou výhradní licenční smlouvu ve smyslu InfZ. Do VoZP nebyly v roce 2022 podány stížnosti na postup při vyřizování žádosti o informace ve smyslu § 16a InfZ.

Statistika vyřízení dotazů byla následující:

➤ počet podaných žádostí o informace	104
➤ počet vydaných rozhodnutí o odmítnutí žádosti nebo její části	42
➤ počet podaných odvolání proti rozhodnutí	1
➤ soudní řízení o přezkoumání zákonnosti rozhodnutí o odmítnutí žádosti	0
➤ výhradní licence	0
➤ počet stížností podaných podle § 16a InfZ	0
➤ náklady dle § 18 odst. 1 písm. c) InfZ	0

## 8. Závěr

Výsledky hospodaření dosažené v roce 2022 byly významným způsobem ovlivněny snížením platby státu za jím hrazené pojištění a z ní vyplývajícími dopady na příjmovou část hospodaření VoZP. Pro svět a ČR byl rok 2022 velice těžký, po pandemii covidu-19 začala válka na Ukrajině a následně přišla energetická krize a dvouciferná inflace. VoZP nemá k 31. 12. 2022 vůči PZS žádné závazky po lhůtě splatnosti.

### ➤ Výše příjmů z pojistného po uplatnění systému přerozdělování

Příjem pojistného VoZP po přerozdělování činil 26.937.159 tis. Kč a výdaje na zdravotní služby byly ve výši 26.963.809 tis. Kč. Záporný rozdíl z uvedených příjmů a výdajů byl 26.650 tis. Kč. Převod na BÚ PF na pokrytí výdajů na provoz VoZP činil 468.213 tis. Kč.

### ➤ Stav závazků vůči PZS ve lhůtě a po lhůtě splatnosti

VoZP evidovala k 31. 12. 2022 vůči PZS závazky ve lhůtě splatnosti ve výši 3.043.728 tis. Kč (bez dohadné položky pasivní). Dále eviduje dohadné položky aktivní za PZS ve výši 124.316 tis. Kč a dohadné položky pasivní ve výši 2.262.250 tis. Kč. V porovnání s rokem 2021 klesly závazky bez dohadných položek o 7,4 %.

VoZP neměla k 31. 12. 2022 vůči PZS žádné závazky po lhůtě splatnosti.

Výpočet průměrného denního výdaje (x):

$$x = \frac{\text{zdravotní výdaje}}{\text{dny v roce}} = \frac{26.963.809}{365} = 73.873 \text{ tis. Kč}$$

Průměrný denní výdaj VoZP na zdravotní péči v roce 2022 činil 73.873 tis. Kč, což je oproti roku 2021 navýšení o 3.614 tis. Kč, tedy o 5,1 %.

Výpočet počtu dnů (p) reprezentujících závazky ve lhůtě splatnosti:

$$p = \frac{\text{závazky k PZS ve splatnosti}}{x} = \frac{3.043.728}{73.873} = 41,2 \text{ dne}$$

Závazky vůči PZS ve lhůtě splatnosti reprezentovaly ke konci roku 2022 celkem 41,2 dne (v roce 2021 to bylo 46,8 dne, což činí oproti roku 2021 zkrácení doby, za kterou by byly uhrazeny závazky ve lhůtě splatnosti o 5 dní).

### ➤ Naplněné příděly do ostatních fondů definovaných zákonem

VoZP naplnila ze ZFZP přídělem v částce 36.213 tis. Kč výši limitu RF na 346.379 tis. Kč. Na pokrytí provozních nákladů použila příděl ze ZFZP do PF ve výši 375.000 tis. Kč. Do Fprev byl převeden ze ZFZP příděl 125.000 tis. Kč. Všechny příděly byly provedeny v souladu s právními předpisy.

### ➤ Porovnání stavu finančních prostředků ZFZP oddílu B na počátku a na konci hodnoceného období

Počáteční zůstatek ZFZP v odd. B.I činil 813.019 tis. Kč a konečný zůstatek v odd. B.IV byl 261.808 tis. Kč. Došlo tak k meziročnímu poklesu o 67,8 %. Podle výše uvedeného měla VoZP



k 31. 12. 2022 na BÚ ZFZP zůstatek ve výši 11,6 % (v roce 2021 to bylo 38,0 % a v roce 2020 87,0 %) měsíčních výdajů na zdravotní služby.

➤ **Stav pohledávek po lhůtě splatnosti za plátcí pojistného, jejich pokles nebo nárůst v průběhu hodnoceného roku**

Na konci hodnoceného období evidovala VoZP pohledávky po lhůtě splatnosti po zohlednění opravných položek a dohadných položek za plátcí pojistného na veřejné zdravotní pojištění v částce 1.903.762 tis. Kč. Oproti roku 2021, kdy se jednalo o částku 1.863.965 tis. Kč, došlo ke zvýšení o 2,1 %. Hlavním důvodem meziroční změny byla kontrolní činnost VoZP.

➤ **Stav pohledávek po lhůtě splatnosti za poskytovateli zdravotních služeb vztahující se k ZFZP, jejich pokles nebo nárůst v průběhu hodnoceného roku**

Pohledávky po lhůtě splatnosti k 31. 12. 2022 za PZS vztahující se k ZFZP byly v celkové výši 818 tis. Kč.

Stav pohledávek vůči PZS za vyúčtováním předcházejících období, ke kterému nedošlo k 31. 12. 2022, je 124.316 tis. Kč (dohadná položka aktivní).

➤ **Další specifické postupy ZP, které ovlivnily hospodaření se ZFZP v roce 2022**

VoZP zprostředkovává úhrady preventivní péče (fond FPÚPP) a úhrady zdravotních služeb (fond FZÚZS) pro vojáky v činné službě. Zdravotní péče vojáků na misích a jiných vojenských akcích jsou financovány nejen z rozpočtu MO a řízeny legislativou ČR, ale i mezinárodními smlouvami a ujednáními (NATO, OSN). VoZP věnuje těmto misím zvláštní pozornost, a to jak v přípravné fázi (vakcinace, preventivní balíčky jako prevence proti případným onemocněním, pro posílení imunity a pomoc při drobných zraněních), tak i v jejich průběhu. V naléhavých případech a na vyžádání AČR se VoZP dále podílí i na péči po návratu z těchto misí. Další a neméně významnou součástí činnosti VoZP jsou programy fondu prevence válečný veterán, rodina vojáka a příspěvky na preventivní prohlídky pro žáky vojenských škol.

➤ **Další finanční a nefinanční informace (§ 21 zákona č. 563/1991 Sb., zákon o účetnictví)**

• Informace o předpokládaném vývoji činnosti účetní jednotky

VoZP vychází ze zdravotně pojistného plánu na rok 2023, kde je již zohledněna řada dopadů do nákladové (výdajové) strany ZFZP. Při odhadu VoZP vycházela z makroekonomické predikce MF, aktuálně zaznamenaného vývoje příjmů a z odhadů dopadů krize na ekonomiku ČR. K datu tvorby účetní závěrky lze konstatovat, že ZP 2023 byl doporučen ke schválení vládou. Jelikož Zdravotně pojistný plán Pojišťovny nebyl schválen před 1. lednem 2023, řídí se činnost Pojišťovny do schválení zdravotně pojistného plánu provizoriem stanoveným Ministerstvem zdravotnictví v dohodě s Ministerstvem financí.

Předpoklad nepřetržitého trvání účetní jednotky patří mezi základní principy používané při sestavování účetní závěrky. Ve vztahu k VoZP je třeba konstatovat, že saldo příjmů a nákladů ZFZP je minusové a k 31. 12. 2023 VoZP očekává záporný vlastní kapitál. Pro nepřetržité trvání účetní jednotky je nutné vycházet ze znění zákona č. 280/1992 Sb., o resortních, oborových, podnikových a dalších zdravotních pojišťovnách, ve znění pozdějších předpisů. VoZP se domnívá, že není ohrožena činnost účetní jednotky, a to s přihlédnutím k § 7 odst. 2 písm. b) – které stanoví, že v případě, že je zdravotní pojišťovna v prodlení s plněním závazků po lhůtě splatnosti po dobu delší než 3 měsíce, může být zavedena nucená správa. VoZP v roce 2023, ani v roce 2024 nebude mít závazky po lhůtě splatnosti v této výši a nebude tedy naplněno toto ustanovení.

K okamžiku tvorby účetní závěrky za rok 2022 neočekává VoZP v probíhajícím roce 2023 významnou změnu.

VoZP pravidelně vyhodnocuje plnění zdravotně pojistného plánu, aktualizuje odhad, přijímá opatření adekvátní vývoji.

- Informace o aktivitách v oblasti výzkumu a vývoje  
VoZP nevykonává aktivity v oblasti výzkumu a vývoje.
  - Informace o nabytí vlastních akcií nebo vlastních podílů  
VoZP nevlastní žádné akcie. VoZP nevlastní žádnou dceřinou společnost a nadační fond. Spolu s ostatními ZP je spoluzakladatelem Kanceláře ZP. Je členem Svazu zdravotních pojišťoven ČR.
  - Informace o aktivitách v oblasti ochrany životního prostředí a pracovněprávních vztazích  
VoZP se snaží v rámci svých aktivit přistupovat šetrně k životnímu prostředí, vzhledem k tomu, že jsme nevýrobní podnik, nemá naše činnost zásadní vliv na životní prostředí.
- V oblasti pracovněprávních vztahů se společnost řídí dle právních předpisů platných v ČR. V příslušných termínech předkládáme oznámení o plnění povinného podílu osob se zdravotním postižením na celkovém počtu zaměstnanců a další požadované údaje. Pro zaměstnance organizujeme pracovní školení, máme uzavřenu kolektivní smlouvu a realizujeme benefity pro zaměstnance (stravenky, flexi passy, příspěvky na penzijní připojištění a další).
- Informace o tom, zda účetní jednotka má pobočku nebo jinou část obchodního závodu v zahraničí  
VoZP nemá žádnou pobočku ani jinou část v zahraničí.
  - Informace požadované podle zvláštních právních předpisů  
VoZP informace požadované podle zvláštních předpisů uvádí ve výroční zprávě, případně v příloze v účetní závěrce.

## 9. Přílohy

## **9.1 Účetní závěrka včetně přílohy**

# **Rozvaha a výkaz zisku a ztráty za rok 2022**

Sestaveny podle vyhl. č. 503/2002 Sb., kterou se provádějí některá ustanovení zákona č. 563/1991 Sb., o účetnictví, ve znění pozdějších předpisů, pro zdravotní pojišťovny, ve znění pozdějších předpisů. Touto vyhláškou se stanoví uspořádání a označování položek účetní závěrky a obsahové vymezení položek této závěrky, směrná účtová osnova, účetní metody a jejich použití pro zdravotní pojišťovny.

**Duben 2023**

Obsahové vymezení položek rozvahy podle vyhlášky č. 503/2002 Sb.,  
v úplném znění pro zdravotní pojišťovny

## Rozvaha

k 31. 12. 2022  
(v tis. Kč)

Název a sídlo účetní jednotky, IČO

Vojenská zdravotní pojišťovna ČR  
Drahobejlova 1404/4  
190 03 Praha 9  
47114975

Rok	Měsíc	Identifikační číslo
2022	12	47114975

	č. ř.	Minulé období	Hrubá výše	Úprava	Čistá výše
a	b	1	2	3	4
<b>I. AKTIVA</b>	x				
<b>A. Dlouhodobý nehmotný majetek</b>	1	31 667	287 952	260 980	26 972
I. Dlouhodobý nehmotný majetek	2	31 667	287 160	260 980	26 180
II. Nedokončený dlouhodobý nehmotný majetek	3	0	0	0	0
III. Poskytnuté zálohy na pořízení nehmotného majetku	4	0	792	0	792
<b>B. Finanční umístění (investice)</b>	5	0	0	0	0
<b>C. Dlouhodobý hmotný majetek</b>	6	215 000	455 059	245 779	209 280
I. Pozemky a stavby	7	195 918	318 017	121 774	196 243
1. Pozemky	8	58 644	57 793	0	57 793
2. Stavby	9	137 274	260 224	121 774	138 450
II. Movitý majetek	10	18 847	136 842	124 005	12 837
1. Movitý majetek – odepisovaný	11	18 773	136 768	124 005	12 763
2. Movitý majetek – neodepisovaný	12	74	74	0	74
III. Nedokončený dlouhodobý hmotný majetek	13	235	200	0	200
IV. Poskytnuté zálohy na pořízení hmotného majetku	14	0	0	0	0
<b>D. Dlouhodobý finanční majetek</b>	15	0	0	0	0
I. Podíly v podnikatelských skupinách	16	0	0	0	0
1. Podíly v ovládaných osobách	17	0	0	0	0
2. Dluhopisy vydané ovládanými osobami a zápůjčky nebo úvěry poskytnuté těmto os.	18	0	0	0	0
3. Podíly s podstatným vlivem	19	0	0	0	0
4. Dluhopisy vyd. os., ve kterých má úč. j. podst. vliv, a zápůj. n. úvěry poskyt. těmto os.	20	0	0	0	0
II. Jiný dlouhodobý finanční majetek	21	0	0	0	0
1. Akcie a ostatní cenné papíry s proměnlivým výnosem, ostatní podíly	22	0	0	0	0
2. Dluhové cenné papíry	23	0	0	0	0
3. Depozita u finančních institucí	24	0	0	0	0
4. Ostatní dlouhodobý finanční majetek	25	0	0	0	0
<b>E. Dlužníci</b>	26	4 276 557	9 301 116	4 992 242	4 308 874
I. Pohledávky z veřejného zdravotního pojištění	27	4 271 212	9 292 219	4 988 086	4 304 133
1. Pohledávky za plátcí pojistného	28	3 109 933	8 300 863	4 988 086	3 312 777
2. Pohledávky za poskytovateli zdravotních služeb	29	51 566	79 695	0	79 695
3. Pohledávky z přerozdělení pojistného	30	0	0	0	0
4. Pohledávky z náhrad škod veřejného zdravotního pojištění	31	64 704	65 079	0	65 079
5. Pohledávky z přeplatků do zajišťovacího fondu	32	0	0	0	0
6. Pohledávky z plnění mezinárodních smluv o zdravotní péči	33	190 857	209 366	0	209 366
7. Dohadné položky aktivní	34	404 214	539 423	0	539 423
8. Ostatní pohledávky	35	449 938	97 793	0	97 793
II. Ostatní pohledávky	36	5 345	8 897	4 156	4 741
1. Krátkodobé	37	5 345	8 509	3 768	4 741
2. Dlouhodobé	38	0	388	388	0
<b>F. Ostatní aktiva</b>	39	1 787 625	1 118 426	0	1 118 426
I. Zásoby	40	0	0	0	0
II. Hotovost na účtech u finančních institucí a hotovost v pokladně	41	1 787 625	1 118 426	0	1 118 426
1. Zvláštní bankovní účty	42	1 787 200	1 118 153	0	1 118 153
1.1 Základního fondu	43	813 090	261 808	0	261 808
1.2 Rezervního fondu	44	310 166	346 379	0	346 379
1.3 Provozního fondu	45	437 423	311 445	0	311 445
1.4 Sociálního fondu	46	8 808	10 957	0	10 957
1.5 Fondu reprodukce majetku	47	151 530	173 867	0	173 867
1.6 Fondu prevence	48	59 936	8 573	0	8 573
1.7 Fondu pro úhradu preventivní péče	49	1 645	2 546	0	2 546
1.8 Fondu pro zprostředkování úhrady zdravotní péče	50	3 813	1 460	0	1 460
1.9 Fondu pro úhradu závodní preventivní péče z prostředků zaměstnavatele	51	0	0	0	0
1.10 Ostatní bankovní účty	52	789	1 118	0	1 118
2. Pokladna a jiné pokladní hodnoty	53	425	273	0	273
III. Jiná aktiva	54	0	0	0	0
<b>G. Časové rozlišení</b>	55	0	0	0	0
I. Náklady příštích období	56	0	0	0	0
II. Příjmy příštích období	57	0	0	0	0
<b>AKTIVA CELKEM</b>	58	6 310 849	11 162 553	5 499 001	5 663 552
Kontrolní číslo aktiv	999	26 998 694	45 480 213	21 735 024	23 745 189



	č. ř.	Minulé období	Hrubá výše	Úprava	Čistá výše
a	b	1	2	3	4
<b>II. PASIVA</b>	<b>x</b>				
<b>A. Vlastní kapitál</b>	<b>59</b>	<b>970 901</b>	<b>236 780</b>	<b>0</b>	<b>236 780</b>
I. Základní jmění	60	0	0	0	0
II. Oceňovací rozdíly	61	0	0	0	0
III. Ostatní kapitálové fondy	62	968 445	717 553	0	717 553
1. Provozní fond	63	472 093	236 782	0	236 782
2. Sociální fond	64	10 214	11 331	0	11 331
3. Fond majetku	65	246 083	233 030	0	233 030
4. Fond reprodukce majetku	66	158 340	182 252	0	182 252
5. Fond prevence	67	80 173	54 696	0	54 696
6. Fond pro úhradu preventivní péče	68	524	-964	0	-964
7. Fond pro zprostředkování úhrady zdravotní péče	69	1 018	426	0	426
8. Fond pro úhradu závodní preventivní péče z prostředků zaměstnavatele	70	0	0	0	0
9. Jiné	71	0	0	0	0
IV. Ostatní fondy ze zisku	72	0	0	0	0
1. Zdroj podílu v ovládaných osobách	73	0	0	0	0
2. Jiné ostatní fondy ze zisku	74	0	0	0	0
V. Fondy veřejného zdravotního pojištění	75	2 031	-481 341	0	-481 341
1. Základní fond	76	-308 135	-827 720	0	-827 720
2. Rezervní fond	77	310 166	346 379	0	346 379
VI. Výsledek hospodaření minulých období	78	0	0	0	0
VII. Výsledek hospodaření běžného účetního období	79	425	568	0	568
<b>B. Rezervy</b>	<b>80</b>	<b>286</b>	<b>286</b>	<b>0</b>	<b>286</b>
<b>C. Věřitelé</b>	<b>81</b>	<b>5 339 662</b>	<b>5 426 486</b>	<b>0</b>	<b>5 426 486</b>
I. Závazky z veřejného zdravotního pojištění	82	5 258 958	5 333 200	0	5 333 200
1. Závazky za plátců pojistného	83	20	36	0	36
2. Závazky k poskytovatelům zdravotních služeb	84	3 285 932	3 043 728	0	3 043 728
3. Závazky z přerozdělení pojistného	85	0	0	0	0
4. Závazky k zajišťovacímu fondu	86	0	0	0	0
5. Závazky z plnění mezinárodních smluv o zdravotní péči	87	0	0	0	0
6. Dohadné položky pasivní	88	1 949 834	2 262 250	0	2 262 250
7. Ostatní závazky	89	23 172	27 186	0	27 186
II. Závazky z dluhových cenných papírů, z toho:	90	0	0	0	0
1. Směnitelné (konvertibilní) dluhopisy	91	0	0	0	0
III. Závazky vůči finančním institucím	92	0	0	0	0
IV. Ostatní závazky	93	80 704	93 286	0	93 286
1. Dluhy daňové	94	4 287	5 321	0	5 321
2. Dluhy ze sociálního zabezpečení a veřejného zdravotního pojištění	95	14 111	15 551	0	15 551
3. Ostatní závazky	96	62 306	72 414	0	72 414
D. Ostatní pasiva	97	0	0	0	0
E. Časové rozlišení	98	0	0	0	0
I. Výdaje příštích období	99	0	0	0	0
II. Výnosy příštích období	100	0	0	0	0
<b>PASIVA CELKEM</b>	<b>101</b>	<b>6 310 849</b>	<b>5 663 552</b>	<b>0</b>	<b>5 663 552</b>
<b>Kontrolní číslo pasiv</b>	<b>999</b>	<b>25 242 399</b>	<b>22 653 068</b>	<b>0</b>	<b>22 653 068</b>

Dne:	Razítko:	Podpis statutárního orgánu účetní jednotky:	Odpovídající za údaje:
27.04.2023		Ing. Josef Diessi generální ředitel	Ing. Pavel Kolář, MBA ředitel ekonomického oddělení

## Výkaz zisku a ztráty

k 31. 12. 2022  
(v tis. Kč)

Název a sídlo účetní jednotky, IČO

Vojenská zdravotní pojišťovna ČR  
Drahobejlova 1404/4  
190 03 Praha 9  
47114975

Rok	Měsíc	Identifikační číslo
2022	12	47114975

	Č. ř.	Minulé období	Základna	Mezisoučet	Výsledek
a	b	1	2	3	4
<b>I. Technický účet k neživotnímu pojištění</b>	<b>x</b>				
<b>1. Zasloužené pojistné, očištěné od zajištění</b>	<b>1</b>	<b>0</b>	<b>0</b>	<b>0</b>	<b>0</b>
a) předepsané hrubé pojistné	2	0	0	x	x
b) pojistné postoupené zajišťovatelům (–)	3	0	0	0	x
c) změna stavu hrubé výše rezervy na nezasloužené pojistné (+/–)	4	0	0	x	x
d) změna stavu rezervy na nezasloužené pojistné, podíl zajišťovatelů (+/–)	5	0	0	0	0
<b>2. Převedené výnosy z finančního umístění (investic) z Netechnického účtu (pol. II.4)</b>	<b>6</b>	<b>0</b>	<b>x</b>	<b>x</b>	<b>0</b>
<b>3. Ostatní technické výnosy, očištěné od zajištění</b>	<b>7</b>	<b>0</b>	<b>x</b>	<b>x</b>	<b>0</b>
<b>4. Náklady na pojistná plnění, očištěné od zajištění:</b>	<b>8</b>	<b>0</b>	<b>0</b>	<b>0</b>	<b>0</b>
a) náklady na pojistná plnění:	9	0	0	0	0
aa) hrubá výše	10	0	0	x	x
bb) podíl zajišťovatelů (–)	11	0	0		x
b) změna stavu rezervy na pojistná plnění:	12	0	0	0	0
aa) hrubá výše	13	0	0	x	x
bb) podíl zajišťovatelů (–)	14	0	0	0	0
<b>5. Změny stavu ostatních technických rezerv očištěné od zajištění (+/–)</b>	<b>15</b>	<b>0</b>	<b>x</b>	<b>x</b>	<b>0</b>
<b>6. Prémie a slevy, očištěné od zajištění</b>	<b>16</b>	<b>0</b>	<b>x</b>	<b>x</b>	<b>0</b>
<b>7. Čistá výše provozních nákladů</b>	<b>17</b>	<b>0</b>	<b>0</b>	<b>0</b>	<b>0</b>
a) pořizovací náklady na pojistné smlouvy	18	0	x	0	x
b) změna stavu časově rozlišených pořizovacích nákladů (+/–)	19	0	x	0	x
c) správní režie	20	0	x	0	x
d) provize od zajišťovatelů a podíly na ziscích (–)	21	0	x	0	0
<b>8. Ostatní technické náklady, očištěné od zajištění</b>	<b>22</b>	<b>0</b>	<b>x</b>	<b>x</b>	<b>0</b>
<b>9. Změna stavu vyrovnávací rezervy (+/–)</b>	<b>23</b>	<b>0</b>	<b>x</b>	<b>x</b>	<b>0</b>
<b>10. Mezisoučet, zůstatek Technického účtu k neživotnímu pojištění (pol. II.1)</b>	<b>24</b>	<b>0</b>	<b>x</b>	<b>x</b>	<b>0</b>

	č. ř.	Minulé období	Základna	Mezisoučet	Výsledek
a	b	1	2	3	4
<b>II. Netechnický účet</b>	<b>x</b>				
<b>1. Výsledek Technického účtu k neživotnímu pojištění (pol. I.10)</b>	<b>25</b>	<b>0</b>	<b>x</b>	<b>x</b>	<b>0</b>
<b>2. Výnosy z finančního umístění</b>	<b>26</b>	<b>0</b>	<b>0</b>	<b>0</b>	<b>0</b>
a) výnosy z podílů se zvláštním uvedením těch, které pocházejí z ovládaných osob	27	0	x	0	x
b) výnosy z ost. fin. umístění, se zvlášť. uved. těch, které poch. z ovlád. osob, v tom:	28	0	0	0	0
aa) výnosy z pozemků a staveb	29	0	0	x	x
bb) výnosy z ostatních investic	30	0	0	0	x
c) změny hodnoty finančního umístění	31	0	x	0	x
d) výnosy z realizace finančního umístění	32	0	x	0	0
<b>3. Náklady na finanční umístění</b>	<b>33</b>	<b>0</b>	<b>0</b>	<b>0</b>	<b>0</b>
a) náklady na správu finančního umístění, včetně úroků	34	0	x	0	x
b) změny hodnoty finančního umístění	35	0	x	0	x
c) náklady spojené s realizací finančního umístění	36	0	x	0	0
<b>4. Převod výnosů z fin. umístění na Technický účet k neživotnímu pojištění (pol. I.2)</b>	<b>37</b>	<b>0</b>	<b>x</b>	<b>x</b>	<b>0</b>
<b>5. Ostatní výnosy</b>	<b>38</b>	<b>786</b>	<b>0</b>	<b>0</b>	<b>1 073</b>
a) výnosy z výkonů	39	0	0	0	0
aa) tržby za vlastní výroby	40	0	x	x	0
ab) tržby z prodeje služeb	41	0	x	x	0
ac) tržby za prodané zboží	42	0	x	x	0
b) jiné výnosy	43	786	x	x	1 073
c) použití provoz. fondu na úhradu nákladů provoz. činnosti, týkající se veř. zdrav. poj.	44	0	x	x	0
<b>6. Ostatní náklady</b>	<b>45</b>	<b>254</b>	<b>0</b>	<b>0</b>	<b>364</b>
a) nakupované výkony	46	0	0	0	0
aa) spotřebované nákupy	47	0	x	x	0
ab) spotřeba energie	48	0	x	x	0
ac) opravy a udržování	49	0	x	x	0
ad) ostatní služby	50	0	x	x	0
b) odpisy	51	119	x	x	119
c) mzdové náklady	52	60			119
ca) mzdové náklady	53	60	x	x	119
cb) odměny členům správní a dozorčí rady, včetně rozhodčího orgánu	54	0	x	x	0
d) sociální náklady	55	20	x	x	40
da) zákonné sociální náklady	56	20			40
db) ostatní sociální náklady	57	0	x	x	0
e) jiné náklady	58	55	x	x	86
<b>7. Daň z příjmů</b>	<b>59</b>	<b>107</b>	<b>x</b>	<b>x</b>	<b>141</b>
<b>8. Výsledek hospodaření po zdanění</b>	<b>60</b>	<b>425</b>	<b>x</b>	<b>x</b>	<b>568</b>
<b>9. Mimořádné náklady</b>	<b>61</b>	<b>0</b>	<b>x</b>	<b>x</b>	<b>0</b>
<b>10. Mimořádné výnosy</b>	<b>62</b>	<b>0</b>	<b>x</b>	<b>x</b>	<b>0</b>
<b>11. Ostatní daně neuvedené v předcházejících položkách</b>	<b>63</b>	<b>0</b>	<b>x</b>	<b>x</b>	<b>0</b>
<b>12. Výsledek hospodaření za účetní období</b>	<b>64</b>	<b>425</b>	<b>x</b>	<b>x</b>	<b>568</b>

Dne:	Razítko:	Podpis statutárního orgánu účetní jednotky:	Odpovídající za údaje:
27.04.2023		Ing. Josef Džessi generální ředitel	Ing. Pavel Kolář, MBA ředitel ekonomického odboru

# **Příloha v účetní závěrce za rok 2022**

Sestavena podle vyhlášky č. 503/2002 Sb., kterou se provádějí některá ustanovení zákona č. 563/1991 Sb., o účetnictví, ve znění pozdějších předpisů, pro zdravotní pojišťovny.

## Použité zkratky

Fprev	Fond prevence
HV	Hospodářský výsledek
OSVČ	Osoby samostatně výdělečně činné
PF	Provozní fond
VoZP	Vojenská zdravotní pojišťovna České republiky
ZFZP	Základní fond zdravotního pojištění

## 1. Obecný obsah

### a) Obchodní jméno a sídlo VoZP

Vojenská zdravotní pojišťovna České republiky  
Praha 9, Drahobejlova 1404/4

Zapsána ve veřejném rejstříku vedeném u Městského soudu v Praze pod spisovou značkou A 7564.

### b) IČO

47 11 49 75

### c) Předmět činnosti

- Provádění veřejného zdravotního pojištění
- Veřejné zdravotní pojištění vojáků v činné službě a žáků vojenských škol, kteří se připravují na službu vojáka z povolání a nejsou vojáky v činné službě, s výjimkou vojáků v záloze povolanych k vojenskému cvičení nebo službě v operačním nasazení.
- Zprostředkování úhrad nákladů zdravotních služeb hrazených z veřejného zdravotního pojištění, které byly poskytnuty poskytovateli zdravotních služeb a jinými oprávněnými subjekty v souladu s platnými právními předpisy České republiky, Evropské unie a na základě platně uzavřených a účinných mezinárodních smluv, kterými je Česká republika vázána.
- Kontrola využívání a poskytování služeb plně nebo částečně hrazených zdravotním pojištěním v jejich objemu a kvalitě včetně dodržování cen u smluvních poskytovatelů a pojištěnců.
- Půjčování zdravotnických prostředků pojištěncům na základě indikace ošetřujícího lékaře v souladu s platnými právními předpisy včetně vedení příslušné evidence.
- Výkon práva hospodaření s majetkem jí svěřeným a hospodaření s vlastním majetkem. Svěřený majetek může být využíván pouze k účelu, pro který je určen platnými právními předpisy. Svěřený majetek pořízený z prostředků veřejného zdravotního pojištění nesmí být předmětem podnikání a nesmí být k podnikání využíván.
- Výběr pojistného na zdravotní pojištění a kontrola tohoto výběru, včetně vymáhání dlužného pojistného, penále apod.

**d) Jména a bydliště osob, které jsou statutárním orgánem nebo jeho členy s uvedením způsobu, jakým jednají jménem VoZP**

Ing. Josef Diessl  
Za Pektinou 945, 538 03 Heřmanův Městec

Zdravotní pojišťovnu zastupuje vůči třetím osobám generální ředitel. Podepisování za VoZP provádí generální ředitel tak, že k vytištěnému nebo napsanému jménu VoZP připojí svůj podpis.

**e) Datum vzniku VoZP**

23. prosince 1992

## **2. Informace o použitých účetních metodách, způsobech oceňování různých položek uvedených v účetní závěrce pojišťovny, použité způsoby odpisování a způsob přepočtu cizí měny na českou měnu**

### **Účetní metody a postupy**

- Dlouhodobý majetek včetně uvedení odpisových tříd

Dlouhodobý hmotný a nehmotný majetek je evidován v pořizovací ceně. Pořizovací cena zahrnuje cenu pořízení a náklady související s jeho pořízením. Dlouhodobý hmotný majetek v pořizovací ceně do 80 tis. Kč a dlouhodobý nehmotný majetek v pořizovací ceně do 80 tis. Kč není vykazován v rozvaze a je účtován do provozního fondu v roce jeho pořízení.

Dlouhodobý hmotný majetek v pořizovací ceně od 3 tis. Kč do 80 tis. Kč a dlouhodobý nehmotný majetek v pořizovací ceně od 7 tis. Kč do 80 tis. Kč je sledován v rámci operativní evidence a jeho stav je promítán na podrozvahové účty.

Roční odpisová sazba pro rovnoměrný způsob odpisování používaný VoZP

Odpisová skupina	Sazba
1 (např. počítače, kancelářská technika, školní potřeby, nástroje, nářadí)	33,3 %
2 (např. osobní a nákladní automobily, pracovní stroje, TV a rozhlasové přijímače, nábytek)	20,0 %
3 (např. klimatizace, kotle k vytápění, výtahy, lodě)	10,0 %
4 (např. budovy ze dřeva a plastů, plynovody, energetická výrobní díla, osvětlení budov a staveb)	5,0 %



Odpisová skupina	Sazba
5 (např. výrobní budovy, dálnice, silnice, studny, vrtý, mosty)	3,4 %
6 (např. obchodní domy, administrativní budovy, školy, kulturní památky)	2,0 %

Dlouhodobý nehmotný majetek se vždy zařazuje do první odpisové skupiny a pro jeho odpisování je stanovena roční odpisová sazba ve výši 33,3 %.

V odpisových sazbách nedošlo v roce 2022 ve srovnání s rokem 2021 ke změně.

- Pohledávky z veřejného zdravotního pojištění

Pohledávky z veřejného zdravotního pojištění představují zejména částky pojistného, penále a pokut z veřejného zdravotního pojištění, peněžní prostředky plynoucí z měsíčního vyúčtování výsledků přerozdělování pojistného, náhrady nákladů a pohledávky za poskytovateli zdravotních služeb. Odpis pohledávek za pojistným včetně příslušenství se řídí zvláštním ustanovením § 26c zákona č. 592/1992 Sb.

Pohledávky z pojistného na veřejné zdravotní pojištění se k okamžiku vzniku zachycují v nominální hodnotě. Za okamžik vzniku se považuje kalendářní měsíc, ke kterému se pojistné na veřejné zdravotní pojištění věcně vztahuje. VoZP vytváří k pohledávkám z pojistného na veřejné zdravotní pojištění, pokutám a penále a pohledávkám za poskytovateli zdravotních služeb opravné položky podle § 21 vyhlášky č. 503/2002 Sb.

Dlužné pojistné, penále a pokuty k pojistnému jsou odepsány, jsou-li nedobytné. Za nedobytný dluh se podle § 26c zákona č. 592/1992 Sb. obecně považuje ten, který byl bezvýsledně vymáhán nebo nevedlo-li by jeho další vymáhání s vysokou pravděpodobností k pozitivnímu výsledku, takto odepsané pohledávky eviduje VoZP v nominální hodnotě v podrozvahové evidenci. V případě, že se jedná o odpis pohledávek, u kterých již zanikl nárok na jejich vymáhání, ale existují důvody dané § 12a odst. 5 vyhlášky č. 503/2002 Sb., jsou evidovány v nominální hodnotě v podrozvahové evidenci.

- Vlastní kapitál

Vlastní kapitál zdravotní pojišťovny je tvořen ostatními kapitálovými fondy, fondy veřejného zdravotního pojištění a výsledkem hospodaření minulých období a běžného účetního období. Zdroje a způsob užití těchto fondů stanovuje zákon č. 280/1992 Sb. a vyhláška č. 418/2003 Sb. Účtování těchto fondů probíhá, v souladu s účetními postupy, na rozvahových účtech bez použití účtů nákladů a výnosů. V podmínkách VoZP se hospodaření řídí i vyhláškou MF č. 41/2000 Sb., kterou se stanoví podrobné podmínky tvorby a užití finančních prostředků fondů Vojenské zdravotní pojišťovny České republiky na úhradu zdravotní péče hrazené nad rámec veřejného zdravotního pojištění z prostředků státního rozpočtu kapitoly Ministerstva obrany ČR.

K jednotlivým fondům, vyjma fondu majetku, se vedou samostatné bankovní účty.

Položka fondy veřejného zdravotního pojištění zahrnuje:

- Základní fond zdravotního pojištění
- Rezervní fond

Položka ostatní kapitálové fondy zahrnuje:

- Provozní fond

- Sociální fond
- Fond majetku
- Fond reprodukce majetku
- Fond prevence
- Fond pro úhradu preventivní péče
- Fond pro zprostředkování úhrady zdravotní péče

#### Základní fond zdravotního pojištění

Hlavními zdroji základního fondu jsou pojistné na veřejné zdravotní pojištění, finanční prostředky z přerozdělení pojistného, dohadné položky, náhrady škod, předpis penále a další (dary, převody z ostatních fondů...). Hlavní nároky na tyto zdroje představují závazky vyplývající z poskytnuté zdravotní péče, dohadné položky k závazkům, bankovní poplatky, příděl do provozního fondu do výše limitu nákladů na činnost pojišťovny, příděl do rezervního fondu, příděl do fondu prevence a další. Podrobnější specifikace zdrojů a čerpání fondu je uvedena ve vyhlášce č. 418/2003 Sb.

#### Rezervní fond

Rezervní fond je tvořen přídělem ze základního fondu zdravotního pojištění v souladu s obecně závaznými právními předpisy. Prostředky rezervního fondu lze použít v souladu s obecně závaznými právními předpisy k úhradě zdravotní péče, resp. k posílení základního fondu zdravotního pojištění.

#### Provozní fond

Provozní fond slouží k úhradě nákladů na činnost zdravotní pojišťovny. Hlavním zdrojem fondu je příděl ze základního fondu maximálně do výše limitu stanoveného v § 7 odst. 1 a 2 vyhlášky č. 418/2003 Sb. Hlavním čerpáním fondu je úhrada provozních nákladů zdravotní pojišťovny, včetně odpisů. Podrobnější specifikace zdrojů a čerpání fondu je uvedena ve vyhlášce č. 418/2003 Sb.

#### Sociální fond

Sociální fond je tvořen především přidělem z provozního fondu ve výši 2 % z objemu mezd a platů. Čerpáním fondu je čerpání v souladu se Statutem sociálního fondu Vojenské zdravotní pojišťovny České republiky a další.

#### Fond majetku

Slouží ke sledování zůstatkové hodnoty dlouhodobého nehmotného a hmotného majetku. Zdrojem fondu jsou dlouhodobý nehmotný a hmotný majetek pořízený z prostředků fondu reprodukce majetku, bezúplatně převzatý dlouhodobý nehmotný a hmotný majetek, nově zjištěný a v účetnictví dosud nezachycený dlouhodobý hmotný a nehmotný majetek a nově zařazený dlouhodobý hmotný a nehmotný majetek podle rozhodnutí účetní jednotky. Čerpáním fondu jsou výše zůstatkové ceny dlouhodobého hmotného a nehmotného majetku, bezúplatně předaný dlouhodobý hmotný a nehmotný majetek, hodnota účetních odpisů a další.

#### Fond reprodukce majetku

Hlavním zdrojem fondu je příděl z provozního fondu ve výši odpisů podle § 6 odst. 2 písm. a) vyhlášky č. 418/2003 Sb. Dalšími zdroji fondu jsou příděl z provozního fondu ve výši schválené správní radou podle § 6 odst. 2 písm. b) vyhlášky č. 418/2003 Sb. a další. Čerpáním fondu jsou pořízení dlouhodobého hmotného a nehmotného majetku včetně záloh podle § 6 odst. 3 písm. a) vyhlášky č. 418/2003 Sb., mimořádný příděl do provozního fondu a další.

#### Fond prevence

Z fondu prevence je hrazena péče poskytovaná nad rámec veřejného zdravotního pojištění. Hlavním zdrojem fondu je podíl podle § 19 odst. 1 zákona č. 280/1992 Sb., o resortních, oborových, podnikových a dalších zdravotních pojišťovnách, ve znění pozdějších předpisů. Čerpáním fondu jsou jednotlivé preventivní programy schválené Správní radou VoZP daný kalendářní rok, nebo v jeho průběhu, bankovní poplatky související s fondem a další.

#### Fond pro úhradu preventivní péče

Fond je tvořen prostředky vzniklými především převodem ze státního rozpočtu z kapitoly MO, které jsou určeny ve prospěch vojáků v činné službě, žáků vojenských škol a vojáků v záloze zařazených v aktivní záloze, kteří jsou pojištěni u VoZP. Čerpání fondu je prováděno v souladu s § 11 odst. 3 zákona č. 48/1997 Sb., o veřejném zdravotním pojištění, ve znění pozdějších předpisů. Dále je čerpáním fondu podíl na provozní režii VoZP.

Identifikace vymezeného okruhu osob probíhá na základě informací v IS VoZP na základě dat předaných Ministerstvem obrany v souladu s uzavřenou smlouvou.

Kontrola tvorby a čerpání fondu probíhá nad rámec standardních kontrol v IS VoZP a interních postupů v souladu s uzavřenou smlouvou s Ministerstvem obrany, tedy poskytnutím dohodnutých informací Ministerstvu obrany.

Náklady na oddělené vedení fondů (provozní náklady) jsou stanoveny smlouvou uzavřenou mezi Ministerstvem obrany a VoZP.

#### Fond pro zprostředkování úhrady zdravotní péče

Fond je tvořen prostředky především převodem ze státního rozpočtu z kapitoly MO ČR, které jsou určeny ve prospěch vojáků v činné službě, žáků vojenských škol a vojáků v záloze zařazených v aktivní záloze, kteří jsou pojištěni u VoZP. Čerpání fondu je prováděno v souladu s § 11 odst. 3 zákona č. 48/1997 Sb., o veřejném zdravotním pojištění, ve znění pozdějších předpisů. Dále je čerpáním fondu podíl na provozní režii VoZP.

Identifikace vymezeného okruhu osob probíhá na základě informací v IS VoZP na základě dat předaných Ministerstvem obrany v souladu s uzavřenou smlouvou.

Kontrola tvorby a čerpání fondu probíhá nad rámec standardních kontrol v IS VoZP a interních postupů v souladu s uzavřenou smlouvou s Ministerstvem obrany, tedy poskytnutím dohodnutých informací Ministerstvu obrany.

Náklady na oddělené vedení fondů (provozní náklady) jsou stanoveny smlouvou uzavřenou mezi Ministerstvem obrany a VoZP.

- Rezervy

V souladu s vyhláškou č. 503/2002 Sb. VoZP účtuje o rezervě na pravomocně neskončené soudní spory, které zdravotní pojišťovna vede jako žalovaná strana ve věcech úhrad zdravotních služeb, při tvorbě rezervy se přihlíží k věcnému obsahu sporu. Rezerva je tvořena ve výši jistiny žalované částky soudních sporů. V průběhu účetního období je rezerva upravována podle aktuálního stavu a vývoje sporů, na které je rezerva tvořena.

- Opravné položky

V případě pohledávek za pojistným na veřejné zdravotní pojištění a souvisejícího penále, pokut a nákladů řízení je vytvářena opravná položka ve výši 5 % za každých ukončených devadesát dnů po splatnosti dané pohledávky (§ 21 vyhlášky č. 503/2002 Sb.), takto vytvořenou opravnou položku VoZP dále navyšuje u zaniklých subjektů. V případě pohledávek z provozní činnosti je tvořena opravná položka dle typu sporu až do výše 100 %.

- Dohadné položky

V souladu s vyhláškou č. 503/2002 Sb. ZP VoZP vytváří v oblasti veřejného zdravotního pojištění pasivní a aktivní dohadné položky, které jsou snížením, resp. zvýšením základního fondu zdravotního pojištění. Tyto dohadné položky zohledňují náklady a výnosy na zdravotní služby poskytnuté v běžném účetním období, které jsou předmětem vyúčtování v následujícím účetním období. Výše dohadných položek je stanovena na základě kvalifikovaného odhadu. Při tvorbě dohadných položek za vyúčtováním segmentu nemocnic VoZP používá koeficient růstu stanovený

úhradovou vyhláškou. Aktivní dohadné položky, které není možné dostatečně spolehlivě kvantifikovat (zejména výnosy z titulu zpětných plateb za léčiva a přefakturace nákladů za zahraniční pojištěnce léčených v nemocnicích v České republice), pojišťovna k rozvahovému dni neučtuje.

- Časové rozlišení

V souladu s ČÚS (standard 309) mohou zdravotní pojišťovny použít účty časového rozlišení pouze u jiné činnosti. VoZP časově nerozlišuje náklady a výnosy související s veřejným zdravotním pojištěním.

- Přepočty cizích měn

VoZP používá pro přepočet transakcí v cizí měně uskutečněných v hotovosti denní kurz České národní banky. Při výběru hotovosti z banky je použit aktuální kurz příslušné banky. V případě fakturace zahraničních subjektů a přefakturace Kanceláře zdravotního pojištění v české měně je akceptováno smluvní ujednání a vyčíslení v české měně. V průběhu roku účtuje VoZP pouze o realizovaných kurzových ziscích a ztrátách. Pro refundaci úhrad zdravotních služeb pojištěncům je použit ekvivalent ocenění výkonu v české měně.

- Podrozvaha

Údaje uvedené na podrozvaze jsou uvedeny v příloze tohoto dokumentu „Příloha č. 6 vyhlášky č. 503/2002 Sb., ve znění pozdějších předpisů“.

### 3. Přehled o změnách vlastního kapitálu

VoZP přikládá přehled o změnách vlastního kapitálu, který zobrazuje počáteční zůstatky na fondech VoZP a jejich změnu během roku 2022 včetně fondu majetku a převodů mezi fondy.

	Název položky	31. 12. 2021	Tvorba	Čerpání	31. 12. 2022
		tis. Kč	tis. Kč	tis. Kč	tis. Kč
A.	Vlastní kapitál (součet A. I. až A. VII.)	970 901	29 151 652	29 885 773	236 780
A. I.	Základní jmění	0	0	0	0
A. II.	Oceňovací rozdíly	0	0	0	0
A. III.	Ostatní kapitálové fondy	968 445	677 455	928 347	717 553
A. IV.	Ostatní fondy ze zisku	0	0	0	0
A. V.	Fondy veřejného zdravotního pojištění	2 031	28 473 629	28 957 001	-481 341
A. VI. a A. VII.	Výsledek hospodaření	425	568	425	568

## 4. Přehled o peněžních tocích

VoZP přikládá přehled o vybraných položkách z přehledu o finančních tocích za rok 2022.

	Název položky	2022 (tis. Kč)
P.	Stav peněžních prostředků k počátku účetního období (součet I. P. + II. P.)	1 787 625
I.	Peněžní prostředky fondů	
I. P.	Stav peněžních prostředků k počátku účetního období	1 786 835
I. A.	Příjmy	28 012 482
I. B.	Výdaje	28 682 009
I. F.	Změna stavu peněžních prostředků (rozdíl I. A. - I. B.)	-669 527
I. R.	Stav peněžních prostředků k okamžiku sestavení mezitímní účetní závěrky nebo k rozvahovému dni	1 117 308
II.	Peněžní prostředky za zdaňovanou činnost	
II. P.	Stav peněžních prostředků k počátku účetního období	789
II. A.	Příjmy	1 084
II. B.	Výdaje	755
II. F.	Změna stavu peněžních prostředků (rozdíl II. A. - II. B.)	329
II. R.	Stav peněžních prostředků k okamžiku sestavení mezitímní účetní závěrky nebo k rozvahovému dni	1 118
F.	Celková změna stavu finančních prostředků (součet I. F. + II. F.)	-669 198
R.	Stav peněžních prostředků k okamžiku sestavení mezitímní účetní závěrky nebo k rozvahovému dni (součet P. + F.)	1 118 426

## 5. Informace o stavu podrozvahových účtů

VoZP na podrozvahových účtech eviduje drobný hmotný a nehmotný majetek, odepsané pohledávky a podmíněné závazky. Informace o stavech podrozvahových účtů k 31. 12. 2021 a 31. 12. 2022 je zobrazena v následující tabulce.

Podrozvahová evidence A.4.

Číslo položky	Název položky	OBDOBÍ	
		31.12.22	31.12.21
		tis. Kč	tis. Kč
<b>P.I.</b>	<b>Majetek účetní jednotky</b>	<b>166 480</b>	<b>152 886</b>
1.	Drobný nehmotný majetek	2 776	2 740
2.	Drobný hmotný majetek	68 298	61 451
3.	Ostatní majetek	95 406	88 695
<b>P.II.</b>	<b>Odepsané pohledávky a závazky</b>	<b>2 410 890</b>	<b>2 233 527</b>
1.	Odepsané pohledávky celkem	2 410 890	2 223 527
1.1.	Odepsané pohledávky – dlužné pojistné	1 273 984	1 199 929
1.2.	Odepsané pohledávky – sankční platby v oblasti veřejného zdravotního pojištění (pokuty, penále a přirážky k pojistnému)	1 110 361	1 007 547
1.3.	Odepsané pohledávky – ostatní	26 545	26 051
2.	Odepsané závazky	0	0
<b>P.VI.</b>	<b>Další podmíněné závazky a ostatní podmíněná pasiva</b>	<b>0</b>	<b>0</b>
11.	Krátkodobé podmíněné závazky ze soudních sporů, správních řízení a jiných řízení	0	0
<b>P.VII.</b>	<b>Vyrovnávací účty</b>	<b>2 577 370</b>	<b>2 386 413</b>
1.	Vyrovnávací účet k podrozvahovým účtům	2 577 370	2 386 413

## 6. Informace podle § 18 odst. 1 písm. c) zákona o účetnictví

V níže uvedené tabulce jsou uvedeny závazky vůči státním institucím.

Informace podle § 18 odst. 1 písm. c) zákona

Položka Název	Stav k 1.1.	Stav k 31.12.
	tis. Kč	tis. Kč
Splatné závazky pojistného na sociálním zabezpečení a příspěvku na státní politiku zaměstnanosti	9 566	10 464
Splatné závazky veřejného zdravotního pojištění	4 545	5 087
Evidované daňové nedoplatky u místně příslušných finančních orgánů	4 287	5 321

## 7. Doplnující informace k položkám rozvahy a výkazu zisku a ztráty

### a) Komentář k položce Aktiv – číslo řádku 28

K 31. 12. 2022 VoZP eviduje pohledávky za plátcí pojistného v celkové hodnotě 8.300.863 tis. Kč (k 31. 12. 2021 byla výše pohledávek 7.617.420 tis. Kč). Opravné položky k těmto pohledávkám byly vytvořeny ve smyslu vyhlášky č. 503/2002 Sb. v celkové hodnotě 4.988.086 tis. Kč (V roce 2021 ve výši 4.507.486 tis. Kč). Čistá výše tedy činí 3.312.777 tis. Kč (v roce 2021 činila čistá výše 3.109.933 tis. Kč).

Při inventuře k 31. 12. 2022 byly mezi pohledávkami za plátcí pojistného identifikovány přeplatky vůči plátcům pojistného, které hodnotu pohledávek snižují. K těmto přeplatkům má VoZP naúčtovánu dohadnou položku aktivní na nedodané přehledy plateb pojistného zaměstnavatelů ve výši 193.968 tis. Kč (v roce 2021 ve výši 196.504 tis. Kč), další dohadná položka byla vytvořena vůči plátcům bez známé platební příslušnosti, a to ve výši 221.139 tis. Kč (v roce 2021 výše této položky představovala hodnotu 195.290 tis. Kč). Tvorba dohadné položky aktivní vůči plátcům pojistného – zahrnuje posledních dvanáct měsíců a předpis je ještě krácen za každých devadesát dní prodlení o 5 %. Důvodem je lepší vyhodnocování dohadné položky a pokles pravděpodobnosti vymožení předpisu v čase. Dále bylo analýzou přeplatků zjištěno, že se jedná o oprávněné přeplatky z důvodu souběhu kategorií plátce a nedodání přehledu OSVČ, dále neoznámení platební povinnosti ze strany pojistěnce, nenahlášení žádné kategorie plátce atd.

### b) Komentář k položce Aktiv – číslo řádku 34

K 31. 12. 2022 VoZP vytvořila dohadnou položku aktivní na zdravotní péči ve výši 124.316 tis. Kč (v roce 2021 byla aktivní dohadná položka na zdravotní péči ve výši 12.420 tis. Kč). Jedná se o předpokládaný dopad vyúčtování předcházejících období vůči nemocnicím ve výši 122.459 tis. Kč (2021: 12.420 tis. Kč) a dohadnou položku na vyúčtování dodaných antigenních testů do zařízení sociálních služeb ve výši 1.857 tis. Kč. Jednotlivé dohadné položky aktivní u nemocnic jsou podloženy položkovým rozpisem vůči jednotlivým dodavatelům.

Dále byla vytvořena dohadná položka aktivní na pohledávky na pojistné za nedodané přehledy plateb pojistného zaměstnavatele za zaměstnance za předcházející období ve výši 193.968 tis. Kč (v roce 2021 ve výši 196.504 tis. Kč) a dohadná položka vůči plátcům bez platební příslušnosti, a to ve výši 221.139 tis. Kč (v roce 2021 výše této položky představovala hodnotu 195.290 tis. Kč). Tvorba dohadné položky aktivní vůči plátcům pojistného zahrnuje posledních dvanáct měsíců a předpis je ještě krácen za každých devadesát dní prodlení o 5 %.



Celková výše dohadné položky aktivní je tedy 539.423 tis. Kč (v roce 2021 byla 404.214 tis. Kč).

- c) Komentář k položce Pasiv – B. Rezervy – číslo řádku 80  
Rezervy na soudní spory se zdravotnickými zařízeními jsou k 31. 12. 2022 vytvořeny ve výši 286 tis. Kč, k 31. 12. 2021 byla výše rezerv 286 tis. Kč. Tato rezerva byla vytvořena na probíhající soudní spory o úhrady zdravotních služeb za minulé období a v roce 2022 nedošlo ke změně.
- d) Komentář k položce Pasiv – C.I.6 – Dohadné položky pasivní – číslo řádku 88  
K 31. 12. 2022 VoZP vytvořila dohadnou položku pasivní na náklady na zdravotní služby ve výši 2.262.250 tis. Kč (v roce 2021 byla výše dohadné položky pasivní 1.949.834 tis. Kč). Jedná se o předpokládané doúčtování zdravotních služeb v roce 2022 v rámci vyúčtování úhrad segmentu nemocnic a vybraných PZS za předcházející roky ve výši 1.485.302 tis. Kč (2021: 980.259 tis. Kč), dále dohadnou položku pasivní ve výši 44.263 tis. Kč (2021: 47.164 tis. Kč) na nevyúčtované zálohy nákladů na standardní očkovací látky za rok 2022, dohadnou položku na očkovací látky a jejich distribuci pro covid-19 ve výši 113.684 tis. Kč (2021: 401.411 tis. Kč), dohadné položky ve výši 15.000 tis. Kč (2021: 36.000 tis. Kč) vůči segmentu stomatologie, 50.000 tis. Kč (2021: 30.000 tis. Kč) vůči segmentu praktických lékařů, 255.000 tis. Kč (2021: 85.000 tis. Kč) vůči ostatním ambulantním specialistům, 260.000 tis. Kč (2021: 50.000 tis. Kč) vůči komplementu, 10.000 tis. Kč (2021: 20.000 tis. Kč) vůči poskytovatelům v segmentu homecare, 15.000 tis. Kč vůči poskytovatelům v segmentu gynekologie, 9.000 tis. Kč v segmentu odborných léčebných ústavů a 5.000 tis. Kč v segmentu dlouhodobé péče a na lůžka ve speciálních lůžkových zařízeních hospicového typu. Dohadná položka byla vytvořena na základě znění úhradové vyhlášky pro rok 2022 a porovnání vykázané péče s uhrazenými zálohami, u očkovacích látek je dohadná položka vytvořena ve výši uhrazených zálohových plateb a výpočtu vykázaných očkovacích látek. U jednotlivých PZS v segmentu nemocnic byly zohledněny individuální dohody.

Při vyhodnocení tvorby dohadných položek k 31. 12. 2021 bylo zjištěno celkové podhodnocení pasivních dohadů (po započtení dohadných položek aktivních) ve výši 490 mil. Kč vzniklých z důvodu přirozené nepřesnosti vyplývající z data tvorby dohadných položek aktivních a pasivních.

Při vyhodnocení nepřesnosti je potřeba brát v úvahu predikovatelnost nastalých skutečností. Po detailním rozboru položek je třeba konstatovat, že většina rozdílů byla u nemocnic.

Hlavními důvody nepřesností s nemožnou predikovatelností byly:

- vykázaní zdravotní péče po datu vytvoření dohadných položek pasivních;
- doplacení bonifikací u hospitalizací pacientů s onemocněním COVID-19, kde bonifikace byla vyplácena na základě dat v ISIN (Informační systém infekční nemoci) a data nebyla strojově přístupná v okamžiku tvorby dohadných položek a v případě námitek k vyúčtování je kontrola proti ISIN prováděna individuálně. V reakci na to, na základě individuálních námitek k vyúčtování za rok 2021, byla vytvořena dohadná položka pasivní vůči konkrétním nemocnicím v účetním období roku 2022;
- změna objemu produkce ve větší míře, než bylo předpokládáno na základě úhradové vyhlášky pro rok 2021.

Další dopady na celkové vyhodnocení nepřesnosti měly vystavené dobropisy na léčiva vztahující se k roku 2021 a vyúčtování péče za cizince v nemocnicích, kde na tyto částky nebyl vytvořen aktivní dohad z důvodu nemožnosti kvantifikace k 31.12.2021.

Přehlednější zobrazení aktivních a pasivních položek a srovnání jejich vývoje mezi roky 2019 a 2022 je zobrazeno v následující tabulce.

Struktura dohadných položek aktivních

Dohadné položky aktivní	31. 12. 2019	31. 12. 2020	31. 12. 2021	31. 12. 2022
	tis. Kč	tis. Kč	tis. Kč	tis. Kč
Vyúčtování nemocnic 2017	3 924	0	0	0
Vyúčtování nemocnic 2018	40 711	0	0	0
Vyúčtování nemocnic 2019	46 490	33 797	0	0
Vyúčtování nemocnic 2020	0	56 701	12 420	0
Vyúčtování nemocnic 2021	0	0	0	14 142
Vyúčtování nemocnic 2022	0	0	0	108 317
Vyúčtování antigenních testů	0	0	0	1 857
Chybějící PPPZ	184 602	196 944	196 504	193 968
Dohadná položka vůči plátcům bez platební kategorie	314 353	225 830	195 290	221 139
Zaokrouhlovací rozdíl	1	1		
<b>Dohadné položky aktivní</b>	<b>590 081</b>	<b>513 273</b>	<b>404 214</b>	<b>539 423</b>

Struktura dohadných položek pasivních

Dohadné položky pasivní	31. 12. 2019	31. 12. 2020	31. 12. 2021	31. 12. 2022
	tis. Kč	tis. Kč	tis. Kč	tis. Kč
Vyúčtování nemocnic 2016	25 689	0	0	0
Vyúčtování nemocnic 2017	44 742	32 542	0	0
Vyúčtování nemocnic 2018	118 009	86 402	83 359	0
Vyúčtování nemocnic 2019	316 049	105 168	62 714	42 958
Vyúčtování nemocnic 2020	0	290 968	56 043	51 870
Vyúčtování nemocnic 2021	0	0	778 143	273 438
Vyúčtování nemocnic 2022	0	0	0	1 117 036
Vyúčtování OLÚ	0	0	0	9 000
Vyúčtování hospic	0	0	0	5 000
Doplatek covid-19	0	488 462	0	0
Doplatek 2. kompenzační vyhláška	0	750 000	0	0
Ambulantní segmenty	215 050	316 246	521 000	605 000
<i>Z toho – vyúčtování segmentu stomatology</i>	<i>50</i>	<i>53</i>	<i>36 000</i>	<i>15 000</i>
<i>Z toho – vyúčtování segmentu praktických lékařů</i>	<i>8 000</i>	<i>24 193</i>	<i>30 000</i>	<i>50 000</i>
<i>Z toho – vyúčtování segmentu ambulantních specialistů</i>	<i>115 000</i>	<i>170 000</i>	<i>85 000</i>	<i>255 000</i>
<i>Z toho – vyúčtování segmentu ambulantní gynekologie</i>	<i>9 000</i>	<i>22 000</i>	<i>0</i>	<i>15 000</i>
<i>Z toho – vyúčtování segmentu komplementu</i>	<i>70 000</i>	<i>75 000</i>	<i>50 000</i>	<i>260 000</i>
<i>Z toho – vyúčtování segmentu homecare</i>	<i>13 000</i>	<i>25 000</i>	<i>20 000</i>	<i>10 000</i>
Dohadná položka ambulantní segmenty – covid-19	0	0	300 000	0
Očkování – standardní očkování	59 538	60 239	47 164	44 263

Očkování – očkování covid-19	0	0	401 411	113 684
Zaokrouhlovací rozdíl	-1	0	0	1
<b>Dohadné položky pasivní</b>	<b>779 076</b>	<b>2 130 027</b>	<b>1 949 834</b>	<b>2 262 250</b>

e) Komentář k opravným položkám – řádky č. 28, č. 37 a č. 38

K 31. 12. 2022 VoZP vytvořila opravné položky k následujícím pohledávkám:

Opravná položka k pojistnému na veřejné zdravotní pojištění	2 926 596 tis. Kč
Opravná položka k penále a pokutám	2 061 490 tis. Kč
Opravná položka k PF (náhrady nákladů správního řízení)	3 768 tis. Kč
Opravná položka k PF (ostatní)	388 tis. Kč

U ostatních opravných položek vytvořených vůči provoznímu fondu se jedná především o pohledávku přihlášenou do insolvenčního řízení vůči dodavateli energií a dále pohledávky za nájemci a za zaměstnancem.

Přehled opravných položek

Název	31. 12. 2019	31. 12. 2020	31. 12. 2021	31. 12. 2022
	tis. Kč	tis. Kč	tis. Kč	tis. Kč
Pojistné	2 340 315	2 514 646	2 720 640	2 926 596
Penále a pokuty	1 171 395	1 349 610	1 786 846	2 061 490
Provozní fond	4 416	4 339	4 242	4 156
<b>Celkem</b>	<b>3 516 126</b>	<b>3 868 595</b>	<b>4 511 708</b>	<b>4 992 242</b>

## 8. Ostatní informace k účetní závěrce

- a) Informace o průměrném počtu zaměstnanců pojišťovny v průběhu běžného účetního období podle jednotlivých kategorií, jakož i mzdových nákladů v členění na mzdy a platy a sociální náklady (v tis. Kč). Mzdové náklady jsou uváděny bez odstupného a OON. Pro srovnání je uveden rok 2021 i rok 2022.

Rok 2022

Ukazatel	Pracovníci celkem	z toho management
Průměrný počet zaměstnanců celkem	386	55
Mzdové náklady	273 717	77 825
Zdravotní pojištění	26 864	
Sociální pojištění	71 036	
Zákonné pojištění odpovědnosti zaměstnanců	1 255	

Rok 2021

Ukazatel	Pracovníci celkem	z toho management
Průměrný počet zaměstnanců celkem	381	55
Mzdové náklady	252 353	72 178
Zdravotní pojištění	26 511	
Sociální pojištění	70 313	
Zákonné pojištění odpovědnosti zaměstnanců	1 237	

- b) Informace o výši odměn vyplacených za běžné účetní období členům správních, řídicích či dozorčích orgánů (v tis. Kč)

Tabulka – výše odměn členům Správní a Dozorčí rady VoZP a dalším členům orgánů VoZP

	2021	2022
Částka (tis. Kč)	5 084	6 377

- c) Rozdělení HV z minulých let  
HV po zdanění z roku 2021 ve výši 425 tis. Kč byl na základě rozhodnutí Správní rady VoZP převeden do sociálního fondu. HV za rok 2022 je ve výši 568 tis. Kč a bude převeden v souladu s rozhodnutím správní rady v roce 2022 pravděpodobně ve prospěch sociálního fondu.
- d) Závazky a pohledávky  
VoZP neměla k 31. 12. 2022 vůči poskytovatelům zdravotních služeb žádné závazky po lhůtě splatnosti.
- e) Informace o skutečnostech, které nastaly až po rozvahovém dni a jsou významné pro naplnění účelu výroční zprávy

VoZP neeviduje významné události po rozvahovém dni.

- f) Informace o předpokládaném vývoji činnosti účetní jednotky

VoZP vychází ze zdravotně pojistného plánu na rok 2023, kde je již zohledněna řada dopadů do nákladové (výdajové) strany ZFZP. Při odhadu VoZP vycházela z makroekonomické predikce MF, aktuálně zaznamenaného vývoje příjmů a z odhadů dopadů krize na ekonomiku ČR. K datu tvorby účetní závěrky lze konstatovat, že ZPP 2023 byl doporučen

ke schválení vládou. Jelikož Zdravotně pojistný plán Pojišťovny nebyl schválen před 1. lednem 2023, řídí se činnost Pojišťovny do schválení zdravotně pojistného plánu provizoriem stanoveným Ministerstvem zdravotnictví v dohodě s Ministerstvem financí.

Předpoklad nepřetržitého trvání účetní jednotky patří mezi základní principy používané při sestavování účetní závěrky. Ve vztahu k VoZP je třeba konstatovat, že saldo příjmů a nákladů ZFZP je minusové a k 31. 12. 2023 VoZP očekává záporný vlastní kapitál. Pro nepřetržité trvání účetní jednotky je nutné vycházet ze znění zákona č. 280/1992 Sb., o resortních, oborových, podnikových a dalších zdravotních pojišťovnách, ve znění pozdějších předpisů. VoZP se domnívá, že není ohrožena činnost účetní jednotky, a to s přihlédnutím k § 7 odst. 2 písm. b) – které stanoví, že v případě, že je zdravotní pojišťovna v prodlení s plněním závazků po lhůtě splatnosti po dobu delší než 3 měsíce, může být zavedena nucená správa. VoZP v roce 2023, ani v roce 2024 nebude mít závazky po lhůtě splatnosti v této výši a nebude tedy naplněno toto ustanovení.

- g) Informace o odměně auditora za povinný audit roční účetní závěrky a celkové odměny účtované auditorem za jiné ověřovací služby, za daňové poradenství a jiné neauditorské služby.

Statutární audit za rok 2022 prováděla firma Mazars Audit, s. r. o., cena auditu za rok 2022 je v souladu s uzavřenou smlouvou 975 tis. Kč bez DPH. V roce 2022 byly proučtovány tři faktury v celkové výši 1.180 tis. Kč včetně DPH. Firmou Mazars Audit, s.r.o. nebyly v roce 2022 VoZP poskytnuty žádné další služby.

## Příloha

Příloha č. 6 vyhlášky č. 503/2002 Sb., ve znění pozdějších předpisů

V Praze dne 27. 4. 2023



Ing. Josef Diessl  
generální ředitel

**Příloha č. 6 vyhlášky - Příloha**

**ZÁKLADNÍ PRO ZDRAVOTNÍ POJIŠŤOVNY**

**Vojenská zdravotní pojišťovna České republiky, Praha 9, Drahobejlova 1404/4, pojišťovna, veřejné zdravotní pojištění, 47114975**

**Sestavená k 31. 12. 2022  
(v tis. Kč)**

<b>A.1.</b>	<b>Informace podle § 7 odst. 3 zákona (TEXT)</b>
	<p>K rozvahovému dni není VoZP známa skutečnost, která by ji omezovala nebo zabraňovala nepřetržitě pokračovat ve své činnosti i v dohledné budoucnosti. VoZP vychází ze zdravotné pojistného plánu na rok 2023, kde je již zohledněna řada dopadů do nákladové (výdajové) strany ZFZP. Při odhadu VoZP vycházela z makroekonomické predikce MF, aktuálně zaznamenaného vývoje příjmů a z odhadů dopadů krize na ekonomiku ČR. K datu tvorby účetní závěrky lze konstatovat, že ZPP 2023 byl doporučen ke schválení vládou. Jelikož zdravotné pojistný plán Pojišťovny nebyl schválen před 1. lednem 2023, řídí se činnost Pojišťovny do schválení Zdravotné pojistného plánu provizoriem stanoveným Ministerstvem zdravotnictví v dohodě s Ministerstvem financí.</p> <p>Předpoklad nepřetržitého trvání účetní jednotky patří mezi základní principy používané při sestavování účetní závěrky. Ve vztahu k VoZP je třeba konstatovat, že saldo příjmů a nákladů ZFZP je minusové a k 31. 12. 2023 VoZP očekává záporný vlastní kapitál. Pro nepřetržitě trvání účetní jednotky je nutné vycházet ze znění zákona č. 280/1992 Sb., o resortních, oborových, podnikových a dalších zdravotních pojišťovnách, ve znění pozdějších předpisů. VoZP se domnívá, že není ohrožena činnost účetní jednotky, a to s přihlédnutím k § 7 odst. 2 písm. b) – které stanoví, že v případě, že je zdravotní pojišťovna v prodlení s plněním závazků po lhůtě splatnosti po dobu delší než 3 měsíce, může být zavedena nucená správa. VoZP v roce 2023, ani v roce 2024 nebude mít závazky po lhůtě splatnosti v této výši a nebude tedy naplněno toto ustanovení.</p>

<b>A.2.</b>	<b>Informace podle § 7 odst. 4 zákona (TEXT)</b>
	<p>Informace zobrazené v položkách rozvahy a výkazu zisku a ztráty a jejich obsahové vymezení odpovídají vyhlášce č. 503/2002 Sb., ve znění pozdějších předpisů.</p>

<b>A.3.</b>	<b>Informace podle § 7 odst. 5 zákona kromě informací o stavu účtů v knize podrozvahových účtů (TEXT)</b>														
	<p>• Dlouhodobý majetek včetně uvedení odpisových tříd</p> <p>Dlouhodobý hmotný a nehmotný majetek je evidován v pořizovací ceně. Pořizovací cena zahrnuje cenu pořízení a náklady související s jeho pořízením. Dlouhodobý hmotný majetek v pořizovací ceně do 80 tis. Kč a dlouhodobý nehmotný majetek v pořizovací ceně do 80 tis. Kč není vykazován v rozvaze a je účtován do provozního fondu v roce jeho pořízení.</p> <p>Dlouhodobý hmotný majetek v pořizovací ceně od 3 tis. Kč do 80 tis. Kč a dlouhodobý nehmotný majetek v pořizovací ceně od 7 tis. Kč do 80 tis. Kč je sledován v rámci operativní evidence a jeho stav je promítán na podrozvahové účty.</p> <p>Roční odpisová sazba pro rovnoměrný způsob odpisování používaný VoZP</p> <table> <tr> <td>Odpisová skupina</td><td>Sazba</td></tr> <tr> <td>1 (např. počítače, kancelářská technika, školní potřeby, nástroje, nářadí)</td><td>33,3 %</td></tr> <tr> <td>2 (např. osobní a nákladní automobily, pracovní stroje, TV a rozhlasové přijímače, nábytek)</td><td>20,0 %</td></tr> <tr> <td>3 (např. klimatizace, kotle k vytápění, výtahy, lodě)</td><td>10,0 %</td></tr> <tr> <td>4 (např. budovy ze dřeva a plastů, plynovody, energetická výrobní díla, osvětlení budov a staveb)</td><td>5,0 %</td></tr> <tr> <td>5 (např. výrobní budovy, dálnice, silnice, studny, vrty, mosty)</td><td>3,4 %</td></tr> <tr> <td>6 (např. obchodní domy, administrativní budovy, školy, kulturní památky)</td><td>2,0 %</td></tr> </table> <p>Dlouhodobý nehmotný majetek se vždy zařazuje do první odpisové skupiny a pro jeho odpisování je stanovena roční odpisová sazba ve výši 33,30 %.</p> <p>V odpisových sazbách nedošlo v roce 2022 ve srovnání s rokem 2021 ke změně.</p> <p>• Pohledávky z veřejného zdravotního pojištění</p> <p>Pohledávky z veřejného zdravotního pojištění představují zejména částky pojistného, penále a pokut z veřejného zdravotního pojištění, peněžní prostředky plynoucí z měsíčního vyúčtování výsledků přerozdělování pojistného, náhrady nákladů a pohledávky za poskytovateli zdravotních služeb. Odpis pohledávek za pojistným včetně příslušenství se řídí zvláštním ustanovením § 26c zákona č. 592/1992 Sb.</p>	Odpisová skupina	Sazba	1 (např. počítače, kancelářská technika, školní potřeby, nástroje, nářadí)	33,3 %	2 (např. osobní a nákladní automobily, pracovní stroje, TV a rozhlasové přijímače, nábytek)	20,0 %	3 (např. klimatizace, kotle k vytápění, výtahy, lodě)	10,0 %	4 (např. budovy ze dřeva a plastů, plynovody, energetická výrobní díla, osvětlení budov a staveb)	5,0 %	5 (např. výrobní budovy, dálnice, silnice, studny, vrty, mosty)	3,4 %	6 (např. obchodní domy, administrativní budovy, školy, kulturní památky)	2,0 %
Odpisová skupina	Sazba														
1 (např. počítače, kancelářská technika, školní potřeby, nástroje, nářadí)	33,3 %														
2 (např. osobní a nákladní automobily, pracovní stroje, TV a rozhlasové přijímače, nábytek)	20,0 %														
3 (např. klimatizace, kotle k vytápění, výtahy, lodě)	10,0 %														
4 (např. budovy ze dřeva a plastů, plynovody, energetická výrobní díla, osvětlení budov a staveb)	5,0 %														
5 (např. výrobní budovy, dálnice, silnice, studny, vrty, mosty)	3,4 %														
6 (např. obchodní domy, administrativní budovy, školy, kulturní památky)	2,0 %														



Pohledávky z pojistného na veřejné zdravotní pojištění se k okamžiku vzniku zachycují v nominální hodnotě. Za okamžik vzniku se považuje kalendářní měsíc, ke kterému se pojistné na veřejné zdravotní pojištění věcně vztahuje. VoZP vytváří k pohledávkám z pojistného na veřejné zdravotní pojištění, pokutám a penále a pohledávkám za poskytovateli zdravotních služeb opravné položky podle § 21 vyhlášky č. 503/2002 Sb.

Dlužné pojistné, penále a pokuty k pojistnému jsou odepsány, jsou-li nedobytné. Za nedobytný dluh se podle § 26c zákona č. 592/1992 Sb. obecně považuje ten, který byl bezvysledně vymáhán nebo nevedlo-li by jeho další vymáhání s vysokou pravděpodobností k pozitivnímu výsledku, takto odepsané pohledávky eviduje VoZP v nominální hodnotě v podrozvahové evidenci. V případě, že se jedná o odpis pohledávek, u kterých již zanikl nárok na jejich vymáhání, ale existují důvody dané § 12a odst. 5 vyhlášky č. 503/2002 Sb., jsou evidovány v nominální hodnotě v podrozvahové evidenci.

#### • Vlastní kapitál

Vlastní kapitál zdravotní pojišťovny je tvořen ostatními kapitálovými fondy, fondy veřejného zdravotního pojištění a výsledkem hospodaření minulých období a běžného účetního období. Zdroje a způsob užití těchto fondů stanovuje zákon č. 280/1992 Sb. a vyhláška č. 418/2003 Sb. Účtování těchto fondů probíhá, v souladu s účetními postupy, na rozvahových účtech bez použití účtů nákladů a výnosů. V podmínkách VoZP se hospodaření řídí i vyhláškou MF č. 41/2000 Sb., kterou se stanoví podrobné podmínky tvorby a užití finančních prostředků fondů Vojenské zdravotní pojišťovny České republiky na úhradu zdravotní péče hrazené nad rámec veřejného zdravotního pojištění z prostředků státního rozpočtu kapitoly Ministerstva obrany ČR.

K jednotlivým fondům, vyjma fondu majetku, se vedou samostatné bankovní účty.

Položka fondy veřejného zdravotního pojištění zahrnuje:

- o Základní fond zdravotního pojištění
- o Rezervní fond

Položka ostatní kapitálové fondy zahrnuje:

- o Provozní fond
- o Sociální fond
- o Fond majetku
- o Fond reprodukce majetku
- o Fond prevence
- o Fond pro úhradu preventivní péče
- o Fond pro zprostředkování úhrady zdravotní péče

**Základní fond zdravotního pojištění**

Hlavními zdroji základního fondu jsou pojistné na veřejné zdravotní pojištění, finanční prostředky z přerozdělení pojistného, dohadné položky, náhrady škod, předpis penále a další (dary, převody z ostatních fondů...). Hlavní nároky na tyto zdroje představují závazky vyplývající z poskytnuté zdravotní péče, dohadné položky k závazkům, bankovní poplatky, přiděl do provozního fondu do výše limitu nákladů na činnost pojišťovny, přiděl do rezervního fondu, přiděl do fondu prevence a další. Podrobnější specifikace zdrojů a čerpání fondu je uvedena ve vyhlášce č. 418/2003 Sb.

**Rezervní fond**

Rezervní fond je tvořen přidělem ze základního fondu zdravotního pojištění v souladu s obecně závaznými právními předpisy. Prostředky rezervního fondu lze použít v souladu s obecně závaznými právními předpisy k úhradě zdravotní péče, resp. k posílení základního fondu zdravotního pojištění.

**Provozní fond**

Provozní fond slouží k úhradě nákladů na činnost zdravotní pojišťovny. Hlavním zdrojem fondu je přiděl ze základního fondu maximálně do výše limitu stanoveného v § 7 odst. 1 a 2 vyhlášky č. 418/2003 Sb. Hlavním čerpáním fondu je úhrada provozních nákladů zdravotní pojišťovny, včetně odpisů. Podrobnější specifikace zdrojů a čerpání fondu je uvedena ve vyhlášce č. 418/2003 Sb.

**Sociální fond**

Sociální fond je tvořen především přidělem z provozního fondu ve výši 2 % z objemu mezd a platů. Čerpáním fondu je čerpání v souladu se Statutem sociálního fondu Vojenské zdravotní pojišťovny České republiky a další.

**Fond majetku**

Slouží ke sledování zůstatkové hodnoty dlouhodobého nehmotného a hmotného majetku. Zdrojem fondu jsou dlouhodobý nehmotný a hmotný majetek pořízený z prostředků fondu reprodukce majetku, bezúplatně převzatý dlouhodobý nehmotný a hmotný majetek, nově zjištěný a v účetnictví dosud nezachycený dlouhodobý hmotný a nehmotný majetek a nově zařazený dlouhodobý hmotný a nehmotný majetek podle rozhodnutí účetní jednotky. Čerpáním fondu jsou výše zůstatkové ceny dlouhodobého hmotného a nehmotného majetku, bezúplatně předaný dlouhodobý hmotný a nehmotný majetek, hodnota účetních odpisů a další.

**Fond reprodukce majetku**

Hlavním zdrojem fondu je přiděl z provozního fondu ve výši odpisů podle § 6, odst. 2 písm. a) vyhlášky č. 418/2003 Sb. Dalšími zdroji fondu jsou přiděl z provozního fondu ve výši schválené správní radou podle § 6 odst. 2 písm. b) vyhlášky č. 418/2003 Sb. a další. Čerpáním fondu jsou pořízení dlouhodobého hmotného a nehmotného majetku včetně záloh podle § 6 odst. 3 písm. a) vyhlášky č. 418/2003 Sb., mimořádný přiděl do provozního fondu a další.

**Fond prevence**

Z fondu prevence je hrazena péče poskytovaná nad rámec veřejného zdravotního pojištění. Hlavním zdrojem fondu je podíl podle § 19 odst. 1 zákona č. 280/1992 Sb., o resortních, oborových, podnikových a dalších zdravotních pojišťovnách, ve znění pozdějších předpisů. Čerpáním fondu jsou jednotlivé preventivní programy schválené Správní radou VoZP daný kalendářní rok, nebo v jeho průběhu, bankovní poplatky související s fondem a další.

**Fond pro úhradu preventivní péče**

Fond je tvořen prostředky vzniklými především převodem ze státního rozpočtu z kapitoly MO ČR, které jsou určeny ve prospěch vojáků v činné službě, žáků vojenských škol a vojáků v záloze zařazených v aktivní záloze, kteří jsou pojištěni u VoZP. Čerpání fondu je prováděno v souladu s § 11 odst. 3 zákona č. 48/1997 Sb., o veřejném zdravotním pojištění, ve znění pozdějších předpisů. Dále je čerpáním fondu podíl na provozní režii VoZP.

Identifikace vymezeného okruhu osob probíhá na základě informací v IS VoZP na základě dat předaných Ministerstvem obrany v souladu s uzavřenou smlouvou.

Kontrola tvorby a čerpání fondu probíhá nad rámec standardních kontrol v IS VoZP a interních postupů v souladu s uzavřenou smlouvou s Ministerstvem obrany, tedy poskytnutím dohodnutých informací Ministerstvu obrany.

Náklady na oddělené vedení fondů (provozní náklady) jsou stanoveny smlouvou uzavřenou mezi Ministerstvem obrany a VoZP.

Fond pro zprostředkování úhrady zdravotní péče

Fond je tvořen prostředky převodem ze státního rozpočtu z kapitoly MO ČR, které jsou určeny ve prospěch vojáků v činné službě, žáků vojenských škol a vojáků v záloze zařazených v aktivní záloze, kteří jsou pojištěni u VoZP. Čerpání fondu je prováděno v souladu s § 11 odst. 3 zákona č. 48/1997 Sb., o veřejném zdravotním pojištění, ve znění pozdějších předpisů. Dále je čerpáním fondu podíl na provozní režii VoZP.

Identifikace vymezeného okruhu osob probíhá na základě informací v IS VoZP na základě dat předaných Ministerstvem obrany v souladu s uzavřenou smlouvou.

Kontrola tvorby a čerpání fondu probíhá nad rámec standardních kontrol v IS VoZP a interních postupů v souladu s uzavřenou smlouvou s Ministerstvem obrany, tedy poskytnutím dohodnutých informací Ministerstvu obrany.

Náklady na oddělené vedení fondů (provozní náklady) jsou stanoveny smlouvou uzavřenou mezi Ministerstvem obrany a VoZP.

- **Rezervy**

V souladu s vyhláškou č. 503/2002 Sb. VoZP účtuje o rezervě na pravomocně neskončené soudní spory, které zdravotní pojišťovna vede jako žalovaná strana ve věcech úhrad zdravotních služeb, při tvorbě rezervy se přihlíží k věcnému obsahu sporu. Rezerva je tvořena ve výši jistiny žalované částky soudních sporů. V průběhu účetního období je rezerva upravována podle aktuálního stavu a vývoje sporů, na které je rezerva tvořena.

- **Opravné položky**

V případě pohledávek za pojistným na veřejné zdravotní pojištění a souvisejícího penále, pokut a nákladů řízení je vytvářena opravná položka ve výši 5 % za každých ukončených devadesát dnů po splatnosti dané pohledávky (§ 21 vyhlášky č. 503/2002 Sb.), takto vytvořenou opravnou položku VoZP dále navyšuje u zaniklých subjektů. V případě pohledávek z provozní činnosti je tvořena opravná položka dle typu sporu až do výše 100 %.

- **Dohadné položky**

V souladu s vyhláškou č. 503/2002 Sb. ZP VoZP vytváří v oblasti veřejného zdravotního pojištění pasivní a aktivní dohadné položky, které jsou snížením, resp. zvýšením základního fondu zdravotního pojištění. Tyto dohadné položky zohledňují náklady a výnosy na zdravotní služby poskytnuté v běžném účetním období, které jsou předmětem vyúčtování v následujícím účetním období. Výše dohadných položek je stanovena na základě kvalifikovaného odhadu. Při tvorbě dohadných položek za vyúčtováním segmentu nemocnic VoZP používá koeficient růstu stanovený úhradovou vyhláškou. Aktivní dohadné položky, které není možné dostatečně spolehlivě kvantifikovat (zejména výnosy z titulu zpětných plateb za léčiva a přefakturace nákladů za zahraniční pojištěnce léčených v nemocnicích v České republice), pojišťovna k rozvahovému dni neúčtuje.

- **Časové rozlišení**

V souladu s ČÚS (standard 309) mohou zdravotní pojišťovny použít účty časového rozlišení pouze u jiné činnosti. VoZP časově nerozlišuje náklady a výnosy související s veřejným zdravotním pojištěním.

- **Přepočty cizích měn**

VoZP používá pro přepočet transakcí v cizí měně uskutečněných v hotovosti denní kurz České národní banky. Při výběru hotovosti z banky je použit aktuální kurz příslušné banky. V případě fakturace zahraničních subjektů a přefakturace Kanceláře zdravotního pojištění v české měně je akceptováno smluvní ujednání a vyčíslení v české měně. V průběhu roku účtuje VoZP pouze o realizovaných kurzových ziscích a ztrátách. Pro refundaci úhrad zdravotních služeb pojištěncům je použit ekvivalent ocenění výkonu v české měně.

- **Podrozvaha**

Údaje uvedené na podrozvaze jsou uvedeny v příloze tohoto dokumentu „Příloha č. 6 vyhlášky č. 503/2002 Sb., ve znění pozdějších předpisů“

Příloha č. 6 vyhlášky - Příloha	
ZÁKLADNÍ PRO ZDRAVOTNÍ POJIŠŤOVNY	
Vojenská zdravotní pojišťovna České republiky, Praha 9, Drahobejlova 1404/4, pojišťovna, veřejné zdravotní pojištění, 47114975	
Sestavená k 31. 12. 2022 (v tis. Kč)	

**A.4. Informace podle § 7 odst. 5 zákona o stavu účtů v knize podrozvahových účtů**

Číslo položky	Název položky	OBDOBÍ	
		BĚŽNÉ	MINULÉ
<b>P.I.</b>	<b>Majetek účetní jednotky</b>	<b>166 480</b>	<b>152 886</b>
1.	Drobný nehmotný majetek	2 776	2 740
2.	Drobný hmotný majetek	68 298	61 451
3.	Ostatní majetek	95 406	88 695
<b>P.II.</b>	<b>Odepsané pohledávky a závazky</b>	<b>2 410 890</b>	<b>2 233 527</b>
1.	Odepsané pohledávky celkem	2 410 890	2 233 527
	1.1. Odepsané pohledávky - dlužné pojistné	1 273 984	1 199 929
	1.2. Odepsané pohledávky - sankční platby v oblasti veřejného zdravotního pojištění (pokuty, penále a přirážky k pojistnému)	1 110 361	1 007 547
	1.3. Odepsané pohledávky - ostatní	26 545	26 051
2.	Odepsané závazky	0	0
<b>P.III.</b>	<b>Podmíněné pohledávky z důvodu užívání majetku jinou osobou</b>	<b>0</b>	<b>0</b>
1.	Krátkodobé podmíněné pohledávky z důvodu úplatného užívání majetku jinou osobou	0	0
2.	Dlouhodobé podmíněné pohledávky z důvodu úplatného užívání majetku jinou osobou	0	0
3.	Krátkodobé podmíněné pohledávky z důvodu užívání majetku jinou osobou na základě smlouvy o výpůjčce	0	0
4.	Dlouhodobé podmíněné pohledávky z důvodu užívání majetku jinou osobou na základě smlouvy o výpůjčce	0	0
5.	Krátkodobé podmíněné pohledávky z důvodu užívání majetku jinou osobou z jiných důvodů	0	0
6.	Dlouhodobé podmíněné pohledávky z důvodu užívání majetku jinou osobou z jiných důvodů	0	0
<b>P.IV.</b>	<b>Další podmíněné pohledávky a ostatní podmíněná aktiva</b>	<b>0</b>	<b>0</b>
1.	Krátkodobé podmíněné pohledávky ze smluv o prodeji dlouhodobého majetku	0	0
2.	Dlouhodobé podmíněné pohledávky ze smluv o prodeji dlouhodobého majetku	0	0
3.	Krátkodobé podmíněné pohledávky z jiných smluv	0	0
4.	Dlouhodobé podmíněné pohledávky z jiných smluv	0	0
5.	Krátkodobé podmíněné pohledávky z nástrojů spolufinancovaných ze zahraničí	0	0
6.	Dlouhodobé podmíněné pohledávky z nástrojů spolufinancovaných ze zahraničí	0	0
7.	Krátkodobé podmíněné pohledávky ze vztahu k jiným zdrojům	0	0
8.	Dlouhodobé podmíněné pohledávky ze vztahu k jiným zdrojům	0	0
9.	Krátkodobé podmíněné úhrady pohledávek z přijatých zajištění	0	0
10.	Dlouhodobé podmíněné úhrady pohledávek z přijatých zajištění	0	0
11.	Krátkodobé podmíněné pohledávky ze soudních sporů, správních řízení a jiných řízení	0	0
12.	Dlouhodobé podmíněné pohledávky ze soudních sporů, správních řízení a jiných řízení	0	0
13.	Ostatní krátkodobá podmíněná aktiva	0	0
14.	Ostatní dlouhodobá podmíněná aktiva	0	0

Číslo položky	Název položky	OBDOBÍ	
<b>P.V.</b>	<b>Podmíněné závazky z důvodu užívání cizího majetku</b>	<b>0</b>	<b>0</b>
1.	Krátkodobé podmíněné závazky z leasingových smluv	0	0
2.	Dlouhodobé podmíněné závazky z leasingových smluv	0	0
3.	Krátkodobé podmíněné závazky z důvodu úplatného užívání cizího majetku na základě jiného důvodu	0	0
4.	Dlouhodobé podmíněné závazky z důvodu úplatného užívání cizího majetku na základě jiného důvodu	0	0
5.	Krátkodobé podmíněné závazky z důvodu užívání cizího majetku na základě smlouvy o výpůjčce	0	0
6.	Dlouhodobé podmíněné závazky z důvodu užívání cizího majetku na základě smlouvy o výpůjčce	0	0
7.	Krátkodobé podmíněné závazky z důvodu užívání cizího majetku nebo jeho převzetí z jiných důvodů	0	0
8.	Dlouhodobé podmíněné závazky z důvodu užívání cizího majetku nebo jeho převzetí z jiných důvodů	0	0
<b>P.VI.</b>	<b>Další podmíněné závazky a ostatní podmíněná pasiva</b>	<b>0</b>	<b>0</b>
1.	Krátkodobé podmíněné závazky ze smluv o pořízení dlouhodobého majetku	0	0
2.	Dlouhodobé podmíněné závazky ze smluv o pořízení dlouhodobého majetku	0	0
3.	Krátkodobé podmíněné závazky z jiných smluv	0	0
4.	Dlouhodobé podmíněné závazky z jiných smluv	0	0
5.	Krátkodobé podmíněné závazky ze vztahu k prostředkům EU	0	0
6.	Dlouhodobé podmíněné závazky ze vztahu k prostředkům EU	0	0
7.	Krátkodobé podmíněné závazky vyplývající z právních předpisů a další činnosti moci zákonodárné, výkonné nebo soudní	0	0
8.	Dlouhodobé podmíněné závazky vyplývající z právních předpisů a další činnosti moci zákonodárné, výkonné nebo soudní	0	0
9.	Krátkodobé podmíněné závazky z poskytnutých zajištění	0	0
10.	Dlouhodobé podmíněné závazky z poskytnutých zajištění	0	0
11.	Krátkodobé podmíněné závazky ze soudních sporů, správních řízení a jiných řízení	0	0
12.	Dlouhodobé podmíněné závazky ze soudních sporů, správních řízení a jiných řízení	0	0
13.	Ostatní krátkodobá podmíněná pasiva	0	0
14.	Ostatní dlouhodobá podmíněná pasiva	0	0
<b>P.VII.</b>	<b>Vyrovňovací účty</b>	<b>2 577 370</b>	<b>2 386 413</b>
1.	Vyrovňovací účet k podrozvahovým účtům	2 577 370	2 386 413

Příloha č. 6 vyhlášky - Příloha	
ZÁKLADNÍ PRO ZDRAVOTNÍ POJIŠŤOVNY	
Vojenská zdravotní pojišťovna České republiky, Praha 9, Drahobejlova 1404/4, pojišťovna, veřejné zdravotní pojištění, 47114975	
Sestavená k 31. 12. 2022 (v tis. Kč)	

<b>A.5.</b>	<b>Informace podle § 18, odst. 3 písm. b) zákona – obsahuje informace o zápisu do veřejného rejstříku (TEXT)</b>
<p>Vojenská zdravotní pojišťovna České republiky, Praha 9, Drahobejlova 1404/4, IČO: 47114975</p> <p>Zapsána ve veřejném rejstříku vedeném u Městského soudu v Praze pod spisovou značkou A 7564.</p>	

Příloha č. 6 vyhlášky - Příloha

**ZÁKLADNÍ PRO ZDRAVOTNÍ POJIŠŤOVNY**

Vojenská zdravotní pojišťovna České republiky, Praha 9, Drahobejlova 1404/4, pojišťovna, veřejné zdravotní pojištění,  
47114975

Sestavená k 31. 12. 2022  
(v tis. Kč)

**A.6. Informace podle § 19 odst. 6 zákona (TEXT)**

VoZP neeviduje významné události po rozvahovém dni s dopadem k datu sestavení účetní závěrky.

**A.7. Informace podle § 24 odst. 4 vyhlášky 503/2002 Sb. (TEXT)**

K rozvahovému dni nemá VoZP významné informace podle odstavců 1 a 2 § 24 vyhlášky č. 503/2002 Sb.

**A.8. Informace o podmíněnosti nabytí právních účinků vkladu do katastru nemovitostí - § 56 odst. 9 vyhlášky 500/2002 Sb. (TEXT)**

Bez obsahu.

**Příloha č. 6 vyhlášky - Příloha**

**ZÁKLADNÍ PRO ZDRAVOTNÍ POJIŠŤOVNY**

**Vojenská zdravotní pojišťovna České republiky, Praha 9, Drahobejlova 1404/4, pojišťovna, veřejné zdravotní pojištění, 47114975**

**Sestavená k 31. 12. 2022  
(v tis. Kč)**

<b>E.1.</b>	<b>Doplňující informace k položkám rozvahy (TEXT)</b>	<b>K položce</b>
	<p>Komentář k položce Aktiv – číslo řádku 28 K 31. 12. 2022 VoZP eviduje pohledávky za plátcí pojistného v celkové hodnotě 8.300.863 tis. Kč (k 31. 12. 2021 byla výše pohledávek 7.617.420 tis. Kč). Opravné položky k těmto pohledávkám byly vytvořeny ve smyslu vyhlášky č. 503/2002 Sb. v celkové hodnotě 4.988.086 tis. Kč (v roce 2021 ve výši 4.507.486 tis. Kč). Čistá výše tedy činí 3.312.777 tis. Kč (v roce 2021 činila čistá výše 3.109.933 tis. Kč).</p> <p>Při inventuře k 31. 12. 2022 byly mezi pohledávkami za plátcí pojistného identifikovány přeplatky vůči plátcům pojistného, které hodnotu pohledávek snižují. K těmto přeplatkům má VoZP naúčtovánu dohadnou položku aktivní na nedodané přehledy plateb pojistného zaměstnavatelů ve výši 193.968 tis. Kč (v roce 2021 ve výši 196.504 tis. Kč), další dohadná položka byla vytvořena vůči plátcům bez známé platební příslušnosti, a to ve výši 221.139 tis. Kč (v roce 2021 výše této položky představovala hodnotu 195.290 tis. Kč). Tvorba dohadné položky aktivní vůči plátcům pojistného – zahrnuje posledních dvanáct měsíců a předpis je ještě krácen za každých devadesát dní prodlení o 5 %. Důvodem je lepší vyhodnocování dohadné položky a pokles pravděpodobnosti vymození předpisu v čase. Dále bylo analýzou přeplatek zjištěno, že se jedná o oprávněné přeplatky z důvodu souběhu kategorií plátce a nedodání přehledu OSVČ, dále neoznámění platební povinnosti ze strany pojistněnce, nenahlášení žádné kategorie plátce atd.</p> <p>Komentář k položce Aktiv – číslo řádku 34 K 31. 12. 2022 VoZP vytvořila dohadnou položku aktivní na zdravotní péči ve výši 124.316 tis. Kč (v roce 2021 byla aktivní dohadná položka na zdravotní péči ve výši 12.420 tis. Kč). Jedná se o předpokládaný dopad vyúčtování předcházejících období vůči nemocnicím ve výši 122.459 tis. Kč (2021: 12.420 tis. Kč) a dohadnou položku na vyúčtování dodaných antigenních testů do zařízení sociálních služeb ve výši 1.857 tis. Kč. Jednotlivé dohadné položky aktivní u nemocnic jsou podloženy položkovým rozpisem vůči jednotlivým dodavatelům.</p> <p>Dále byla vytvořena dohadná položka aktivní na pohledávky na pojistné za nedodané přehledy plateb pojistného zaměstnavatele za zaměstnance za předcházející období ve výši 193.968 tis. Kč (v roce 2021 ve výši 196.504 tis. Kč) a dohadná položka vůči plátcům bez platební příslušnosti, a to ve výši 221.139 tis. Kč (v roce 2021 výše této položky představovala hodnotu 195.290 tis. Kč). Tvorba dohadné položky aktivní vůči plátcům pojistného zahrnuje posledních dvanáct měsíců a předpis je ještě krácen za každých devadesát dní prodlení o 5 %.</p> <p>Celková výše dohadné položky aktivní je tedy 539.423 tis. Kč (v roce 2021 byla 404.214 tis. Kč).</p>	28
	<p>Komentář k položce Pasiv – A.VII. Výsledek hospodaření běžného účetního období – číslo řádku 79 HV po zdanění z roku 2021 ve výši 425 tis. Kč byl na základě rozhodnutí Správní rady VoZP převeden do sociálního fondu. HV za rok 2022 je ve výši 568 tis. Kč a bude převeden v souladu s rozhodnutím správní rady v roce 2023 pravděpodobně ve prospěch sociálního fondu.</p>	79
	<p>Komentář k položce Pasiv – B. Rezervy – číslo řádku 80 Rezervy na soudní spory se zdravotnickými zařízeními jsou k 31. 12. 2022 vytvořeny ve výši 286 tis. Kč, k 31. 12. 2021 byla výše rezerv 286 tis. Kč. Tato rezerva byla vytvořena na probíhající soudní spory o úhrady zdravotních služeb za minulá období a v roce 2022 nedošlo ke změně.</p>	80
	<p>Komentář k položce pasiv – C.I.2. Závazky k poskytovatelům zdravotních služeb – číslo řádku 84 VoZP ČR neměla k 31. 12. 2022 vůči poskytovatelům zdravotních služeb žádné závazky po lhůtě splatnosti.</p>	84
	<p>Komentář k položce Pasiv – C.I.6 - Dohadné položky pasivní – číslo řádku 88 K 31. 12. 2022 VoZP vytvořila dohadnou položku pasivní na náklady na zdravotní služby ve výši 2.262.250 tis. Kč (v roce 2021 byla výše dohadné položky pasivní 1.949.834 tis. Kč). Jedná se o předpokládané doúčtování zdravotních služeb v roce 2022 v rámci vyúčtování úhrad segmentu nemocnic a vybraných PZS za předcházející roky ve výši 1.485.302 tis. Kč (2021: 980.259 tis. Kč), dále dohadnou položku pasivní ve výši 44.263 tis. Kč (2021: 47.164 tis. Kč) na nevyúčtované zálohy nákladů na standardní očkovací látky za rok 2022, dohadnou položku na očkovací látky a jejich distribuci pro covid-19 ve výši 113.684 tis. Kč (2021: 401.411 tis. Kč), dohadné položky ve výši 15.000 tis. Kč (2021: 36.000 tis. Kč) vůči segmentu stomatology, 50.000 tis. Kč (2021: 30.000 tis. Kč) vůči segmentu praktických lékařů, 255.000 tis. Kč (2021: 85.000 tis. Kč) vůči ostatním ambulantním specialistům, 260.000 tis. Kč (2021: 50.000 tis. Kč) vůči komplementu, 10.000 tis. Kč (2021: 20.000 tis. Kč) vůči poskytovatelům v segmentu homecare, 15.000 tis. Kč vůči poskytovatelům v segmentu gynekologie, 9.000 tis. Kč v segmentu odborných léčebných ústavů a 5.000 tis. Kč</p>	88



Příloha č. 6 vyhlášky - Příloha	
ZÁKLADNÍ PRO ZDRAVOTNÍ POJIŠŤOVNY	
Vojenská zdravotní pojišťovna České republiky, Praha 9, Drahobejlova 1404/4, pojišťovna, veřejné zdravotní pojištění, 47114975	
Sestavená k 31. 12. 2022 (v tis. Kč)	
<p>v segmentu dlouhodobé péče a na lůžka ve speciálních lůžkových zařízeních hospicového typu. Dohadná položka byla vytvořena na základě znění úhradové vyhlášky pro rok 2022 a porovnání vykázané péče s uhrazenými zálohami, u očkovacích látek je dohadná položka vytvořena ve výši uhrazených zálohových plateb a výpočtu vykázaných očkovacích látek. U jednotlivých PZS v segmentu nemocnic byly zohledněny individuální dohody.</p> <p>Při vyhodnocení tvorby dohadných položek k 31. 12. 2021 bylo zjištěno celkové podhodnocení pasivních dohadů (po započtení dohadných položek aktivních) ve výši 490 mil. Kč vzniklých z důvodu přirozené nepřesnosti vyplývající z data tvorby dohadných položek aktivních a pasivních.</p> <p>Při vyhodnocení nepřesnosti je potřeba brát v úvahu predikovatelnost nastalých skutečností. Po detailním rozboru položek je třeba konstatovat, že většina rozdílů byla u nemocnic.</p> <p>Hlavními důvody nepřesností s nemožnou predikovatelností byly:</p> <ul style="list-style-type: none"> <li>• vykázaní zdravotní péče po datu vytvoření dohadných položek pasivních;</li> <li>• doplacení bonifikací u hospitalizací pacientů s onemocněním COVID-19, kde bonifikace byla vyplácena na základě dat v ISIN (Informační systém infekční nemoci) a data nebyla strojově přístupná v okamžiku tvorby dohadných položek a v případě námitek k vyúčtování je kontrola proti ISIN prováděna individuálně. V reakci na to, na základě individuálních námitek k vyúčtování za rok 2021, byla vytvořena dohadná položka pasivní vůči konkrétním nemocnicím v účetním období roku 2022;</li> <li>• změna objemu produkce ve větší míře, než bylo předpokládáno na základě úhradové vyhlášky pro rok 2021.</li> </ul> <p>Další dopady na celkové vyhodnocení nepřesnosti měly vystavené dobropisy na léčiva vztahující se k roku 2021 a vyúčtování péče za cizince v nemocnicích, kde na tyto částky nebyl vytvořen aktivní dohad z důvodu nemožnosti kvantifikace k 31.12.2021.</p> <p>Přehlednější zobrazení aktivních a pasivních položek a srovnání jejich vývoje mezi roky 2019 a 2022 je zobrazeno v následující tabulce.</p>	88

Příloha č. 6 vyhlášky - Příloha

ZÁKLADNÍ PRO ZDRAVOTNÍ POJIŠŤOVNY

Vojenská zdravotní pojišťovna České republiky, Praha 9, Drahobejlova 1404/4, pojišťovna, veřejné zdravotní pojištění, 47114975

Sestavená k 31. 12. 2022  
(v tis. Kč)

E.1.	Doplňující informace k položkám rozvahy (TEXT)				K položce
Struktura dohadných položek aktivních					
Dohadné položky aktivní	31. 12. 2019	31. 12. 2020	31. 12. 2021	31. 12. 2022	
	tis. Kč	tis. Kč	tis. Kč	tis. Kč	
Vyúčtování nemocnic 2017	3 924	0	0	0	
Vyúčtování nemocnic 2018	40 711	0	0	0	
Vyúčtování nemocnic 2019	46 490	33 797	0	0	
Vyúčtování nemocnic 2020	0	56 701	12 420	0	
Vyúčtování nemocnic 2021	0	0	0	14 142	
Vyúčtování nemocnic 2022	0	0	0	108 317	
Vyúčtování antigenních testů	0	0	0	1 857	
Chybějící PPPZ	184 602	196 944	196 504	193 968	
Dohadná položka vůči plátcům bez platební kategorie	314 353	225 830	195 290	221 139	
Zaokrouhlovací rozdíl	1	1			
Dohadné položky aktivní	590 081	513 273	404 214	539 423	
Struktura dohadných položek pasivních					
Dohadné položky pasivní	31. 12. 2019	31. 12. 2020	31. 12. 2021	31. 12. 2022	
	tis. Kč	tis. Kč	tis. Kč	tis. Kč	
Vyúčtování nemocnic 2016	25 689	0	0	0	
Vyúčtování nemocnic 2017	44 742	32 542	0	0	
Vyúčtování nemocnic 2018	118 009	86 402	83 359	0	
Vyúčtování nemocnic 2019	316 049	105 168	62 714	42 958	
Vyúčtování nemocnic 2020	0	290 968	56 043	51 870	
Vyúčtování nemocnic 2021	0	0	778 143	273 438	
Vyúčtování nemocnic 2022	0	0	0	1 117 036	
Vyúčtování OLÚ	0	0	0	9 000	
Vyúčtování hospic	0	0	0	5 000	
Doplatek covid-19	0	488 462	0	0	
Doplatek 2. kompenzační vyhláška	0	750 000	0	0	
Ambulantní segmenty	215 050	316 246	521 000	605 000	
Z toho – vyúčtování segmentu stomatology	50	53	36 000	15 000	
Z toho – vyúčtování segmentu praktických lékařů	8 000	24 193	30 000	50 000	
Z toho – vyúčtování segmentu ambulantních specialistů	115 000	170 000	85 000	255 000	

Příloha č. 6 vyhlášky - Příloha

**ZÁKLADNÍ PRO ZDRAVOTNÍ POJIŠŤOVNY**

**Vojenská zdravotní pojišťovna České republiky, Praha 9, Drahobejlova 1404/4, pojišťovna, veřejné zdravotní pojištění, 47114975**

**Sestavená k 31. 12. 2022  
(v tis. Kč)**

Z toho – vyúčtování segmentu ambulantní gynekologie	9 000	22 000	0	15 000	
Z toho – vyúčtování segmentu komplementu	70 000	75 000	50 000	260 000	
Z toho – vyúčtování segmentu homecare	13 000	25 000	20 000	10 000	
Dohadná položka ambulantní segmenty – covid-19	0	0	300 000	0	
Očkování – standardní očkování	59 538	60 239	47 164	44 263	
Očkování – očkování covid-19	0	0	401 411	113 684	
Zaokrouhlovací rozdíl	-1	0	0	1	
<b>Dohadné položky pasivní</b>	<b>779 076</b>	<b>2 130 027</b>	<b>1 949 834</b>	<b>2 262 250</b>	

Příloha č. 6 vyhlášky - Příloha
<b>ZÁKLADNÍ PRO ZDRAVOTNÍ POJIŠŤOVNY</b>
Vojenská zdravotní pojišťovna České republiky, Praha 9, Drahobejlova 1404/4, pojišťovna, veřejné zdravotní pojištění, 47114975
Sestavená k 31. 12. 2022 (v tis. Kč)

E.2.	Doplňující informace k položkám výkazu zisku a ztráty (TEXT)	K položce
Bez obsahu.		
Příloha č. 6 vyhlášky - Příloha		

ZÁKLADNÍ PRO ZDRAVOTNÍ POJIŠŤOVNY	
Vojenská zdravotní pojišťovna České republiky, Praha 9, Drahobejlova 1404/4, pojišťovna, veřejné zdravotní pojištění, 47114975	
Sestavená k 31. 12. 2022 (v tis. Kč)	

E.3.	Doplňující informace k položkám přehledu o peněžních tocích (TEXT)	K položce
	<p>Přehled o peněžních tocích viz bod 4 Přílohy.</p>	

Příloha č. 6 vyhlášky - Příloha

**ZÁKLADNÍ PRO ZDRAVOTNÍ POJIŠŤOVNY**

Vojenská zdravotní pojišťovna České republiky, Praha 9, Drahobejlova 1404/4, pojišťovna, veřejné zdravotní pojištění,  
47114975

Sestavená k 31. 12. 2022  
(v tis. Kč)

E.4.	Doplňující informace k položkám přehledu o změnách vlastního kapitálu (TEXT)	K položce
	<p>Přehled o změnách vlastního kapitálu viz bod 3 Přílohy.</p>	

## **9.2 Auditorská zpráva k účetní závěrce a Výroční zprávě**



**mazars**

**Vojenská zdravotní pojišťovna České republiky**

**ZPRÁVA NEZÁVISLÉHO AUDITORA**

**K 31. PROSINCI 2022**

**ZPRÁVA NEZÁVISLÉHO AUDITORA**  
**k účetní závěrce sestavené k 31. prosinci 2022 pojišťovny**  
**Vojenská zdravotní pojišťovna České republiky**

Identifikační údaje:

Název: Vojenská zdravotní pojišťovna České republiky

IČ: 471 14 975

Adresa sídla: Drahobejlova 1404/4  
190 03 Praha 9

Rozvahový den: 31. prosince 2022

OVěřované účetní období: od 1. ledna 2022 do 31. prosince 2022

Rámec účetního výkaznictví: České účetní předpisy

Datum vydání zprávy auditora: 27. dubna 2023

Auditor: Jan Kellner  
Evidenční číslo 2225

Mazars Audit s.r.o.  
Evidenční číslo 158

## **Zpráva nezávislého auditora pro správní radu pojišťovny**

### **Vojenská zdravotní pojišťovna České republiky**

#### **Zpráva o auditu účetní závěrky**

##### ***Výrok auditora***

Provedli jsme audit přiložené účetní závěrky pojišťovny Vojenská zdravotní pojišťovna České republiky (dále také „Pojišťovna“) sestavené na základě českých účetních předpisů, která se skládá z rozvahy k 31. prosinci 2022, výkazu zisku a ztráty, přehledu o změnách vlastního kapitálu a přehledu o peněžních tocích za rok končící 31. prosince 2022 a přílohy této účetní závěrky, která obsahuje popis použitých podstatných účetních metod a další vysvětlující informace. Údaje o Pojišťovně jsou uvedeny v bodě 1 přílohy této účetní závěrky.

Podle našeho názoru účetní závěrka podává věrný a poctivý obraz aktiv a pasiv pojišťovny Vojenská zdravotní pojišťovna České republiky k 31. prosinci 2022 a nákladů a výnosů a výsledku jejího hospodaření a peněžních toků za rok končící 31. prosince 2022 v souladu s českými účetními předpisy.

##### ***Základ pro výrok***

Audit jsme provedli v souladu se zákonem o auditorech, nařízením Evropského parlamentu a Rady (EU) č. 537/2014 a standardy Komory auditorů České republiky pro audit, kterými jsou mezinárodní standardy pro audit (ISA), případně doplněné a upravené souvisejícími aplikačními doložkami. Naše odpovědnost stanovená těmito předpisy je podrobněji popsána v oddílu Odpovědnost auditora za audit účetní závěrky. V souladu se zákonem o auditorech a Etickým kodexem přijatým Komorou auditorů České republiky jsme na Pojišťovně nezávislí a splnili jsme i další etické povinnosti vyplývající z uvedených předpisů. Domníváme se, že důkazní informace, které jsme shromáždili, poskytují dostatečný a vhodný základ pro vyjádření našeho výroku.

##### ***Významná (materiální) nejistota týkající se nepřetržitého trvání účetní jednotky***

Upozorňujeme na bod 3 přílohy účetní závěrky, podle něhož Pojišťovna k 31. prosinci 2022 vykazovala vlastní kapitál ve výši 236 780 tis. Kč, který zahrnoval záporný Základní fond ve výši -481 341 tis. Kč. Zároveň pro rok 2023 pojišťovna sestavila schodkový Zdravotně pojistný plán, který předpokládá, že k 31. prosinci 2023 vykáže záporný vlastní kapitál ve výši -235 617 tis. Kč a záporný Základní fond ve výši -1 027 014 tis. Kč. Jak je uvedeno v bodě 8f), tyto události a podmínky spolu s dalšími záležitostmi popsanými v tomto bodě ukazují na existenci významné (materiální) nejistoty, která může zásadním způsobem zpochybnit schopnost Pojišťovny nepřetržitě trvat. Náš výrok není v souvislosti s touto záležitostí modifikován.

##### ***Hlavní záležitosti auditu***

Hlavní záležitosti auditu jsou záležitosti, které byly podle našeho odborného úsudku při auditu účetní závěrky za běžné období nejvýznamnější. Těmito záležitostmi jsme se zabývali v kontextu auditu účetní závěrky jako celku a v souvislosti s utvářením názoru na tuto závěrku. Samostatný výrok k těmto záležitostem nevyjadřujeme.



## Ocenění dohadných položek na zdravotní péči v segmentu nemocnic

Hlavní záležitost auditu	Jak byla záležitost auditu řešena
<p>Dohadné položky pasivní na zdravotní péči v segmentu nemocnic k 31. prosinci 2022 ve výši 1 485 302 tis. Kč jsou v rozvaze vykázány na řádku Dohadné položky pasivní (2021: 980 259 tis. Kč). Pro nemocnice, u kterých předběžné úhrady převýšily očekávanou výši nákladů na zdravotní péči, je tento rozdíl ve výši 124 316 tis. Kč vykázán jako součást řádku Dohadné položky aktivní (2021: 12 420 tis. Kč).</p> <p>V průběhu každého kalendářního roku nemocnice nárokují úhrady za poskytnutou zdravotní péči, přičemž Pojišťovna jim v průběhu roku hradí za tyto služby předběžné úhrady. Žádosti o úhrady za každý kalendářní rok mohou být Nemocnicí podány do konce června následujícího roku, a proto musí Pojišťovna odhadnout výši nákladů na zdravotní služby, které budou doúčtovány na konci roku. Výše ročních úhrad nemocnicím je odhadnuta na individuální bázi v návaznosti na podmínky stanovené v rámci individuálně uzavřených smluv a Úhradovou vyhláškou č. 396/2021 Sb. („úhradová vyhláška“).</p> <p>Pro ocenění dohadných položek pasivních a aktivních v uvedených segmentech jsme vyhodnotili významné riziko materiální nesprávnosti. Tato oblast vyžadovala při auditu naši zvýšenou pozornost kvůli skutečnosti, že je významná pro finanční situaci Pojišťovny a vyžaduje posouzení individuálně dojednaných podmínek ve velkém množství smluv s jednotlivými poskytovateli zdravotní péče. Na základě výše uvedeného byla tato oblast stanovena jako hlavní záležitost auditu.</p> <p>Další informace jsou uvedeny v bodě 7 přílohy účetní závěrky Pojišťovny, která je uvedena v části 9.1 výroční zprávy.</p>	<p>V rámci auditu jsme vyhodnotili adekvátnost použitých metod a procesů pro stanovení dohadných položek pasivních na náklady zdravotní péče. Testovali jsme návrh, implementaci a provozní účinnost vybraných kontrol v rámci procesu stanovení úhrad za zdravotní služby, včetně tvorby dohadných položek aktivních a pasivních. Testované kontroly zahrnovaly validaci plateb nárokovaných poskytovateli zdravotní péče.</p> <p>Posoudili jsme úplnost seznamu smluv se zdravotnickými zařízeními použitými Pojišťovnou pro stanovení výše celkových očekávaných ročních úhrad prostřednictvím srovnání s použitým seznamem poskytovatelů zdravotní péče v předchozím roce a následného dotazování se vedení Pojišťovny.</p> <p>V rámci testovaného vzorku dohadných položek pasivních a aktivních v segmentu nemocnic jsme provedli následující procedury:</p> <ul style="list-style-type: none"> <li>▪ Odsouhlasili jsme částky úhrad za zdravotní péči v referenčním období na Zprávy o vyúčtování zdravotní péče a posoudili jejich navýšení odpovídající požadavkům Úhradové vyhlášky,</li> <li>▪ Odsouhlasili jsme vybrané předběžné úhrady v průběhu roku na podkladovou dokumentaci zahrnující příslušné Zprávy o vyúčtování zdravotní péče,</li> <li>▪ Porovnali jsme skutečné úhrady za zdravotní péči provedené v průběhu roku vztahující se k dohadným položkám z předchozího období, abychom posoudili přesnost procesu stanovení dohadných položek pasivních vedením Pojišťovny a identifikovali případné indikace zkreslení jejich výše.</li> </ul> <p>Posoudili jsme dostatečnost údajů zveřejněných Pojišťovnou o dohadných položkách pasivních v příloze účetní závěrky v souladu s příslušnými účetními předpisy.</p>



## ***Ostatní informace uvedené ve výroční zprávě***

Ostatními informacemi jsou v souladu s § 2 písm. b) zákona o auditorech informace uvedené ve výroční zprávě mimo účetní závěrku a naši zprávu auditora. Za ostatní informace odpovídá statutární orgán Pojišťovny.

Náš výrok k účetní závěrce se k ostatním informacím nevztahuje. Přesto je však součástí našich povinností souvisejících s auditem účetní závěrky seznámení se s ostatními informacemi a posouzení, zda ostatní informace nejsou ve významném (materiálním) nesouladu s účetní závěrkou či s našimi znalostmi o účetní jednotce získanými během provádění auditu účetní závěrky nebo zda se jinak tyto informace nejeví jako významně (materiálně) nesprávné. Také posuzujeme, zda ostatní informace byly ve všech významných (materiálních) ohledech vypracovány v souladu s příslušnými právními předpisy. Tímto posouzením se rozumí, zda ostatní informace splňují požadavky právních předpisů na formální náležitosti a postup vypracování ostatních informací v kontextu významnosti (materiality), tj. zda případné nedodržení uvedených požadavků by bylo způsobitelné ovlivnit úsudek činěný na základě ostatních informací.

Na základě provedených postupů, do míry, již dokážeme posoudit, uvádíme, že

- ostatní informace, které popisují skutečnosti, jež jsou též předmětem zobrazení v účetní závěrce, jsou ve všech významných (materiálních) ohledech v souladu s účetní závěrkou a
- ostatní informace byly vypracovány v souladu s právními předpisy.

Dále jsme povinni uvést, zda na základě poznatků a povědomí o Pojišťovně, k nimž jsme dospěli při provádění auditu, ostatní informace neobsahují významné (materiální) věcné nesprávnosti. V rámci uvedených postupů jsme v obdržенých ostatních informacích žádné významné (materiální) věcné nesprávnosti nezjistili.

## ***Odpovědnost statutárního orgánu a dozorčí rady a výboru pro audit Pojišťovny za účetní závěrku***

Statutární orgán Pojišťovny odpovídá za sestavení účetní závěrky podávající věrný a poctivý obraz v souladu s českými účetními předpisy a za takový vnitřní kontrolní systém, který považuje za nezbytný pro sestavení účetní závěrky tak, aby neobsahovala významné (materiální) nesprávnosti způsobené podvodem nebo chybou.

Při sestavování účetní závěrky je statutární orgán Pojišťovny povinen posoudit, zda je Pojišťovna schopna nepřetržitě trvat, a pokud je to relevantní, popsat v příloze účetní závěrky záležitosti týkající se jejího nepřetržitého trvání a použití předpokladu nepřetržitého trvání při sestavení účetní závěrky, s výjimkou případů, kdy statutární orgán plánuje zrušení Pojišťovny nebo ukončení její činnosti, resp. kdy nemá jinou reálnou možnost než tak učinit.

Za dohled nad procesem účetního výkaznictví v Pojišťovně odpovídá dozorčí rada.

Za sledování procesu účetního výkaznictví v Pojišťovně odpovídá výbor pro audit.

## ***Odpovědnost auditora za audit účetní závěrky***

Naším cílem je získat přiměřenou jistotu, že účetní závěrka jako celek neobsahuje významnou (materiální) nesprávnost způsobenou podvodem nebo chybou a vydat zprávu auditora obsahující náš výrok. Přiměřená míra jistoty je velká míra jistoty, nicméně není zárukou, že audit provedený v souladu s výše uvedenými předpisy ve všech případech v účetní závěrce odhalí případnou existující významnou (materiální) nesprávnost. Nesprávnosti mohou vznikat v důsledku podvodů nebo chyb a považují se za významné (materiální), pokud lze reálně předpokládat, že by jednotlivě nebo v souhrnu mohly ovlivnit ekonomická rozhodnutí, která uživatelé účetní závěrky na jejím základě přijmou.



Při provádění auditu v souladu s výše uvedenými předpisy je naší povinností uplatňovat během celého auditu odborný úsudek a zachovávat profesní skepticismus. Dále je naší povinností:

- Identifikovat a vyhodnotit rizika významné (materiální) nesprávnosti účetní závěrky způsobené podvodem nebo chybou, navrhnout a provést auditorské postupy reagující na tato rizika a získat dostatečné a vhodné důkazní informace, abychom na jejich základě mohli vyjádřit výrok. Riziko, že neodhalíme významnou (materiální) nesprávnost, k níž došlo v důsledku podvodu, je větší než riziko neodhalení významné (materiální) nesprávnosti způsobené chybou, protože součástí podvodu mohou být tajné dohody (koluze), falšování, úmyslná opomenutí, nepravdivá prohlášení nebo obcházení vnitřních kontrol.
- Seznámit se s vnitřním kontrolním systémem Pojišťovny relevantním pro audit v takovém rozsahu, abychom mohli navrhnout auditorské postupy vhodné s ohledem na dané okolnosti, nikoli abychom mohli vyjádřit názor na účinnost jejího vnitřního kontrolního systému.
- Posoudit vhodnost použitých účetních pravidel, přiměřenost provedených účetních odhadů a informace, které v této souvislosti statutární orgán Pojišťovny uvedl v příloze účetní závěrky.
- Posoudit vhodnost použití předpokladu nepřetržitosti trvání při sestavení účetní závěrky statutárním orgánem a to, zda s ohledem na shromážděné důkazní informace existuje významná (materiální) nejistota vyplývající z události nebo podmínek, které mohou významně zpochybnit schopnost Pojišťovny nepřetržitě trvat. Jestliže dojdeme k závěru, že taková významná (materiální) nejistota existuje, je naší povinností upozornit v naší zprávě na informace uvedené v této souvislosti v příloze účetní závěrky, a pokud tyto informace nejsou dostatečné, vyjádřit modifikovaný výrok. Naše závěry týkající se schopnosti Pojišťovny nepřetržitě trvat vycházejí z důkazních informací, které jsme získali do data naší zprávy. Nicméně budoucí události nebo podmínky mohou vést k tomu, že Pojišťovna ztratí schopnost nepřetržitě trvat.
- Vyhodnotit celkovou prezentaci, členění a obsah účetní závěrky, včetně přílohy, a dále to, zda účetní závěrka zobrazuje podkladové transakce a události způsobem, který vede k věrnému zobrazení.

Naší povinností je informovat statutární orgán a dozorčí radu a výbor pro audit mimo jiné o plánovaném rozsahu a načasování auditu a o významných zjištěních, která jsme v jeho průběhu učinili, včetně zjištěných významných nedostatků ve vnitřním kontrolním systému.

Naší povinností je rovněž poskytnout výboru pro audit prohlášení o tom, že jsme splnili příslušné etické požadavky týkající se nezávislosti, a informovat ho o veškerých vztazích a dalších záležitostech, u nichž se lze reálně domnívat, že by mohly mít vliv na naši nezávislost, a případných souvisejících opatřeních.

Dále je naší povinností vybrat na základě záležitostí, o nichž jsme informovali statutární orgán, dozorčí radu a výbor pro audit, ty, které jsou z hlediska auditu účetní závěrky za běžný rok nejvýznamnější, a které tudíž představují hlavní záležitosti auditu, a tyto záležitosti popsat v naší zprávě. Tato povinnost neplatí, když právní předpisy zakazují zveřejnění takové záležitosti nebo jestliže ve zcela výjimečném případě usoudíme, že bychom o dané záležitosti neměli v naší zprávě informovat, protože lze reálně očekávat, že možné negativní dopady zveřejnění převáží nad přínosem z hlediska veřejného zájmu.

## **Zpráva o jiných požadavcích stanovených právními předpisy**

V souladu s článkem 10 odst. 2 nařízení Evropského parlamentu a Rady (EU) č. 537/2014 uvádíme v naší zprávě nezávislého auditora následující informace vyžadované nad rámec mezinárodních standardů pro audit:

### *Určení auditora a délka provádění auditu*

Auditorem Pojišťovny nás dne 23. října 2021 určil statutární orgán Pojišťovny. Auditorem Pojišťovny jsme nepřetržitě 2 roky.

### *Soulad s dodatečnou zprávou pro výbor pro audit*

Potvrzujeme, že náš výrok k účetní závěrce uvedený v této zprávě je v souladu s naší dodatečnou zprávou pro výbor pro audit Pojišťovny, kterou jsme dne 17. dubna 2023 vyhotovili dle článku 11 nařízení Evropského parlamentu a Rady (EU) č. 537/2014.

## *Poskytování neauditorských služeb*

Prohlašujeme, že jsme Pojišťovně neposkytli žádné služby uvedené v čl. 5 odst. 1 nařízení Evropského parlamentu a Rady (EU) č. 537/2014. Zároveň jsme Pojišťovně neposkytli žádné jiné neauditorské služby, které by nebyly uvedeny v příloze účetní závěrky Pojišťovny.

Praha, 27. dubna 2023



Mazars Audit s.r.o.  
Evidenční číslo 158  
Pobřežní 620/3  
186 00 Praha 8

Zastoupená Janem Kellnerem

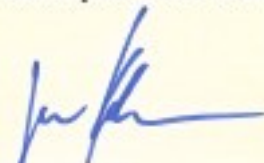

Jan Kellner  
Statutární auditor, evidenční číslo 2225



### **9.3 Stanoviska Správní a Dozorčí rady k Výroční zprávě za rok 2022**

## Stanovisko Dozorčí rady VoZP k Výroční zprávě za rok 2022

Dozorčí rada VoZP projednala na svém řádném zasedání dne 25. 4. 2023 výsledky hospodaření za rok 2022. Členové se podrobně seznámili s kompletním obsahem Výroční zprávy VoZP za rok 2022 včetně příloh.

Dozorčí rada VoZP souhlasí s obsahem Výroční zprávy za rok 2022 a bere na vědomí výrok auditora. Předložený materiál doporučuje Správní radě VoZP ke schválení.

plk. gšt. Ing. Antonín Genser  
předseda Dozorčí rady VoZP



## Stanovisko Správní rady VoZP k Výroční zprávě za rok 2022

Správní rada VoZP projednala na svém řádném zasedání dne 27. 4. 2023 výsledky hospodaření za rok 2022. Členové se podrobně seznámili s kompletním obsahem Výroční zprávy VoZP za rok 2022 včetně příloh. Materiál byl doporučen usnesením Dozorčí rady VoZP ze dne 25. 4. 2023 ke schválení Správní radě VoZP.

Správní rada VoZP schvaluje Výroční zprávu za rok 2022 a bere na vědomí výrok auditora.

Ukládá generálnímu řediteli VoZP předložit Výroční zprávu VoZP za rok 2022 ve stanoveném termínu MZ.

brigádní generál MUDr. Zoltán Bubeník  
předseda Správní rady VoZP



## **9.4 Způsob a forma zveřejnění Výroční zprávy za rok 2022**

Výroční zpráva VoZP za rok 2022 bude uložena na Ústředí Vojenské zdravotní pojišťovny České republiky, Drahobejlova 1404/4, 190 03 Praha 9, zpřístupněna bude také na webu VoZP a současně založena do Sbírky listin. Souhrnné informace z Výroční zprávy VoZP za rok 2022 budou zveřejněny ve Zpravodaji VoZP.