

VÝROČNÍ ZPRÁVA 2022

211 ZDRAVOTNÍ POJIŠŤOVNA MINISTERSTVA VNITRA ČR



ZDRAVOTNÍ
POJIŠŤOVNA
MINISTERSTVA
VNITRA ČR

211

Obsah

1	VSTUPNÍ ÚDAJE	7
2	CHARAKTERISTIKA VÝVOJE A HOSPODAŘENÍ ZDRAVOTNÍ POJIŠŤOVNY V ROCE 2022	8
3	VYBRANÉ ORGÁNY ZDRAVOTNÍ POJIŠŤOVNY	9
3.1	Správní rada	9
3.2	Dozorčí rada	10
3.3	Rozhodčí orgán	10
3.4	Výbor pro audit	11
4	ČINNOST ZDRAVOTNÍ POJIŠŤOVNY	12
4.1	Organizační struktura zdravotní pojišťovny	12
4.2	Informační systém	12
4.3	Kontrolní systém a systém interního auditu	13
4.3.1	Kontroly provedené vnějšími kontrolními orgány	13
4.3.2	Kontroly uskutečněné vnitřními kontrolními orgány, činnost rozhodčího orgánu	13
4.3.3	Zaměření činnosti vnitřního auditora	14
4.3.4	Popis systému provádění kontrol výběru pojistného a penále, celkové dosažené výsledky z příjmů pojistného po lhůtě splatnosti včetně příslušenství	14
4.3.5	Odpisy dlužného pojistného, pokut a penále	15
4.3.6	Vyhodnocení plnění oznamovací povinnosti zaměstnavatelů formou zasílání Přehledů	16
4.3.7	Tvorba opravných položek	16
4.4	Zdravotní politika a revizní činnost	17
4.4.1	Zdravotní politika, mechanismy úhrad používané v jednotlivých segmentech zdravotních služeb, regulační mechanismy, léková politika	17
4.4.2	Revizní činnost - kontroly poskytovatelů zdravotních služeb	19
4.5	Pohledávky	21
4.6	Smluvní politika, síť smluvních poskytovatelů zdravotních služeb	21
4.6.1	Místní a časová dostupnost hrazených služeb dle § 40 zákona č. 48/1997 Sb. – způsob zajištění smluvní sítě a řešení podání pojištěnců v souvislosti s dostupností hrazených služeb	22
4.7	Zdravotní služby hrazené nad rámec veřejného zdravotního pojištění	26
4.7.1	Zdravotní služby čerpané z fondu prevence	26
4.7.2	Zdravotní služby hrazené z jiných zdrojů	27
5	TVORBA A ČERPÁNÍ FONDŮ ZDRAVOTNÍ POJIŠŤOVNY	28
5.1	ZFZP – Základní fond zdravotního pojištění	28
5.1.1	Struktura nákladů na zdravotní služby v členění dle jednotlivých segmentů	29
5.1.2	Náklady na léčení zahraničních pojištěnců v ČR	31
5.2	PF – Provozní fond zdravotní pojišťovny	31
5.3	FRM – Fond reprodukce majetku zdravotní pojišťovny	32
5.4	SF – Sociální fond zdravotní pojišťovny	33
5.5	RF – Rezervní fond zdravotní pojišťovny	33
5.6	Fprev – Fond prevence zdravotní pojišťovny	33
5.6.1	Splnění podmínek podle § 1 odst. 3 vyhlášky č. 418/2003 Sb.	34
5.7	Jiná činnost, než je provozování veřejného zdravotního pojištění	34
6	SOUHRNNÝ PŘEHLED VYBRANÝCH ÚDAJŮ O ČINNOSTI ZDRAVOTNÍ POJIŠŤOVNY	35
6.1	Stav pohledávek a závazků zdravotní pojišťovny k 31. 12. 2022	35
6.2	Plnění podmínek splátkových kalendářů	36
6.3	Pojištěnci	36
7	PLNĚNÍ PODMÍNEK USTANOVENÍ § 18 ZÁKONA Č. 106/1999 SB., O SVOBODNÉM PŘÍSTUPU K INFORMACÍM, VE ZNĚNÍ POZDĚJŠÍCH PŘEDPISŮ	38
8	ZÁVĚR	39
	TABULKOVÁ PŘÍLOHA	41

Přehled základních údajů o činnosti zdravotní pojišťovny	41
Základní fond zdravotního pojištění (v tis. Kč) - Část I.....	43
Propočet salda příjmů a nákladů na ZFZP z vybraných položek části A III a B II ZFZP (v tis. Kč) - Část II.....	47
Provozní fond (v tis. Kč).....	48
Fond reprodukce majetku (v tis. Kč)	52
Sociální fond (v tis. Kč)	54
Rezervní fond (v tis. Kč).....	56
Fond prevence (v tis. Kč).....	58
Jiná činnost (v tis. Kč).....	60
Struktura nákladů na zdravotní služby podle jednotlivých segmentů (v tis. Kč)	62
Vývoj nákladů na léčení zahraničních pojištěnců v České republice	64
Náklady na preventivní zdravotní péči čerpané z fondu prevence (v tis. Kč)	65
Soustava smluvních poskytovatelů zdravotních služeb	66
Přehled regulačních poplatků	67
9 PŘÍLOHY.....	68
9.1 Účetní závěrka včetně přílohy	68
9.2 Auditorská zpráva k účetní závěrce a výroční zprávě.....	68
9.3 Stanoviska Správní rady a Dozorčí rady k výroční zprávě	68
9.4 Způsob a forma zveřejnění výroční zprávy	68

Zkratky

BOZP	Bezpečnost a ochrana zdraví při práci
BÚ	Bankovní účet
Covid-19	Onemocnění způsobené koronavirem SARS-CoV-2
CZ-DRG	Platba za diagnostické skupiny (Diagnosis Related Group)
ČNB	Česká národní banka
ČR	Česká republika
DR	Dozorčí rada ZP MV ČR
Fprev	Fond prevence
FRM	Fond reprodukce majetku
GŘ	Generální ředitel ZP MV ČR
GFŘ	Generální finanční ředitelství
HDP	Hrubý domácí produkt
IČO	Identifikační číslo osoby
IS	Informační systém
IT	Informační technologie
Jiná činnost	Jiná činnost, než je provozování veřejného zdravotního pojištění
KZP	Kancelář zdravotního pojištění
LOP	Léčebně-ozdravný pobyt
LPS	Lékařská pohotovostní služba
MČD	Místní a časová dostupnost (zdravotních služeb)
MF	Ministerstvo financí ČR
MPSV	Ministerstvo práce a sociálních věcí ČR
MV	Ministerstvo vnitra ČR
MZ	Ministerstvo zdravotnictví ČR
NKP	Nová kniha pohledávek, softwarový nástroj využívaný ke správě pohledávek v ZP MV ČR
OBZP	Osoby bez zdanitelných příjmů
OIAK	Oddělení interního auditu a kontroly
OLÚ	Odborný léčebný ústav
OON	Ostatní osobní náklady
OSVČ	Osoby samostatně výdělečně činné
OZP	Oborová zdravotní pojišťovna zaměstnanců bank, pojišťoven a stavebnictví
PF	Provozní fond
PO	Požární ochrana
Přehled	Přehled o platbě pojistného
PV	Platební výměr
PZS	Poskytovatelé zdravotních služeb
RL	Revizní lékař
RF	Rezervní fond
RO	Rozhodčí orgán ZP MV ČR
SF	Sociální fond
SR	Správní rada ZP MV ČR
SÚKL	Státní ústav pro kontrolu léčiv
SW	Software

SZP	Svaz zdravotních pojišťoven ČR
v. z. p.	Veřejné zdravotní pojištění
VA	Výbor pro audit ZP MV ČR
VN	Výkaz nedoplatků
VZ	Výroční zpráva
VZP	Všeobecná zdravotní pojišťovna ČR
ZDS	Zdravotnická dopravní služba
ZFZP	Základní fond zdravotního pojištění
ZP	Zdravotní pojišťovny
ZPP 2022	Zdravotně pojistný plán na rok 2022
ZP MV ČR, zdravotní pojišťovna, pojišťovna	Zdravotní pojišťovna ministerstva vnitra České republiky
ZS	Zdravotní služby
ZZS	Zdravotnická záchranná služba

Přehled použitých právních předpisů

Zákony

Zákon č. 563/1991 Sb.	Zákon č. 563/1991 Sb., o účetnictví, ve znění pozdějších předpisů
Zákon č. 280/1992 Sb.	Zákon č. 280/1992 Sb., o resortních, oborových, podnikových a dalších zdravotních pojišťovnách, ve znění pozdějších předpisů
Zákon č. 592/1992 Sb.	Zákon č. 592/1992 Sb., o pojistném na veřejné zdravotní pojištění, ve znění pozdějších předpisů
Zákon č. 48/1997 Sb.	Zákon č. 48/1997 Sb., o veřejném zdravotním pojištění a o změně a doplnění některých souvisejících zákonů, ve znění pozdějších předpisů
Zákon č. 110/1997 Sb.	Zákon č. 110/1997 Sb., o potravinách a tabákových výrobcích a o změně a doplnění některých souvisejících zákonů, ve znění pozdějších předpisů
Zákon č. 106/1999 Sb.	Zákon č. 106/1999 Sb., o svobodném přístupu k informacím, ve znění pozdějších předpisů
Zákon č. 258/2000 Sb.	Zákon č. 258/2000 Sb., o ochraně veřejného zdraví a o změně některých souvisejících zákonů, ve znění pozdějších předpisů
Zákon č. 320/2001 Sb.	Zákon č. 320/2001 Sb., o finanční kontrole ve veřejné správě a o změně některých zákonů (zákon o finanční kontrole), ve znění pozdějších předpisů
Zákon č. 499/2004 Sb.	Zákon č. 499/2004 Sb., o archivnictví a spisové službě a o změně některých zákonů, ve znění pozdějších předpisů
Zákon č. 500/2004 Sb.	Zákon č. 500/2004 Sb., správní řád, ve znění pozdějších předpisů
Zákon č. 93/2009 Sb.	Zákon č. 93/2009 Sb., o auditorech a o změně některých zákonů (zákon o auditorech), ve znění pozdějších předpisů
Zákon č. 255/2012 Sb.	Zákon č. 255/2012 Sb., o kontrole (kontrolní řád), ve znění pozdějších předpisů
Zákon č. 181/2014 Sb.	Zákon č. 181/2014 Sb., o kybernetické bezpečnosti a o změně souvisejících zákonů (zákon o kybernetické bezpečnosti), ve znění pozdějších předpisů
Zákon č. 134/2016 Sb.	Zákon č. 134/2016 Sb., o zadávání veřejných zakázek, ve znění pozdějších předpisů
Zákon č. 99/2019 Sb.	Zákon č. 99/2019 Sb., o přístupnosti internetových stránek a mobilních aplikací a o změně zákona č. 365/2000 Sb., o informačních systémech veřejné správy a o změně některých dalších zákonů, ve znění pozdějších předpisů
Zákon č. 12/2020 Sb.	Zákon č. 12/2020 Sb., o právu na digitální služby a o změně některých zákonů, ve znění pozdějších předpisů
Zákon č. 261/2021 Sb.	Zákon č. 261/2021 Sb., kterým se mění některé zákony v souvislosti s další elektronizací postupů orgánů veřejné moci, ve znění pozdějších předpisů
Zákon č. 325/2021 Sb.	Zákon č. 325/2021 Sb., o elektronizaci zdravotnictví

Vyhlášky

Vyhláška č. 503/2002 Sb.	Vyhláška č. 503/2002 Sb., kterou se provádějí některá ustanovení zákona č. 563/1991 Sb., o účetnictví, ve znění pozdějších předpisů, pro zdravotní pojišťovny, ve znění pozdějších předpisů
Vyhláška č. 418/2003 Sb.	Vyhláška č. 418/2003 Sb., kterou se stanoví podrobnější vymezení okruhu a výše příjmů a výdajů fondů veřejného zdravotního pojištění zdravotních pojišťoven, podmínky jejich tvorby, užití, přípustnosti vzájemných převodů finančních prostředků a hospodaření s nimi, limit nákladů na činnost zdravotních pojišťoven krytých ze zdrojů základního fondu včetně postupu propočtu tohoto limitu, ve znění pozdějších předpisů
Vyhláška č. 63/2007 Sb.	Vyhláška č. 63/2007 Sb., o úhradách léčiv a potravin pro zvláštní lékařské účely

Vyhláška č. 92/2012 Sb.	Vyhláška č. 92/2012 Sb., o požadavcích na minimální technické a věcné vybavení zdravotnických zařízení a kontaktních pracovišť domácí péče, ve znění pozdějších předpisů
Vyhláška č. 99/2012 Sb.	Vyhláška č. 99/2012 Sb., o požadavcích na minimální personální zabezpečení zdravotních služeb, ve znění pozdějších předpisů
Vyhláška č. 376/2011 Sb.	Vyhláška č. 376/2011 Sb., kterou se provádějí některá ustanovení zákona o veřejném zdravotním pojištění, ve znění pozdějších předpisů
Vyhláška č. 242/2021 Sb.	Vyhláška č. 242/2021 Sb., o stanovení způsobu zahrnutí kompenzace do výše úhrad za hrazené služby poskytnuté v roce 2021, ve znění pozdějších předpisů
Vyhláška č. 396/2021 Sb.	Vyhláška č. 396/2021 Sb., o stanovení hodnot bodu, výše úhrad za hrazené služby a regulačních omezení pro rok 2022

Ostatní

Závazná Metodika zpracování a předkládání výročních zpráv činných zdravotních pojišťoven za rok 2022
zaslaná MZ dopisem č. j. MZDR 5186/2023-1/DZP ze dne 9. 2. 2023

Nařízení vlády č. 307/2012 Sb., o místní a časové dostupnosti zdravotních služeb

1 Vstupní údaje

ZP MV ČR byla zřízena ke dni 1. 10. 1992. Žadatelem o založení pojišťovny bylo MV.

Ke dni 1. 5. 1997 se s pojišťovnou sloučila zdravotní pojišťovna GRÁL – Železniční zdravotní pojišťovna a ke dni 1. 1. 1998 Regionální zaměstnanecká zdravotní pojišťovna.

Název zdravotní pojišťovny:	Zdravotní pojišťovna ministerstva vnitra České republiky
Sídlo:	Vinohradská 2577/178, 130 00 Praha 3
IČO:	47114304
Bankovní spojení:	Česká národní banka Československá obchodní banka, a. s. UniCredit Bank Czech Republic and Slovakia, a. s.
Telefon:	272 095 111
Adresa elektronické pošty:	info@zpmvcr.cz
Internetová adresa:	https://www.zpmvcr.cz
Datová schránka:	9swaix3

2 Charakteristika vývoje a hospodaření zdravotní pojišťovny v roce 2022

Během roku 2022 byl systém v. z. p. ovlivněn pandemií onemocnění Covid-19 již výrazně méně než v letech 2020 a 2021. Ustoupivší pandemii ovšem vystřídal válečný konflikt mezi Ruskou federací a Ukrajinou, který podstatně ovlivňuje téměř všechna odvětví ekonomiky. Dopady tohoto konfliktu na ekonomiku ČR i okolních zemí budou zřejmě ještě silnější v roce 2023, a v případě že bude konflikt nadále pokračovat i v následujících letech.

Příjmová strana návrhu ZPP 2022 byla sestavena dle parametrů Makroekonomické predikce MF z listopadu 2021 (oznámených ZP v předstihu dopisem z MF), kde byl odhadován růst objemu vyplacených mezd a platů v ekonomice oproti roku 2021 na 5,1 %. Ve skutečnosti došlo dle Makroekonomické predikce MF z ledna 2023, zejména vlivem vysoké inflace a s ní souvisejícím růstem mezd, k růstu tohoto parametru za rok 2022 o 9,8 %. Meziroční nárůst výběru pojistného, který je růstem objemu mezd a platů v ekonomice ovlivněn, dosáhl 6,4 %. Dle předběžných údajů dosáhl meziroční růst výběru pojistného ZP MV ČR nejnižší hodnoty ze všech ZP, což je pravděpodobně dáno zejména skladbou pojistného kmene (plátců pojistného), kde mají v případě ZP MV ČR poměrně silné zastoupení zaměstnanci veřejného sektoru, kterým rostly v roce 2022 mzdy podprůměrným tempem ve srovnání s ostatními sektory ekonomiky. Roční plán výběru pojistného stanovený ZPP 2022 byl plněn na 101,1 %, vybráno bylo 40 513 439 tis. Kč.

Příjmy pojistného po přerozdělování byly plněny na 100,2 % plánu, kdy saldo prostředků plynoucích ze systému přerozdělování dosáhlo pouze 97,0 % plánovaného objemu. K dosažení nižšího salda prostředků z přerozdělování, než bylo očekáváno v ZPP 2022, došlo v důsledku snížení platby za pojištění, za které je plátcem pojistného stát, od měsíce srpna. Tato platba byla navýšena od 1. 1. 2022 na 1 967 Kč (o 200 Kč) a následně od 1. 8. 2022 snížena na 1 487 Kč se záměrem, aby celkový objem prostředků plynoucích do systému v. z. p. ze státního rozpočtu zůstal na úrovni, které dosáhl v roce 2021. Plánovaná výše salda vycházela z předpokladu měsíční platby ve výši 1 967 Kč za osobu a měsíc po celý rok 2022.

Náklady na ZS stanovené ZPP 2022 byly čerpány ve výši 50 905 519 tis. Kč, ZPP 2022 byl plněn na 99,2 %. Meziročně náklady na ZS vzrostly o 1,4 %. Oproti předchozím rokům spjatým s pandemií onemocnění Covid-19 se tak poměrně prudké tempo růstu nákladů na ZS z posledních let zmírnilo.

Za rok 2022 bylo dosaženo záporného salda příjmů a nákladů ZFZP ve výši -1 261 954 tis. Kč, v ZPP 2022 byl plánován hlubší deficit hospodaření na úrovni -1 684 209 tis. Kč.

Zdravotní pojišťovna disponovala ke dni 31. 12. 2022 peněžními prostředky na BÚ ZFZP ve výši 2 088 278 tis. Kč. Z meziročního pohledu došlo k poklesu finanční zásoby o 968 260 tis. Kč.

Z pohledu pojistného kmene pojišťovna dosáhla k poslednímu dni roku 2022 meziročního nárůstu počtu pojištěnců o 10 956 osob, jejich stav k 31. 12. 2022 činil 1 346 385 osob.

3 Vybrané orgány zdravotní pojišťovny

Orgány pojišťovny jsou ve smyslu zákona č. 280/1992 Sb. SR, DR a statutárním orgánem je GR pojišťovny.

SR je nejvyšším orgánem ZP MV ČR a rozhoduje o zásadních otázkách, které se týkají činnosti pojišťovny jako celku. DR je kontrolním orgánem pojišťovny.

3.1 Správní rada

SR měla k 1. 1. 2022 čtrnáct členů, k 31. 12. 2022 členů patnáct. Předsedou byl po celý rok 2022 JUDr. Ing. Jiří Nováček, místopředsedou Mgr. Petr Pacher.

Ve dnech 9. – 11. 3. 2022 se uskutečnily volby jednoho člena SR, v nichž skupinou plátců oprávněných volit byli zaměstnavatelé a OSVČ. V nich byl s účinností od 22. 3. 2022 členem SR zvolen genpor. Ing. Vladimír Vlček, Ph.D., MBA.

K 31. 12. 2022 pracovala SR v následujícím složení:

Jmenování vládou

Mgr. Jakub Dvořáček, MHA, LL.M. (od 27. 7. 2022)

Mgr. Lucie Krausová (od 17. 3. 2022)

prof. MUDr. Ivan Netuka, Ph.D. (od 17. 3. 2022)

MUDr. Richard Pikner, Ph.D. (od 17. 3. 2022)

Ing. Karel Tyll (od 17. 3. 2022)

Změny v průběhu roku:

Ing. Marie Bílková (do 16. 3. 2022)

Mgr. Aneta Heřmanová, DiS. (do 16. 3. 2022)

Mgr. Petr Jarema (do 7. 2. 2022)

Ing. et Ing. Lenka Poliaková (od 17. 3. 2022, dne 7. 7. 2022 doručeno vzdání se funkce členky SR)

MUDr. Alena Šteflová, Ph.D., MPH (do 7. 2. 2022)

Mgr. Pavlína Žilová (do 7. 2. 2022)

Zvolení na návrh reprezentativních odborových organizací

Jiří Jílek

plk. Mgr. Aleš Lehký, MBA

Mgr. Petr Pacher

JUDr. Milan Štěpánek

Ing. Bc. Petr Toman, BA (Hons)

Zvolení na návrh reprezentativních organizací zaměstnavatelů, ev. skupinou plátců zaměstnavatelé a OSVČ

plk. Mgr. Miloš Bednařík

genpor. PhDr. Petr Dohnal

JUDr. Ing. Jiří Nováček

genmjr. Mgr. Jan Švejdar

genpor. Ing. Vladimír Vlček, Ph.D., MBA (od 22. 3. 2022)

3.2 Dozorčí rada

DR měla po celý rok 2022 devět členů. Předsedou byl po celý rok 2022 brig. gen. Ing. Petr Petřík, místopředsedkyní Ing. Alena Gaňová.

K 31. 12. 2022 pracovala DR v následujícím složení:

Jmenování vládou

Ing. Jakub Haas

doc. MUDr. Ladislav Horák, DrSc.

Mgr. Zbyněk Podhrázký

Zvolení na návrh reprezentativních odborových organizací

Ing. Alena Gaňová

Mgr. Bc. Milan Synek

Petr Štěpánek

Zvolení na návrh reprezentativních organizací zaměstnavatelů, ev. skupinou plátců zaměstnavatelé a OSVČ

brig. gen. Mgr. Bc. Slavomír Bell, MSc., MBA

brig. gen. Ing. Petr Petřík

Mgr. Jiří Toman

3.3 Rozhodčí orgán

V souladu s ustanovením § 53 zákona č. 48/1997 Sb. se RO skládá z jednoho zástupce ZP MV ČR, jednoho zástupce MZ, jednoho zástupce MPSV, jednoho zástupce MF, tří zástupců určených SR a tří zástupců určených DR.

K 31. 12. 2022 rozhodoval RO v následujícím složení:

Mgr. Kateřina Šmatová (ZP MV ČR) předsedkyně, jmenována dne 22. 9. 2022

Mgr. Petr Pacher (SR) místopředseda

Ing. Alena Gaňová (DR)

Ing. Bc. Anastasie Gavriková (MF)

Ing. Jakub Haas (DR)

Jiří Jílek (SR)

Mgr. Ingrid Štegmannová, Ph.D. (MPSV)

Petr Štěpánek (DR)

Mgr. Jan Zapletal (MZ)

Ing. Bc. Petr Toman, BA (Hons) – od února 2022 (SR)

Změny v průběhu roku:

Mgr. Zuzana Vitáková (ZP MV ČR) předsedkyně, odvolána dne 21. 9. 2022

Mgr. Pavlína Žilová (SR) – do 31. 1. 2022 (konec funkčního období v SR)

Jednání RO je upraveno Jednacím řádem RO. Jednání svolává podle potřeby předsedkyně RO. O každém jednání RO se vyhotovuje zápis z jednání a protokol o hlasování, který podepisují všichni členové RO. Organizační a administrativní práce spojené s činností RO zajišťovalo v roce 2022 oddělení právní odboru právních agend ZP MV ČR.

3.4 Výbor pro audit

V souladu se zákonem č. 93/2009 Sb. v pojišťovně působí VA. Po celý rok 2022 měl VA pět členů. Předsedou VA byl dne 11. 4. 2022 zvolen jeho dosavadní člen Mgr. Jiří Zmatlík, MHA, místopředsedou byl po celý rok 2022 brig. gen. Ing. Petr Petřík.

K 31. 12. 2022 pracoval VA v následujícím složení:

brig. gen. Mgr. Bc. Slavomír Bell, MSc., MBA

Bc. Daniel Bláha

brig. gen. Ing. Petr Petřík

Ing. Věra Skalská

Mgr. Jiří Zmatlík, MHA

4 Činnost zdravotní pojišťovny

4.1 Organizační struktura zdravotní pojišťovny

K 1. 1. 2022 byla zřízena v souladu s § 20 zákona č. 48/1997 Sb. revizní komise jako odvolací orgán vůči rozhodnutí pojišťovny ve věci žádostí o úhradu ZS. Dále bylo k 1. 11. 2022 zřízeno místo výkonného ředitele. Výkonný ředitel má pravomoc předkládat GŘ návrhy ke zlepšení operativního chodu pojišťovny, návrhy na organizační změny s cílem optimalizovat procesy a koordinuje s navrhovateli projektů řádné zdůvodnění nově předkládaných projektových záměrů tak, aby tvořily vzájemně se podporující komplex změn.

Organizační struktura ZP MV ČR k 31. 12. 2022

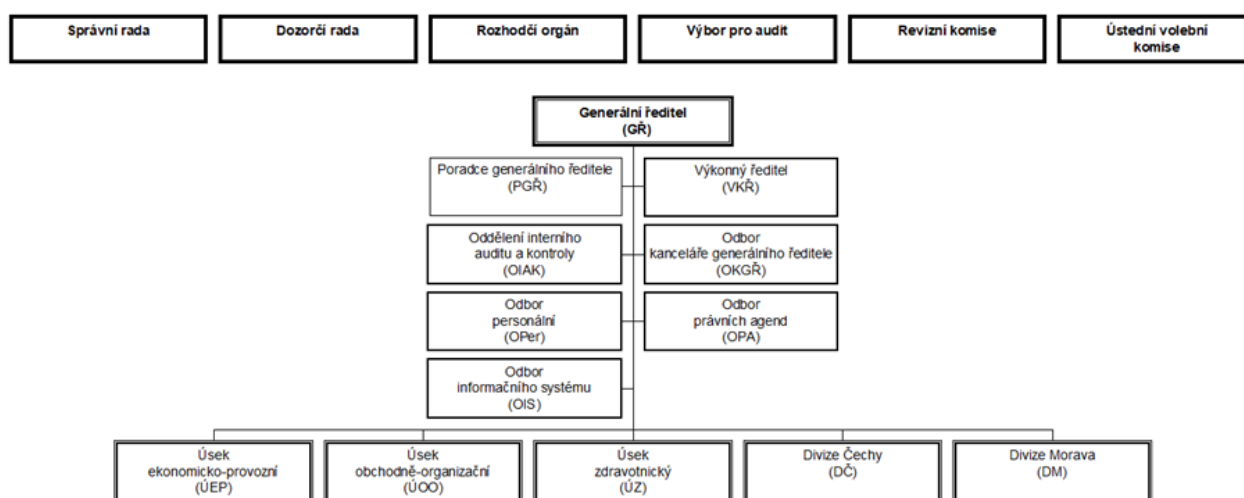

4.2 Informační systém

IS ZP MV ČR plnil v roce 2022 standardní funkce a úkoly vyplývající z nutnosti zabezpečit informační podporu realizačních i podpurných procesů a z příslušných legislativních povinností s ohledem na identifikaci IS pojišťovny jako významného IS dle zákona č. 181/2014 Sb.

V roce 2022 bylo v souladu s nastavenou strategií ZP MV ČR a v souladu se zákonem č. 12/2020 Sb. realizováno mnoho úprav IS. Proběhlo měření digitální zralosti, které přineslo nejen vyhodnocení aktuálního stavu digitalizace, ale také identifikovalo doporučené kroky dalšího rozvoje s přímým dopadem na IS. Dále byla např. realizována možnost přihlášení pojištěnce na portál ZP MV ČR pomocí Národní Identitní Autority (NIA) a na sklonku roku 2022 bylo ve fázi finálního testování i přihlášení pomocí BankID. Probíhaly zásadní úpravy v oblasti spisové služby, které budou s ohledem na vývoj právní úpravy pokračovat i v následujícím roce. V oblasti podpurných procesů došlo např. k implementaci nového personálního a mzdového IS. Pokračovala obnova technického vybavení zaměstnanců v souladu se strategickým cílem dosažení optimální mobility a flexibility při výkonu práce. V neposlední řadě byly zahájeny další projekty v oblasti digitalizace tak, aby k realizaci došlo v průběhu následujících dvou let (nová portálová řešení, formulářové komponenty, nová řešení v oblasti služeb vytvářejících důvěru apod.).

Ve zdravotnických agendách byla zajištěna programová podpora pro vyúčtování ZS všech segmentů včetně implementace kompenzačních principů. Byl implementován modul CZ-DRG pro plošné ocenění lůžkové péče, byly nastaveny agregované úhrady za registrovaného pojištěnce v segmentu stomatologie, proběhly úpravy v evidenci pojištěnců a v algoritmech pro úhradu v souvislosti s tzv. Lex Ukrajina. Došlo také k rozšíření funkcionalit v oblasti obsluhy PZS (samoobslužný přístup při předávání žádostí).

V ekonomických agendách byl v roce 2022 nejvýznamnějším realizovaným projektem nový způsob evidence a správy pohledávek, který byl zahájen v roce předchozím (NKP), dále probíhala významná úprava algoritmů pro správné vyúčtování náhrad vynaložených nákladů v případě samotestů na onemocnění Covid-19.

V obchodních agendách byla nad rámec výše uvedených digitalizačních aktivit rozšířena Karta klienta – do evidence kontaktů s pojištěnci byly doplněny funkcionality, které evidují požadavky/dotazy klientů týkající se dohledání smluvního PZS ve věci MČD.

Vzhledem k blížícímu se ukončení podpory výrobců a zvyšujícím se nárokům na výkon bylo v oblasti infrastruktury spuštěno plánované technologické obnovování hardwarových prostředků. Toto opatření zahrnuje též budování nového prostředí pro provoz aplikací zejména za účelem zvyšování jejich dostupnosti.

Provozování výpočetního střediska ZP MV ČR v certifikovaných prostorách bylo v roce 2022, stejně jako v předchozích letech, spolehlivé.

4.3 Kontrolní systém a systém interního auditu

4.3.1 Kontroly provedené vnějšími kontrolními orgány

V roce 2022 pokračovaly v ZP MV ČR kontrolní akce, které byly ze strany MZ ve spolupráci s MF zahájeny od roku 2019:

- kontrola č. 16/2019 „Ověření postupu a správnosti údajů ve vykazování Jiné činnosti, než je provozování veřejného zdravotního pojištění (zdaňovaná činnost)“,
- šetření ve věci
 - A) „Preventivní prohlídky pojištěnců, screening, systémy sledování a vyhodnocování“,
 - B) „Předávání informací o plátcích pojistného (o kategoriích pojištěnců) a předávání informací plátcům ve věci dlužného pojistného“,
- kontrola č. 6/2020 „Vyřizování stížností (žádostí, námětů) na nedostupnost zdravotních služeb“,
- kontrola č. 5/2021 „Postup veřejných zdravotních pojišťoven při akvizici nových pojištěnců“,
- kontrola č. 1/2022 „Řídící a kontrolní systém úhrad zdravotních služeb“.

Rovněž byly provedeny kontroly jinými subjekty než MZ a MF. Jednalo se kontrolu v oblasti BOZP a PO:

- kontrola BOZP a PO v ZP MV ČR, pracoviště Hradec Králové,
- kontrola BOZP a PO v ZP MV ČR, pracoviště Ústí nad Labem,
- kontrola BOZP a PO v ZP MV ČR, pracoviště České Budějovice.

Dále byly provedeny tyto kontroly:

- kontrola plateb pojistného na v. z. p. a dodržování ostatních povinností plátce pojistného (kontrolu provedla VZP),
- kontrola nad plněním povinností kontrolované osoby jako provozovatele potravinářského podniku stanovených v nařízení Evropského parlamentu a Rady (ES) č. 852/2004 o hygieně potravin, ve znění pozdějších předpisů, nařízení Evropského parlamentu a Rady (ES) č. 178/2002, kterým se stanoví obecné zásady a požadavky potravinového práva, zřizuje se Evropský úřad pro bezpečnost potravin a stanoví postupy týkající se bezpečnosti potravin, ve znění pozdějších předpisů, zákoně č. 258/2000 Sb. a zákoně č. 110/1997 Sb. (kontrolu provedla Krajská hygienická stanice Královéhradeckého kraje se sídlem v Hradci Králové).

Všechny výše uvedené kontrolní akce byly v roce 2022 ukončeny a nedostatky nebyly vyčísleny. Ke všem provedeným kontrolám předala ZP MV ČR v souladu s ustanovením § 10 odst. 2 zákona č. 255/2012 Sb. kontrolnímu orgánu písemnou zprávu o odstranění nebo prevenci nedostatků zjištěných kontrolou.

4.3.2 Kontroly uskutečněné vnitřními kontrolními orgány, činnost rozhodčího orgánu

Skupina kontroly OIAK naplánovala na rok 2022 čtyři kontroly:

- 22-01K Úhrady necirkulovatelných prostředků zdravotnické techniky, včetně administrace žádosti o posouzení jejich úhrady – divize Morava,
- 22-02K Úhrady necirkulovatelných prostředků zdravotnické techniky, včetně administrace žádosti o posouzení jejich úhrady – divize Čechy,

- 22-03K Kontrola plnění nápravných opatření z předcházejících kontrol (2019, 2020),
- 22-04K Evidování údajů pro výplatu a výplata nadlimitů,

kteří byly provedeny v plánovaném rozsahu a termínu. Zjištění se týkala především administrativních chyb při vykazování. Opatření, která byla přijata k odstranění nedostatků, zmírňují zjištěné nedostatky.

V rámci agendy stížností a podnětů byly prověřovány a řešeny stížnosti a podněty od pojištěnců. Výsledkem provedeného šetření bylo zjišťování oprávněnosti podání. V případě, že se jednalo o oprávněné podání, byla ihned přijímána příslušná opatření k nápravě.

V roce 2022 bylo zaevidováno celkem 565 podání (včetně podání ombudsmanovi). Průměrná doba vyřízení podání činila 10,47 dne. Nejčastějším předmětem podání je nespokojenost stěžovatelů s poskytováním ZS.

Za rok 2022 je nadále evidován zvýšený počet podání na nedostupnost péče podaných prostřednictvím formuláře na webových stránkách MZ. Pojištěnci mají možnost vyjádřit nespokojenost ve smyslu MČD ZS. Těchto stížností evidujeme 322. Téměř všechny stížnosti, které byly obdrženy touto cestou, se týkají nedostupnosti lékaře s odborností zubní lékař.

RO projednal v roce 2022 na dvanácti zasedáních celkem 401 podání, v rámci kterých se zabýval 398 žádostmi o odstranění tvrdosti, dále dvěma odvoláními proti PV a jedním odvoláním v řízení o žádosti na náhradu nákladů vynaložených za ZS poskytnuté v zahraničí, přičemž vydal celkem 401 rozhodnutí.

V roce 2022 RO projednal:

- 398 žádostí o odstranění tvrdosti u penále v celkové výši 23 430 tis. Kč. V rámci toho zčásti vyhověl žádostem o odstranění tvrdosti ve 313 případech prominutím penále ve výši 11 889 tis. Kč a zcela vyhověl žádostem o odstranění tvrdosti v osmi případech prominutím penále ve výši 613 tis. Kč, čímž celkem prominul penále ve výši 12 502 tis. Kč;
- dvě odvolání u dlužného pojistného v celkové výši 227 tis. Kč a u penále v celkové výši 175 tis. Kč, přičemž obě odvolání zamítl jako nedůvodná;
- jedno odvolání ve věci náhrady nákladů vynaložených za ZS poskytnuté v zahraničí, přičemž rozhodl o zrušení napadeného rozhodnutí a vrácení věci orgánu I. stupně k novému projednání;
- v roce 2022 projednaly rozhodčí komise na divizích celkem 1 672 žádosti o odstranění tvrdosti u penále v celkové výši 14 213 tis. Kč. V rámci toho bylo prominuto penále v celkové výši 8 891 tis. Kč.

4.3.3 Zaměření činnosti vnitřního auditora

V roce 2022 zajišťovalo OIAK v souladu se zákonem č. 320/2001 Sb. plnění úkolů v oblasti interních auditů. Oddělení je nezávislým útvarem organizačně odděleným od řídicích a výkonných struktur ZP MV ČR. Vedoucí oddělení je přímo podřízený GŘ. O své činnosti informuje VA a DR.

Interní audity byly zaměřeny zejména na ověření plnění nápravných opatření z interních auditů a veřejnosprávních kontrol, spisovou službu, odpis pohledávek, odměny zdravotníkům, práci s lidskými zdroji, provozování automobilů a vyúčtování pracovních cest. Výše uvedené interní audity byly splněny v naplánovaném rozsahu a termínu.

Interní auditoři ke zjištěním z auditů provedených v roce 2022 navrhli celkem osm doporučení, která projednali s vedoucími auditovaných organizačních celků, kteří přijali potřebná opatření. Ze strany interních auditorů je průběžně sledováno přijetí opatření, která vyplynula z navržených doporučení.

4.3.4 Popis systému provádění kontrol výběru pojistného a penále, celkové dosažené výsledky z příjmů pojistného po lhůtě splatnosti včetně příslušenství

Kontrolní činnost byla v roce 2022 v souladu s § 22 zákona č. 592/1992 Sb. zaměřena na plnění povinností plátců pojistného. Provádění kontrolní činnosti je nezbytným předpokladem pro zajištění odpovídající platební morálky plátců pojistného a její význam vzrůstá zejména při pravidelné práci s plátcí pojistného. Komunikace s plátcí probíhala většinou bezkontaktně (korespondenční kontroly, virtuální komunikace).

Pro plánování kontrolní činnosti byla rozhodná primárně výše evidované předběžné pohledávky a stáří pohledávky. Přednostně musely být vypořádány kontroly z důvodu prohlášení insolvence nebo likvidace

a při úmrtí plátce. Dalšími mimořádnými okolnostmi pro provedení kontroly byly žádosti Policie ČR o zjištění nedoplatku pro účely trestního stíhání, žádosti o vystavení potvrzení o bezdlužnosti pro veřejné zakázky nebo přidělení dotace, podání žádosti o vrácení přeplatku apod.

Součástí kontroly bylo vždy zjištění správné výše odvodu pojistného na v. z. p., kontrola dodržování splatnosti pojistného a kontrola plnění všech typů oznamovací povinnosti. U OSVČ se kontrola zaměřila na podání Přehledu o příjmech a výdajích za daný rok, správné stanovení záloh a doplateků z ročního vyúčtování. U OBZP probíhaly kontroly plateb na základě evidovaných pojistných dob a dodržování splatnosti pojistného. Ve výsledcích kontrolní činnosti za rok 2022 jsou promítnuty všechny případy kontrol, tedy nejen kontroly, u nichž byl identifikován dluh.

Výsledky kontrol v roce 2022:

Kategorie plátců	Celkový počet kontrol	Z toho počet kontrol s dluhem	Vyměřené dlužné pojistné (tis. Kč)	Vyměřené dlužné penále (tis. Kč)
Zaměstnavatelé	3 538	3 019	138 634	34 451
OSVČ	5 000	4 270	96 971	60 210
OBZP	6 700	6 399	234 057	123 497
Celkem	15 238	13 688	469 662	218 158

Interní tabulka

Celkový počet kontrol v roce 2022 byl zhruba o třetinu nižší než v roce 2021. Důvodem byly změny IS ve druhé polovině roku 2022, vyvolané změnou způsobu výpočtu penalizace a nasazením modernějšího IS v oblasti výběru pojistného a správy pohledávek (NKP). Z důvodu migrace a nutnosti dořešení vzniklých nekompatibilit byla kontrolní činnost omezena jen na nejnnutnější případy.

Na kontrolní činnost navazovala činnost správy pohledávek. Případy sporných dluhů byly řešeny ve správním řízení při vystavení PV. V nesporných případech byly vydávány VN. Počet VN výrazně převyšuje počet vydaných PV, protože jde o jednodušší a efektivnější nástroj.

Exekuční tituly, které se nepodařilo vymoci, ani na ně nebyly uzavřeny splátkové kalendáře, byly předány k exekuci. U řady pohledávek vymáhaných v rámci soudních exekutorů byl v případě penále uplatněn institut tzv. milostivého léta. Výsledky této akce se promítnou až do roku 2023, protože k uzavření došlo až na počátku roku 2023. I v roce 2022 docházelo k vydávání exekučních příkazů v rámci daňových exekucí.

Počet vydaných PV a VN v roce 2022:

Celkový počet vydaných PV a VN	Z toho počet VN	Vyměřeno pojistné a penále (tis. Kč)	Platby přijaté na základě PV a VN (tis. Kč)
5 450	4 801	407 581	135 694

Interní tabulka

Exekuční případy v roce 2022:

Počet pohledávek předaných k exekuci	Objem pohledávek předaných k exekuci (tis. Kč)	Vymožená částka na základě exekučního vymáhání (tis. Kč)
4 786	332 729	61 561

Interní tabulka

4.3.5 Odpisy dlužného pojistného, pokut a penále

Odpisy dlužného pojistného, pokut a penále probíhají v souladu s § 26c zákona č. 592/1992 Sb. Odepisovány jsou zejména pohledávky vyhodnocené jako nedobytné, kde není možno žádným zákonným způsobem pohledávku vymoci, a pohledávky odepsané po rozhodnutí RO a rozhodčích komisí z titulu odstranění tvrdosti. Celkový objem odepsaných pohledávek je uveden v příloze ZFZP na str. 44, v části A.III.4. V účetním roce 2022 došlo k odpisu pohledávek (včetně pohledávek odepsaných z titulu odstranění tvrdosti) v souhrnné výši 227 626 tis. Kč, zatímco v ZPP 2022 byl odpis pohledávek plánován v objemu 369 000 tis. Kč. Skutečná výše je nižší, než bylo plánováno, ze stejného důvodu, z jakého byla snížena kontrolní činnost (tj. nasazení nového IS NKP, dořešení správné migrace dat

a nekompatibility systémů). V podrozvahové evidenci vedený stav odepsaných pohledávek pojistného, pokut a penále k 31. 12.2022, evidovaný do data jejich splatnosti, činil 150 478 tis. Kč.

Titul odpisu	Odepsaný objem (tis. Kč)
Pohledávky z pojistného na v. z. p.	63 000
Pohledávky z penále a pokut	144 524
Ostatní pohledávky	618
Odstranění tvrdosti	19 484
Celkem	227 626

Interní tabulka

4.3.6 Vyhodnocení plnění oznamovací povinnosti zaměstnavatelů formou zasílání Přehledů

Odevzdávání měsíčních Přehledů, které zaměstnavatelům ukládá § 25 odst. 3 zákona č. 592/1992 Sb., patří mezi nejdůležitější oznamovací povinnost zaměstnavatelů, které pojišťovna v průběhu celého roku sledovala a kontrolovala. Přehledy zaměstnavatelů byly zasílány nejen prostřednictvím tiskopisů v papírové podobě, ale zejména elektronicky do datové schránky nebo prostřednictvím portálu E-komunikace. V roce 2022 podalo měsíčně Přehled 97,9 % z celkového počtu zaměstnavatelů, u kterých byl přihlášen alespoň jeden zaměstnanec. Plátcí byli v případě neplnění této povinnosti obesíláni upomínkami k jejich doplnění a ve vybraných případech následovalo stanovení pravděpodobné výše pojistného, které umožňuje provádět další úkony k vymáhání pojistného.

4.3.7 Tvorba opravných položek

K pohledávkám ZFZP byly v roce 2022 tvořeny opravné položky v souladu s § 21 odst. 2 vyhlášky č. 503/2002 Sb. Za každých ukončených 90 dnů po splatnosti je v průběhu prvních tří let po datu splatnosti tvořena opravná položka ve výši 5 %. Vzhledem k minimální výtěžnosti a efektivnosti vymáhání nejstarších pohledávek (pohledávky více než 1 080 dnů po splatnosti), bylo dle interní analýzy přistoupeno ke změně procentuálního rozložení opravných položek. Pro pohledávky starší 1 080 dnů, ale mladší 1 440 dnů byla vytvořena opravná položka ve výši 90 %, pro pohledávky starší 1 440 dnů byla vytvořena opravná položka ve výši 100 %.

Opravná položka k (v tis. Kč)	Změna proti počátečnímu stavu	Celková výše
Pojistné – zaměstnavatelé	3 241	454 029
Pojistné – OSVČ	51 360	799 098
Pojistné – OBZP	169 967	1 606 071
Penále	-84 892	856 149
Pokuty	-19	1 126
PZS	-362	21 438
Celkem	139 295	3 737 911

Interní tabulka

K pojistnému byly vytvořeny opravné položky v celkovém objemu 2 859 198 tis. Kč, k pokutám a penále ve výši 857 275 tis. Kč. U pohledávek vůči PZS představovaly opravné položky 21 438 tis. Kč. Těmito položkami je snížena hodnota pohledávek po lhůtě splatnosti k datu 31. 12. 2022, jejichž celková hrubá výše je 5 541 282 tis. Kč, na 1 803 371 tis. Kč. Tato hodnota je součtem řádků 24.2 a 24.4 v tabulkové příloze č. 1 na str. 42. Objem opravných položek se meziročně zvýšil o 139 295 tis. Kč.

4.4 Zdravotní politika a revizní činnost

4.4.1 Zdravotní politika, mechanismy úhrad používané v jednotlivých segmentech zdravotních služeb, regulační mechanismy, léková politika

Příloha – Přehled regulačních poplatků

tabulková příloha str. 67

V roce 2022 probíhaly úhrady ZS v souladu s vyhláškou MZ č. 396/2021 Sb., případně jiným způsobem úhrady projednaným s garanty příslušného segmentu. V rámci jednotlivých segmentů PZS byly v roce 2022 realizovány následující způsoby úhrad ZS:

Stomatologie – zde došlo k poměrně významné změně, která spočívala v zavedení agregované platby za registrovaného pojištěnce. Tento krok měl za cíl zvýšit proregistrovanost pojištěnců ZP MV ČR u stomatologů a kvantifikovat potřeby dalšího rozvoje smluvní sítě v tomto důležitém segmentu primární péče. Počet registrací se zavedením agregované platby navýšil o cca 60 % a dosaženou úroveň ke konci roku 2022 pokrývá 82,2 % všech (včetně např. kojenců) pojištěnců. I nadále se ZP MV ČR zaměřovala na problematiku dostupnosti péče v regionech s omezenou možností zajištění služeb. PZS, kteří ji napomohou zajistit MČD v rámci poskytování hrazených služeb ve smyslu zákona č. 48/1997 Sb., nabízela pojišťovna navýšení úhrad. Této možnosti využilo 76 PZS.

Praktičtí lékaři – úhrada formou kombinované kapitačně-výkonové platby (v případě malých praxí s dorovnáním kapitace) nebo výkonovým způsobem. V rámci úhrady byla sledována komplexní nákladovost PZS a hodnoceno bylo i získání akreditace MZ k uskutečňování vzdělávacího programu v oboru všeobecné praktické lékařství. Rovněž byla podporována generační obměna a školení nových lékařů v rámci jejich předatestační přípravy. Dále byla podporována realizace preventivní péče a očkování. V rámci Chronic Disease Management se ZP MV ČR opět soustředila na pacienty s hypertenzí, diabetem a s dyslipidemií. I v tomto segmentu se pojišťovna zaměřila na podporu PZS v nedostupných regionech, přičemž této možnosti využilo 51 PZS. Zatímco v minulých letech bylo bonifikováno očkování proti chřipce, v roce 2022 bylo bonifikováno očkování proti onemocnění Covid-19.

Gynekologie – úhrada prostřednictvím mechanismu maximální úhrady v kombinaci balíčkové (agregované) platby za péči o těhotné a v případě jednodenní péče. Současně ZP MV ČR podporovala a motivovala PZS k provádění preventivních prohlídek a k participaci na screeningových programech. I v roce 2022 byla prováděna bonifikace specializovaných gynekologických výkonů k podpoře kvality u vybraných zdravotních výkonů vázaných na funkční licenci nebo specifické přístrojové vybavení a akreditaci.

Komplement – v oblasti radiologie a zobrazovacích metod byla realizována úhrada výkonovým způsobem s výslednou hodnotou bodu vycházející z fixní a variabilní složky úhrady. Laboratorní odbornosti byly hrazeny výkonovým způsobem (včetně zohlednění, zda je PZS držitelem osvědčení o akreditaci nebo o auditu) s ročním doúčtováním a omezením celkové výše úhrady. Vybrané laboratorní metody lékařské genetiky byly vyúčtovány formou balíčků. Úhrada testů na onemocnění Covid-19 probíhala nad rámec podmínek a limitů daných vyhláškou nebo uzavřených cenových ujednání. Pokračující provoz odběrových center a míst pro testování na onemocnění Covid-19 byl podpořen bonifikací během prvního čtvrtletí roku 2022.

V segmentech léčebně rehabilitační péče a domácí péče probíhaly úhrady v souladu s vyhláškou MZ č. 396/2021 Sb., tj. výkonovým způsobem úhrady s omezením celkové výše úhrady, která zohledňovala mimořádně nákladné pojištěnce. Léčebně rehabilitační péče byla dalším ze segmentů, kde bylo jako bonifikační kritérium sledováno držení dokladu celoživotního vzdělávání.

Ambulantní specialisté – v roce 2022 byla úhrada realizována výkonovým způsobem a formou předběžné úhrady s následným vyúčtováním do celkové výše úhrady. Její výše byla rovněž závislá na doložení dokladu celoživotního vzdělávání lékařů a rozsahu a rozložení ordinační doby. V případě hemodialýzy, odborností 305, 306, 308, 309 vykazujících výkony odbornosti 910 společně s ošetřujícím dnem denního stacionáře, odborností 901, 905, 919, 927 a 931 a dále vyjmenovaných výkonů odborností 105, 403, 701, 702 a 705 byly úhrady hrazených ZS realizovány formou výkonového způsobu úhrady bez omezení celkové výše úhrady. V reakci na probíhající krizi v odbornosti dětská a dorostová psychiatrie bylo zásadně navýšeno financování, a to jednak navýšením základní hodnoty bodu a rovněž bonifikačními kritérii. Balíčkový způsob úhrady byl využit v případě jednodenní péče a u operací katarakt. Obdobně jako v segmentu praktického lékařství, i v tomto segmentu se pojišťovna rozhodla realizovat Chronic Disease Management se zaměřením na pacienty s hypertenzí, diabetem a s dyslipidemií.

V případě hemodialyzační péče bylo pokračováno v hodnocení kvality, které je založeno na reportování a vyhodnocení dat z Registru dialyzovaných pacientů, který je aktivitou České nefrologické společnosti, o.s. Opět bylo využito bonifikace pro podporu včasného zařazení pacientů na čekací listinu k transplantaci ledviny.

Regulace, resp. vyúčtování hrazených služeb poskytnutých PZS v ambulantních segmentech v roce 2022, byly, případně ještě budou, provedeny v souladu s vyhláškou MZ č. 396/2021 Sb. nebo v souladu s dohodou učiněnou v rámci jiného způsobu úhrady.

Akutní lůžková péče byla hrazena formou měsíční předběžné úhrady s následným vyúčtováním dle vyhlášky MZ č. 396/2021 Sb. a pokračoval proces plošné implementace CZ-DRG. Veškerá akutní péče poskytnutá v roce 2019 byla pomocí retrospektivních algoritmů a pomocných pravidel překlasifikována do systému CZ-DRG a v roce 2022 veškeré vykazování probíhalo pouze v tomto novém systému. Při financování se i nadále využívala vícesložková forma úhrady obsahující jak paušální úhradu založenou na CZ-DRG, tak individuálně smluvně sjednanou složku úhrady či úhradu vyčleněnou z paušální úhrady a úhradu formou případového paušálu. Pro úhradu jednodenní péče bylo i v roce 2022 využito tzv. „balíčků“ (agregované úhrady).

ZP MV ČR v rámci individuálně sjednané složky úhrady hradila v roce 2022 ZS poskytované na přístroji CyberKnife a Leksellův gama nůž, implantace mechanické srdeční podpory, operace za využití intraoperačního navigačního systému, ambulantně provedené operace katarakty a dále byla realizována úhrada centrům specializované péče. Pro jejich úhradu byla zvolena především varianta balíčků se smluvně dohodnutým objemem, přičemž úhrada byla realizována jako součást úhrad stanovených PZS v rámci základního dodatku ke Smlouvě o poskytování a úhradě hrazených služeb.

V případě následné lůžkové péče byla úhrada realizována paušální sazbou za jeden den hospitalizace v souladu s vyhláškou MZ č. 396/2021 Sb. Nadále bylo využíváno kvalitativních kritérií dohodnutých v Komisi pro stanovení kvalitativních kritérií u následné lůžkové péče, kdy jde o zvyšování kvality nad rámec základních povinných požadavků na personální zabezpečení a technické vybavení konkrétních typů ošetrovacích dní, vyplývajících z vyhlášek č. 92/2012 Sb. a č. 99/2012 Sb.

Výkony následné intenzivní péče, dlouhodobé intenzivní ošetrovatelské péče a následné ventilační péče byly hrazeny podle seznamu výkonů s hodnotou bodu stanovenou vyhláškou MZ č. 396/2021 Sb.

S ohledem na roční úhradové období bude vyúčtování v jednotlivých segmentech, včetně případného uplatnění regulačních omezení, realizováno až v průběhu 1. pololetí 2023.

V segmentech ZZS, ZDS a LPS byl uplatňován výkonový způsob úhrady s diferencovanou hodnotou bodu pro vyjmenované výkony, resp. v případě ZDS v návaznosti na způsob poskytování hrazených ZS.

Objem úhrady za léčivé přípravky hrazené pouze PZS poskytujícím péči na specializovaných pracovištích, viz § 15 odst. 10 zákona č. 48/1997 Sb., vyhlášku č. 63/2007 Sb. a vyhlášku č. 376/2011 Sb., v rámci předběžných plateb roku 2022 dosáhl v případě poskytovatelů akutní lůžkové péče – nemocnic výše 3 120 349 tis. Kč a vykazovalo jej 58 PZS. V případě specializované ambulantní péče vykazovalo tento druh péče rovněž 58 PZS a celkový objem nákladů činil 287 469 tis. Kč.

Regulační poplatky a započitatelné doplatky za léčivé přípravky nebo potraviny pro zvláštní lékařské účely (ustanovení § 16a a 16b zákona č. 48/1997 Sb.) jsou uvedeny v příloze Přehled regulačních poplatků na str. 67. V příloze č. 11 na ř. 10 je uvedena výše finančních prostředků vyplacených v průběhu roku 2022 za překročení zákonného limitu, zatímco na ř. 2 uvedené tabulky Přehled regulačních poplatků je uvedena suma, o kterou pojištěnci ZP MV ČR překročili zákonný limit v průběhu roku 2022.

V oblasti lékové politiky se při úhradě léčiv ZP MV ČR řídila platnými číselníky léčiv zpracovanými na základě rozhodnutí SÚKL, který v souladu s § 39a až § 39p zákona č. 48/1997 Sb. rozhoduje o podmínkách a výši úhrady z v. z. p. v rámci individuálních správních řízení.

Úhradu zdravotnických prostředků realizovala ZP MV ČR v souladu s platnými číselníky aktualizovanými VZP v souladu se zákonem č. 48/1997 Sb.

4.4.2 Revizní činnost - kontroly poskytovatelů zdravotních služeb

Provádění revizní činnosti je zákonnou povinností každé zdravotní pojišťovny.

Revizní činnost zahrnuje čtyři základní oblasti výkonů fungujících v rámci zdravotnických úseků na divizích a ředitelství:

1. **Výkon kontrolní činnosti**, kterou lze rozdělit na:

- **Prerevize**, tj. kontroly vyúčtovaných ZS před jejich úhradou prostřednictvím IS nebo podmíněně potvrzením RL. Jedná se o základní vstupní, tzv. validační kontroly, které ověřují základní pravidla pro vykazování ZS dle parametrů smlouvy, úhradového dodatku, smluvně závazné Metodiky pro předávání a pořizování dokladů, seznamu zdravotních výkonů apod. Nastavení kontrol prerevize je prováděno na ředitelství centrálně pro všechny složky pojišťovny a samotná realizace probíhá na divizích.
- **Postrevize**, tj. kontroly správnosti a tak oprávněnosti vyúčtovaných nebo indikovaných ZS prostřednictvím kontrol vyúčtování z IS, které jsou prováděny ad hoc nebo systémově pomocí přednastavených algoritmů, periodických analýz správnosti vykázané nebo indikované péče dle pravidel nastavených v platných právních předpisech nebo smlouvě o poskytování a úhradě ZS nebo prostřednictvím plánovaných nebo ad hoc cílených revizí, kontrol vyúčtování nebo indikované péče RL a dalšími revizními zaměstnanci způsobilými k výkonu revizní činnosti na základě záznamů v související zdravotnické dokumentaci nebo na základě šetření s pojištěncem. Kontroly a revize včetně jejich plánování jsou prováděny na divizích.

2. **Výkon rozhodování o poskytnutí ZS hrazených z v. z. p.**, tj. posuzování žádostí pojištěnců (nebo jejich zákonných zástupců) o úhradu ZS včetně návrhů na léčebně rehabilitační péči, péči v ozdravovnách a v dětských OLÚ před jejich poskytnutím dle ustanovení § 19 zákona č. 48/1997 Sb. a dle Smluv o poskytování a úhradě ZS. Od roku 2022 tento systém funguje přísně v režimu zákona č. 500/2004 Sb. Hlavním účastníkem řízení je nově od roku 2022 vždy pojištěnec, o jehož nároku na hrazené ZS pojišťovna rozhoduje. Od roku 2022 byla v souladu s ustanovením § 20 zákona č. 48/1997 Sb. pro potřeby odvolání proti rozhodnutí pojišťovny zřízena revizní komise. Ta má pět členů, pouze dva z nich jsou zaměstnanci pojišťovny.

3. **Výkon činnosti lékové politiky a politiky v oblasti zdravotnických prostředků**, která je prováděná odbornými pracovníky na ředitelství.

4. **Výkon expertní a konzultační činnosti**, která je prováděná zejména RL divizí a ředitelství pro potřeby nejen útvarů zdravotní a smluvní, ale i úhradové politiky při řešení žádostí o nasmlouvání ZS, v případě námitek k vyúčtování nebo regulacím, při řešení odborných dotazů, žádostí o stanovisko, vysvětlení apod. U těchto činností se neevidují data pro statistiku.

V případě revizních činností zdravotní pojišťovny se tedy zdaleka nejedná jen o výkon kontrol vyúčtovaných nebo indikovaných ZS z IS nebo prostřednictvím fyzických návštěv smluvních PZS. Platí, že ZP MV ČR provádí všechny výkony kontrolní činnosti v souladu s ustanovením § 42 zákona č. 48/1997 Sb., tedy v rozsahu a za podmínek stanovených tímto zákonem, a to prostřednictvím zejména RL a odborných pracovníků ve zdravotnictví způsobilých k revizní činnosti s cílem zabránit úhradě neúčelně a nebo nesprávně a neoprávněně poskytnutých nebo neúčelně a nebo nesprávně indikovaných ZS, kultivovat vykazování ZS, zvyšovat povědomí o právech a povinnostech PZS i pojištěnců a racionalizovat tak prostředky v. z. p. vynakládané ze ZFZP v rámci schváleného a závazného ZPP 2022 na úhradu ZS.

Na ředitelství bylo v rámci revizních činností zaměstnáno 14 kmenových revizních pracovníků, včetně čtyř RL. Na divizi Čechy pracovalo celkem 52 kmenových pracovníků, z nichž bylo 20 RL, na divizi Morava pracovalo celkem 32 kmenových zaměstnanců, z toho bylo 13 RL.

Výsledky revizních činností za rok 2022:

Kontrolní činností byla v rámci praxe odmítnuta k vyúčtování úhrada v celkové výši 2 212 056 tis. Kč, což je o 15,3 % více než v roce 2021. V rámci postrevize bylo provedeno na divizích celkem 4 869 kontrol a 263 revizí. Pohledávka z nich byla vyčíslena ve výši 65 335 tis. Kč.

Mezi nejzajímavější a nejvýznamnější revize lze zařadit revize provedené v roce 2022:

1. U poskytovatelů lékařské genetiky a laboratoří lékařské genetiky. Celková částka za neoprávněně vyúčtované ZS byla vyčíslena na více jak 1 mil. Kč. Více než sumy celkové pohledávky si ale ceníme očekávaného významu pro kultivaci indikování a samotného vykazování genetického vyšetřování s budoucí racionalizací úhrad z prostředků v. z. p. S ohledem na zjištění některých nedostatků budou cílené revize realizované u smluvních PZS v odbornostech 208 (lékařská genetika) a 816 (laboratoř lékařské genetiky) pokračovat i v následujících letech.
2. U smluvních PZS indikujících nebo provádějících antigenní testování nebo laboratorním testováním na přímý průkaz onemocnění Covid-19 (RT-PCR) a dále také na oprávněnost aplikace nebo vybavování pacientů antiviroty a monoklonálními protilátkami v souladu s podmínkami úhrady stanovenými rozhodnutím MZ. Zde se suma pohledávky zatím pohybuje řádově ve stovkách tisíc Kč, další revize jsou v plánu v roce 2023.

V rámci rozhodování o poskytnutí ZS jako hrazených z v. z. p. bylo v roce 2022 RL na ředitelství posouzeno celkem 3 562 žádostí o úhradu v celkové požadované hodnotě 1 453 382 tis. Kč. Počet žádostí se oproti roku 2021 zvýšil o 1 101 (tj. o 44,7 %) a celková hodnota požadavků vzrostla o 397 848 tis. Kč (tj. o 37,7 % oproti roku 2021). Úhrada byla schválena v celkové výši 1 251 877 tis. Kč (tj. 86,1 % z celkové požadované úhrady), zamítnuta v celkové výši 201 505 tis. Kč, což je v porovnání s rokem 2021 o 97 078 tis. Kč, tj. o 93,0 %, více.

Na divizích bylo posouzeno celkem 25 857 žádostí o úhradu, a to v celkové požadované hodnotě 600 323 tis. Kč. Počet žádostí se oproti roku 2021 zvýšil o 1 571 (o 6,5 %), celková hodnota vzrostla o 136 733 tis. Kč (o 29,5 %). Úhrada byla schválena v celkové výši 461 123 tis. Kč (76,8 % z celkové požadované úhrady), zamítnuta byla v celkové výši 139 200 tis. Kč, což je v porovnání s rokem 2021 o 65 437 tis. Kč, tj. o 88,7 %, více.

Dále bylo posouzeno celkem 26 202 návrhů na léčebně rehabilitační péči, péči v ozdravovnách a v dětských OLÚ, to představuje meziročně navýšení o 4 134 návrhů, tj. o 18,7 %. Celkový počet schválených návrhů se v porovnání s rokem 2021 zvýšil o 4 609 na 25 111 v roce 2022. RL bylo zamítnuto celkem 1 091 návrhů, což je v porovnání s rokem 2021 o 475 návrhů, tj. o 30,3 %, méně.

V roce 2022 projednala revizní komise celkem 32 odvolání proti rozhodnutí zdravotní pojišťovny ve věci žádosti o úhradu. Celkem třináct odvolání revizní komise zamítla a potvrdila rozhodnutí orgánu I. stupně. U sedmi odvolání revizní komise zrušila rozhodnutí orgánu I. stupně a věc vrátila k novému projednání. U sedmi odvolání změnila rozhodnutí orgánu I. stupně a žádosti o úhradu vyhověla. Dále u dvou případů revizní komise shledala, že rozhodnutí orgánu I. stupně bylo nicotné, dvě odvolací řízení byla zastavena pro zpětvzetí odvolání a u jednoho případu bylo odvolání zamítnuto pro opožděnost.

Celkem 114 pojištěnců se odvolalo proti zamítnutí návrhu na léčebně rehabilitační péči, péči v ozdravovnách nebo v dětských OLÚ. Revizní komise plně nebo částečně vyhověla u čtyř odvolání, u 98 odvolání potvrdila rozhodnutí zdravotní pojišťovny v I. stupni správního řízení a u dvanácti odvolání došlo ke zrušení rozhodnutí a vrácení věci I. stupni.

V rámci výkonu lékové politiky a politiky zdravotnických prostředků na ředitelství bylo:

- a) uzavřeno celkem 66 smluv nebo jejich dodatků o limitaci nákladů spojených s hrazením léčivých přípravků s držiteli rozhodnutí o registraci,
- b) vyhodnoceno 47 smluv o limitaci nákladů spojených s hrazením léčivých přípravků s držiteli rozhodnutí o registraci za období roku 2021 s celkovou zpětnou platbou do ZFZP v roce 2022 ve výši 176 645 tis. Kč,
- c) posouzeno 448 žádostí o nasmlouvání poskytování a úhrady léčivých přípravků předepisovaných pro léčbu lékařem specializovaného pracoviště,
- d) administrováno 77 smluv nebo jejich dodatků s dodavateli ZP-R (cirkulovatelné zdravotnické prostředky vystavené na poukaz).

4.5 Pohledávky

Pohledávky se zohledněním opravných položek jsou uvedeny v tabulkové příloze č. 1 v části III. Závazky a pohledávky na ř. 24. Celkový stav pohledávek včetně opravných položek dosahoval k 31. 12. 2022 výše 9 740 339 tis. Kč. Pohledávky ZFZP za plátcí pojistného z toho činí 9 117 947 tis. Kč, pohledávky za PZS představují 307 563 tis. Kč a ostatní pohledávky, které se vztahují k ZFZP i ostatním fondům pojišťovny, jsou evidovány v objemu 314 829 tis. Kč. V rámci zrealizování hodnoty pohledávek po lhůtě splatnosti jsou účetně promítány opravné položky a po identifikaci jejich nedobytnosti prováděny odpisy (viz kapitola 4.3.5). Podíl výše opravných položek, uváděných v kapitole 4.3.7, vůči hodnotě pohledávek koresponduje s reálně dosahovanou výtěžností při jejich vymáhání.

Pohledávky za PZS po lhůtě splatnosti jsou pojišťovnou evidovány v objemu 21 473 tis. Kč. K těmto pohledávkám byly vytvořeny opravné položky ve výši 21 438 tis. Kč. Čistá výše pohledávek za PZS po lhůtě splatnosti (po zohlednění opravných položek) tak činí 35 tis. Kč. Zmíněné pohledávky po lhůtě splatnosti vznikly z důvodu insolvence a reorganizace PZS, kterého se týká, případně vznikly z pohledu pojišťovny neoprávněným vyúčtováním ZS, u kterých se ZP MV ČR právně domáhá vrácení jejich úhrady od dotčených subjektů.

4.6 Smluvní politika, síť smluvních poskytovatelů zdravotních služeb

Příloha č. 14 – *Soustava smluvních poskytovatelů zdravotních služeb*

tabulková příloha str. 66

Prioritou smluvní politiky ZP MV ČR bylo i v roce 2022 pokračování v zabezpečení dostupnosti kvalitních ZS svým pojištěncům v reálném čase podle jejich aktuálního zdravotního stavu. Princip rovného přístupu ke ZS byl zachován pro všechny pojištěnce ve všech segmentech.

V rámci procesu zařazování PZS do sítě smluvních PZS pojišťovna i v minulém roce pokračovala v trendu zajištění optimální dostupnosti a zkvalitňování poskytovaných ZS pro pojištěnce ZP MV ČR se současným zohledněním ekonomické efektivity. Nové smlouvy byly uzavírány převážně v případech potřeby zajištění ZS určité odbornosti v konkrétním regionu, převzetí stávajících praxí především z důvodu generační obměny nebo s přihlédnutím k demografickým a geografickým zvláštnostem dané oblasti.

Smluvní politika byla i v roce 2022 orientována na rozhodování o zařazení PZS do sítě smluvních PZS pojišťovny již ve fázi výběrového řízení tak, aby stanovisko pojišťovny bylo pro PZS transparentní již ve výběrovém řízení. Předpokladem tohoto postupu jsou však včasné a dostatečné informace o uchazeči a jeho záměru. Při projednávání žádostí PZS o uzavření smlouvy pojišťovna preferuje zejména potřebnost a účelnost uzavření smlouvy pro určitou odbornost s preferencí komplexního zajištění ZS pět dní v týdnu a celým úvazkem. Výjimkou mohou být špatně dostupné lokality nebo nemožnost zajistit příslušné ZS jiným poskytovatelem. Rozhodujícími kritérii při výběru nových PZS nebo rozšíření smlouvy stávajícím PZS byly především potřeby optimálního pokrytí sítě smluvních PZS v jednotlivých odbornostech s ohledem na MČD ZS pro pojištěnce se zohledněním jejich počtu a věkové struktury v jednotlivých regionech. Zajistit svým pojištěncům místně a časově dostupné hrazené služby je jednou z hlavních priorit smluvní politiky ZP MV ČR.

Smluvní politika ZP MV ČR se v roce 2022 zaměřila na udržení sítě smluvních PZS zejména v oborech primární péče a dále v oblastech, ve kterých lze v budoucnu očekávat zhoršení dostupnosti ZS. Žádosti PZS o uzavření nové smlouvy či o rozšíření stávajícího smluvního vztahu jsou posuzovány individuálně. Největším problémem bylo nepříznivé geografické rozložení PZS způsobené rostoucím nezájmem poskytovat ZS v mimoměstských lokalitách, kdy spolu s vysokým průměrným věkem lékařů docházelo stále častěji k ukončování praxí bez náhrady. PZS v lokalitách s problematickou nebo ohroženou dostupností ZS pojišťovna nabízela bonifikace. V řadě regionů nebyla však úspěšná ani vyhlášená výběrová řízení, protože se nepřihlásil žádný poskytovatel, a to ani opakovaně.

Prioritou pojišťovny bylo nejen zajistit odpovídající MČD ZS, ale zajistit i nejvyšší možnou kvalitu za současného dodržení ZPP 2022. Pojišťovna v rámci procesu rozhodování o smluvních vztazích nadále průběžně monitorovala objednávací doby, věkovou strukturu zdravotnických pracovníků, hustotu počtu pojištěnců vzhledem k počtu pracovišť dané odbornosti, věnovala pozornost též i podnětům pojištěnců na MČD ZS či informacím od odborných společností. Pojišťovna pokračovala ve vyhodnocování stanovených kritérií pro tzv. lokalizaci oblastí se zhoršenou dostupností ZS.

Přehled reálných a potenciálně problematických lokalit a odborností je uveden v tabulce pod bodem 4.6.1.

Celkový počet smluvních PZS k 31. 12. 2022 činil 26 437, což představuje nárůst oproti roku 2021, kdy stav smluvních PZS činil 26 423.

V segmentu ambulantních PZS eviduje ZP MV ČR k 31. 12. 2022 celkem 21 870 smluvních PZS, což představuje s absolutním porovnáním s rokem 2021 pokles z 21 920. Pod položku 1.4 Ambulantní specialisté celkem byli nově metodicky zařazeni i PZS ve spektru Centra duševního zdraví a Mobilní hospice, hodnoty byly pro účely srovnání doplněny i zpětně, tedy i za rok 2021.

I pro rok 2022, jako rok předešlý, posiluje segment domácí péče. Naopak nadále pokračuje mírný pokles primární péče, tedy praktických lékařů pro dospělé i pro děti a dorost, ještě větší propad v počtech pokračuje i u stomatologů.

V segmentu poskytovatelů lůžkové péče bylo k 31. 12. 2022 evidováno celkem 310 PZS, v roce 2021 bylo v tomto segmentu evidováno 306 PZS, což je opět saldově posílení v řádu jednotek stejně jako v předešlém roce.

Pod položku 7 Lékárny a výdejny zdravotnických prostředků byly nově metodicky zařazeny i smluvní poskytovatelé s odlišnou právní (resp. smluvní) formou, jako jsou výdejny s oprávněním, výdejny se živnostenským listem, poskytovatelé poskytující individuální zdravotnické pomůcky a optiky. Nově tedy pod touto položkou budou uváděny smluvní poskytovatelé lékáren, výdejen a optik bez omezení a různých kombinací.

4.6.1 Místní a časová dostupnost hrazených služeb dle § 40 zákona č. 48/1997 Sb. – způsob zajištění smluvní sítě a řešení podání pojištěnců v souvislosti s dostupností hrazených služeb

ZP MV ČR jako pojišťovna s celorepublikovou působností má síť smluvních PZS dlouhodobě zajištěnu tak, aby plnila povinnost vyplývající z § 40 zákona č. 48/1997 Sb. Případy problematického zajištění MČD hrazených služeb pro konkrétního pojištěnce pojišťovna řeší operativně a individuálně ke každému podnětu klienta. V oblastech, kde se dlouhodobě nedaří zajistit zejména praktické lékaře či zubní lékaře, je opakovaně vyhlašováno výběrové řízení, jedná se však o lokality pro poskytovatele neatraktivní, proto se do výběrových řízení obvykle nehlásí žádní PZS.

Roste počet regionů, které ZP MV ČR identifikuje jako problematické z pohledu podnětů klientů na MČD. ZP MV ČR stále inovuje, modernizuje a zefektivňuje metodiku vyřizování podnětů na MČD a tím i sledování faktické nedostupnosti lékařů. Přibývá případů, kdy je nutné doporučovat klientům, kterým chybí registrující lékař, lékaře ve větší dojezdové vzdálenosti, než jak je pro klienta komfortní. Příčinou jsou např. plné kapacity lékařů, nebo ukončování praxí (odchod do důchodu bez náhrady).

Pozitivní vliv měla zavedená agregační platba u stomatologů, která napomohla zpřehlednit personální kapacity jednotlivých smluvních stomatologů a napomoci tak k jasnější představě o stavu vytížení sítě a směřovat tak nové pojištěnce k lékařům, kteří ještě nové pojištěnce registrují.

Situace s problematickou MČD se ZP MV ČR snaží eliminovat např. i tím, že nabízela uzavření bonifikačního dodatku s poskytovateli primární péče, kde je dostupnost problematická. Snaha o zachování MČD pro pojištěnce ZP MV ČR v souladu s nařízením vlády č. 307/2012 Sb. a její další zlepšení je trvalým cílem smluvní politiky pojišťovny.

Následuje přehled reálně a potenciálně problematických okresů dle odborností primární péče k 31. 12. 2022.

Kraj	001 Praktický lékař pro dospělé	002 Praktický lékař pro děti a dorost	014 Stomatolog
Jihočeský kraj			České Budějovice
	Český Krumlov	Český Krumlov	Český Krumlov
	Jindřichův Hradec	Jindřichův Hradec	Jindřichův Hradec
	Písek		Písek
			Prachatice
			Strakonice
Jihomoravský kraj		Tábor	Tábor
		Brno-venkov	
			Břeclav
			Hodonín
Karlovarský kraj		Znojmo	Znojmo
	Cheb	Cheb	Cheb
	Karlovy Vary	Karlovy Vary	Karlovy Vary
	Sokolov	Sokolov	Sokolov

Kraj	001 Praktický lékař pro dospělé	002 Praktický lékař pro děti a dorost	014 Stomatolog
Kraj Vysočina			Havlíčkův Brod
	Jihlava	Jihlava	Jihlava
			Pelhřimov
			Třebíč
Královéhradecký kraj			Žďár nad Sázavou
			Hradec Králové
	Náchod	Náchod	Jičín
	Trutnov		Náchod
Liberecký kraj	Česká Lípa		Rychnov nad Kněžnou
			Trutnov
	Liberec	Liberec	Česká Lípa
			Jablonec nad Nisou
Moravskoslezský kraj			Liberec
			Semily
			Bruntál
			Frydek-Místek
Olomoucký kraj			Karviná
			Nový Jičín
			Opava
		Ostrava-město	Ostrava-město
Pardubický kraj			Jeseník
			Olomouc
			Prostějov
			Přerov
Plzeňský kraj			Šumperk
			Chrudim
	Svitavy		Pardubice
	Ústí nad Orlicí		Svitavy
Hlavní město Praha		Domažlice	Ústí nad Orlicí
	Klatovy		Domažlice
	Plzeň-jih		Klatovy
	Plzeň-město	Plzeň-město	Plzeň-jih
Středočeský kraj			Plzeň-město
	Rokycany		Plzeň-sever
		Tachov	Rokycany
			Tachov
Ústecký kraj		Hlavní město Praha	
			Benešov
			Kladno
			Kolín
Zlínský kraj	Nymburk		Kutná Hora
			Nymburk
			Příbram
			Rakovník
Zlínský kraj	Děčín	Děčín	Děčín
	Chomutov	Chomutov	Chomutov
	Litoměřice	Litoměřice	Litoměřice
	Louny	Louny	Louny
Zlínský kraj	Most	Most	Most
	Teplice	Teplice	
	Ústí nad Labem	Ústí nad Labem	Ústí nad Labem
	Kroměříž		Kroměříž
Zlínský kraj			Uherské Hradiště
	Vsetín		Vsetín
			Zlín

Interní tabulka

Následuje přehled reálných a potenciálně problematických okresů dle odborností péče ambulantních specialistů k 31. 12. 2022.

Kraj	101 Vnitřní lékařství	103 Diabetologie	104 Endokrinolog	107 Kardiologie	109 Revmatologie	209 Neurologie	301 Dětské lék.	404 Dermato venerologie
Jihočeský kraj				České Budějovice				
Jihomorav. kraj		Břeclav	Znojmo		Znojmo			Břeclav
	Hodonín				Břeclav			
Kraj Vysočina				Jihlava	Pelhřimov			Jihlava
				Žďár nad Sázavou	Jihlava			
					Žďár nad Sázavou	Žďár nad Sázavou		
		Havlíčkův Brod						
Liberecký kraj		Liberec						
Moravsko-slezský kraj				Opava		Opava		Nový Jičín
		Frydek-Místek						Opava
	Bruntál				Bruntál			
	Karviná						Karviná	
	Ostrava-město				Ostrava-město	Ostrava-město		Ostrava-město
Olomoucký kraj						Jeseník		
	Olomouc							
	Prostějov	Prostějov	Prostějov					
Ústecký kraj		Ústí nad Labem			Ústí nad Labem			
Zlínský kraj			Uherské Hradiště			Uherské Hradiště		
			Vsetín					
	Zlín				Zlín			

Interní tabulka

Kraj	603 Gynekologie porodnictví	015 Ortodoncie	305 Psychiatrie	306 Dětská a dorostová psychiatrie	705 Oftalmologie	901 Klinická psychologie	921 Porodní asistentka
Jihočeský kraj					Český Krumlov		
					Jindřichův Hradec		
					Písek		
					Prachatice		
					Tábor		
			České Budějovice	České Budějovice	České Budějovice	České Budějovice	České Budějovice
			Strakonice		Strakonice		
Jihomoravský kraj						Brno-město	
	Blansko						
	Brno-venkov					Brno-venkov	
Karlovarský kraj							Karlovy Vary
							Sokolov
		Cheb					Cheb
Kraj Vysočina				Havlíčkův Brod			
				Jihlava			
				Pelhřimov			
				Třebíč			
	Žďár nad Sázavou						
Liberecký kraj						Česká Lípa	
						Jablonec nad Nisou	
						Liberec	
						Semily	

Kraj	603 Gynekologie porodnictví	015 Ortodoncie	305 Psychiatrie	306 Dětská a dorostová psychiatrie	705 Oftalmologie	901 Klinická psychologie	921 Porodní asistentka
Moravskoslezský kraj						Ostrava- město	
Olomoucký kraj	Šumperk						
Plzeňský kraj		Plzeň-město				Plzeň-město	
		Plzeň-jih					
		Plzeň-sever					
		Tachov					
Ústecký kraj					Děčín		
					Litoměřice		
					Louny		
				Ústí nad Labem	Ústí nad Labem		
			Teplice			Teplice	

Interní tabulka

Řešení podání pojištěnců v souvislosti s dostupností hrazených služeb

Pojištěnci mohou podat podnět k MČD hrazených ZS prostřednictvím všech standardních vstupních komunikačních kanálů pojišťovny.

V průběhu roku 2022 ZP MV ČR zdokonalovala evidenci podání pojištěnců týkajících se MČD hrazených ZS a bylo vytvořeno jedno elektronické úložiště pro evidenci takovýchto podání s možností exportu pro účely dalšího využití při řešení problematiky smluvní sítě. Podání tohoto typu jsou tedy evidována již přímo při jejich přijetí, a to v členění zejména dle poptávané odbornosti PZS a dle lokality. Pokud není možné vyřešit dotaz pojištěnce ihned v místě přijetí dotazu (v zásadě je v první fázi postačující předání seznamu PZS, o něž má pojištěnec zájem), je další krok již uskutečňován z jednoho místa, a to z útvaru Zákaznické centrum. Zaměstnanci tohoto útvaru pak komunikují přímo s vhodnými PZS a následně s pojištěncem a informace zjištěné u PZS (zejména zda přijímá nové pacienty či nikoli) se centrálně evidují. Kromě zmíněné detailní evidence podání je pro účely řízení poskytován pravidelně i souhrnný manažerský výstup. Z toho vyplývá, že v roce 2022 evidovala ZP MV ČR více jak 6 000 podání / dotazů na zajištění PZS, zejména v odbornosti 014 Praktického zubní lékařství (přes 60 %), 001 Praktické lékařství pro dospělé (10 %), 002 Praktické lékařství pro děti a dorost (4 %). Ve třetině případů uváděli pojištěnci jako důvod pro své podání to, že došlo k ukončení praxe jejich PZS. S ohledem na zlepšení interní evidence těchto podání lze očekávat, že počet podání vykazovaných za rok 2023 bude výrazně vyšší než za rok 2022.

4.7 Zdravotní služby hrazené nad rámec veřejného zdravotního pojištění

4.7.1 Zdravotní služby čerpané z fondu prevence

Příloha č. 13 – *Náklady na preventivní zdravotní péči
čerpané z fondu prevence*

tabulková příloha str. 65

SR schválila na rok 2022 v souladu s § 16 odst. 4 zákona č. 280/1992 Sb. preventivní programy hrazené z Fprev, tzv. příspěvky pro pojištěnce ZP MV ČR. Preventivní programy jsou tvořeny za účelem podpory pojištěnců, kteří aktivně pečují o své zdraví a preferují zdravý životní styl.

Jejich cílem bylo:

- podporovat očkování a v reakci na pandemickou situaci s onemocněním Covid-19 i testování a darování protilátek a další protiepidemická opatření,
- vyhledávat počáteční fázi onkologických či jiných závažných onemocnění, zaměřit se na prevenci civilizačních onemocnění u dospělých i dětí – preventivní prohlídky,
- podporovat zdravý životní styl u zdravých pojištěnců, včetně těhotných žen,
- podporovat silnou imunitu,
- podporovat dárčovství krve nebo jejích součástí a dárčovství kostní dřeně,
- podporovat chronicky nemocné pojištěnce, předcházet komplikacím jejich nemocí,
- podporovat pojištěnce ohrožené charakterem vykonávané práce – minimalizovat negativní dopad fyzických i psychických pracovních zátěží na zdravotní stav pojištěnců.

Program prevence pro pojištěnce

Stejně jako v předchozích letech byl velký zájem o příspěvky na očkování, na které bylo vyplaceno 44 105 tis. Kč (včetně postoupení příspěvků rodiče dítěti), v roce 2021 ale více a sice 57 925 tis. Kč. Největší zájem byl o očkování proti klíšťové encefalitidě, žlutence, meningokoku, rotavirům a stoupl zájem o očkování proti chřipce.

ZP MV ČR klade velký důraz na podporu preventivních onkologických prohlídek nad rámec v. z. p. a cílené zvaní pojištěnců k jejich realizaci. V roce 2022 vynaložila na tuto klíčovou prevenci celkem, včetně postoupení příspěvku dítěti, 6 546 tis. Kč.

Dále se ZP MV ČR zaměřila také na podporu prevence civilizačních (kardiologické, nadváha, obezita apod.) a dalších onemocnění (dentální hygiena, rovnátka, sportovní prohlídky apod.). V roce 2022 tak bylo vynaloženo, včetně postoupení příspěvku dítěti, celkem 47 517 tis. Kč.

V roce 2022 ZP MV ČR pokračovala ve velmi aktuálním programu podpory duševního zdraví. Podstatou byl příspěvek na klinickou psychologii a klinickou logopedii. Vyplaceno bylo celkem, včetně postoupení příspěvku dítěti, 346 tis. Kč, zatímco v roce 2021 celkem 179 tis. Kč.

Celkem bylo na celý program prevence onkologických, civilizačních a ostatních onemocnění vyplaceno 54 409 tis. Kč, zatímco v roce 2021 celkem 43 427 tis. Kč.

Na preventivní program zaměřený na podporu zdravého životního stylu bylo v roce 2022 vyplaceno celkem 136 231 tis. Kč, zatímco v roce 2021 bylo vynaloženo 89 454 tis. Kč. V rámci tohoto programu byl např. u dětí největší zájem o příspěvky na sportovní pohybové aktivity, vyplaceno bylo celkem, včetně postoupení příspěvku dítěti, 84 211 tis. Kč. Příspěvek na pomůcky k prevenci vzniku úrazů pro děti i pro dospělé byl vyplacen, včetně postoupení příspěvku dítěti, v celkovém objemu 23 809 tis. Kč.

Významná pozornost byla věnována ženám v souvislosti s těhotenstvím. ZP MV ČR vynaložila v roce 2022 celkem 29 664 tis. Kč, zatímco v roce 2021 celkem 20 561 tis. Kč s tím, že největší zájem byl o ultrazvukové vyšetření, které není hrazeno z prostředků v. z. p. Meziroční nárůst nákladů souvisel nejvíce s navýšením výše příspěvku až na 3 000 Kč.

ZP MV ČR v roce 2022 pokračovala v projektu „Serologické studie“, kterou garantovala společnost Recetox. Účelem bylo stanovit množství protilátek proti Covid-19 v průběhu období 1,5 roku. V roce 2022 ZP MV ČR vyplatila celkem 17 882 tis. Kč.

ZP MV ČR Jako první otevřela program tzv. rekondičních pobytů pro pojištěnce, kteří prodělali onemocnění Covid-19 a přetrvávaly u nich zdravotní obtíže. ZP MV ČR uhradila celkem 759 tis. Kč.

Pojišťovna i v roce 2022 realizovala program Sezónní akce. Náklady činily celkem 22 882 tis. Kč, zatímco v roce 2021 bylo na příspěvky z tohoto programu čerpáno 41 792 tis. Kč.

ZP MV ČR podpořila také dárce krve a kostní dřeně. Na program bylo v roce 2022 vynaloženo celkem 7 243 tis. Kč (v roce 2021 činilo čerpání 5 666 tis. Kč).

ZP MV ČR v roce 2022 podpořila také další chronicky nemocné pojištěnce např. příspěvkem na zdravotnické prostředky, které nejsou hrazeny z v. z. p., příspěvkem na přípravky podporující odvykání kouření, na transtelefonní monitoring a na specifické diety, celkem ve výši 15 760 tis. Kč, zatímco v roce 2021 pouze 6 398 tis. Kč (včetně postoupení příspěvku rodičů dítěti). Za významným nárůstem je skutečnost, že byl příspěvek na specifické diety zvýšen až na 4 000 Kč.

V návaznosti na dlouholeté pozitivní zkušenosti byly v roce 2022 realizovány LOP pro chronicky nemocné děti s onemocněním dýchacího systému nebo atopickým ekzémem, v přímořském nebo ve vysokohorském prostředí. Celkem bylo vyplaceno 1 806 tis. Kč.

Celkem bylo na programy pro pojištěnce vyčerpáno 332 162 tis. Kč. (v roce 2021 celkem 285 059 tis. Kč).

Program podpory profesí s významným zdravotním rizikem v souvislosti s jejich výkonem:

Na program byl vyčleněn objem finančních prostředků ve výši 42 000 tis. Kč. Koncepte programu byla zaměřena na předcházení závažnému poškození zdraví, zejména v souvislosti s výkonem povolání u skupin pojištěnců, kteří jsou, s ohledem na charakter svého zaměstnání, vystaveni zvýšené fyzické a psychické zátěži a častým stresovým situacím.

Na program bylo vynaloženo celkem 25 178 tis. Kč, zatímco v roce 2021 celkem 22 397 tis. Kč.

Souhrnné hodnocení vazby na plán:

Na všechny programy byla v ZPP 2022 na Fprev vyčleněna finanční částka 310 000 tis. Kč. Celkové náklady na preventivní programy hrazené z Fprev v roce 2022 činily 357 340 tis. Kč, náklady stanovené ZPP 2022 byly tedy plněny na 115,3 %.

V roce 2022 ZP MV ČR umožnila svým pojištěncům čerpat prostředky z Fprev nad rámec stanovený v ZPP 2022 zejména z důvodu podpory zdravotního stavu svých pojištěnců v souvislosti se zdravotním stavem a preventivními aktivitami v době po pandemii Covid-19, a to v plném souladu s koncepcí a strategií MZ.

Byly to zejména sportovní aktivity a také sportovní ochranné pomůcky jak pro děti, které je mají povinné, ale i pro dospělé. ZP MV ČR také navýšila příspěvky na specifické diety pro své chronicky nemocné pojištěnce. S ohledem na nedostupnost stomatologické péče byl nabízen velmi atraktivní příspěvek na dentální hygienu dětem i dospělým po celý rok i nad rámec plánem stanoveného objemu prostředků.

Tento trend podpory sportovních aktivit a zdravého životního stylu ZP MV ČR dlouhodobě vítá a má za koncepční a strategický cíl.

4.7.2 Zdravotní služby hrazené z jiných zdrojů

ZS hrazené nad rámec v. z. p. z jiných zdrojů pojišťovny nebyly v roce 2022 realizovány.

5 Tvorba a čerpání fondů zdravotní pojišťovny

5.1 ZFZP – Základní fond zdravotního pojištění

Příloha č. 2 – ZFZP a Propočet salda příjmů a nákladů na ZFZP

tabulková příloha str. 43 - 47

Mezi parametry, jež nejvýznamněji ovlivňují vývoj příjmů systému v. z. p a taktéž příjmy a tvorbu ZFZP pojišťovny, patří růst objemu mezd a platů v ekonomice, růst HDP, vývoj nezaměstnanosti a výše platby za pojištění, za které je plátcem pojistného stát.

Příjmovou stranu hospodaření v roce 2022 nejvíce ovlivnil růst výběru pojistného, který činil 6,4 % oproti skutečnosti roku 2021. Roční plán výběru pojistného byl plněn na 101,1 % a bylo vybráno celkem 40 513 439 tis. Kč.

Výše platby za pojištění, za které je plátcem pojistného stát vzrostla od 1. 1. 2022 na 1 967 Kč za osobu a měsíc, od 1. 8. 2022 pak byla snížena na 1 487 Kč. Průměrná výše měsíční platby za rok 2022 byla na mírně vyšší úrovni než během roku 2021, kdy činila 1 767 Kč za osobu a měsíc.

Objem prostředků, které ZP MV ČR obdržela z mechanismu přerozdělování, za rok 2022 činil 10 962 410 tis. Kč. Na řádcích A.II.2, resp. B.II.2 vykazované saldo ve výši 10 941 092 tis. Kč vzniklo odečtením dříve přerozdělených plateb GFR za OSVČ v paušálním režimu, které přešly pod správu ZP MV ČR (byly vyřazeny z paušálního režimu) ve výši 21 318 tis. Kč od výše zmíněného součtu měsíčních plateb ze systému přerozdělování. Tyto prostředky jsou zahrnuty do výběru pojistného v kategorii OSVČ. Vykazované saldo je meziročně o 3,4 % vyšší. Plánované výše tohoto ukazatele nebylo dosaženo především kvůli výše zmíněnému snížení měsíční platby za osoby, za které je plátcem pojistného stát, skutečnost dosáhla 97,0 % objemu stanoveného ZPP 2022. Meziroční růst této částky byl způsoben jak vyšší průměrnou měsíční platbou, tak vyšším počtem pojištěnců, za které je plátcem pojistného stát v roce 2022. Meziroční nárůst počtu státem hrazených pojištěnců v roce 2022 byl zejména důsledkem přílivu válečných uprchlíků z Ukrajiny, kteří v ČR získávali dočasný status tzv. státního pojištěnce.

Příjmy po přerozdělování dosáhly výše 51 454 531 tis. Kč, což je o 0,2 % více, než bylo kalkulováno v ZPP 2022. Prostředky podléhající systému přerozdělování pojistného zahrnovaly dle § 20 odst. 2 písm. d) zákona č. 592/1992 Sb. také zálohy na pojistné, resp. pojistné, OSVČ, které jsou v režimu paušální daně.

U nákladů na ZS došlo k meziročnímu růstu o 1,4 %, přičemž plán byl plněn na 99,2 %. Čerpání v jednotlivých segmentech ZS, jehož celková výše dosáhla 50 905 519 tis. Kč, je podrobněji uvedeno v příloze č. 11 - Struktura nákladů na zdravotní služby podle jednotlivých segmentů a v kapitole 5.1.1. Náklady na ZS zahrnují rovněž dohadné položky. Meziroční změnu dohadných položek vztažených k tomuto fondu představuje jejich saldo o hodnotě -625 278 tis. Kč, které je uvedeno na ř. A III.1.2 tabulkové přílohy k ZFZP (stav 2022: 1 830 772 tis. Kč, rok 2021: 2 456 050 tis. Kč).

Celkové výdaje ZFZP na ZS za rok 2022 dosáhly 50 662 769 tis. Kč, tj. 99,2 % ročního plánu.

Čerpání ZFZP k tvorbě ostatních fondů:

- PF – přiděl byl realizován v souladu s plánem stanoveným v ZPP 2022 ve výši 1 566 000 tis. Kč, což je o 3 742 tis. Kč méně, než činí maximální limit stanovený vyhláškou č. 418/2003 Sb. Pojišťovna tyto prostředky ponechala k úhradám ZS pro své pojištěnce na ZFZP. Finanční tok byl realizován až v únoru 2023.
- RF – předpis zákonem stanoveného limitu 658 032 tis. Kč byl naplněn převodem finančních prostředků ze ZFZP v zákonem daném termínu.
- Fprev – byl ze ZFZP v roce 2022 tvořen v souladu s vyhláškou č. 418/2003 Sb. v objemu 157 404 tis. Kč. Zbývající část jeho tvorby do její celkové výše 293 404 tis. Kč (bez kompenzačních přidělů za samotestování) byla realizována ve výši 136 000 tis. Kč z prostředků PF.

Na řádky ostatní pohledávky a ostatní příjmy spadají položky přefakturace a finanční vyrovnání za převod nákladů na ZS jiným ZP, vratky přeplatků na ZS z minulých let, zaokrouhlení či haléřové vyrovnání.

Rezervy na pasivní soudní spory jsou v závislosti na jejich vývoji účtovány v průběhu účetního období. K 31. 12. 2022 činila výše těchto rezerv 44 740 tis. Kč, meziročně došlo k jejich snížení o 2 658 tis. Kč.

Zdravotní pojišťovna nerealizuje úhradu nákladů spojených s vedením osobního účtu pojištěnce ze ZFZP dle § 1 vyhlášky č. 418/2003 Sb. a hradí tyto náklady spolu s obdobnými z prostředků PF.

Náklady na poplatky, uvedené na ř. A.III.8, za rok 2022 činí 28 754 tis. Kč. V souvislosti s bezplatným prováděním transakcí ze strany ČNB se zde promítají zejména náklady na poštovní služby. Odlišná hodnota v části A uvedeného čerpání a finančního toku v části B tabulkové přílohy č. 2 je způsobena časovým nesouladem mezi předpisem a úhradou závazku z daných operací, jde například o zúčtování roční slevy na poštovní služby.

Na řádku A.II.12 vykazuje pojišťovna kladné kurzové rozdíly v souvislosti s přeúčtováním zdravotní péče od KZP. Výnos z kladných kurzových rozdílů za rok 2022 dosáhl 3 440 tis. Kč (příslušný peněžní tok realizován až v roce 2023). Na řádku B.II.12 je zachycen peněžní tok vztahující se k vyúčtování kladných kurzových rozdílů za rok 2021 v objemu 5 686 tis. Kč.

I v roce 2022 došlo k mimořádným převodům finančních prostředků ze ZFZP do Fprev (dle § 19 odst. 2 zákona č. 280/1992 Sb.) kvůli kompenzaci nákladů vztahujících se k příspěvkům na podporu samotestování zaměstnanců ve firmách (řádky A.III.16, resp. B.III.12).

Souhrnné hodnocení vazby na plán:

Příjmy pojistného po přerozdělování dosáhly 100,2 % výše stanovené ZPP 2022, celkové příjmy ZFZP byly plněny taktéž na 100,2 % plánu. Náklady na ZS byly uhrazeny na úrovni 99,2 % plánu, celkové čerpání fondu pak dosáhlo plnění 98,8 %. Výsledkem vyšších příjmů a nižších nákladů oproti plánu bylo záporné saldo příjmů a nákladů ZFZP ve výši -1 261 954 tis. Kč, které je o 422 255 tis. Kč lepší, než saldo hospodaření plánované v ZPP 2022.

5.1.1 Struktura nákladů na zdravotní služby v členění dle jednotlivých segmentů

Příloha č. 11 – Struktura nákladů na zdravotní služby

podle jednotlivých segmentů

tabulková příloha str. 62 - 63

Celkové náklady na ZS hrazené ze ZFZP v roce 2022 činily 50 905 519 tis. Kč. Plánovaný objem nákladů pro rok 2022 byl čerpán na 99,2 %. V rámci meziročního srovnání došlo k nárůstu o 1,4 %.

Náklady na rok 2022 byly nadále ovlivňovány epidemickým vývojem v souvislosti s onemocněním Covid-19, i když už ne v takové míře jako v přechozích dvou letech. Počty provedených testů vrcholily s nástupem varianty omicron v prvním čtvrtletí roku 2022. V průběhu druhého čtvrtletí došlo k postupnému ukončení screeningového testování na onemocnění Covid-19 a výrazněji začal opadat i zájem o očkování proti tomuto onemocnění.

Náklady na ambulantní péči byly čerpány na 97,7 % plánu, přičemž meziroční nárůst činil 7,2 %. K výraznějšímu překročení plánovaných nákladů pro rok 2022 v rámci ambulantních segmentů došlo v případě gynekologické péče a ošetrovatelské a rehabilitační péče poskytnuté v zařízeních sociálních služeb. V případě prvně jmenované péče je toto důsledkem zkreslení srovnávací základny roku 2021, což bylo dáno kombinací nadhodnocení dohadné položky v roce 2020, kdy se především vyplácely odměny zdravotnickým pracovníkům, a naopak jejího podhodnocení pro vyúčtování roku 2021. V případě druhé jmenované péče je toto dlouhodobým stavem, který má ovšem ZP MV ČR, s ohledem na kontraktační povinnost s poskytovateli a stárnutí pojistného kmene, velmi omezenou možnost ovlivnit.

Čerpání finančních prostředků u segmentu zubního lékařství bylo v roce 2022 o 13,0 % vyšší oproti roku 2021, neboť byla navýšena úhrada za jednotlivé výkony a dále byla zavedena agregovaná platba za registrovaného pojištěnce. Plánovaný objem finančních prostředků na rok 2022 byl čerpán na 100,4 %.

Meziroční nárůst nákladů na péči u praktických lékařů činil 2,9 %, přičemž plánované náklady pro sledované období byly nižší o 9,5 %. V tomto segmentu se promítlo snížení nákladů spojených s testováním a očkováním proti onemocnění Covid-19 uvedené v úvodu.

Náklady plánované pro rok 2022 na gynekologickou péči byly čerpány na 110,4 %, meziročně došlo ke zvýšení nákladů o 23,7 %.

U nákladů na diagnostickou péči činilo čerpání plánovaných nákladů 88,3 %. Ve srovnání se skutečností roku 2021 došlo k poklesu o 13,0 %. Tento segment byl dotčen poklesem potřeby a zájmu o testování proti onemocnění Covid-19 logicky nejvíce.

V rámci léčebně rehabilitační péče byly plánované náklady pro rok 2022 čerpány na 103,8 %, přičemž meziročně náklady vzrostly o 14,3 %.

Plánovaný objem finančních prostředků na rok 2022 u segmentu domácí péče byl čerpán na 107,2 % a oproti skutečnosti roku 2021 došlo k nárůstu o 15,0 %.

V případě nákladů na specializovanou ambulantní péči byly plánované náklady čerpány na 101,8 % při meziročním růstu o 15,7 %.

Výše očekávaných nákladů na zdravotní péči poskytnutou v zařízeních sociálních služeb, které byly čerpány pouze na 0,8 %, byla ovlivněna jednak zrušením povinného pravidelného antigenního testování pacientů i zaměstnanců, a především tvorbou aktivní dohadné položky k vypořádání úhrad za dodávky nespotřebovaných antigenních testů.

Plánované náklady na rok 2022 u segmentu ošetrovatelské a rehabilitační péče v zařízeních sociálních služeb byly čerpány na 113,4 %. Meziročně náklady vzrostly o 25,6 %.

V rámci nákladů na lůžkovou zdravotní péči celkem došlo k překročení ZPP 2022 o 1,6 % a meziročně náklady poklesly o 1,5 %. Z hlediska jednotlivých segmentů došlo k meziročnímu nárůstu u OLÚ o 7,9 % a u léčení dlouhodobě nemocných o 2,7 %. Naopak u samotných nemocnic došlo k meziročnímu poklesu o 2,1 %. Pokles u akutní lůžkové péče je zkreslen srovnávací základnou roku 2021, kde byly náklady výrazně ovlivněny náklady za péči přímo spojenou s onemocněním Covid-19, tj. jednak za testování na onemocnění Covid-19 a především navýšením úhrady za případy hospitalizace s onemocněním Covid-19 v členění na těžké případy s potřebou intenzivní a resuscitační péče a na ostatní případy.

Náklady na lázeňskou léčebně rehabilitační péči za rok 2022 činily 593 311 tis. Kč a meziroční nárůst oproti roku 2021 činil 5,7 %. Nicméně oba roky byly zkresleny vlivy doúčtování v rámci kompenzačních vyhlášek a výše nákladů a jejich srovnání není zcela relevantní. Plánované náklady na rok 2022 byly čerpány na 87,7 %. V meziročním srovnání počtu ošetřených pojištěnců došlo sice k výraznému nárůstu o 32,3 %, nicméně stále nebylo dosaženo úrovně počtu odléčených pojištěnců (18 881 osob) z roku 2019, tedy před vypuknutím pandemie onemocnění Covid-19.

Ukazatel	m.j.	Rok 2021 skutečnost	Rok 2022 ZPP	Rok 2022 skutečnost	Rok 2022/ 2021 (v %)	Rok 2022/ ZPP 2022 (v %)
Lázeňská péče celkem	tis. Kč	561 063	676 700	593 311	105,7	87,7
z toho: komplexní péče	tis. Kč	550 401	664 700	583 064	105,9	87,7
příspěvková péče	tis. Kč	10 662	12 000	10 247	96,1	85,4
Počet odléčených pojištěnců	osob	13 621	----	18 020	132,3	----
z toho: v komplexní péči	osob	12 838	----	17 177	133,8	----
v příspěvkové péči	osob	783	----	843	107,7	----
Průměrné náklady na 1 pojištěnce	Kč	41 191	----	32 925	79,9	----
z toho: v komplexní péči	Kč	42 873	----	33 944	79,2	----
v příspěvkové péči	Kč	13 617	----	12 155	89,3	----

Poznámka: Vazba na přílohu VZ 2022 č. 11 Nákl. na zdrav. péči – ř. 3

Interní tabulka

V ozdravovnách bylo v roce 2022 odléčeno 260 pojištěnců (v roce 2021 bylo odléčeno 265 pojištěnců) s průměrnou úhradou na jednoho odléčeného pojištěnce 22 527 Kč (v roce 2021 průměrná úhrada byla 20 949 Kč). Celkové náklady na ozdravovny činily 5 857 tis. Kč a ZPP 2022 pro tento segment byl čerpán na 68,1 %. Meziroční nárůst nákladů činil 5,5 %.

V případě nákladů na přepravu a ZZS se na jejich výši projevuje kolísavost poskytovaných ZS. Plánované náklady na přepravu pro rok 2022 byly čerpány na 102,1 %, čerpání nákladů u ZZS bylo 94,3 %. Meziroční nárůst činil u přepravy 27,1 % a u ZZS došlo naopak k poklesu o 13,6 %, přičemž rok 2021 byl ovlivněn nedostatečnou tvorbou dohadné položky na odměny zdravotníkům ZZS.

Náklady na léky vydané na recepty v roce 2022 činily 5 269 862 tis. Kč. ZPP 2022 byl v jejich případě čerpán na 97,8 % a meziroční nárůst činil 6,6 %.

V roce 2022 činily náklady na zdravotnické prostředky vydané na poukazy 1 203 238 tis. Kč a plán byl plněn na 104,1 %. V porovnání s rokem 2021 došlo k meziročnímu zvýšení nákladů o 13,8 %.

Náklady na léčení v zahraničí jsou ovlivněny nestabilitou v počtu ošetřovaných pojištěnců pojišťovny v zahraničí a dále jsou vázány na zpracování fakturace výpomocných zahraničních ZP, která podléhá přefakturaci prostřednictvím KZP. Tyto náklady za rok 2022 činily 81 751 tis. Kč a oproti roku 2021 došlo k minimálnímu nárůstu o 0,5 %.

Náklady na očkovací látky za rok 2022 činily 554 601 tis. Kč, což představuje o 34,8 % nižší náklady, než předpokládal ZPP 2022. Meziroční pokles pak činil 40,0 %, jelikož nebyl naplněn očekávaný zájem o posilující očkovací dávky na onemocnění Covid-19.

Ostatní náklady ve výši 1 931 tis. Kč byly tvořeny závazky z titulu přeúčtování ZS (zejména ortopedické pomůcky) mezi ZP při přechodu pojištěnců.

Na doučtování hrazených služeb poskytnutých v roce 2022 byly k 31. 12. 2022 vytvořeny dohadné položky ve výši 1 830 772 tis. Kč (z toho na ambulantní péči ve výši 511 773 tis. Kč, na lůžkovou péči ve výši 1 221 724 tis. Kč a na očkovací látky ve výši 97 275 tis. Kč). Saldo rozpuštění a tvorby dohadných položek v roce 2022, tj. dopad nákladů roku 2022, je záporné a činí -625 278 tis. Kč. Dohadné položky zohledňují navýšení hodnoty bodu dle kvalitativních ukazatelů, rozdíl výkonového ocenění a zálohových plateb.

5.1.2 Náklady na léčení zahraničních pojištěnců v ČR

Příloha č. 12 – Vývoj nákladů na léčení zahraničních pojištěnců v České republice

tabulková příloha str. 64

Náklady na léčení cizinců v ČR, kteří si jako výpomocnou zdravotní pojišťovnu vybrali ZP MV ČR, včetně paušální platby, jsou uvedeny v tabulce Léčení cizinců – 12 na str. 64. V roce 2022 činily tyto náklady včetně paušálních plateb 216 796 tis. Kč. Z predikovaných nákladů v ZPP 2022 nebylo vyčerpáno 7,7 %, zatímco meziroční nárůst těchto nákladů činil 9,6 %. Počet ošetřených cizinců, který je indikován počtem vystavených výkazů k přeúčtování nákladů, byl čerpán na 99,5 % a oproti roku 2021 vzrostl o 4,5 %.

Z hlediska průměrných nákladů na jednoho ošetřeného cizince v roce 2022 nebyla plánovaná hodnota tohoto ukazatele naplněna o 7,3 %, ve srovnání s předchozím rokem průměrné náklady na jednoho ošetřeného cizince vzrostly o 4,9 %. Vzhledem k obtížné predikovatelnosti tohoto ekonomického ukazatele je hodnocení čerpání nákladů na léčení cizinců v ČR ve vztahu k plánu problematické.

5.2 PF – Provozní fond zdravotní pojišťovny

Příloha č. 3 – Provozní fond

tabulková příloha str. 48 - 51

Plán provozních nákladů sestavený v ZPP 2022 ve výši 1 524 401 tis. Kč byl splněn, neboť jeho čerpání dosáhlo na 81,6 %, nevyčerpáno tak zůstalo 280 281 tis. Kč.

Další drobnou úsporu, tentokrát prostředků ZFZP, představuje tvorba přídělem ze ZFZP. Tento příděl byl předepsán v objemu 1 566 000 Kč, tedy ve výši plánované v ZPP 2022. Tato hodnota je 3 742 tis. Kč pod maximálním limitem tvorby stanoveným § 7 vyhlášky č. 418/2003 Sb.

Na řádku A.II.4 je promítnut výnos z prodeje hmotného majetku ve vlastnictví pojišťovny. Velmi nízké plnění plánu na tomto řádku je zapříčiněno nerealizací plánovaného prodeje nemovitostí. ZP MV ČR v ZPP 2022 plánovala prodej nemovitosti a převod družstevního podílu, s nímž je historicky spojen nájem družstevního bytu v Praze. Prodej nemovitosti byl přesunut do roku 2023 z důvodu prodloužení pronájmu na základě žádosti nájemce. Prodej nemovitosti konkrétnímu zájemci byl SR schválen v prosinci roku 2022, k převodu vlastnických práv dojde během roku 2023. Převod družstevního podílu byl přesunut do roku 2023 z důvodu nenalezení zájemce o převod.

Řádek A.II.9 zahrnuje ostatní pohledávky PF, promítány zde jsou výnosy z náhrad nákladů, pojistných plnění či smluvních pokut a penále.

V části A.III.1.8, kde jsou promítnuty náklady na vedení centrálního registru pojištěnců, je mírně překročena hodnota stanovená v ZPP 2022 z důvodu zaúčtování části nákladů na jeho vedení za rok 2021 v prvním čtvrtletí roku 2022.

Souhrn nákladů na spotřebu materiálu, energií, pohonných hmot, pořízení drobného majetku, propagaci, nájemné a ostatní služby tvoří ostatní závazky, uváděné na řádku A.III.1.15. Nejvýznamnějšími položkami dle objemu čerpání jsou náklady na propagaci (76 362 tis. Kč), na informační technologie (72 768 tis. Kč), nájemné (56 489 tis. Kč) a ostatní služby (40 007 tis. Kč).

V meziročním porovnání se skutečností roku 2021 došlo k nejvyššímu růstu (v procentním vyjádření) v kapitole opravy a udržování, kde vzrostly náklady na opravy a údržbu automobilů a na stavební úpravy. Dále rostly také kapitoly spotřebované nákupy, kde rostly především náklady na pořízení drobného hmotného majetku, a ostatní provozní náklady. V kapitole ostatních provozních nákladů vůči roku 2021 ovlivněnému pandemií onemocnění Covid-19 rostly zejména náklady na cestovné a dále náklady na stravování zaměstnanců.

Z prostředků provozního fondu byl v průběhu roku 2022 prováděn pravidelný čtvrtletní příděl do Fprev v souhrnné výši 136 000 tis. Kč.

Na řádku B.II.14 tabulky PF je zachycen finanční tok ve výši 5 292 tis. Kč, který pochází ze střediskové i účetně oddělené části Jiné činnosti. Jde o podíl odpisů majetku, mezd, zákonných odvodů a režijních nákladů. V nákladové části (část A přílohy č. 3) jsou tyto náklady součástí hodnot spadajících na řádek č. 1.

Výnosy a náklady Jiné činnosti jsou účtovány i vedeny odděleně. Vyrovnání nákladů PF a Jiné činnosti probíhá podle kalkulací stanoveného podílu jednotlivých nákladových položek. Podíl odpisů je dán podílem výměry podlahové plochy využívané pro Jinou činnost na celku.

Souhrnné hodnocení vazby na plán:

ZPP 2022 byl ve všech významných parametrech a položkách splněn. Čerpání ročního plánu nákladů dosáhlo 81,6 %. Příděl do PF byl realizován v objemu o 3 742 tis. Kč nižším, než je právními předpisy stanovena jeho maximální výše.

5.3 FRM – Fond reprodukce majetku zdravotní pojišťovny

Příloha č. 4 – Fond reprodukce majetku

tabulková příloha str. 52 - 53

Zdrojem FRM je příděl z PF ve výši zúčtovaných odpisů z dlouhodobého majetku pojišťovny, zůstatkové ceny prodaného majetku a kladného rozdílu mezi prodejní a zůstatkovou cenou prodaného majetku.

Hmotný i nehmotný majetek pojišťovny slouží především k zajištění provozu spojeného s agendou v. z. p. Dočasně nevyužívané provozní prostory a objekty ve vlastnictví ZP MV ČR byly pronajímány. Nájemné plynoucí z těchto zdrojů bylo v rámci Jiné činnosti účtováno odděleně.

Pořízení dlouhodobého hmotného a nehmotného majetku pro zabezpečení činnosti pojišťovny bylo v roce 2022 řízeno plánem reprodukce majetku, schváleným SR. Důvodem nákupu nového majetku je zajištění jeho plánované modernizace a obměny – u IS jeho modernizace, rozvoj a úpravy z důvodu legislativních změn a dalších požadavků vzniklých uvnitř i vně pojišťovny. Nejvýznamnější položkou čerpání FRM tvoří pořízení a technické zhodnocení nehmotného majetku (SW).

Při využívání finančních prostředků tohoto fondu, určeného pro reprodukci majetku, bylo postupováno podle zákona č. 134/2016 Sb. a interních předpisů přijatých pro tuto oblast.

Pořízení majetku promítané v účetní evidenci se v souladu s požadavky českého účetního standardu č. 307 účtuje na vrub účtu FRM a ve prospěch účtu fondu majetku až v okamžiku úhrady závazku, proto se stav pořízeného majetku liší od stavu evidovaného ve fondu majetku.

Souhrnné hodnocení vazby na plán:

ZPP 2022 byl v tvorbě plněn na 31,1 % a v čerpání nedočerpán, kdy plnění ZPP 2022 dosáhlo na 29,4 %). Tvorba FRM byla nižší než plánovaná v ZPP 2022 zejména kvůli tomu, že nebyl realizován plánovaný prodej objektu ve vlastnictví pojišťovny a ani související předpis převodu z PF ve výši rozdílu mezi prodejní a zůstatkovou cenou prodaného majetku. Dalším důvodem tvorby pod plánovanou úroveň je nižší objem pořízeného (zařazeného) majetku, než bylo kalkulováno při tvorbě ZPP 2022, a tedy i nižší odpisy.

Nedocherpání v oblasti nákladů je dáno neuskutečněním všech plánovaných investic pro daný rok, nebyla dokončena výběrová řízení zejména u veřejných IT zakázek, a to z důvodu časové náročnosti přípravy výběrových řízení klíčových IS např. spisové služby, finančního a pojišťovacího IS a výběru poskytovatele služby virtuálního datového centra, na které jsou navázány další plánované projekty (další veřejné zakázky) v oblasti digitalizace. Nedokončené plánované investice jsou přesunuty do roku 2023.

5.4 SF – Sociální fond zdravotní pojišťovny

Příloha č. 5 – Sociální fond

tabulková příloha str. 54 - 55

Tvorba i příjmy SF, které představuje zejména přiděl z PF, byly realizovány dle vyhlášky č. 418/2003 Sb. dvouprocentním podílem mzdových prostředků bez OON v objemu 10 246 tis. Kč. Další zdroj fondu představují splátky zaměstnaneckých půjček. Tvorba SF byla navýšena také přidělem ze zisku z Jiné činnosti po zdanění ve výši 1 000 tis. Kč, schváleným SR.

Základními dokumenty, které specifikují podmínky čerpání a výdajů SF, jsou kolektivní smlouva a na ni navazující interní předpisy. Čerpání SF sestává z příspěvků na stravování zaměstnanců, příspěvků k zajištění jejich kulturních, sociálních a dalších potřeb či poskytování půjček zaměstnancům pojišťovny. K významným položkám čerpání v roce 2022 patřily také náklady spojené s oslavami 30. výročí založení pojišťovny.

Meziroční růst ostatního čerpání na ř. A.III.1.2 je dán především navýšením nákladů na kulturní a společenské akce pro zaměstnance pojišťovny, které se v roce 2021 kvůli pandemii Covid-19 prakticky nekonal.

Souhrnné hodnocení vazby na plán:

ZPP 2022 byl ve všech významných bodech nákladové strany hospodaření splněn. Čerpání nákladů činilo 90,5 % plánem stanovených hodnot. Při čerpání bylo postupováno dle podmínek daných platnou kolektivní smlouvou. Tvorba SF představovala 95,2 % ročního plánu, kdy pod plánovanou hodnotou byly splátky zaměstnaneckých půjček i mzdové náklady bez OON, a tedy i na mzdové náklady navázaný přiděl z PF.

5.5 RF – Rezervní fond zdravotní pojišťovny

Příloha č. 6 – Rezervní fond

tabulková příloha str. 56 - 57

Limit RF pojišťovny byl stanoven ve výši 1,5 % průměrných výdajů ZFZP za tři předchozí uzavřená účetní období. Vypočtený limit je uveden v části C. přílohy č. 6 na str. 57.

BÚ RF byl naplněn do zákonem předepsané výše dané § 18 zákona č. 280/1992 Sb. dne 18. 3. 2022. Prostředky RF nebyly v hodnoceném období použity k úhradám nákladů na ZS.

5.6 Fprev – Fond prevence zdravotní pojišťovny

Příloha č. 7 – Fond prevence

tabulková příloha str. 58 - 59

Fprev byl v roce 2022 vytvářen v souladu s § 16 a § 19 zákona č. 280/1992 Sb. K tvorbě byly použity mimo zdrojů ze ZFZP i prostředky PF.

Tvorbu Fprev v roce 2022 tvořil:

- Příděl do max. 1 % příjmů po přerozdělování za předchozí rok: 48 654 tis. Kč
- Příjem z penále a pokut: 108 750 tis. Kč
- Příděl ze zdrojů PF: 136 000 tis. Kč

Režim tvorby představovaly zálohové čtvrtletní příděly ze ZFZP i PF.

Čerpání fondu probíhalo dle plánu preventivních programů, schváleného SR. Podrobnější komentář ohledně čerpání Fprev je obsahem kapitoly 4.7.1.

Součástí tvorby i čerpání prostředků z Fprev byly taktéž náklady, které jsou spojeny s podporou samotestování zaměstnanců a OSVČ dle ustanovení § 19 odst. 2 zákona č. 280/1992 Sb. Náklady a výdaje vynaložené na tyto účely se promítají na řádcích A.III.8 a B.III.6 tabulkové přílohy č. 7. Následně realizovaná kompenzace vynaložených prostředků ze ZFZP je zaznamenána na řádcích A.II.7, resp. B.II.7 této přílohy.

Souhrnné hodnocení vazby na plán:

Tvorba Fprev plánovaná v ZPP 2022 byla naplněna na 134,4 %. Čerpání fondu dosáhlo 150,7 % plánu. K takto významnému překročení plánovaných hodnot tvorby i čerpání došlo zejména kvůli realizaci úhrad nákladů spojených se samotestováním a jejich následnou kompenzací ze ZFZP, které nebyly v ZPP 2022 zahrnuty.

Čerpání Fprev bez nákladů na podporu samotestování činilo 357 369 tis. Kč, což představuje 115,2 % v ZPP 2022 plánovaných nákladů. Plánované náklady byly překročeny z důvodu vyšších nákladů na preventivní programy, které jsou podrobněji zdůvodněny v kapitole 4.7.1. Na straně tvorby fondu vychází při nezahrnutí výše zmíněných přidělů ze ZFZP ve věci samotestování plnění v 97,8% podílu plánu.

Finanční dorovnání zálohové tvorby fondu bylo realizováno v únoru 2023.

5.6.1 Splnění podmínek podle § 1 odst. 3 vyhlášky č. 418/2003 Sb.

Podmínky vyrovnaného hospodaření, za kterých mohou zaměstnanecké ZP použít jako zdroj Fprev přiděl ze ZFZP v objemu až 1 ‰ z výběru pojistného po přerozdělování za bezprostředně předcházející kalendářní rok, byly ZP MV ČR v roce 2022 splněny.

Bylo dosaženo kladného zůstatku BÚ ZFZP, aniž by byl pro přiděl do RF, hodnotu rezerv na ZFZP, úhradu splatných závazků tohoto fondu a přiděly do ostatních fondů použit úvěr. K naplnění předpisu přidělu RF finančním převodem došlo v zákonem daném termínu.

5.7 Jiná činnost, než je provozování veřejného zdravotního pojištění

Příloha č. 8 – Jiná činnost, než je provozování veřejného zdravotního pojištění

tabulková příloha str. 60 - 61

Jiná činnost je provozována v souladu se Statutem ZP MV ČR, schváleným MZ. Náklady i výnosy Jiné činnosti jsou účtovány odděleně od hlavní činnosti pojišťovny.

Výnosy Jiné činnosti představují prostředky pocházející z pronájmu nevyužívaných prostor ve vlastnictví pojišťovny, provize ze zprostředkovatelského uzavírání pojistných smluv v oblasti cestovního pojištění a dalších pojistných produktů a úroky z termínovaných vkladů, na kterých má pojišťovna část prostředků Jiné činnosti uloženou.

Náklady jsou dány především podílem odpisů majetku využívaného k Jiné činnosti, mezd, odvodů a režijních nákladů. Pro zajištění Jiné činnosti nejsou přímo vyčleněni zaměstnanci, ale je vykonávána průběžně zejména zaměstnanci na přepážkách klientských pracovišť pojišťovny. Podíl nákladů Jiné činnosti vychází z pravidelně aktualizované kalkulace.

Za rok 2022 je v Jiné činnosti na řádce A.V. vykázan zisk po zdanění ve výši 3 995 tis. Kč.

Souhrnné hodnocení vazby na plán:

ZPP 2022 nebyl v oblasti plánovaných nákladů i výnosů naplněn. Nedošlo k realizaci prodeje družstevního podílu ve vlastnictví pojišťovny, naopak výnosy z pronájmů byly vyšší než plánované. Na nákladové straně bylo vynaloženo méně prostředků zejména na služby, projevilo se taktéž ukončení podpory cestovního pojištění studentů. Naopak podíl odpisů vztahující se k Jiné činnosti byl oproti plánu vyšší.

6 Souhrnný přehled vybraných údajů o činnosti zdravotní pojišťovny

Příloha č. 1 – Přehled údajů o činnosti zdravotní pojišťovny

tabulková příloha str. 41 - 42

Přehled o stavu základních ukazatelů popisujících hospodaření ZP MV ČR lze získat z přílohy č. 1 a dále z Rozvahy, která je součástí účetní závěrky uvedené v kap. 9.1.

Oproti roku 2021 se stav dlouhodobého majetku k 31. 12. 2022 zvýšil o 20 285 tis. Kč. Podíl dosažené skutečnosti vůči hodnotě uvedené v ZPP 2022 činí 71,5 %.

Průměrný přepočtený stav zaměstnanců za rok 2022 se meziročně zvýšil o deset osob.

Rozvrhová základna pro tvorbu PF ze ZFZP umožňuje realizovat příděl ve výši 1 569 742 tis. Kč. Pojišťovna však provedla příděl pouze v objemu 1 566 000 tis. Kč. Uspořené prostředky byly ponechány na ZFZP k využití například k úhradám nákladů na ZS.

6.1 Stav pohledávek a závazků zdravotní pojišťovny k 31. 12. 2022

Vývoj stavu pohledávek a závazků celkem (doplnění k údajům na ř. 23 a 24 přílohy č. 1):

		(tis. Kč)	
1. 1. 2022	Počáteční stav	Pohledávky	5 097 679
		Závazky	6 807 902
		Rozdíl	-1 710 223
31. 12. 2022	Konečný stav	Pohledávky	6 002 428
		Závazky	7 208 264
		Rozdíl	-1 205 836

Interní tabulka

Stav pohledávek k 31. 12. 2022 v příloze č. 1 na ř. 24 (6 002 428 tis. Kč) je uváděn včetně časového rozlišení, příjmy příštích období z toho představují 90 tis. Kč. V Rozvaze je tato hodnota uvedena na samostatném řádku (Rozvaha Aktiva G.).

Pohledávky celkem jsou uváděny po zohlednění opravných položek (k 31. 12. 2022 vytvořeny opravné položky ve výši 3 737 911 tis. Kč) a včetně dohadných položek aktivních (v roce 2022 vytvořeny ve výši 186 863 tis. Kč). Aktivní dohadné položky jsou vytvářeny na předpokládané přeplatky za ZS u PZS. V roce 2022 byla taktéž vytvořena aktivní dohadná položka vůči OZP na vzniklé přeplatky ZP za antigenní testy k testování na Covid-19. Tyto prostředky vyúčtovala společnost Avenier a.s. vůči OZP, která v roce 2023 uhradí odpovídající částky ostatním ZP.

Konečný stav závazků uvedený v příloze č. 1 na ř. 23, který dosáhl 7 208 264 tis. Kč, zahrnuje časové rozlišení (výdaje příštích období ve výši 108 tis. Kč), v Rozvaze je tato hodnota uvedena na řádku Rozvaha Pasiva E.

Vliv opravných položek na výši pohledávek ZFZP za plátcí pojistného, ke kterým jsou vytvářeny:

(tis. Kč)	Hodnota pohledávek za plátcí pojistného	Opravné položky	Stav po zohlednění opravných položek
K pojistnému	7 633 700	-2 859 198	4 774 502
K penále	1 482 898	-856 149	626 749
K pokutám	1 349	-1 126	223
Celkem	9 117 947	-3 716 473	5 401 474

Interní tabulka

Vliv opravných položek na výši pohledávek ZFZP za PZS, ke kterým jsou vytvářeny:

(tis. Kč)	Hodnota pohledávek za PZS	Opravné položky	Stav po zohlednění opravných položek
K PZS	307 563	-21 438	286 125

Interní tabulka

Opravné položky k ostatním pohledávkám ZP MV ČR nevytváří.

Stav pohledávek ve lhůtě splatnosti v porovnání k závazkům ve lhůtě splatnosti vztaženým k plátcům a PZS na počátku a na konci hodnoceného období:

		(tis. Kč)	
1. 1. 2022	Počáteční stav	Pohledávky	3 318 724
		Závazky	6 595 971
		Rozdíl	-3 277 247
31. 12. 2022	Konečný stav	Pohledávky	3 884 228
		Závazky	6 966 876
		Rozdíl	-3 082 648

Interní tabulka

Pohledávky ve lhůtě splatnosti k 31. 12. 2022, vztažené k plátcům a PZS (3 884 228 tis. Kč), vykazují proti počátečnímu stavu k 1. 1. 2022 růst o 565 504 tis. Kč (tj. o 17,0 %).

Stav závazků ve lhůtě splatnosti vztažených k PZS se k 31. 12. 2022 (6 966 876 tis. Kč) zvýšil oproti počátečnímu stavu (6 595 971 tis. Kč) o 5,6 %. Po zohlednění změny výše dohadných položek pasivních (při jejich konstantní výši v průběhu hodnoceného období) bychom došli k meziročnímu poklesu o 4,6 %. Stav závazků pojišťovny vůči PZS ve lhůtě splatnosti k 31. 12. 2022 je na významně vyšší úrovni, než bylo plánováno v ZPP 2022. Jejich objem dosáhl 162,1 % plánu. Je tomu tak především z titulu konečného vyššího stavu závazků k 31. 12. 2021 (kde byly vytvořeny vyšší dohadné položky), než bylo očekáváno při tvorbě ZPP 2022 na podzim roku 2021.

Dohadné položky pasivní uvedené na ř. 25 v příloze č. 1 zahrnují dohadné položky pasivní vůči PZS ve výši 2 017 635 tis. Kč, dohadné položky pasivní z Jiné činnosti (předpis daně z příjmů) ve výši 433 tis. Kč a dohadné položky vztahující se k PF na nevyúčtované OON v objemu 3 840 tis. Kč. Dohadné položky aktivní byly vytvořeny ve výši 186 863 tis. Kč. Změna stavu dohadných položek vztažených k ZFZP se promítá v tab. ZFZP v části A III.1.2, kde hodnota -625 278 tis. Kč indikuje meziroční pokles dohadných položek.

Stav pohledávek za plátci pojistného po lhůtě splatnosti (včetně opravných položek) ke dni 31. 12. 2022 (5 519 809 tis. Kč) se zvýšil z jejich počátečního stavu k 1. 1. 2022 (5 108 001 tis. Kč) o 411 808 tis. Kč (tj. o 8,1 %).

Pohledávky za PZS po lhůtě splatnosti dosáhly výše 35 tis. Kč.

U identifikovaných dlužníků docházelo k průběžnému vymáhání pohledávek všemi dostupnými zákonnými prostředky. Zreálnění čistě výše pohledávek po lhůtě splatnosti je zajištěno tvorbou opravných položek, případně jejich odpisem.

6.2 Plnění podmínek splátkových kalendářů

Úvěry ani návratné finanční výpomoci v roce 2022 nebyly čerpány ani spláceny.

6.3 Pojištěnci

Počet pojištěnců ZP MV ČR k 31. 12. 2022 dosáhl hodnoty 1 346 385 osob. ZPP 2022 předpokládal počet pojištěnců ve výši 1 338 171 osob. V porovnání s údaji v ZPP 2022 je skutečnost o 8 214 pojištěnců vyšší, ZPP 2022 je tedy plněn na 100,6 %. Kromě salda příchodů a odchodů se kladným způsobem projevilo i saldo narozených a zemřelých pojištěnců (1 410 osob). Počet pojištěnců k 31. 12. 2022 oproti stavu k 31. 12. 2021 vzrostl o 10 956 osob (nárůst o 0,8 %).

K datu 31. 12. 2022 ZP MV ČR evidovala 6 545 pojištěnců na dlouhodobém pobytu (dle § 8 odst. 4 zákona č. 48/1997 Sb.).

Podíl státem hrazených pojištěnců k 31. 12. 2022 se opět oproti stavu k 31. 12. 2021 zvýšil a činil 55,7 % (k 31. 12. 2021 činil 55,6 %). Oproti předpokladu ZPP 2022, ve kterém bylo uvedeno 742 588 státem hrazených pojištěnců, je konečný stav k 31. 12. 2022 překročen o 7 802 pojištěnců.

Průměrný počet pojištěnců v roce 2022 dosáhl hodnoty 1 343 820 osob, oproti ZPP 2022 se jedná o nárůst o 0,5 %. Průměrný počet státem hrazených pojištěnců představoval v roce 2022 hodnotu 748 351 osoba, nárůst oproti ZPP 2022 činí 0,7 %.

V roce 2022 došlo k nárůstu počtu státem hrazených pojištěnců do 60 let (nárůst oproti stavu k 31. 12. 2021 činí 2 914, v předchozím období byl pokles o 386 osob). Rostoucí trend se projevil u státem hrazených pojištěnců nad 60 let (nárůst oproti stavu k 31. 12. 2021 činí 5 030 osob, za předchozí období činil 2 212 pojištěnců).

Z hlediska věkové struktury je nejpočetnější věková skupina 45–49 let. K 31. 12. 2022 došlo k největšímu poklesu počtu pojištěnců ve věkových kategoriích 40–44 (rozdíl -5 997 pojištěnců) a 25–29 let (rozdíl -2 671 pojištěnců) a naopak k největšímu nárůstu v kategoriích 75–79 (rozdíl +5 566 pojištěnců) a 50–54 let (rozdíl +4 383 pojištěnců).

Průměrná propojištěnost, tedy podíl počtu pojištěnců ZP MV ČR k celkovému počtu obyvatel ČR, byla v roce 2022 ve výši 12,8 %.

Přehled pojistného kmene ZP MV ČR dle jednotlivých věkových kategorií a pohlaví dle stavu k 31. 12. 2022 podává následující graf:

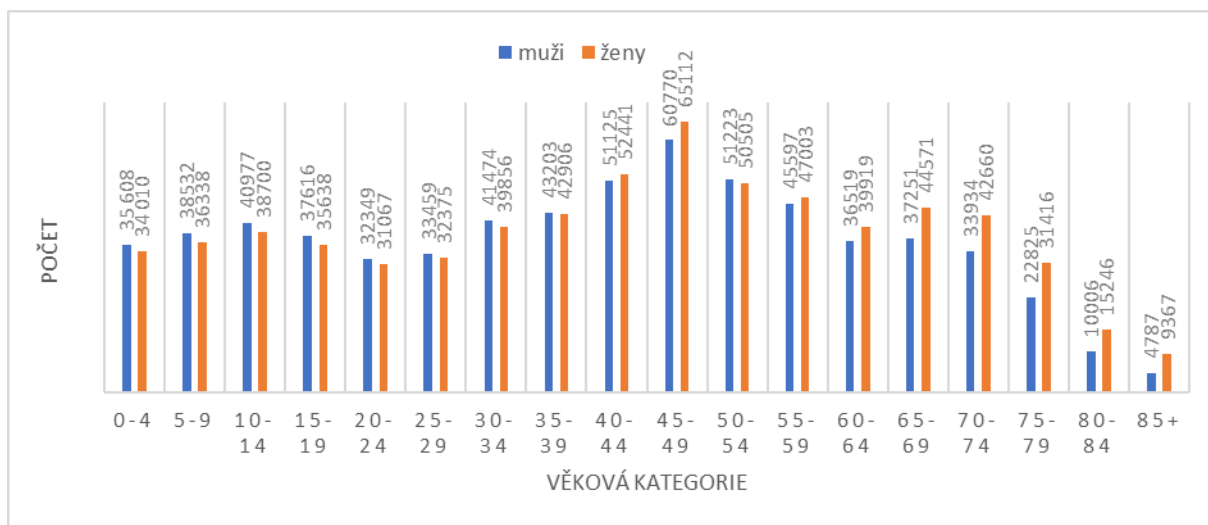

Interní graf

Počet osob samostatně výdělečně činných:

Ukazatel	Počet osob k 31. 12. 2022
Osoby samostatně výdělečně činné	142 507
v tom: bez zálohy	50 768
se zálohou nižší než minimální	16 367
s minimální zálohou	57 138
se zálohou vyšší než minimální	8 145
osoby samostatně výdělečně činné v paušálním režimu	10 089

Poznámka:

Minimální měsíční záloha na pojistné pro osoby samostatně výdělečně činné v roce 2022 činila 2 627 Kč.

7 Plnění podmínek ustanovení § 18 zákona č. 106/1999 Sb., o svobodném přístupu k informacím, ve znění pozdějších předpisů

V roce 2022 bylo podáno k ZP MV ČR 97 žádostí o poskytnutí informací podle zákona č. 106/1999 Sb. a bylo vydáno 54 rozhodnutí o odmítnutí žádosti, z toho 14 rozhodnutí o odmítnutí části žádosti.

V roce 2022 byla podána čtyři odvolání proti rozhodnutí ZP MV ČR.

Proti ZP MV ČR nebylo vedeno žádné soudní řízení ve smyslu ustanovení § 18 odst. 1 písm. c) zákona č. 106/1999 Sb.

Žádná výhradní licence nebyla v roce 2022 ZP MV ČR poskytnuta.

V roce 2022 byla podána jedna stížnost podle ustanovení § 16a zákona č. 106/1999 Sb.

Důvody podání stížnosti a způsob jejího vyřízení:

Stížnost podaná na základě ustanovení § 16a odst. 1 a ustanovení § 16a odst. 3 písm. a) zákona č. 106/1999 Sb. byla ZP MV ČR předána nadřízenému orgánu – Úřadu pro ochranu osobních údajů, který na základě rozhodnutí ze dne 29. 3. 2022 postup ZP MV ČR spočívající v odložení části žádosti potvrdil.

8 Závěr

Za rok 2022 ZP MV ČR dosáhla vyrovnaného hospodaření, neboť realizovala úhrady splatných závazků za ZS a přiděly fondům ve lhůtách splatnosti tak, že k jejich finančnímu krytí nebylo nutno čerpat úvěr.

- Saldo příjmů a čerpání ZFZP dosáhlo příznivější hodnoty ve výši -1 261 954 tis. Kč místo plánovaných -1 684 209 tis. Kč.
- V průběhu roku 2022 vybrala pojišťovna na pojistném 40 513 439 tis. Kč, z mechanismu přerozdělování získala 10 941 092 tis. Kč. Příjmy pojistného po přerozdělování představovaly 51 454 531 tis. Kč, což je 100,2 % plánu. Meziročně se výběr pojistného po přerozdělování zvýšil o 5,8 %.
- Na výdaje za ZS poskytnuté pojištěncům bylo vynaloženo 50 662 769 tis. Kč. Při započtení objemu finančních toků v souvislosti s přiděly ze ZFZP do ostatních fondů v objemu 1 730 330 tis. Kč i ostatních příjmů a výdajů fondu převýšily celkové výdaje ZFZP příjmy fondu a byly pokryty zůstatkem na BÚ z minulých let.
- O 5,6 % se meziročně zvýšil stav závazků vůči PZS ve lhůtě splatnosti. Oproti hodnotě kalkulované v ZPP 2022 došlo k nárůstu o 62,1 %. Nárůst vůči plánu byl zapříčiněn především vyšším stavem závazků vůči PZS ve lhůtě splatnosti ve skutečnosti roku 2021 oproti očekávané hodnotě v době tvorby ZPP 2022. Závazky po lhůtě splatnosti zdravotní pojišťovna nevykazuje.

- Průměrné denní výdaje na ZS dosáhly:

$$50\,662\,769 \text{ tis. Kč} / 365 = 138\,802 \text{ tis. Kč.}$$

- Počet platebních dnů k pokrytí závazků vůči PZS ve lhůtě splatnosti činil:

$$6\,966\,876 \text{ tis. Kč} / 138\,802 \text{ tis. Kč} = 50 \text{ platebních dnů.}$$

- Fondy byly ke dni 31. 12. 2022 naplněny a přiděly do nich byly realizovány v souladu se zákonem č. 280/1992 Sb. a vyhláškou č. 418/2003 Sb.
- Zůstatek prostředků (včetně zůstatku pokladny) na BÚ ZFZP činil na počátku období 3 056 538 tis. Kč. Ke 31. 12. 2022 zůstatek dosahoval 2 088 278 tis. Kč, což představuje pokles o 31,7 %. Konečný zůstatek fondu by pokryl úhrady na ZS po 15 průměrných úhradových dnech.
- V souladu s § 21 odst. 2 vyhlášky č. 503/2002 Sb. jsou k 31. 12. 2022 evidovány opravné položky v souhrnné výši 3 737 911 tis. Kč. Meziročně došlo ke zvýšení jejich stavu o 3,9 %.
- Stav pohledávek za plátcí pojistného po lhůtě splatnosti včetně opravných položek (hrubá výše) k 31. 12. 2022 dosáhl 5 519 809 tis. Kč. Meziroční navýšení dosáhlo 8,1 %.
- Pohledávky za PZS po lhůtě splatnosti k 31. 12. 2022 eviduje ZP MV ČR v objemu 21 473 tis. Kč. K těmto pohledávkám byly vytvořeny opravné položky ve výši 21 438 tis. Kč. Čistá výše pohledávek za PZS po lhůtě splatnosti po zohlednění opravných položek tak činí 35 tis. Kč.
- Ostatní informace vyplývající z § 21 odst. 2 písm. a) až g) zákona č. 563/1991 Sb., zdravotní pojišťovna:
 - operativně reaguje na aktuální události a změny. V současné době je velmi složité odhadnout finanční dopady nestabilního ekonomického vývoje v souvislosti s pokračujícím vojenským konfliktem na Ukrajině a přidruženými problémy na hospodaření ZP MV ČR;
 - eviduje následující změny v orgánech společnosti – dnem 7. 1. 2023 skončilo čtyřleté funkční období doc. MUDr. Ladislava Horáka, DrSc., který byl jmenován do DR vládou s účinností od 8. 1. 2019, jako jeho nástupce byl vládou jmenován (usnesení č. 140 ze dne 22. 2. 2023) s účinností ode dne 22. 2. 2023 Ing. Pavel Šotola. Usnesením vlády č. 44 ze dne 18. 1. 2023 byl z DR s účinností od 18. 1. 2023 odvolán Mgr. Zbyněk Podhrázký a s účinností od 18. 1. 2023 byl do DR jmenován PhDr. Mgr. Adam Ander, MHA;
 - se v následujícím roce řídí návrhem Zdravotně pojistného plánu na rok 2023, který byl dne 15. 3. 2023 projednán vládou ČR. Do doby projednání v Poslanecké sněmovně Parlamentu ČR hospodaří pojišťovna v souladu s ustanovením § 15 odst. 12 zákona č. 280/1992 Sb. dle provizoria, jehož základem je zmíněný návrh ZPP. Pojišťovna byla o této skutečnosti informována dopisem MZ č. j.: MZDR 23781/2022-16/DZP ze dne 15. 12. 2022;

- nerealizuje žádné aktivity na poli výzkumu a vývoje;
- nevlastní žádné akcie, dceřinou společnost ani nadační fond. Je členem SZP a společně s ostatními ZP je spoluzakladatelem KZP;
- nemá žádnou svou organizační složku v zahraničí;
- se snaží chovat v rámci své činnosti šetrně a ohleduplně k životnímu prostředí. V rámci pracovněprávních vztahů se ZP ČR MV řídí platnými právními předpisy;
- uvádí informace požadované dle zvláštních právních předpisů ve své VZ a příloze účetní závěrky.

V Praze dne 25. 4. 2023



MUDr. David Kostka, MBA
generální ředitel ZP MV ČR

Tabulková příloha

Přehled základních údajů o činnosti zdravotní pojišťovny

ř.	Ukazatel	m. j.	Rok 2022 ZPP	Rok 2022 Skutečnost	Skutečnost 2022/ ZPP 2022 (v %)
I. Pojištěnci					
1	Počet pojištěnců celkem k poslednímu dni sledovaného období	osoby	1 338 171	1 346 385	100,6
1.1	z toho: státem hrazení	osoby	742 588	750 390	101,1
2	Průměrný počet pojištěnců za sledované období	osoby	1 337 696	1 343 820	100,5
2.1	z toho: státem hrazení	osoby	743 492	748 351	100,7
II. Ostatní ukazatele					
3	Stav dlouhodobého majetku včetně poskytovaných záloh pořízený k poslednímu dni sledovaného období	tis. Kč	325 456	232 668	71,5
4	Stav dlouhodobého majetku včetně poskytovaných záloh pořízený za sledované období	tis. Kč	196 645	57 828	29,4
4.1	v tom: majetek na vlastní činnost	tis. Kč	196 645	57 828	29,4
4.2	ostatní majetek	tis. Kč	0	0	–
5	Stav finančních investic k poslednímu dni sledovaného období (krátkodobé i dlouhodobé)	tis. Kč	0	0	–
5.1	z toho: vázáno v dceřiné společnosti	tis. Kč	0	0	–
6	Finanční investice pořízené za sledované období (saldo nákup – prodej)	tis. Kč	0	0	–
6.1	z toho: vázáno v dceřiné společnosti	tis. Kč	0	0	–
7	Přijaté bankovní úvěry celkem (tj. bez údajů na řádcích 10 a 13) za sledované období	tis. Kč	0	0	–
7.1	v tom: dlouhodobé	tis. Kč	0	0	–
7.2	krátkodobé	tis. Kč	0	0	–
8	Splátky bankovních úvěrů krátkodobých i dlouhodobých za sledované období	tis. Kč	0	0	–
9	Nesplacený zůstatek bankovních úvěrů k poslednímu dni sledovaného období celkem	tis. Kč	0	0	–
10	Přijaté návratné finanční výpomoci ze státního rozpočtu ve sledovaném období	tis. Kč	0	0	–
11	Splácení návratné finanční výpomoci ze státního rozpočtu ve sledovaném období	tis. Kč	0	0	–
12	Nesplacený zůstatek návratné finanční výpomoci ze státního rozpočtu k poslednímu dni sledovaného období celkem	tis. Kč	0	0	–
13	Přijaté zápůjčky, např. od žadatele o povolení podle § 3 zákona č. 280/1992 Sb., o resortních, oborových, podnikových a dalších zdravotních pojišťovnách, ve znění pozdějších předpisů (dále jen „zákon č. 280/1992 Sb.“) ve sledovaném období	tis. Kč	0	0	–
14	Splátky zápůjček ve sledovaném období	tis. Kč	0	0	–
15	Nesplacený zůstatek zápůjček k poslednímu dni sledovaného období celkem	tis. Kč	0	0	–
16	Přijatá bezúplatná plnění a nenávratné dotace ve sledovaném období	tis. Kč	0	0	–
17	Přepočtený počet zaměstnanců k poslednímu dni sledovaného období (zaokrouhlí se na celá čísla)	osoby	722	710	98,3
18	Průměrný přepočtený počet zaměstnanců (zaokrouhlí se na celá čísla)	osoby	722	708	98,1
19	Výpočet limitu nákladů na činnost podle vyhlášky č. 418/2003 Sb., kterou se stanoví podrobnější vymezení okruhu a výše příjmů a výdajů fondů veřejného zdravotního pojištění zdravotních pojišťoven, podmínky jejich tvorby, užití, přípustnosti vzájemných převodů finančních prostředků a hospodaření s nimi, limit nákladů na činnost zdravotních pojišťoven krytých ze zdrojů základního fondu včetně postupu propočtu tohoto limitu, ve znění pozdějších předpisů (dále jen „vyhláška o fondech“) (zaokrouhlí se na 2 desetinná místa)	%	3,04	3,04	100,0

ř.	Ukazatel	m. j.	Rok 2022 ZPP	Rok 2022 Skutečnost	Skutečnost 2022/ ZPP 2022 (v %)
20	Rozvrhová základna pro propočet přidělu do provozního fondu podle § 7 vyhlášky o fondech	tis. Kč	51 530 000	51 636 251	100,2
21	Maximální limit nákladů na činnost propočtený z dosažené rozvrhové základny podle § 7 vyhlášky o fondech	tis. Kč	1 566 512	1 569 742	100,2
22	Skutečný přiděl ze základního fondu zdravotního pojištění do provozního fondu ve sledovaném období	tis. Kč	1 566 000	1 566 000	100,0
III. Závazky a pohledávky					
23	Závazky celkem k poslednímu dni sledovaného období (neobsahují nesplacené zůstatky bankovních úvěrů, návratných finančních výpomocí ze státního rozpočtu a zápůjček uvedených na ř. 9, 12 a 15)¹⁾	tis. Kč	4 503 200	7 208 264	160,1
23.1	v tom: závazky vůči poskytovatelům zdravotních služeb ve lhůtě splatnosti ²⁾	tis. Kč	4 298 200	6 966 876	162,1
23.2	závazky vůči poskytovatelům zdravotních služeb po lhůtě splatnosti	tis. Kč	0	0	–
23.3	ostatní závazky ve lhůtě splatnosti	tis. Kč	205 000	241 388	117,8
23.4	ostatní závazky po lhůtě splatnosti	tis. Kč	0	0	–
24	Pohledávky celkem k poslednímu dni sledovaného období³⁾	tis. Kč	4 779 000	6 002 428	125,6
24.1	v tom: pohledávky za plátcí pojistného ve lhůtě splatnosti	tis. Kč	3 084 000	3 598 138	116,7
24.2	pohledávky za plátcí pojistného po lhůtě splatnosti ⁴⁾	tis. Kč	1 285 000	1 803 336	140,3
24.3	pohledávky za poskytovateli zdravotních služeb ve lhůtě splatnosti ⁵⁾	tis. Kč	140 000	286 090	204,4
24.4	pohledávky za poskytovateli zdravotních služeb po lhůtě splatnosti	tis. Kč	0	35	–
24.5	ostatní pohledávky ve lhůtě splatnosti	tis. Kč	270 000	314 829	116,6
24.6	ostatní pohledávky po lhůtě splatnosti	tis. Kč	0	0	–
25	Dohadné položky pasivní celkem – stav k poslednímu dni sledovaného období	tis. Kč	1 742 000	2 021 908	116,1
26	Dohadné položky aktivní celkem – stav k poslednímu dni sledovaného období	tis. Kč	90 000	186 863	207,6
27	Rezervy celkem – stav k poslednímu dni sledovaného období	tis. Kč	30 000	44 740	149,1
28	Opravné položky celkem – stav k poslednímu dni sledovaného období	tis. Kč	3 919 150	3 737 911	95,4
Doplňující údaje k řádkům 1 a 2					
k 1.1	z toho pojištěnci ze zemí Evropské unie	osoby	600	562	93,7
k 2.1	z toho pojištěnci ze zemí Evropské unie	osoby	602	582	96,7

Poznámky:

- Obsah ř. 23 bude navazovat na Rozvahu, sl. 4 – Pasiva, oddíl C I. Případné rozdíly bude zdravotní pojišťovna komentovat v textové části výroční zprávy.
- V řádku 23.1 budou zahrnuty dohadné položky pasivní (zejména vyúčtování zdravotních služeb za příslušný rok).
- Obsah ř. 24 bude navazovat na Rozvahu, sl. 4 – Aktiva, oddíl E I. Případné rozdíly bude zdravotní pojišťovna komentovat v textové části výroční zprávy.
- V řádku 24.2 budou zahrnuty dohadné položky aktivní za plátcí pojistného. Vykazovaná částka bude zároveň snížena o opravné položky.
- V řádku 24.3 budou zahrnuty dohadné položky aktivní za poskytovateli zdravotních služeb (zejména vyúčtování zdravotních služeb za příslušný rok).

Základní fond zdravotního pojištění (v tis. Kč) - Část I.

A.	Základní fond zdravotního pojištění (ZFZP) Tvorba a čerpání ve sledovaném období	Rok 2022 ZPP	Rok 2022 Skutečnost	Skutečnost 2022/ ZPP 2022 (v %)
I.	Počáteční zůstatek k 1. 1. ve sledovaném období	4 599 221	1 428 544	31,1
II.	Tvorba celkem = zdroje	52 875 500	52 908 303	100,1
1	Pojistné z veřejného zdravotního pojištění podle § 1 odst. 1 písm. a) vyhlášky o fondech včetně dohadných položek	40 942 000	41 281 487	100,8
1.1	z toho: dohadné položky k pojistnému podle § 1 odst. 1 písm. c) vyhlášky o fondech ¹⁾	0	0	–
2	Peněžní prostředky plynoucí z měsíčního vyúčtování výsledků přerozdělování ± podle § 1 odst. 1 písm. b) vyhlášky o fondech	11 280 000	10 941 092	97,0
3	Pojistné z veřejného zdravotního pojištění po přerozdělování (ř. 1 + ř. 2) podle § 21b zákona č. 592/1992 Sb., o pojistném na veřejné zdravotní pojištění, ve znění pozdějších předpisů (dále jen „zákon č. 592/1992 Sb.“) a podle § 1 odst. 1 písm. a) až c) vyhlášky o fondech	52 222 000	52 222 579	100,0
4	Penále, pokuty a přírázky k pojistnému podle § 1 odst. 2 nebo 3 vyhlášky o fondech, včetně dohadných položek	377 000	375 268	99,5
4.1	z toho: dohadné položky ¹⁾	0	0	–
5	Náhrady nákladů na hrazené služby podle § 1 odst. 1 písm. d) vyhlášky o fondech	69 700	78 282	112,3
6	Úroky získané hospodařením se ZFZP	0	0	–
7	Ostatní pohledávky podle § 1 odst. 1 písm. g) vyhlášky o fondech	2 500	1 818	72,7
8	Převody z jiných fondů v souladu s § 1 odst. 1 písm. i) vyhlášky o fondech	0	0	–
9	Převod zůstatku ZFZP v případě sloučení nebo splynutí zdravotní pojišťovny podle § 1 odst. 1 písm. j) vyhlášky o fondech	0	0	–
10	Pohledávky za zahraniční pojišťovnou za zdravotní služby poskytnuté v ČR cizím pojištěncům podle § 1 odst. 1 písm. f) vyhlášky o fondech	203 700	223 896	109,9
11	Pohledávky za zahraniční pojišťovnou za paušální platbu na cizí pojištěnce podle § 1 odst. 1 písm. f) vyhlášky o fondech	0	0	–
12	Kladné kursové rozdíly podle § 1 odst. 1 písm. h) vyhlášky o fondech	0	3 440	–
13	Bezúplatné plnění určené dárce pro ZFZP nebo pokud nebyl dárce určen účel bezúplatného plnění podle § 1 odst. 1 písm. e) vyhlášky o fondech	0	0	–
14	Snížené nebo zrušené opravné položky k pojistnému, penále, pokutám a přírůzkům k pojistnému podle § 1 odst. 1 písm. k) vyhlášky o fondech	0	0	–
15	Snížené nebo zrušené ostatní opravné položky podle § 1 odst. 1 písm. l) vyhlášky o fondech	600	362	60,3
16	Použité, snížené nebo zrušené rezervy na pravomocně neskončené soudní spory podle § 1 odst. 1 písm. m) vyhlášky o fondech	0	2 658	–
17	Použité, snížené nebo zrušené ostatní rezervy neuvedené v § 1 odst. 4 písm. m), vazba na § 1 odst. 1 písm. n) vyhlášky o fondech	0	0	–
18	Ostatní dohadné položky aktivní vztahující se k základnímu fondu neuvedené v § 1 odst. 1 písm. c), vazba na § 1 odst. 1 písm. o) vyhlášky o fondech	0	0	–
19	Mimořádné případy externí	0	0	–
20	Mimořádné převody mezi fondy	0	0	–
III.	Čerpání celkem = snížení zdrojů	54 080 709	53 435 854	98,8
1	Závazky za zdravotní služby včetně korekcí a revizí a úhrad jiným zdravotním pojišťovnám podle § 1 odst. 4 písm. a), odst. 4 písm. b), odst. 4 písm. d) a odst. 4 písm. e) vyhlášky o fondech včetně dohadných položek	51 300 000	50 905 519	99,2
1.1	z toho: závazky za léčení pojištěnců dané zdravotní pojišťovnou v cizině podle § 1 odst. 4 písm. b) vyhlášky o fondech	120 000	81 751	68,1
1.2	dohadné položky k závazkům podle § 1 odst. 4 písm. e) vyhlášky o fondech vztahující se k § 1 odst. 4 písm. a) vyhlášky o fondech ¹⁾	0	-625 278	–
2	Úroky z úvěrů podle § 1 odst. 4 písm. f) vyhlášky o fondech	0	0	–
3	Předpis přidělů do jiných fondů	1 808 709	1 807 515	99,9
3.1	v tom: do rezervního fondu podle § 1 odst. 4 písm. k) vyhlášky o fondech ²⁾	78 609	84 111	107,0
3.2	do provozního fondu podle § 1 odst. 4 písm. j) vyhlášky o fondech ³⁾	1 566 000	1 566 000	100,0
3.3	do fondu prevence podle § 1 odst. 4 písm. l) vyhlášky o fondech ⁴⁾	164 100	157 404	95,9

A. Základní fond zdravotního pojištění (ZFZP)		Rok 2022 ZPP	Rok 2022 Skutečnost	Skutečnost 2022/ ZPP 2022 (v %)
Tvorba a čerpání ve sledovaném období				
3.4	Mimořádný převod do provozního fondu – pouze Vojenská zdravotní pojišťovna ČR podle § 1 odst. 4 písm. m) vyhlášky o fondech	0	0	–
4	Odpis pohledávek podle § 1 odst. 5 vyhlášky o fondech	352 000	208 142	59,1
5	Snížení základního fondu o částky penále a přírážek na základě rozhodnutí o odstranění tvrdosti podle § 53a zákona č. 48/1997 Sb., o veřejném zdravotním pojištění a o změně a doplnění některých souvisejících zákonů, ve znění pozdějších předpisů (dále jen „zákon č. 48/1997 Sb.“) podle § 1 odst. 6 vyhlášky o fondech ⁵⁾	17 000	19 484	114,6
6	Závazky vyplývající z poskytnutí zdravotních služeb vyúčtovaných zdravotní pojišťovně poskytovateli zdravotních služeb za cizí pojištěnce, včetně výsledků revize podle § 1 odst. 4 písm. c) vyhlášky o fondech	234 000	216 079	92,3
7	Závazky vůči zahraniční pojišťovně z titulu paušální platby za pojištěnce podle § 1 odst. 4 písm. c) vyhlášky o fondech	1 000	717	71,7
8.	Úplaty za bankovní služby a další úplaty podle § 1 odst. 4 písm. g) vyhlášky o fondech	30 000	28 754	95,8
9	Náklady spojené s vedením osobního účtu pojištěnce v souladu s § 1 odst. 4 písm. h) vyhlášky o fondech	0	0	–
10	Záporné kursové rozdíly podle § 1 odst. 4 písm. i) vyhlášky o fondech	0	0	–
11	Tvorba rezervy na pravomocně neskončené soudní spory podle § 1 odst. 4 písm. n) vyhlášky o fondech	0	0	–
12	Tvorba ostatních rezerv podle § 1 odst. 4 písm. o) vyhlášky o fondech	0	0	–
13	Tvorba opravných položek k pojistnému, penále, pokutám a přírážkám k pojistnému podle § 1 odst. 4 písm. p) vyhlášky o fondech	338 000	139 657	41,3
14	Tvorba ostatních opravných položek podle § 1 odst. 4 písm. q) neuvedených v § 1 odst. 4 písm. p) vyhlášky o fondech	0	0	–
15	Mimořádné případy externí	0	0	–
16	Mimořádné převody mezi fondy	0	109 987	–
IV.	Konečný zůstatek k poslednímu dni sledovaného období = I + II – III	3 394 012	900 993	26,5

B. Základní fond zdravotního pojištění (ZFZP) Příjmy a výdaje ve sledovaném období podle § 1 odst. 7 vyhlášky o fondech		Rok 2022 ZPP	Rok 2022 Skutečnost	Skutečnost 2022/ ZPP 2022 (v %)
I. Počáteční zůstatek k 1. 1. ve sledovaném období		3 946 191	3 056 538	77,5
II. Příjmy celkem		51 689 500	51 803 959	100,2
1	Pojistné z veřejného zdravotního pojištění podle § 1 odst. 1 písm. a) vyhlášky o fondech	40 067 000	40 513 439	101,1
2	Peněžní prostředky plynoucí z měsíčního vyúčtování výsledků přerozdělování ± podle § 1 odst. 1 písm. b) vyhlášky o fondech	11 280 000	10 941 092	97,0
3	Pojistné z veřejného zdravotního pojištění po přerozdělování (ř. 1 + ř. 2) podle § 21b zákona č. 592/1992 Sb. a podle § 1 odst. 1 písm. a) a b) vyhlášky o fondech	51 347 000	51 454 531	100,2
4	Penále, pokuty a přírážky k pojistnému podle § 1 odst. 2 nebo 3 vyhlášky o fondech	116 000	108 756	93,8
5	Náhrady nákladů na hrazené služby podle § 1 odst. 1 písm. d) vyhlášky o fondech	67 000	72 964	108,9
6	Úroky získané hospodařením se ZFZP	0	0	–
7	Ostatní příjmy podle § 1 odst. 1 písm. g) vyhlášky o fondech	2 500	1 936	77,4
8	Převody z jiných fondů v souladu s § 1 odst. 1 písm. i) vyhlášky o fondech	0	0	–
9	Příjem zůstatku v případě sloučení nebo splynutí zdravotní pojišťovny podle § 1 odst. 1 písm. j) vyhlášky o fondech	0	0	–
10	Příjem od zahraniční pojišťovny podle § 1 odst. 1 písm. f) vyhlášky o fondech za uhrazené zdravotní služby poskytovatelem zdravotních služeb za cizí pojištěnce	157 000	160 086	102,0
11	Příjem paušální platby za pojištěnce od zahraniční pojišťovny podle § 1 odst. 1 písm. f) vyhlášky o fondech	0	0	–
12	Kladné kursové rozdíly podle § 1 odst. 1 písm. h) vyhlášky o fondech	0	5 686	–
13	Bezúplatné plnění určené dárce pro ZFZP nebo pokud nebyl dárce určen účel bezúplatného plnění podle § 1 odst. 1 písm. e) vyhlášky o fondech	0	0	–
14	Příjem úvěru na posílení ZFZP	0	0	–
15	Příjem návratných finančních výpomocí na posílení ZFZP	0	0	–
16	Mimořádné případy externí	0	0	–
17	Mimořádné převody mezi fondy	0	0	–
III. Výdaje celkem		53 168 709	52 772 219	99,3
1	Výdaje za zdravotní služby včetně korekcí a revizí a úhrad jiným zdravotním pojišťovnám podle § 1 odst. 4 písm. a), odst. 4 písm. b) a odst. 4 písm. d) vyhlášky o fondech	51 095 000	50 662 769	99,2
1.1	z toho: výdaje za léčení pojištěnců dané zdravotní pojišťovny v cizině podle § 1 odst. 4 písm. b) vyhlášky o fondech	120 000	73 775	61,5
2	Úroky z úvěrů podle § 1 odst. 4 písm. f) vyhlášky o fondech	0	0	–
3	Převody do jiných fondů	1 808 709	1 730 330	95,7
3.1	v tom: do rezervního fondu podle § 1 odst. 4 písm. k) vyhlášky o fondech ²⁾	78 609	84 111	107,0
3.2	do provozního fondu podle § 1 odst. 4 písm. j) vyhlášky o fondech ³⁾	1 566 000	1 492 000	95,3
3.3	do fondu prevence podle § 1 odst. 4 písm. l) vyhlášky o fondech ⁴⁾	164 100	154 219	94,0
3.4	Mimořádný převod do provozního fondu – pouze Vojenská zdravotní pojišťovna ČR podle § 1 odst. 4 písm. m) vyhlášky o fondech	0	0	–
4	Výdaje za poskytnuté zdravotní služby fakturované tuzemským poskytovatelem zdravotních služeb zdravotní pojišťovně za cizí pojištěnce, včetně výsledků revize podle § 1 odst. 4 písm. c) vyhlášky o fondech	234 000	239 053	102,2
5	Výdaje za paušální platby za pojištěnce hrazené zahraničním pojišťovnám podle § 1 odst. 4 písm. c) vyhlášky o fondech	1 000	717	71,7
6	Úplaty za bankovní služby a další úplaty podle § 1 odst. 4 písm. g) vyhlášky o fondech	30 000	28 118	93,7
7	Výdaje spojené s vedením osobního účtu pojištěnce v souladu s § 1 odst. 4 písm. h) vyhlášky o fondech	0	0	–
8	Záporné kursové rozdíly podle § 1 odst. 4 písm. i) vyhlášky o fondech	0	0	–
9	Splátky úvěrů na posílení ZFZP	0	0	–

B.	Základní fond zdravotního pojištění (ZFZP) Příjmy a výdaje ve sledovaném období podle § 1 odst. 7 vyhlášky o fondech	Rok 2022 ZPP	Rok 2022 Skutečnost	Skutečnost 2022/ ZPP 2022 (v %)
10	Splátky návratných finančních výpomocí na posílení ZFZP	0	0	–
11	Mimořádné případy externí	0	0	–
12	Mimořádné převody mezi fondy	0	111 232	–
IV.	Konečný zůstatek k poslednímu dni sledovaného období = I + II – III	2 466 982	2 088 278	84,6
	Z B IV přináleží hodnotě rezerv k poslednímu dni sledovaného období	30 000	44 740	149,1
C.	Specifikace ukazatele B II 1	Rok 2022 ZPP	Rok 2022 Skutečnost	Skutečnost 2022/ ZPP 2022 (v %)
1	Příjmy z pojistného od zaměstnavatelů	37 477 500	37 560 937	100,2
2	Příjmy z pojistného od osob samostatně výdělečně činných	2 245 000	2 569 470	114,5
3	Příjmy z pojistného od ostatních plátců (osob bez zdanitelných příjmů + případné další platby veřejného zdravotního pojištění)	344 000	383 204	111,4
4	Neidentifikovatelné platby od různých typů plátců	500	-172	–
5	Součet řádků C ř. 1 až C ř. 4 = B II ř. 1	40 067 000	40 513 439	101,1

Poznámky:

- 1) V řádcích "z toho" A II 1.1, A II 4.1 nebo A III 1.2 se zobrazuje stav proúčtování dohadných položek (–), které byly do daného období převedeny jako součást počátečních zůstatků. V účetní závěrce se pak do položky promítnou hodnoty nově stanovených dohadných položek (+), (–).
- 2) Propočet převodu do RF v oddílu A III v ř. 3.1 se provádí i v případě, že z důvodu nedostatku finančních prostředků nebude vykázán převod v oddílu B III v ř. 3.1.
- 3) Propočet limitu přidělu podle § 7 vyhlášky o fondech je vázán na údaje rozvrhové základny propočtené z oddílu B II ZFZP.
- 4) Pokud zdravotní pojišťovna účtuje úroky, pokuty, penále a přirážky do ZFZP a následně provádí převod ze ZFZP do fondu prevence, bude k tomuto účelu využívat jak oddíl A III ř. 3.3, tak i oddíl B III ř. 3.3.
- 5) V případě, že zdravotní pojišťovna nevykazuje v příloze č. 7, oddílu A III ř. 6, snížení FP o částku penále, pokut a přirážek na základě rozhodnutí o odstranění tvrdosti podle § 53a zákona č. 48/1997 Sb. musí být zmíněná částka vykázána na tomto řádku.

I pokud zaměstnanecká zdravotní pojišťovna účtuje danou položku tzv. "saldem" na ř. A II 1 ZFZP, vykáže danou hodnotu na ř. A III 5 a o danou hodnotu upraví jednotlivé položky a mezisoučty tak, aby byla zachována hodnota konečného zůstatku na ř. IV – vzniklý rozdíl oproti účetním sestavám zdůvodní.

Propočet salda příjmů a nákladů na ZFZP z vybraných položek části A III a B II ZFZP (v tis. Kč) - Část II.

D.	Příjmy ve sledovaném období	Rok 2022 ZPP	Rok 2022 Skutečnost	Skutečnost 2022/ ZPP 2022 (v %)	Vazba na řádek
I.	Příjmy celkem	51 689 500	51 803 959	100,2	
1	Pojistné z veřejného zdravotního pojištění podle § 1 odst. 1 písm. a) vyhlášky o fondech	40 067 000	40 513 439	101,1	B II 1
2	Peněžní prostředky plynoucí z měsíčního vyúčtování výsledků přerozdělování ± podle § 1 odst. 1 písm. b) vyhlášky o fondech	11 280 000	10 941 092	97,0	B II 2
3	Pojistné z veřejného zdravotního pojištění po přerozdělování (ř. 1 + ř. 2) podle § 21b zákona č. 592/1992 Sb. a § 1 odst. 1 písm. a) a b) vyhlášky o fondech	51 347 000	51 454 531	100,2	B II 3
4	Penále, pokuty a přirážky k pojistnému podle § 1 odst. 2 nebo 3 vyhlášky o fondech	116 000	108 756	93,8	B II 4
5	Náhrady nákladů na hrazené služby podle § 1 odst. 1 písm. d) vyhlášky o fondech	67 000	72 964	108,9	B II 5
6	Úroky získané hospodařením se ZFZP	0	0	–	B II 6
7	Ostatní příjmy podle § 1 odst. 1 písm. g) vyhlášky o fondech	2 500	1 936	77,4	B II 7
8	Převody z jiných fondů v souladu s § 1 odst. 1 písm. i) vyhlášky o fondech	0	0	–	B II 8
9	Příjem od zahraniční pojišťovny podle § 1 odst. 1 písm. f) vyhlášky o fondech za uhrazené zdravotní služby poskytovatelem zdravotních služeb za cizí pojištění	157 000	160 086	102,0	B II 10
10	Příjem paušální platby za pojištění od zahraniční pojišťovny podle § 1 odst. 1 písm. f) vyhlášky o fondech	0	0	–	B II 11
11	Kladné kurzové rozdíly podle § 1 odst. 1 písm. h) vyhlášky o fondech	0	5 686	–	B II 12
12	Bezúplatné plnění určené dárce pro ZFZP nebo pokud nebyl dárce určen účel bezúplatného plnění podle § 1 odst. 1 písm. e) vyhlášky o fondech	0	0	–	B II 13
13	Mimořádné případy externí	0	0	–	B II 16
14	Mimořádné převody mezi fondy	0	0	–	B II 17

E.	Čerpání ve sledovaném období	Rok 2022 ZPP	Rok 2022 Skutečnost	Skutečnost 2022/ ZPP 2022 (v %)	Vazba na řádek
II.	Čerpání celkem	53 373 709	53 065 913	99,4	
1	Závazky za zdravotní služby včetně korekcí a revizí a úhrad jiným zdravotním pojišťovnám podle § 1 odst. 4 písm. a), odst. 4 písm. b), odst. 4 písm. d) a odst. 4 písm. e) vyhlášky o fondech včetně dohadných položek	51 300 000	50 905 519	99,2	A III 1
1.1	z toho: závazky za léčení pojištěnců dané zdravotní pojišťovny v cizině podle § 1 odst. 4 písm. b) vyhlášky o fondech	120 000	81 751	68,1	A III 1.1
1.2	dohadné položky k závazkům podle § 1 odst. 4 písm. e) vyhlášky o fondech vztahující se k § 1 odst. 4 písm. a) vyhlášky o fondech	0	-625 278	–	A III 1.2
2	Úroky z úvěrů podle § 1 odst. 4 písm. f) vyhlášky o fondech	0	0	–	A III 2
3	Předpis přidělů do jiných fondů	1 808 709	1 807 515	99,9	A III 3
3.1	v tom: do rezervního fondu podle § 1 odst. 4 písm. k) vyhlášky o fondech ¹⁾	78 609	84 111	107,0	A III 3.1
3.2	do provozního fondu podle § 1 odst. 4 písm. j) vyhlášky o fondech	1 566 000	1 566 000	100,0	A III 3.2
3.3	do fondu prevence podle § 1 odst. 4 písm. l) vyhlášky o fondech	164 100	157 404	95,9	A III 3.3
3.4	Mimořádný převod do provozního fondu – pouze Vojenská zdravotní pojišťovna ČR podle § 1 odst. 4 písm. m) vyhlášky o fondech	0	0	–	A III 3.4
4	Závazky vyplývající z poskytnutí zdravotních služeb vyúčtovaných zdravotní pojišťovně poskytovateli zdravotních služeb za cizí pojištění včetně výsledků revize podle § 1 odst. 4 písm. c) vyhlášky o fondech	234 000	216 079	92,3	A III 6
5	Závazky vůči zahraniční pojišťovně z titulu paušální platby za pojištění podle § 1 odst. 4 písm. c) vyhlášky o fondech	1 000	717	71,7	A III 7
6	Úplaty za bankovní služby a další úplaty podle § 1 odst. 4 písm. g) vyhlášky o fondech	30 000	28 754	95,8	A III 8
7	Náklady spojené s vedením osobního účtu pojištěnce v souladu s § 1 odst. 4 písm. h) vyhlášky o fondech	0	0	–	A III 9
8	Záporné kurzové rozdíly podle § 1 odst. 4 písm. i) vyhlášky o fondech	0	0	–	A III 10
9	Tvorba rezervy na pravomocné neskončené soudní spory podle § 1 odst. 4 písm. n) vyhlášky o fondech	0	-2 658	–	A III 11 – A II 16
10	Tvorba ostatních rezerv podle § 1 odst. 4 písm. o) vyhlášky o fondech	0	0	–	A III 12 – A II 17
11	Mimořádné případy externí	0	0	–	A III 15
12	Mimořádné převody mezi fondy	0	109 987	–	A III 16
	Saldo příjmů a nákladů celkem = D I celkem – E II celkem²⁾	-1 684 209	-1 261 954	74,9	

Poznámky:

- 1) Zdravotní pojišťovna vykazuje v případě, že je rezervní fond naplňován i finančně.
- 2) Tabulka bude doplněna komentářem k dosaženému saldu příjmů a nákladů ZFZP ve vztahu k zůstatku finančních prostředků na bankovním účtu ZFZP a stavu závazků vůči poskytovatelům zdravotních služeb, případně dalším důvodům tohoto vývoje.

Provozní fond (v tis. Kč)

A.	Provozní fond (PF) Tvorba a čerpání ve sledovaném období	Rok 2022 ZPP	Rok 2022 Skutečnost	Skutečnost 2022/ ZPP 2022 (v %)
I.	Počáteční zůstatek k 1. 1. ve sledovaném období	1 226 828	1 548 254	126,2
II.	Tvorba celkem = zdroje	1 657 600	1 569 971	94,7
1	Předpis přidělu podle § 1 odst. 4 písm. j) vyhlášky o fondech ze základního fondu zdravotního pojištění, stanovený podle § 7 odst. 1 a 2 vyhlášky o fondech	1 566 000	1 566 000	100,0
2	Předpis přidělu z fondu reprodukce majetku ve výši schválené správní radou podle § 3 odst. 2 písm. c) vyhlášky o fondech	0	0	–
3	Předpis převodu prostředků PF v případě sloučení nebo splynutí zdravotní pojišťovny podle § 3 odst. 2 písm. f) vyhlášky o fondech	0	0	–
4	Pohledávka z prodeje dlouhodobého hmotného a nehmotného majetku podle § 3 odst. 2 písm. g) vyhlášky o fondech	90 800	2 172	2,4
5	Předpis mimořádného přidělu Vojenské zdravotní pojišťovny ČR převodem ze základního fondu zdravotního pojištění	0	0	–
6	Předpis úroků vztahujících se k PF	0	0	–
7	Předpis smluvních pokut z porušení smluvního vztahu k poskytovateli zdravotních služeb podle § 3 odst. 2 písm. h) vyhlášky o fondech	0	0	–
8	Kladné kurzové rozdíly související s PF podle § 3 odst. 2 písm. d) vyhlášky o fondech	0	0	–
9	Ostatní pohledávky vztahující se k PF podle § 3 odst. 2 písm. i) vyhlášky o fondech	800	1 799	224,9
10	Pohledávky Všeobecné zdravotní pojišťovny ČR podle § 3 odst. 3 vyhlášky o fondech	0	0	–
11	Předpis bezúplatného plnění určeného výlučně pro PF podle § 3 odst. 2 písm. b) vyhlášky o fondech	0	0	–
12	Použití, snížení nebo zrušení ostatní rezervy podle § 3 odst. 2 písm. j) vyhlášky o fondech	0	0	–
13	Snížení nebo zrušení ostatní opravné položky podle § 3 odst. 2 písm. k) vyhlášky o fondech	0	0	–
14	Ostatní dohadné položky aktivní podle § 3 odst. 2 písm. l) vyhlášky o fondech	0	0	–
15	Mimořádné případy externí	0	0	–
16	Mimořádné převody mezi fondy	0	0	–
III.	Čerpání celkem = snížení zdrojů	1 524 401	1 244 120	81,6
1	Závazky zdravotní pojišťovny vyplývající ze zajištění provozní činnosti podle § 3 vyhlášky o fondech	1 303 649	1 097 874	84,2
1.1	v tom: mzdy bez ostatních osobních nákladů (včetně náhrad mezd)	537 619	512 305	95,3
1.2	ostatní osobní náklady	53 700	36 524	68,0
1.3	pojistné za zaměstnance na zdravotní pojištění ¹⁾	54 110	50 094	92,6
1.4	pojistné za zaměstnance na sociální zabezpečení a příspěvek na státní politiku zaměstnanosti ¹⁾	149 090	124 466	83,5
1.5	odměny členům správní, dozorčí rady a rozhodčímu orgánu	9 855	9 853	100,0
1.6	úroky	0	0	–
1.7	podíl úhrad za služby Kanceláře zdravotního pojištění	4 400	4 058	92,2
1.8	podíl úhrad zaměstnanecké zdravotní pojišťovny za vedení centrálního registru pojištěnců	7 000	7 970	113,9
1.9	záporné kurzové rozdíly související s PF	5	0	0,0
1.10	úplaty za bankovní a jiné služby	1 600	708	44,3
1.11	závazky k úhradě pokut a penále podle § 3 odst. 4 písm. i) vyhlášky o fondech	0	0	–
1.12	úhrada zdravotních služeb z rozhodnutí likvidátora zaměstnanecké zdravotní pojišťovny podle § 3 odst. 4 písm. j) vyhlášky o fondech	0	0	–
1.13	prostředky vynaložené zaměstnaneckou zdravotní pojišťovnou na nákup metodik od Všeobecné zdravotní pojišťovny ČR podle § 3 odst. 3 vyhlášky o fondech	1 700	1 661	97,7
1.14	podíl odpisů hmotného a nehmotného majetku vztahovaný k PF	75 100	44 898	59,8

A.	Provozní fond (PF) Tvorba a čerpání ve sledovaném období	Rok 2022 ZPP	Rok 2022 Skutečnost	Skutečnost 2022/ ZPP 2022 (v %)
1.15	ostatní závazky	409 470	305 337	74,6
1.15.1	v tom: spotřeba energie	14 490	10 181	70,3
1.15.2	opravy a udržování	10 900	7 571	69,5
1.15.3	nájemné	66 160	56 489	85,4
1.15.4	náklady na informační technologie	101 200	72 768	71,9
1.15.5	propagace	81 000	76 362	94,3
1.15.6	spotřebované nákupy	29 300	13 490	46,0
1.15.7	ostatní služby	71 110	40 007	56,3
1.15.8	ostatní provozní náklady	35 310	28 469	80,6
2	Předpis zákonné výše přidělu do sociálního fondu podle § 3 odst. 4 písm. b) a podle § 4 odst. 2 písm. a) vyhlášky o fondech	10 752	10 246	95,3
3	Předpis přidělu do rezervního fondu zdravotního pojištění podle § 3 odst. 4 písm. c) a podle § 2 odst. 5 vyhlášky o fondech	0	0	–
4	Předpis přidělu do fondu reprodukce majetku podle § 3 odst. 4 písm. d) vyhlášky o fondech	0	0	–
5	Předpis přidělu do základního fondu zdravotního pojištění podle rozhodnutí správní rady podle § 3 odst. 4 písm. e) vyhlášky o fondech	0	0	–
6	Předpis přidělu do fondu reprodukce majetku ve výši kladného rozdílu mezi prodejní a zůstatkovou cenou podle § 3 odst. 4 písm. k) vyhlášky o fondech	74 000	0	0,0
7	Předpis přidělu do fondu prevence podle § 3 odst. 6 vyhlášky o fondech	136 000	136 000	100,0
8	Tvorba ostatních rezerv podle § 3 odst. 4 písm. l) vyhlášky o fondech	0	0	–
9	Tvorba ostatních opravných položek podle § 3 odst. 4 písm. m) vyhlášky o fondech	0	0	–
10	Ostatní dohadné položky pasivní podle § 3 odst. 4 písm. n) vyhlášky o fondech	0	0	–
11	Mimořádné případy externí	0	0	–
12	Mimořádné převody mezi fondy	0	0	–
IV.	Konečný zůstatek k poslednímu dni sledovaného období = I + II – III	1 360 027	1 874 105	137,8

B.	Provozní fond (PF) Příjmy a výdaje ve sledovaném období podle § 3 vyhlášky o fondech	Rok 2022 ZPP	Rok 2022 Skutečnost	Skutečnost 2022/ ZPP 2022 (v %)
I.	Počáteční zůstatek k 1. 1. ve sledovaném období	1 350 388	1 644 422	121,8
II.	Příjmy celkem	1 662 753	1 500 705	90,3
1	Převod podle § 1 odst. 4 písm. j) vyhlášky o fondech ze ZFZP, stanovený podle § 7 odst. 1 a 2 vyhlášky o fondech	1 566 000	1 492 000	95,3
2	Převod z fondu reprodukce majetku ve výši schválené správní radou podle § 3 odst. 2 písm. c) vyhlášky o fondech	0	0	–
3	Převod prostředků PF v případě sloučení nebo splynutí zdravotní pojišťovny podle § 3 odst. 2 písm. f) vyhlášky o fondech	0	0	–
4	Příjmy z prodeje dlouhodobého hmotného a nehmotného majetku podle § 3 odst. 2 písm. g) vyhlášky o fondech	90 800	2 172	2,4
5	Mimořádný převod Vojenské zdravotní pojišťovny ČR převodem ze ZFZP	0	0	–
6	Příjem úroků vztahujících se k PF	0	0	–
7	Příjem smluvních pokut z porušení smluvního vztahu k poskytovatelům zdravotních služeb podle § 3 odst. 2 písm. h) vyhlášky o fondech	0	0	–
8	Kladné kurzové rozdíly související s PF podle § 3 odst. 2 písm. d) vyhlášky o fondech	0	0	–
9	Ostatní příjmy vztahující se k PF podle § 3 odst. 2 písm. i) vyhlášky o fondech	800	1 241	155,1
10	Příjmy Všeobecné zdravotní pojišťovny ČR podle § 3 odst. 3 vyhlášky o fondech	0	0	–
11	Příjem bezúplatného plnění určeného výlučně pro PF podle § 3 odst. 2 písm. b) vyhlášky o fondech	0	0	–
12	Příjem zálohy včetně konečného zúčtování na úhradu podílu části režijních výdajů a jiné činnosti, než je provozování veřejného zdravotního pojištění podle § 3 odst. 11 vyhlášky o fondech ²⁾	0	0	–
13	Mimořádné případy externí	0	0	–
14	Mimořádné převody mezi fondy	5 153	5 292	102,7
III.	Výdaje celkem	1 513 257	1 235 793	81,7
1	Výdaje vyplývající ze zajištění provozní činnosti podle § 3 vyhlášky o fondech	1 216 275	1 042 975	85,8
1.1	v tom: mzdy (včetně náhrad mezd, ostatních osobních nákladů a odměn členům správní, dozorní rady a rozhodčího orgánu)	592 000	556 359	94,0
1.2	pojistné za zaměstnance na zdravotní pojištění ¹⁾	53 280	49 791	93,5
1.3	pojistné za zaměstnance na sociální zabezpečení a příspěvek na státní politiku zaměstnanosti ¹⁾	146 820	123 228	83,9
1.4	úroky	0	0	–
1.5	podíl úhrad za služby Kanceláře zdravotního pojištění	4 400	4 058	92,2
1.6	podíl úhrad zaměstnanecké zdravotní pojišťovny za vedení centrálního registru pojištěnců	7 000	7 970	113,9
1.7	záporné kurzové rozdíly související s PF	5	0	0,0
1.8	úplaty za bankovní a jiné služby	1 600	707	44,2
1.9	úhrady pokut a penále podle § 3 odst. 4 písm. i) vyhlášky o fondech	0	0	–
1.10	úhrada zdravotních služeb z rozhodnutí likvidátora zaměstnanecké zdravotní pojišťovny podle § 3 odst. 4 písm. j) vyhlášky o fondech	0	0	–
1.11	ostatní výdaje	411 170	300 862	73,2
2	Převod do sociálního fondu podle § 4 odst. 2 písm. a) vyhlášky o fondech	10 752	10 048	93,5
3	Převod do rezervního fondu zdravotního pojištění podle § 2 odst. 5 vyhlášky o fondech	0	0	–
4	Převod do fondu reprodukce majetku podle § 3 odst. 4 písm. d) vyhlášky o fondech	0	0	–
5	Převod do základního fondu zdravotního pojištění podle rozhodnutí správní rady podle § 3 odst. 4 písm. e) vyhlášky o fondech	0	0	–
6	Převod do fondu reprodukce majetku ve výši kladného rozdílu mezi prodejní a zůstatkovou cenou podle § 3 odst. 4 písm. k) vyhlášky o fondech	74 000	0	0,0
7	Převod do fondu reprodukce majetku ve výši celkových odpisů včetně zůstatkové hodnoty podle § 6 odst. 2 písm. a) vyhlášky o fondech	76 230	46 770	61,4
8	Převod do fondu prevence podle § 3 odst. 6 vyhlášky o fondech	136 000	136 000	100,0

B.	Provozní fond (PF) Příjmy a výdaje ve sledovaném období podle § 3 vyhlášky o fondech	Rok 2022 ZPP	Rok 2022 Skutečnost	Skutečnost 2022/ ZPP 2022 (v %)
9	Zúčtování zálohy Vojenskou zdravotní pojišťovnou ČR na vedení specifických fondů podle §3 odst. 11 vyhlášky o fondech ²⁾	0	0	–
10	Zúčtování zálohy na podíl režijních výdajů související s jinou činností podle § 3 odst. 11 vyhlášky o fondech ²⁾	0	0	–
11	Splátky zápůjček od žadatele vztahující se k tomuto fondu	0	0	–
12	Mimořádné případy externí	0	0	–
13	Mimořádné převody mezi fondy	0	0	–
IV.	Konečný zůstatek k poslednímu dni sledovaného období = I + II – III	1 499 884	1 909 334	127,3
	Z B IV přináležejí hodnotě rezerv k poslednímu dni sledovaného období	0	0	–

Poznámky:

- 1) V řádcích A III 1.3 a B III 1.2 (resp. A III 1.4 a B III 1.3) zdravotní pojišťovna zahrne i náklady související s platbou zdravotního pojištění (resp. soc. pojištění) členů správní rady, dozorčí rady a rozhodčího orgánu.
- 2) Finanční zálohy (poskytované mezi oddělenými bankovními účty) na podíl společných výdajů vztahující se k jiné činnosti (případně u Vojenské zdravotní pojišťovny ČR i za specifické fondy), jsou zachyceny pouze v oddílu B, tj. na bankovním účtu v souladu s českými účetními standardy pro zdravotní pojišťovny.

Fond reprodukce majetku (v tis. Kč)

A.	Fond reprodukce majetku (FRM) Tvorba a čerpání ve sledovaném období	Rok 2022 ZPP	Rok 2022 Skutečnost	Skutečnost 2022/ ZPP 2022 (v %)
I.	Počáteční zůstatek k 1. 1. ve sledovaném období	794 935	785 858	98,9
II.	Tvorba celkem = zdroje	150 230	46 736	31,1
1	Předpis FRM přidělem z provozního fondu ve výši odpisů podle § 6 odst. 2 písm. a) vyhlášky o fondech	76 230	46 736	61,3
2	Předpis přidělu z provozního fondu ve výši schválené správní radou podle § 6 odst. 2 písm. b) vyhlášky o fondech	0	0	–
3	Úroky z běžného účtu FRM	0	0	–
4	Bezúplatné plnění určené dárce na posílení FRM podle § 6 odst. 2 písm. d) vyhlášky o fondech	0	0	–
5	Příděl ze zisku po zdanění podle § 6 odst. 2 písm. e) vyhlášky o fondech	0	0	–
6	Zůstatek z FRM sloučené, nebo splynuté zdravotní pojišťovny podle § 6 odst. 2 písm. f) vyhlášky o fondech	0	0	–
7	Účelová dotace ze státního rozpočtu podle § 6 odst. 2 písm. g) vyhlášky o fondech	0	0	–
8	Převod z provozního fondu – kladný rozdíl mezi prodejní a zůstatkovou cenou prodaného dlouhodobého hmotného a nehmotného majetku podle § 6 odst. 2 písm. c) vyhlášky o fondech	74 000	0	0,0
9	Kladné kurzové rozdíly vztahující se k FRM podle § 6 odst. 2 písm. h) vyhlášky o fondech	0	0	–
10	Mimořádné případy externí	0	0	–
11	Mimořádné převody mezi fondy	0	0	–
III.	Čerpání celkem = snížení zdrojů	196 645	57 828	29,4
1	Pořízení dlouhodobého hmotného a nehmotného majetku včetně záloh podle § 6 odst. 3 písm. a) vyhlášky o fondech	196 645	57 828	29,4
1.1	v tom: pozemky, budovy, stavby	7 085	1 855	26,2
1.2	dopravní prostředky	2 400	2 159	90,0
1.3	informační technologie	157 608	50 581	32,1
1.4	ostatní	29 552	3 233	10,9
2	Splátky úroků z úvěrů podle § 6 odst. 3 písm. b) vyhlášky o fondech	0	0	–
3	Úplaty za bankovní služby a další úplaty podle § 6 odst. 3 písm. d) vyhlášky o fondech	0	0	–
4	Příděl do provozního fondu se souhlasem správní rady podle § 6 odst. 3 písm. c) vyhlášky o fondech	0	0	–
5	Záporné kurzové rozdíly podle § 6 odst. 3 písm. e) vyhlášky o fondech	0	0	–
6	Závazky k úhradě zdravotních služeb z rozhodnutí likvidátora podle § 6 odst. 3 písm. f) vyhlášky o fondech	0	0	–
7	Mimořádné případy externí	0	0	–
8	Mimořádné převody mezi fondy	0	0	–
IV.	Konečný zůstatek k poslednímu dni sledovaného období = I + II – III	748 520	774 766	103,5

B.	Fond reprodukce majetku (FRM)	Rok 2022 ZPP	Rok 2022 Skutečnost	Skutečnost 2022/ ZPP 2022 (v %)
	Příjmy a výdaje ve sledovaném období podle § 6 odst. 4 vyhlášky o fondech			
I.	Počáteční zůstatek k 1. 1. ve sledovaném období	793 458	785 658	99,0
II.	Příjmy celkem	150 230	46 770	31,1
1	Převod z běžného účtu provozního fondu ve výši odpisů podle § 6 odst. 2 písm. a) vyhlášky o fondech	76 230	46 770	61,4
2	Převod z běžného účtu provozního fondu ve výši schválené správní radou podle § 6 odst. 2 písm. b) vyhlášky o fondech	0	0	–
3	Úroky z běžného účtu FRM	0	0	–
4	Bezúplatné plnění určené dárce na posílení FRM podle § 6 odst. 2 písm. d) vyhlášky o fondech	0	0	–
5	Převod ze zisku po zdanění podle § 6 odst. 2 písm. e) vyhlášky o fondech	0	0	–
6	Převod zůstatku běžného účtu FRM v případě sloučení nebo splnutí zdravotní pojišťovny podle § 6 odst. 2 písm. f) vyhlášky o fondech	0	0	–
7	Účelová dotace ze státního rozpočtu podle § 6 odst. 2 písm. g) vyhlášky o fondech	0	0	–
8	Převod z běžného účtu provozního fondu – kladný rozdíl mezi prodejní a zůstatkovou cenou prodaného dlouhodobého hmotného a nehmotného majetku podle § 6 odst. 2 písm. c) (podle § 3 odst. 4 písm. k) vyhlášky o fondech)	74 000	0	0,0
9	Kladné kurzové rozdíly vztahující se k FRM podle § 6 odst. 2 písm. h) vyhlášky o fondech	0	0	–
10	Příjem úvěrů na posílení FRM	0	0	–
11	Mimořádné případy externí	0	0	–
12	Mimořádné převody mezi fondy	0	0	–
III.	Výdaje celkem	196 645	57 818	29,4
1	Pořízení dlouhodobého hmotného a nehmotného majetku včetně záloh podle § 6 odst. 3 písm. a) vyhlášky o fondech	196 645	57 818	29,4
2	Splátky úroků z úvěrů podle § 6 odst. 3 písm. b) vyhlášky o fondech	0	0	–
3	Úplaty za bankovní služby a další úplaty podle § 6 odst. 3 písm. d) vyhlášky o fondech	0	0	–
4	Převod na běžný účet PF se souhlasem správní rady podle § 6 odst. 3 písm. c) vyhlášky o fondech	0	0	–
5	Záporné kurzové rozdíly podle § 6 odst. 3 písm. e) vyhlášky o fondech	0	0	–
6	Úhrada zdravotních služeb z rozhodnutí likvidátora podle § 6 odst. 3 písm. f) vyhlášky o fondech	0	0	–
7	Splátky úvěrů vztahujících se k tomuto fondu (s vazbou na § 6 odst. 3 písm. b) vyhlášky o fondech)	0	0	–
8	Splátky zápůjček od žadatele vztahující se k tomuto fondu	0	0	–
9	Mimořádné případy externí	0	0	–
10	Mimořádné převody mezi fondy	0	0	–
IV.	Konečný zůstatek k poslednímu dni sledovaného období = I + II – III	747 043	774 610	103,7

Sociální fond (v tis. Kč)

A.	Sociální fond (SF) Tvorba a čerpání ve sledovaném období	Rok 2022 ZPP	Rok 2022 Skutečnost	Skutečnost 2022/ ZPP 2022 (v %)
I.	Počáteční zůstatek k 1. 1. ve sledovaném období	14 694	15 765	107,3
II.	Tvorba celkem = zdroje	12 252	11 663	95,2
1	Předpis přidělu z provozního fondu podle § 4 odst. 2 písm. a) vyhlášky o fondech	10 752	10 246	95,3
2	Úroky z běžného účtu SF	0	0	–
3	Předpis ostatních příjmů podle § 4 odst. 2 písm. d) vyhlášky o fondech	0	0	–
4	Předpis přidělu ze zisku po zdanění z jiné činnosti podle § 4 odst. 2 písm. b) vyhlášky o fondech	500	1 000	200,0
5	Převod zůstatku SF, v případě sloučení nebo splynutí zdravotní pojišťovny, podle § 4 odst. 2 písm. g) vyhlášky o fondech	0	0	–
6	Splátky ze záůjček zaměstnancům podle § 4 odst. 2 písm. c) vyhlášky o fondech	1 000	417	41,7
7	Kladné kurzové rozdíly související se SF podle § 4 odst. 2 písm. e) vyhlášky o fondech	0	0	–
8	Bezúplatná plnění určená dárce do SF podle § 4 odst. 2 písm. f) vyhlášky o fondech	0	0	–
9	Použité, snížené nebo zrušené ostatní rezervy podle § 4 odst. 2 písm. i) vyhlášky o fondech	0	0	–
10	Snížené nebo zrušené ostatní opravné položky podle § 4 odst. 2 písm. j) vyhlášky o fondech	0	0	–
11	Dohadné položky aktivní podle § 4 odst. 2 písm. k) vyhlášky o fondech	0	0	–
12	Mimořádné případy externí	0	0	–
13	Mimořádné převody mezi fondy	0	0	–
III.	Čerpání celkem = snížení zdrojů podle § 4 odst. 3 písm. a)	16 451	14 890	90,5
1	Předpisy snížení zdrojů podle § 4 odst. 3 vyhlášky o fondech	16 441	14 890	90,6
1.1	v tom: záůjčky	1 000	865	86,5
1.2	ostatní čerpání	15 441	14 025	90,8
2	Úplaty za bankovní a jiné služby	10	0	0,0
3	Záporné kurzové rozdíly	0	0	–
4	Tvorba ostatních rezerv podle § 4 odst. 4 písm. f) vyhlášky o fondech	0	0	–
5	Tvorba ostatních opravných položek podle § 4 odst. 4 písm. g) vyhlášky o fondech	0	0	–
6	Dohadné položky pasivní podle § 4 odst. 4 písm. h) vyhlášky o fondech	0	0	–
7	Mimořádné případy externí	0	0	–
8	Mimořádné převody mezi fondy	0	0	–
IV.	Konečný zůstatek k poslednímu dni sledovaného období = I + II – III	10 495	12 538	119,5

B.	Sociální fond (SF)	Rok 2022 ZPP	Rok 2022 Skutečnost	Skutečnost 2022/ ZPP 2022 (v %)
	Příjmy a výdaje ve sledovaném období v souladu s § 4 odst. 4 vyhlášky o fondech			
I.	Počáteční zůstatek k 1. 1. ve sledovaném období	14 394	16 055	111,5
II.	Příjmy celkem	12 252	11 481	93,7
1	Převod z běžného účtu PF podle § 4 odst. 2 písm. a) vyhlášky o fondech	10 752	10 048	93,5
2	Úroky z běžného účtu SF	0	0	–
3	Ostatní příjmy podle § 4 odst. 2 písm. d) vyhlášky o fondech	0	0	–
4	Převod ze zisku po zdanění z jiné činnosti podle § 4 odst. 2 písm. b) vyhlášky o fondech	500	1 000	200,0
5	Převod zůstatku běžného účtu SF, v případě sloučení nebo splynutí zdravotní pojišťovny, podle § 4 odst. 2 písm. g) vyhlášky o fondech	0	0	–
6	Splátky ze záůjček zaměstnancům podle § 4 odst. 2 písm. c) vyhlášky o fondech	1 000	433	43,3
7	Kladné kurzové rozdíly související se SF podle § 4 odst. 2 písm. e) vyhlášky o fondech	0	0	–
8	Bezúplatná plnění určená dárce do SF podle § 4 odst. 2 písm. f) vyhlášky o fondech	0	0	–
9	Mimořádné případy externí	0	0	–
10	Mimořádné převody mezi fondy	0	0	–
III.	Výdaje celkem podle § 4 odst. 3 písm. a) vyhlášky o fondech	16 451	14 816	90,1
1	Výdaje podle § 4 odst. 3 vyhlášky o fondech	16 441	14 816	90,1
2	Úplaty za bankovní a jiné služby	10	0	0,0
3	Záporné kurzové rozdíly související se SF	0	0	–
4	Mimořádné případy externí	0	0	–
5	Mimořádné převody mezi fondy	0	0	–
IV.	Konečný zůstatek k poslednímu dni sledovaného období = I + II – III	10 195	12 720	124,8
	Z B IV přináleží hodnotě rezerv k poslednímu dni sledovaného období	0	0	–

Rezervní fond (v tis. Kč)

A.	Rezervní fond (RF)	Rok 2022 ZPP	Rok 2022 Skutečnost	Skutečnost 2022/ ZPP 2022 (v %)
	Tvorba a čerpání ve sledovaném období			
I.	Počáteční zůstatek k 1. 1. ve sledovaném období	573 921	573 921	100,0
II.	Tvorba celkem = zdroje	78 609	84 111	107,0
1	Předpis přidělu ze základního fondu zdravotního pojištění podle § 2 odst. 1 písm. b) vyhlášky o fondech	78 609	84 111	107,0
2	Úroky z běžného účtu RF	0	0	–
3	Bezúplatná plnění určená dárce do RF podle § 2 odst. 1 písm. e) vyhlášky o fondech	0	0	–
4	Převod zůstatku RF v případě sloučení nebo splynutí zdravotní pojišťovny podle § 2 odst. 1 písm. f) vyhlášky o fondech	0	0	–
5	Kauce žadatele podle § 2 odst. 1 písm. a) vyhlášky o fondech	0	0	–
6	Mimořádné případy externí	0	0	–
7	Mimořádné převody mezi fondy	0	0	–
III.	Čerpání celkem = snížení zdrojů	0	0	–
1	Příděl z RF do základního fondu zdravotního pojištění podle § 2 odst. 2 písm. a) vyhlášky o fondech	0	0	–
2	Úplaty za bankovní služby a další úplaty podle § 2 odst. 2 písm. b) vyhlášky o fondech	0	0	–
3	Závazky k úhradě zdravotních služeb z rozhodnutí likvidátora podle § 2 odst. 2 písm. e) vyhlášky o fondech	0	0	–
4	Mimořádné případy externí	0	0	–
5	Mimořádné převody mezi fondy	0	0	–
IV.	Konečný zůstatek k poslednímu dni sledovaného období = I + II – III	652 530	658 032	100,8

B. Rezervní fond (RF)		Rok 2022 ZPP	Rok 2022 Skutečnost	Skutečnost 2022/ ZPP 2022 (v %)
Příjmy a výdaje ve sledovaném období podle § 2 odst. 3 vyhlášky o fondech				
I.	Počáteční zůstatek k 1. 1. ve sledovaném období¹⁾	573 921	573 921	100,0
II.	Příjmy celkem	78 609	84 111	107,0
1	Převod z běžného účtu základního fondu zdravotního pojištění podle § 2 odst. 1 písm. b) vyhlášky o fondech	78 609	84 111	107,0
2	Úroky z běžného účtu RF	0	0	–
3	Bezúplatná plnění určená dárce do RF podle § 2 odst. 1 písm. e) vyhlášky o fondech	0	0	–
4	Převod zůstatku běžného účtu RF v případě sloučení nebo splnutí zdravotní pojišťovny podle § 2 odst. 1 písm. f) vyhlášky o fondech	0	0	–
5	Kauce žadatele podle § 2 odst. 1 písm. a) vyhlášky o fondech	0	0	–
6	Mimořádné případy externí	0	0	–
7	Mimořádné převody mezi fondy	0	0	–
III.	Výdaje celkem	0	0	–
1	Převod z běžného účtu RF na běžný účet základního fondu zdravotního pojištění podle § 2 odst. 2 písm. a) vyhlášky o fondech	0	0	–
2	Úplaty za bankovní služby a další úplaty podle § 2 odst. 2 písm. b) vyhlášky o fondech	0	0	–
3	Závazky k úhradě zdravotních služeb z rozhodnutí likvidátora podle § 2 odst. 2 písm. e) vyhlášky o fondech	0	0	–
4	Mimořádné případy externí	0	0	–
5	Mimořádné převody mezi fondy	0	0	–
IV.	Konečný zůstatek k poslednímu dni vykazovaného období = I + II – III¹⁾	652 530	658 032	100,8

C. Doplnující tabulka: Propočet limitu RF²⁾		Rok 2022 ZPP	Rok 2022 Skutečnost	Skutečnost 2022/ ZPP 2022 (v %)
Propočtová základna pro výpočet limitu přidělu do RF				
1	Výdaje ZFZP za rok 2019	38 452 872	38 452 872	100,0
2	Výdaje ZFZP za rok 2020	41 523 613	41 523 613	100,0
3	Výdaje ZFZP za rok 2021	50 529 540	51 629 816	102,2
4	Průměrné roční výdaje ZFZP za bezprostředně předcházející uzavřené 3 kalendářní roky	43 502 008	43 868 767	100,8
5	Výpočet limitu = 1,5 % z propočtených průměrných výdajů ZFZP	652 530	658 032	100,8

Poznámky:

- 1) Pokud zdravotní pojišťovna nevykáže, že $A I = B I$, případně $A IV = B IV$, tyto rozdíly zdůvodní.
- 2) Tabulku propočtu RF vyplňuje Všeobecná zdravotní pojišťovna ČR podle § 7 odst. 1 písm. b) zákona č. 551/1991 Sb., o Všeobecné zdravotní pojišťovně České republiky, ve znění pozdějších předpisů (dále jen „zákon č. 551/1991 Sb.“) a ostatní zdravotní pojišťovny podle § 18 odst. 1 zákona č. 280/1992 Sb.
Hodnocení dodržení limitu se provádí k 31. prosinci sledovaného období.
Sloučená zdravotní pojišťovna zohlední při propočtu limitu RF § 2 odst. 6 vyhlášky o fondech.
Tvorba v oddílu A odpovídá vždy propočtu povinného přidělu v doplňující tabulce, a to i v případě, že převod finančních prostředků v oddílu B není možno provést v povinné výši, nebo došlo k čerpání finančních prostředků z bankovního účtu RF.
Kladný rozdíl zůstatků mezi oddílem A a oddílem B vykazuje tzv. vnitřní dluh bankovního účtu RF. Tento rozdíl zdravotní pojišťovna zdůvodní.

Fond prevence (v tis. Kč)

A.	Fond prevence (Fprev)	Rok 2022 ZPP	Rok 2022 Skutečnost	Skutečnost 2022/ ZPP 2022 (v %)
	Tvorba a čerpání ve sledovaném období			
I.	Počáteční zůstatek k 1. 1. ve sledovaném období	731 796	702 426	96,0
II.	Tvorba celkem = zdroje	300 100	403 391	134,4
1	Zdroje podle zákona č. 551/1991 Sb. a zákona č. 280/1992 Sb.	300 100	293 404	97,8
1.1	v tom: příděl ze zisku po zdanění	0	0	–
1.2	podíl podle § 19 odst. 1 zákona č. 280/1992 Sb.	300 100	293 404	97,8
1.2.1	v tom: převod ze ZFZP – prostředky pocházející z pojistného na veřejné zdravotní pojištění	48 100	48 654	101,2
1.2.2	prostředky pocházející z pokut, přírážek k pojistnému a penále	116 000	108 750	93,8
1.2.3	převod z PF	136 000	136 000	100,0
1.3	prostředky pocházející z pokut, přírážek k pojistnému a penále podle § 7 odst. 2 zákona č. 551/1991 Sb.	0	0	–
2	Úroky vytvořené na bankovním účtu Fprev	0	0	–
3	Ostatní (bezúplatná plnění)	0	0	–
4	Zúčtování s pojištěnci s vazbou na vyúčtování preventivních programů	0	0	–
5	Zrušení opravných položek	0	0	–
6	Mimořádné případy externí	0	0	–
7	Mimořádné převody mezi fondy	0	109 987	–
III.	Čerpání celkem = snížení zdrojů	310 150	467 356	150,7
1	Preventivní programy	310 000	357 340	115,3
2	Úroky z úvěrů na posílení Fprev	0	0	–
3	Ostatní (úplaty za bankovní a jiné služby)	150	29	19,3
4	Odpis penále, přírážek a pokut k pojistnému, které byly zdrojem Fprev	0	0	–
5	Zúčtování s pojištěnci s vazbou na vyúčtování preventivních programů	0	0	–
6	Snížení fondu o částky penále a přírážek na základě rozhodnutí o odstranění tvrdosti podle § 53a zákona č. 48/1997 Sb.	0	0	–
7	Tvorba opravných položek	0	0	–
8	Mimořádné případy externí	0	109 987	–
9	Mimořádné převody mezi fondy	0	0	–
IV.	Konečný zůstatek k poslednímu dni sledovaného období = I + II – III	721 746	638 461	88,5

B.	Fond prevence (Fprev) Příjmy a výdaje ve sledovaném období	Rok 2022 ZPP	Rok 2022 Skutečnost	Skutečnost 2022/ ZPP 2022 (v %)
I.	Počáteční zůstatek k 1. 1. ve sledovaném období	732 469	732 044	99,9
II.	Příjmy celkem	300 100	401 451	133,8
1	Příjmy finančních prostředků na základě zákona č. 551/1991 Sb. a zákona č. 280/1992 Sb.	300 100	290 219	96,7
1.1	v tom: příděl ze zisku po zdanění	0	0	–
1.2	podíl podle § 19 odst. 1 zákona č. 280/1992 Sb.	300 100	290 219	96,7
1.2.1	v tom: převod ze ZFZP – prostředky pocházející z pojistného na veřejné zdravotní pojištění	48 100	48 654	101,2
1.2.2	prostředky pocházející z pokut, přirážek k pojistnému a penále	116 000	105 565	91,0
1.2.3	převod z PF	136 000	136 000	100,0
1.3	prostředky pocházející z pokut, přirážek k pojistnému a penále podle § 7 odst. 2 zákona č. 551/1991 Sb.	0	0	–
2	Úroky vytvořené na bankovním účtu Fprev	0	0	–
3	Ostatní (bezúplatná plnění)	0	0	–
4	Příjem úvěru na posílení Fprev	0	0	–
5	Zúčtování s pojištěnci s vazbou na vyúčtování preventivních programů	0	0	–
6	Mimořádné případy externí	0	0	–
7	Mimořádné převody mezi fondy	0	111 232	–
III.	Výdaje celkem	310 150	480 119	154,8
1	Výdaje na preventivní programy	310 000	369 746	119,3
2	Úroky z úvěrů	0	0	–
3	Ostatní (úplaty za bankovní a jiné služby)	150	3	2,0
4	Splátky úvěru	0	0	–
5	Zúčtování s pojištěnci s vazbou na vyúčtování preventivních programů	0	0	–
6	Mimořádné případy externí	0	110 370	–
7	Mimořádné převody mezi fondy	0	0	–
IV.	Konečný zůstatek k poslednímu dni sledovaného období = I + II – III	722 419	653 376	90,4
	Z B IV přináležejí hodnotě rezerv k poslednímu dni sledovaného období	0	0	–

Jiná činnost (v tis. Kč)

A.	Jiná činnost	Rok 2022 ZPP	Rok 2022 Skutečnost	Skutečnost 2022/ ZPP 2022 (v %)
I.	Výnosy celkem	12 970	10 100	77,9
1	Výnosy z jiné činnosti	12 970	9 594	74,0
2	Úroky	0	506	–
3	Výnosy z prodeje finančních investic	0	0	–
4	Zvýšení hodnoty cenných papírů vlivem reálného ocenění	0	0	–
5	Mimořádné případy externí	0	0	–
6	Mimořádné převody mezi fondy	0	0	–
II.	Náklady celkem¹⁾	6 853	5 637	82,3
1	Provozní náklady související s jinou činností	6 853	5 637	82,3
1.1	v tom: mzdy bez ostatních osobních nákladů	1 512	1 739	115,0
1.2	ostatní osobní náklady	0	0	–
1.3	pojistné na zdravotní pojištění	136	157	115,4
1.4	pojistné na sociální zabezpečení	375	431	114,9
1.5	odpisy hmotného a nehmotného majetku – podíl vztahující se k této činnosti	1 130	1 838	162,7
1.6	úroky	0	0	–
1.7	pokuty a penále	0	0	–
1.8	finanční náklady spojené s prodejem finančních investic ²⁾	0	0	–
1.9	ostatní provozní náklady	3 700	1 472	39,8
2	Snížení hodnoty cenných papírů vlivem reálného ocenění	0	0	–
3	Mimořádné případy externí	0	0	–
4	Mimořádné převody mezi fondy	0	0	–
III.	Výsledek hospodaření = I – II	6 117	4 463	73,0
IV.	Daň z příjmů	1 421	468	32,9
V.	Zisk z jiné činnosti po zdanění = III – IV	4 696	3 995	85,1

B.	Doplňující informace o cenných papírech pořízených z finančních zdrojů jiné činnosti	Rok 2022 ZPP	Rok 2022 Skutečnost	Skutečnost 2022/ ZPP 2022 (v %)
1	Stav cenných papírů k 1. 1. sledovaného období	0	0	–
2	Stav cenných papírů k poslednímu dni sledovaného období	0	0	–
	Z toho cenné papíry vztahující se k dceřiné společnosti provozující komerční pojištění			
z 1	Stav cenných papírů k 1. 1. sledovaného období	0	0	–
z 2	Stav cenných papírů k poslednímu dni sledovaného období	0	0	–

C.	Doplňující údaje o stavech a pohybu peněžních toků na BÚ jiné činnosti ³⁾		Rok 2022 Skutečnost	
I.	Počáteční zůstatek k 1. 1. ve sledovaném období		56 203	
II.	Příjmy celkem		146 322	
III.	Výdaje celkem		143 149	
IV.	Saldo příjmů a výdajů za sledované období		3 173	
V.	Konečný zůstatek k poslednímu dni sledovaného období		59 376	

Poznámky:

- 1) Náklady na jinou činnost vyjadřují nejpozději k 31. prosinci daného roku celkové náklady na tuto činnost včetně podílu nákladů hrazených v průběhu roku prvotně (zálohově) z PF.
- 2) V oddílu A II ř. 1.8 je nutno uvádět pouze účetní hodnotu prodáváných finančních investic tak, aby bylo možno po odečtení této hodnoty od položky oddílu A I ř. 3 propočítat realizovaný výnos nebo ztrátu z uskutečněného prodeje.
- 3) Tabulka navazuje na obsah přílohy č. 4 "Přehled o peněžních tocích" vyhlášky č. 503/2002 Sb., kterou se provádějí některá ustanovení zákona č. 563/1991 Sb., o účetnictví, ve znění pozdějších předpisů, pro zdravotní pojišťovny, ve znění pozdějších předpisů.

Údaj na ř. C IV doplňujících údajů odpovídá údajům na ř. II F Přehledu o peněžních tocích za dané období.

Struktura nákladů na zdravotní služby podle jednotlivých segmentů (v tis. Kč)

ř.	Ukazatel	Rok 2022 ZPP	Rok 2022 Skutečnost	Skutečnost 2022/ ZPP 2022 (v %)	Rok 2021 Skutečnost	Skutečnost 2022/ Skut. 2021 (v %)
I.	Náklady na zdravotní služby celkem čerpané z oddílu A (příloha č. 2, oddíl A III., ř. 1) ZFZP včetně dohadných položek zúčtované v daném období (součet ř. 1–12)	51 300 000	50 905 519	99,2	50 221 690	101,4
	v tom:					
1	na ambulantní péči celkem (poskytovatelé zdravotních služeb nevykazující žádný kód ošetřovacího dne, zahrnují se náklady na zvlášť účtované léčivé přípravky, zvlášť účtovaný materiál, s výjimkou nákladů na léky na recepty a zdravotnické prostředky vydané na poukazy)	15 068 900	14 724 365	97,7	13 735 633	107,2
1.1	v tom: na zdravotní péči v oboru zubní lékařství (odbornosti 014–015)	1 969 800	1 977 311	100,4	1 749 915	113,0
1.2	na zdravotní péči v oboru všeobecné praktické lékařství a praktické lékařství pro děti a dorost (odbornosti 001–002)	3 144 200	2 844 827	90,5	2 765 881	102,9
1.2.1	v tom: na zdravotní péči v oboru všeobecné praktické lékařství (odbornost 001)	2 325 100	1 955 742	84,1	1 999 303	97,8
1.2.2	na zdravotní péči v oboru praktické lékařství pro děti a dorost (odbornost 002)	819 100	889 085	108,5	766 578	116,0
1.3	na zdravotní péči v oboru gynekologie a porodnictví (odbornosti 603–604 a 613)	714 500	788 471	110,4	637 329	123,7
1.4	na léčebné rehabilitační péči (odbornosti 902 a 917)	615 300	638 714	103,8	558 979	114,3
1.5	na diagnostickou péči (odbornosti 222, 801–802, 806–810, 812–819 a 823)	2 746 500	2 426 061	88,3	2 788 916	87,0
1.5.1	v tom: laboratoře (odbornosti 222, 801–802 a 812–819)	2 181 202	1 943 086	89,1	2 262 972	85,9
1.5.2	radiologie a zobrazovací metody (odbornosti 806 a 809–810)	436 900	358 292	82,0	404 860	88,5
1.5.3	soudní lékařství (odbornost 808)	0	0	–	0	–
1.5.4	patologie (odbornosti 807 a 823)	128 398	124 683	97,1	121 084	103,0
1.6	na domácí péči (odbornosti 911, 914, 916, 921 a 925–926)	367 300	393 747	107,2	342 471	115,0
1.6.1	z toho: domácí péče (odbornost 925)	320 000	361 756	113,0	283 735	127,5
1.6.2	domácí paliativní péče o pacienta v terminálním stavu (odbornost 926)	11 000	18 369	167,0	12 214	150,4
1.7	na specializovanou ambulantní péči (odbornosti neuvedené v ř. 1.1–1.6 a neuvedené v řádce 2)	4 972 800	5 061 757	101,8	4 376 120	115,7
1.7.1	z toho: léčivé přípravky hrazené pouze poskytovateli zdravotních služeb poskytujícím péči na specializovaných pracovištích (viz § 15 zákona č. 48/1997 Sb. a vyhlášku č. 376/2011 Sb., kterou se provádějí některá ustanovení zákona o veřejném zdravotním pojištění (dále jen „vyhláška č. 376/2011 Sb.“))	250 000	287 469	115,0	240 113	119,7
1.7.1.1	z toho: léčivé přípravky hrazené na základě § 16 zákona č. 48/1997 Sb.	2 300	4 259	185,2	3 493	121,9
1.8	na zdravotní péči poskytovatelů zdravotních služeb poskytnutou osobám umístěným u nich z jiných než zdravotních důvodů (§ 22 písm. c) zákona č. 48/1997 Sb. (odbornost 913)	3 500	3 765	107,6	2 713	138,8
1.9	na zdravotní péči poskytnutou v zařízeních sociálních služeb (§ 22 písm. d) zákona č. 48/1997 Sb.) (všechny nasml. odb. kromě 913) ¹⁾	15 000	113	0,8	43 915	0,3
1.10	na ošetřovatelskou a rehabilitační péči poskytnutou v zařízeních sociálních služeb (§ 22 písm. e) zákona č. 48/1997 Sb.) (odbornost 913)	520 000	589 599	113,4	469 394	125,6
2	na lůžkovou zdravotní péči celkem (poskytovatelé zdravotních služeb vykazující kód ošetřovacího dne, zahrnují se náklady na zvlášť účtované léčivé přípravky, zvlášť účtovaný materiál, paušál na léky i případně nasmlouvané služby ambulantní, stomatologickou a přepravu provozovanou v rámci lůžkového PZS s výjimkou nákladů na léky na recepty a zdravotnických prostředků vydaných na poukazy)	27 227 200	27 671 756	101,6	28 106 283	98,5
2.1	v tom: samostatní poskytovatelé lůžkové, ambulantní a jednodenní péče (nemocnice)	25 138 600	25 778 522	102,5	26 324 184	97,9
2.1.1	v tom: ambulantní péče (doklady 01, 01s, 03, 03s, 06 bez vazby na hospitalizační doklad 02 "Metodiky pro pojižování a předávání dokladů")	8 261 200	9 066 584	109,7	8 762 861	103,5
2.1.2	akutní lůžková péče (doklady 02, 02s, 03, 03s a 06 s vazbou na doklad 02 "Metodiky pro pojižování a předávání dokladů")	12 833 600	12 632 865	98,4	14 079 451	89,7
2.1.3	následná lůžková péče (OD 00005, příp. 00024)	923 300	852 659	92,3	712 844	119,6
2.1.4	ostatní (LPS, přeprava atd., tj. zbývající služby neuvedené v ř. 2.1.1, 2.1.2 a 2.1.3)	100 300	106 065	105,7	105 552	100,5

ř.	Ukazatel	Rok 2022 ZPP	Rok 2022 Skutečnost	Skutečnost 2022/ ZPP 2022 (v %)	Rok 2021 Skutečnost	Skutečnost 2022/ Skut. 2021 (v %)
2.1.5	léčivé přípravky hrazené pouze poskytovateli zdravotních služeb poskytujícím péči na specializovaných pracovištích (viz § 15 zákona č. 48/1997 Sb. a vyhlášku č. 376/2011 Sb.)	3 020 200	3 120 349	103,3	2 663 476	117,2
2.1.5.1	z toho: léčivé přípravky hrazené na základě § 16 zákona č. 48/1997 Sb.	224 000	295 748	132,0	214 962	137,6
2.2	samostatní poskytovatelé lůžkové následné péče OD 00021, OD 00022, OD 00023, OD 00025, OD 00026, OD 00027, OD 00028 (OLÚ s výjimkou PZS uvedených v ř. 2.3 a 2.4), OD 00029	1 544 700	1 414 644	91,6	1 311 211	107,9
2.2.1	v tom: psychiatrické (OD 00021, OD 00026)	899 600	831 357	92,4	738 107	112,6
2.2.2	rehabilitační (OD 00022, OD 00025, OD 00027)	206 200	181 948	88,2	184 875	98,4
2.2.3	pneumologie a fteologie (TRN) (OD 00023, OD 00028)	114 000	86 262	75,7	93 822	91,9
2.2.4	ostatní	324 900	315 077	97,0	294 407	107,0
2.3	samostatní poskytovatelé zdravotních služeb vykazující kód ošetrovacího dne 00024 (léčebny dlouhodobě nemocných)	383 100	331 120	86,4	322 340	102,7
2.4	samostatní poskytovatelé zdravotních služeb vykazující kód ošetrovacího dne 00005 (ošetrovatelská lůžka)	110 000	99 393	90,4	99 924	99,5
2.5	lůžka ve speciálních lůžkových zařízeních hospicového typu (OD 00030)	50 800	48 077	94,6	48 624	98,9
3	na lázeňskou léčebně rehabilitační péči	676 700	593 311	87,7	561 063	105,7
3.1	v tom: komplexní lázeňská léčebně rehabilitační péče	664 700	583 064	87,7	550 401	105,9
3.2	příspěvková lázeňská léčebně rehabilitační péče	12 000	10 247	85,4	10 662	96,1
4	na služby v ozdravovnách	8 600	5 857	68,1	5 552	105,5
5	na přepravu (zahrnuje zdravotnickou dopravní službu vč. individuální přepravy, nezahrnuje se přeprava z ř. 2)	220 000	224 542	102,1	176 716	127,1
6	na zdravotnickou záchrannou službu (odbornosti 709 a 799, PZS nevykazující žádný kód ošetrovacího dne)	467 500	440 637	94,3	510 108	86,4
7	na léky vydané na recepty celkem:	5 390 900	5 269 862	97,8	4 944 384	106,6
7.1	v tom: předepsané u poskytovatelů ambulantní péče (samostatní ambulantní PZS)	3 676 700	3 622 129	98,5	3 388 271	106,9
7.1.1	v tom: u poskytovatele v oboru všeobecné praktické lékařství a praktické lékařství pro děti a dorost	1 269 400	1 220 232	96,1	1 141 443	106,9
7.1.2	u poskytovatele specializované ambulantní péče	2 407 300	2 401 897	99,8	2 246 828	106,9
7.2	předepsané u poskytovatelů lůžkové péče	1 714 200	1 647 733	96,1	1 556 113	105,9
8	na zdravotnické prostředky vydané na poukazy celkem	1 155 700	1 203 238	104,1	1 056 995	113,8
8.1	v tom: předepsané u poskytovatelů ambulantní péče (samostatní ambulantní PZS)	652 200	677 311	103,9	601 532	112,6
8.1.1	v tom: u poskytovatele v oboru všeobecné praktické lékařství a praktické lékařství pro děti a dorost	310 500	313 918	101,1	284 769	110,2
8.1.2	u poskytovatele specializované ambulantní péče	341 700	363 393	106,3	316 763	114,7
8.2	předepsané u poskytovatelů lůžkové péče	503 500	525 927	104,5	455 463	115,5
9	na léčení v zahraničí podle §1 odst. 4 písm. b) vyhlášky o fondech²⁾	120 000	81 751	68,1	81 346	100,5
10	finanční prostředky (vrátky) podle § 16b zákona č. 48/1997 Sb.	110 000	133 668	121,5	114 791	116,4
11	náklady na očkovací látky podle zákona č. 48/1997 Sb.	850 000	554 601	65,2	924 089	60,0
12	ostatní náklady na zdravotní služby (které nelze zařadit do předchozích bodů – uvést, co zahrnují)	4 500	1 931	42,9	4 730	40,8
II.	Náklady na zlepšení zdravotních služeb čerpané z jiných fondů³⁾	310 000	357 340	115,3	307 456	116,2
III.	Náklady na zdravotní služby celkem (součet ř. I. + ř. II.)	51 610 000	51 262 859	99,3	50 529 146	101,5

Poznámky:

- 1) V případě, že na ř. 1.9 uvede zdravotní pojišťovna nulu, přestože tento typ zdravotních služeb hradí, je nutno uvést, pod kterým bodem jsou tyto služby zahrnuty a důvod proč nejsou samostatně vykazovány.
- 2) Údaj vychází z oddílu A III ř. 1.1 tabulky č. 2.
- 3) Údaj vychází z oddílu A III ř. 1 tabulky č. 7 mínus údaje oddílu A II ř. 4 tabulky č. 7 plus údaje oddílu A III ř. 5 tabulky č. 7 plus údaje oddílu A III ř. 1 tabulek č. 9 a 10.

Vývoj nákladů na léčení zahraničních pojištěnců v České republice

ř.	Ukazatel	m. j.	Rok 2022 ZPP	Rok 2022 Skutečnost	Skutečnost 2022/ ZPP 2022 (v %)	Rok 2021 Skutečnost	Skutečnost 2022/ Skut. 2021 (v %)
1	Náklady na léčení zahraničních pojištěnců v České republice celkem včetně paušální platby ¹⁾	tis. Kč	235 000	216 796	92,3	197 723	109,6
2	Počet ošetřených zahraničních pojištěnců ²⁾	osoby	32 900	32 742	99,5	31 335	104,5
3	Průměrné náklady na 1 ošetřeného zahraničního pojištěnce	Kč	7 143	6 621	92,7	6 310	104,9

Poznámky:

- 1) Údaje vychází z oddílu A III (ř. 6 + ř. 7) tabulky č. 2.
- 2) Vyjádřeno počtem výkazů.

Náklady na preventivní zdravotní péči čerpané z fondu prevence (v tis. Kč)

ř.	Účelová položka	Počet účastníků ¹⁾	Rok 2022 ZPP	Rok 2022 Skutečnost	Skutečnost 2022/ ZPP 2022 (v %)	Rok 2021 Skutečnost	Skutečnost 2022/ Skut. 2021 (v %)
1	Náklady na zdravotní programy²⁾		276 500	341 315	123,4	294 133	116,0
	Programy prevence pro pojištěnce ZP MV ČR		265 000	330 356	124,7	284 579	116,1
	Program prevence na podporu profesí pojištěnců ZP MV ČR		11 500	10 959	95,3	9 554	114,7
2	Náklady na ozdravné pobyty²⁾	150	33 500	16 025	47,8	13 323	120,3
	Léčebně ozdravné pobyty pro děti	150	3 000	1 806	60,2	480	376,3
	Rehabilitační a léčebně preventivní pobyty (RLPP) a ozdravné pobyty (OP)		30 500	14 219	46,6	12 843	110,7
3	Ostatní činnosti²⁾		0	0	–	0	–
4	Náklady na preventivní zdravotní péči celkem³⁾		310 000	357 340	115,3	307 456	116,2

Poznámky:

- 1) Zdravotní pojišťovna vykazuje pouze v ř. 2 k 31. prosinci kalendářního roku.
- 2) Zdravotní pojišťovna uvede jmenovitě jednotlivé druhy programů nebo činností.
- 3) Vazba na údaje tabulky č. 7 oddíl A III ř. 1 minus údaje oddílu A II ř. 4 plus oddíl A III ř. 5.

Soustava smluvních poskytovatelů zdravotních služeb

ř.	Kategorie smluvních poskytovatelů zdravotních služeb ¹⁾	Počet PZS Skutečnost k 31. 12. 2022	Počet PZS Skutečnost k 31. 12. 2021	Skutečnost 2022/ Skutečnost 2021 (v %)
1	Ambulantní poskytovatelé zdravotních služeb	21 870	21 920	99,8
1.1	z toho: Praktický lékař pro dospělé (odbornost 001)	4 414	4 427	99,7
1.2	Praktický lékař pro děti a dorost (odbornost 002)	1 759	1 792	98,2
1.3	Praktický zubní lékař (odbornosti 014–015)	5 216	5 300	98,4
1.4	Ambulantní specialisté celkem	8 444	8 383	100,7
1.5	Domácí služby (odbornosti 911, 914, 916, 921 a 925–926)	458	443	103,4
1.5.1	z toho: domácí péče (odbornost 925)	357	349	102,3
1.6	Rehabilitační poskytovatelé zdravotních služeb (odbornosti 902 a 917)	1 052	1 043	100,9
1.7	Poskytovatelé zdravotních služeb komplementu (odbornosti 222, 801–802, 806–810, 812–819 a 823)	501	505	99,2
1.7.1	z toho: poskytovatelé zdravotních služeb radiologie a zobrazovací techniky (odbornosti 806 a 809–810)	352	355	99,2
1.7.2	soudní lékařství (odbornost 808)	0	0	–
1.7.3	patologie (odbornosti 807 a 823)	16	17	94,1
1.8	Ostatní ambulantní pracoviště	26	27	96,3
2	Lůžkoví poskytovatelé zdravotních služeb celkem	310	306	101,3
2.1	z toho: Nemocnice	148	148	100,0
2.2	Odborné léčebné ústavy (kromě léčen dlouhodobě nemocných a poskytovatelů zdravotních služeb vykazujících výhradně kód OD 00005)	75	71	105,6
2.2.1	v tom: psychiatrické (OD 00021, OD 00026)	24	23	104,3
2.2.2	rehabilitační (OD 00022, OD 00025, OD 000227)	36	33	109,1
2.2.3	pneumologie a fteologie (TRN) (vykazující kód OD 00023, OD 00028)	12	12	100,0
2.2.4	ostatní	3	3	100,0
2.3	Léčebny dlouhodobě nemocných celkem (vykazující kód 00024)	137	136	100,7
2.3.1	v tom: samostatní poskytovatelé zdravotních služeb	47	47	100,0
2.3.2	začleněné v rámci jiných poskytovatelů zdravotních služeb	90	89	101,1
2.4	Ošetrovatelská lůžka (vykazující kód 00005)	61	60	101,7
2.4.1	v tom: samostatní poskytovatelé zdravotních služeb	18	18	100,0
2.4.2	začleněná v rámci jiných poskytovatelů zdravotních služeb	43	42	102,4
2.5	Lůžka ve speciálních lůžkových zařízeních hospicového typu (vykazující kód OD 00030)	22	22	100,0
3	Lázně	50	50	100,0
4	Ozdravovny	1	1	100,0
5	Zdravotnická dopravní služba	194	190	102,1
6	Zdravotnická záchranná služba (odbornost 709)	30	31	96,8
7	Lékárny a výdejny zdravotnických prostředků	3 982	3 925	101,5
8	OSTATNÍ smluvní poskytovatelé zdravotních služeb	0	0	–

Poznámky:

- 1) Ministerstvo zdravotnictví preferuje diferenciaci smluvních poskytovatelů zdravotních služeb (resp. jednotlivých kategorií) dle IČZ. S ohledem na skutečnost, že pojišťovna může používat rozlišení i dle jiných kritérií (IČO, IČP), je nezbytné upřesnění aplikovaných kritérií na řádku níže.

Použité kritérium pro rozlišení smluvních poskytovatelů zdravotních služeb (IČO, IČP, IČZ):

IČO

Přehled regulačních poplatků

ř.	Ukazatel	m. j.	Rok 2022				
			I. Q	II. Q	III. Q	IV. Q	Celkem
1	Počet pojištěnců, kteří v daném období překročili zákonný limit ²⁾	osoby	18 967	43 412	58 273	68 961	189 613
2	Částka, o kterou byl překročen zákonný limit (vratky) ³⁾	tis. Kč	12 481	32 744	40 237	48 459	133 921
3	Celková částka za regulační poplatky ve výši 90 Kč (vykázán výkon 09545)	tis. Kč	3 688	4 546	4 572	4 502	17 308
4	Celková částka za započitatelné doplatky na léky a potraviny pro zvláštní účely	tis. Kč	110 503	122 526	107 479	123 746	464 254

Poznámky:

- 1) V jednotlivých čtvrtletích budou vykazovány údaje pouze za vyznačené období.
- 2) Jedná se o počet "vratek" provedených v daném období. Pokud pojištěnec obdrží více vratek, je v každém období, za které mu byly vratky vráceny, evidován.
- 3) Vazba na ř. 10 tabulky č. 11.

9 Přílohy

V následujících částech Výroční zprávy ZP MV ČR za rok 2022 jsou přiloženy dokumenty:

9.1 Účetní závěrka včetně přílohy

9.2 Auditorská zpráva k účetní závěrce a výroční zprávě

9.3 Stanoviska Správní rady a Dozorčí rady k výroční zprávě

9.4 Způsob a forma zveřejnění výroční zprávy

Výroční zpráva ZP MV ČR za rok 2022 bude, v souladu s § 15 odst. 13 zákona č. 280/1992 Sb., po schválení Poslaneckou sněmovnou Parlamentu ČR zveřejněna na internetových stránkách (<http://www.zpmvcr.cz/>). Dále bude uložena k nahlédnutí na ředitelství pojišťovny. Po schválení Poslaneckou sněmovnou Parlamentu ČR, případně nejpozději do 12 měsíců od data, ke kterému je zpracována Účetní závěrka, je Výroční zpráva taktéž zveřejněna v obchodním rejstříku.

Rozvaha



k 31. 12. 2022
(v tis. Kč)

Název a sídlo účetní jednotky, IČO

Zdravotní pojišťovna MV ČR
Vinohradská 2577 / 178
130 00 Praha 3
47114304

	č. ř.	Minulé období	Hrubá výše	Úprava	Čistá výše
a	b	1	2	3	4
AKTIVA	x				
A. Dlouhodobý nehmotný majetek	1	40 581	285 016	212 270	72 746
I. Dlouhodobý nehmotný majetek	2	27 525	250 723	212 270	38 453
II. Nedokončený dlouhodobý nehmotný majetek	3	13 056	34 293	0	34 293
III. Poskytnuté zálohy na pořízení nehmotného majetku	4	0	0	0	0
B. Investice	5	0	0	0	0
C. Dlouhodobý hmotný majetek	6	171 802	510 415	350 493	159 922
I. Pozemky a stavby	7	139 430	372 927	243 076	129 851
1. Pozemky	8	24 303	24 303	0	24 303
2. Stavby	9	115 127	348 624	243 076	105 548
II. Movitý majetek	10	32 070	134 723	107 417	27 306
1. Movitý majetek - odepisovaný	11	31 991	134 644	107 417	27 227
2. Movitý majetek - neodepisovaný	12	79	79	0	79
III. Nedokončený dlouhodobý hmotný majetek	13	302	2 765	0	2 765
IV. Poskytnuté zálohy na pořízení hmotného majetku	14	0	0	0	0
D. Dlouhodobý finanční majetek	15	0	0	0	0
I. Podíly v podnikatelských skupinách	16	0	0	0	0
1. Podíly v ovládaných osobách	17	0	0	0	0
2. Dluhopisy vydané ovl. osobami a zápůjčky nebo úvěry posk. těmito os.	18	0	0	0	0
3. Podíly s podstatným vlivem	19	0	0	0	0
4. Dluhopisy vyd. os., ve kterých má úč. j. podst. vliv a zápůj. n. úvěry poskyt. těmito os.	20	0	0	0	0
II. Jiný dlouhodobý finanční majetek	21	0	0	0	0
1. Akcie a ostatní cenné papíry s proměnlivým výnosem, ostatní podíly	22	0	0	0	0
2. Dluhové cenné papíry	23	0	0	0	0
3. Depozita u finančních institucí	24	0	0	0	0
4. Ostatní dlouhodobý finanční majetek	25	0	0	0	0
E. Dlužníci	26	5 097 590	9 740 249	3 737 911	6 002 338
I. Pohledávky z veřejného zdravotního pojištění	27	5 071 262	9 713 305	3 737 911	5 975 394
1. Pohledávky za plátcí pojistného	28	4 733 578	9 117 947	3 716 473	5 401 474
2. Pohledávky za poskytovateli zdravotních služeb	29	51 441	120 700	21 438	99 262
3. Pohledávky z přerozdělení pojistného	30	0	0	0	0
4. Pohledávky z náhrad škod veřejného zdravotního pojištění	31	38 269	43 029	0	43 029
5. Pohledávky z přeplatků do zajišťovacího fondu	32	0	0	0	0
6. Pohledávky z plnění mezinárodních smluv o zdravotní péči	33	177 390	241 200	0	241 200
7. Dohadné položky aktivní	34	64 890	186 863	0	186 863
8. Ostatní pohledávky	35	5 694	3 566	0	3 566
II. Ostatní pohledávky	36	26 328	26 944	0	26 944
1. Krátkodobé	37	12 772	13 115	0	13 115
2. Dlouhodobé	38	13 556	13 829	0	13 829
F. Ostatní aktiva	39	6 864 902	6 155 787	0	6 155 787
I. Zásoby	40	0	0	0	0
II. Hotovost na účtech u finančních institucí a hotovost v pokladně	41	6 864 841	6 155 726	0	6 155 726
1. Zvláštní bankovní účty	42	6 864 203	6 154 847	0	6 154 847
1.1. Základního fondu	43	3 056 253	2 087 597	0	2 087 597
1.2. Rezervního fondu	44	573 921	658 032	0	658 032
1.3. Provozního fondu	45	1 644 069	1 909 137	0	1 909 137
1.4. Sociálního fondu	46	16 055	12 720	0	12 720
1.5. Fondu reprodukce majetku	47	785 658	774 610	0	774 610
1.6. Fondu prevence	48	732 044	653 376	0	653 376
1.7. Fondu pro úhradu preventivní péče	49	0	0	0	0
1.8. Fondu pro zprostředkování úhrady zdravotní péče	50	0	0	0	0
1.9. Fondu pro úhradu závodní prevent. péče z prostředků zaměstnavatele	51	0	0	0	0
1.10. Ostatní bankovní účty	52	56 203	59 375	0	59 375
2. Pokladna a jiné pokladní hodnoty	53	638	879	0	879
III. Jiná aktiva	54	61	61	0	61
G. Časové rozlišení	55	89	90	0	90
I. Náklady příštích období	56	0	0	0	0
II. Příjmy příštích období	57	89	90	0	90
AKTIVA CELKEM	58	12 174 964	16 691 557	4 300 674	12 390 883

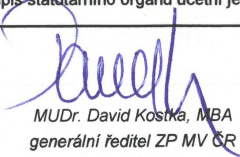
	č. ř.	Minulé období	Hrubá výše	Úprava	Čistá výše
a	b	1	2	3	4
PASIVA	x				
A. Vlastní kapitál	59	5 319 664	5 137 879	0	5 137 879
I. Základní kapitál	60	0	0	0	0
II. Oceňovací rozdíly	61	0	0	0	0
III. Ostatní kapitálové fondy	62	3 261 406	3 520 066	0	3 520 066
1. Provozní fond	63	1 548 254	1 874 105	0	1 874 105
2. Sociální fond	64	15 765	12 538	0	12 538
3. Fond majetku	65	209 103	220 196	0	220 196
4. Fond reprodukce majetku	66	785 858	774 766	0	774 766
5. Fond prevence	67	702 426	638 461	0	638 461
6. Fond pro úhradu preventivní péče	68	0	0	0	0
7. Fond pro zprostředkování úhrady zdravotní péče	69	0	0	0	0
8. Fond pro úhradu závodní preventivní péče z prostředků zaměstnavatele	70	0	0	0	0
9. Jiné	71	0	0	0	0
IV. Ostatní fondy ze zisku	72	0	0	0	0
1. Zdroj podílů v ovládaných osobách	73	0	0	0	0
2. Jiné ostatní fondy ze zisku	74	0	0	0	0
V. Fondy veřejného zdravotního pojištění	75	2 002 465	1 559 025	0	1 559 025
1. Základní fond	76	1 428 544	900 993	0	900 993
2. Rezervní fond	77	573 921	658 032	0	658 032
VI. Výsledek hospodaření minulých období	78	53 262	54 793	0	54 793
VII. Výsledek hospodaření běžného účetního období	79	2 531	3 995	0	3 995
B. Rezervy	80	47 398	44 740	0	44 740
C. Věřitelé	81	6 807 509	7 208 156	0	7 208 156
I. Závazky z veřejného zdravotního pojištění	82	6 650 586	7 039 164	0	7 039 164
1. Závazky za plátcí pojistného	83	0	2	0	2
2. Závazky k poskytovatelům zdravotních služeb	84	4 075 031	4 949 241	0	4 949 241
3. Závazky z přerozdělení pojistného	85	0	0	0	0
4. Závazky k zajišťovacímu fondu	86	0	0	0	0
5. Závazky z plnění mezinárodních smluv o zdravotní péči	87	11 647	19 666	0	19 666
6. Dohadné položky pasivní	88	2 520 940	2 017 635	0	2 017 635
7. Ostatní závazky	89	42 968	52 620	0	52 620
II. Závazky z dluhových cenných papírů , z toho:	90	0	0	0	0
1. Směnitelné (konvertibilní) dluhopisy	91	0	0	0	0
III. Závazky vůči finančním institucím	92	0	0	0	0
IV. Ostatní závazky	93	156 923	168 992	0	168 992
1. Dluhy daňové	94	10 668	10 838	0	10 838
2. Dluhy ze sociálního zabezpečení a veřejného zdravotního pojištění	95	30 525	31 755	0	31 755
3. Ostatní závazky	96	115 730	126 399	0	126 399
D. Ostatní pasiva	97	0	0	0	0
E. Časové rozlišení	98	393	108	0	108
I. Výdaje příštích období	99	106	108	0	108
II. Výnosy příštích období	100	287	0	0	0
PASIVA CELKEM	101	12 174 964	12 390 883	0	12 390 883

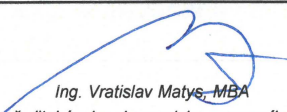
Zpracováno dne: 25.04.2023	Podpis statutárního orgánu účetní jednotky:	Osoba odpovědná za účetnictví: (jméno a podpis)	Osoba odpovědná za účetní závěrku: (jméno a podpis)
Audit provádí : Ernst & Young Audit s.r.o. Na Florenci 2116/15 110 00 Praha 1	 MUDr. David Kostka, MBA generální ředitel ZP MV ČR	 Jan Machoň vedoucí ekonomického oddělení	 Ing. Vratislav Matys, MBA ředitel úseku ekonomicko-provozního

Výkaz zisku a ztráty

k 31. 12. 2022
(v tis. Kč)

Název a sídlo účetní jednotky, IČO

Zdravotní pojišťovna MV ČR
Vinohradská 2577 / 178
130 00 Praha 3
47114304

Rok	Měsíc	Identifikační číslo
2022	12	47114304

	č. ř.	Minulé období	Základna	Mezisoučet	Výsledek
a	b	1	2	3	4
I. Technický účet k neživotnímu pojištění	x				
1. Zasloužené pojistné, očištěné od zajištění	1	0	0	0	0
a) předepsané hrubé pojistné	2	0	0	x	x
b) pojistné postoupené zajišťovatelům (-)	3	0	0	0	x
c) změna stavu hrubé výše rezervy na nezasloužené pojistné (+/-)	4	0	0	x	x
d) změna stavu rezervy na nezasloužené pojistné, podíl zajišťovatelů (+/-)	5	0	0	0	0
2. Převedené výnosy z investic z Netechnického účtu (pol. II.4)	6	0	x	x	0
3. Ostatní technické výnosy, očištěné od zajištění	7	0	x	x	0
4. Náklady na pojistná plnění, očištěné od zajištění:	8	0	0	0	0
a) náklady na pojistná plnění:	9	0	0	0	0
aa) hrubá výše	10	0	0	x	x
bb) podíl zajišťovatelů (-)	11	0	0	0	x
b) změna stavu rezervy na pojistná plnění:	12	0	0	0	0
aa) hrubá výše	13	0	0	x	x
bb) podíl zajišťovatelů (-)	14	0	0	0	0
5. Změny stavu ostatních technických rezerv očištěné od zajištění (+/-)	15	0	x	x	0
6. Prémie a slevy, očištěné od zajištění	16	0	x	x	0
7. Čistá výše provozních nákladů	17	0	0	0	0
a) pořizovací náklady na pojistné smlouvy	18	0	x	0	x
b) změna stavu časově rozlišených pořizovacích nákladů (+/-)	19	0	x	0	x
c) správní režie	20	0	x	0	x
d) provize od zajišťovatelů a podíly na ziscích (-)	21	0	x	0	0
8. Ostatní technické náklady, očištěné od zajištění	22	0	x	x	0
9. Změna stavu vyrovnávací rezervy (+/-)	23	0	x	x	0
10. Mezisoučet, zůstatek Technického účtu k neživotnímu pojištění (pol. II.1)	24	0	x	x	0

	č. ř.	Minulé období	Základna	Mezisoučet	Výsledek
a	b	1	2	3	4
II. Netechnický účet	x				
1. Výsledek Technického účtu k neživotnímu pojištění (pol. I.10)	25	0	x	x	0
2. Výnosy z investic	26	0	0	0	0
a) výnosy z podílů se zvláštním uvedením těch, které pocházejí z ovládaných osob	27	0	x	0	x
b) výnosy z ost. investic, se zvlášť. uved. těch, které poch. z ovlád. osob, v tom:	28	0	0	0	0
aa) výnosy z pozemků a staveb	29	0	0	x	x
bb) výnosy z ostatních investic	30	0	0	0	x
c) změny hodnoty investic	31	0	x	0	x
d) výnosy z realizace investic	32	0	x	0	0
3. Náklady na investice	33	0	0	0	0
a) náklady na správu investic, včetně úroků	34	0	x	0	x
b) změny hodnoty investic	35	0	x	0	x
c) náklady spojené s realizací investic	36	0	x	0	0
4. Převod výnosů z investic na Technický účet k neživotnímu pojištění (pol. I.2)	37	0	x	x	0
5. Ostatní výnosy	38	8 597	0	0	10 100
a) výnosy z výkonů	39	3 312	0	0	4 921
aa) tržby za vlastní výroby	40	0	x	x	0
ab) tržby z prodeje služeb	41	3 312	x	x	4 921
ac) tržby za prodané zboží	42	0	x	x	0
b) jiné výnosy	43	5 285	x	x	5 179
c) použití provoz. fondu na úhradu nákladů provoz. činnosti, týkající se veř. zdrav. poj.	44	0	x	x	0
6. Ostatní náklady	45	5 690	0	0	5 626
a) nakupované výkony	46	1 964	0	0	1 422
aa) spotřebované nákupy	47	99	x	x	127
ab) spotřeba energie	48	386	x	x	417
ac) opravy a udržování	49	0	x	x	0
ad) ostatní služby	50	1 479	x	x	878
b) odpisy	51	2 197	x	x	1 838
c) mzdové náklady	52	1 112	0	0	1 739
ca) mzdové náklady	53	1 112	x	x	1 739
cb) odměny členům správní a dozorčí rady, včetně rozhodčího orgánu	54	0	x	x	0
d) sociální náklady	55	0	x	x	0
da) zákonné sociální náklady	56	0	0	0	0
db) ostatní sociální náklady	57	0	x	x	0
e) jiné náklady	58	417	x	x	627
7. Daň z příjmů	59	363	x	x	468
8. Výsledek hospodaření po zdanění	60	2 544	x	x	4 006
9. Mimořádné náklady	61	0	x	x	0
10. Mimořádné výnosy	62	0	x	x	0
11. Ostatní daně neuvedené v předcházejících položkách	63	13	x	x	11
12. Výsledek hospodaření za účetní období	64	2 531	x	x	3 995

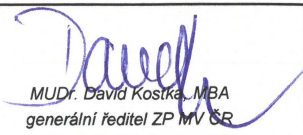
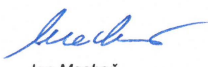
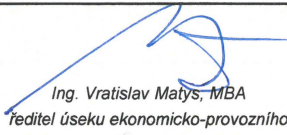
Zpracováno dne: 25.04.2023	Podpis statutárního orgánu účetní jednotky:	Osoba odpovědná za účetnictví: (jméno a podpis)	Osoba odpovědná za účetní závěrku: (jméno a podpis)
Audit provádí : Ernst & Young Audit s.r.o. Na Florenci 2116/15 110 00 Praha 1	 MUDr. David Kostka, MBA generální ředitel ZP MV ČR	 Jan Machoň vedoucí ekonomického oddělení	 Ing. Vratislav Matys, MBA ředitel úseku ekonomicko-provozního

Přehled o změnách vlastního kapitálu

Zdravotní pojišťovny ministerstva vnitra ČR **Právní forma: zdravotní pojišťovna**
IC: 47114304 **Předmět činnosti: poskytování veřejného zdravotního pojištění**
Se sídlem: 130 00 Praha 3 Vinohradská 2577/178
sestavený ke 31. 12. 2022
(v tis. Kč)

		1	2	3	4
Číslo pol.	Název položky	Minulé období	Zvýšení stavu	Snížení stavu	Běžné období
A.	Vlastní kapitál	5 319 664	54 525 281	54 707 066	5 137 879
A.I.	Základní jmění	0	0	0	0
A.II.	Oceňovací rozdíly	0	0	0	0
A.III.	Ostatní kapitálové fondy	3 261 406	2 046 659	1 787 999	3 520 066
A.IV.	Ostatní fondy ze zisku	0	0	0	0
A.V.	Fondy veřejného zdravotního pojištění	2 002 465	52 468 522	52 911 962	1 559 025
A.VI. a A.VII.	Výsledek hospodaření	55 793	10 100	7 105	58 788

Okamžik sestavení: 25.04.2023

Sestavil:



Přehled o peněžních tocích

Zdravotní pojišťovny ministerstva vnitra ČR **Právní forma: zdravotní pojišťovna**
IČ: 47114304 **Předmět činnosti: poskytování veřejného zdravotního pojištění**
Se sídlem: 130 00 Praha 3 Vinohradská 2577/178
sestavený ke 31. 12. 2022
(v tis. Kč)

Číslo pol.	Název položky	Účetní období
P.	Stav peněžních prostředků k počátku účetního období (součet I.P.+II.P.)	6 864 841
I.	Peněžní prostředky fondů	
I.P.	Stav peněžních prostředků k počátku účetního období	6 808 638
<i>I.A.</i>	<i>Příjmy</i>	51 814 097
<i>I.B.</i>	<i>Výdaje</i>	52 526 385
I.F.	Změna stavu peněžních prostředků (rozdíl I.A-I.B)	-712 288
I.R.	Stav peněžních prostředků k okamžiku sestavení mezitímní účetní závěrky nebo k rozvahovému dni	6 096 350
II.	Peněžní prostředky za zdaňovanou činnost	
II.P.	Stav peněžních prostředků k počátku účetního období	56 203
<i>II.A.</i>	<i>Příjmy</i>	146 322
<i>II.B.</i>	<i>Výdaje</i>	143 149
II.F.	Změna stavu peněžních prostředků (rozdíl II.A-II.B)	3 173
II.R.	Stav peněžních prostředků k okamžiku sestavení mezitímní účetní závěrky nebo k rozvahovému dni	59 376
F.	Celková změna stavu peněžních prostředků (součet I.F.+II.F.)	-709 115
R.	Stav peněžních prostředků k okamžiku sestavení mezitímní účetní závěrky nebo k rozvahovému dni	6 155 726

Okamžik sestavení: 25.04.2023

Sestavil:



Příloha
roční účetní závěrky
k 31. prosinci 2022

Příloha účetní závěrky
Zdravotní pojišťovny ministerstva vnitra České republiky IČO: 47114304, sídlo: Praha 3, Vinohradská 2577/178
sestavená k 31. 12. 2022 (v tis. Kč)

Informace o zdravotní pojišťovně

Charakteristika zdravotní pojišťovny

Zdravotní pojišťovna ministerstva vnitra České republiky (dále „ZP MV ČR“ nebo "zdravotní pojišťovna") byla zřízena rozhodnutím Ministerstva práce a sociálních věcí České republiky podle zákona ČNR č. 280/1992 Sb., o resortních, oborových, podnikových a dalších zdravotních pojišťovnách („zákon č. 280/1992 Sb.“) ke dni 1. října 1992 a dne 26. října 1992 byla zapsána v obchodním rejstříku, vedeném Městským soudem v Praze, v oddílu A, vložka 7216.

Právní poměry

Ke dni sestavení účetní závěrky za rok 2022 jsou právní poměry zdravotní pojišťovny v souladu s příslušnými právními předpisy. Jedná se zejména o zákon č. 48/1997 Sb., o veřejném zdravotním pojištění a o změně a doplnění některých souvisejících zákonů (dále „zákon o zdravotním pojištění“), o zákon č. 280/1992 Sb., o zákon č. 592/1992 Sb., o pojistném na veřejné zdravotní pojištění, včetně příslušných prováděcích vyhlášek, a další relevantní platné právní předpisy.

Organizační struktura platná k rozvahovému dni:

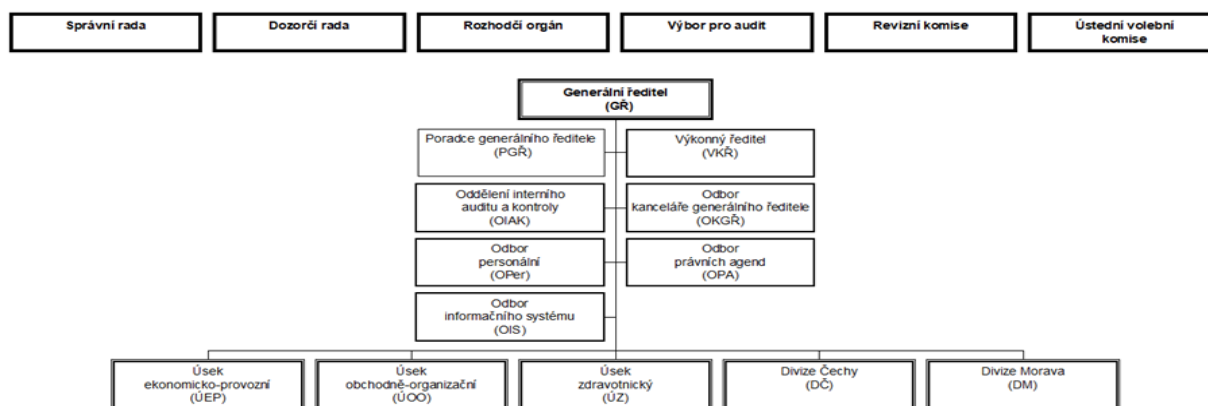

Organizační uspořádání se v rámci divizí dále člení na úseky a jednotlivá pracoviště (klientská centra).

Statutární orgán zdravotní pojišťovny:

Statutárním orgánem zdravotní pojišťovny je generální ředitel MUDr. DAVID KOSTKA, MBA.

Správní a dozorčí orgány zdravotní pojišťovny k 31. prosinci 2022:

Správní a dozorčí orgány zdravotní pojišťovny zabezpečují účast pojištěnců, zaměstnavatelů pojištěnců a státu na řízení ZP MV ČR.

Orgány zdravotní pojišťovny jsou správní rada („SR“) a dozorčí rada („DR“). Každý člen disponuje jedním hlasem.

Příloha účetní závěrky
Zdravotní pojišťovny ministerstva vnitra České republiky IČO: 47114304, sídlo: Praha 3, Vinohradská 2577/178
sestavená k 31. 12. 2022 (v tis. Kč)

Správní rada – složení ke 31. 12. 2022 (V – jmenování vládou; O – za odbory; Z – za zaměstnavatele a OSVČ)	funkce	datum změny od
JUDr. Ing. Jiří NOVÁČEK	předseda - Z	
Mgr. Petr PACHER	místopředseda - O	
Mgr. Jakub DVOŘÁČEK, MHA, LL.M.	člen - V	27. 7. 2022
Mgr. Lucie KRAUSOVÁ	člen - V	17. 3. 2022
Prof. MUDr. Ivan NETUKA	člen - V	17. 3. 2022
MUDr. Richard PIKNER, Ph.D.	člen - V	17. 3. 2022
Ing. Karel TYLL	člen - V	17. 3. 2022
Jiří JÍLEK	člen - O	
plk. Mgr. Aleš LEHKÝ, MBA	člen - O	
JUDr. Milan ŠTĚPÁNEK	člen - O	
Ing. Bc. Petr TOMAN, BA (Hons)	člen - O	
plk. Mgr. Miloš BEDNAŘÍK	člen - Z	
genpor. PhDr. Petr DOHNAL	člen - Z	
genmjr. Mgr. Jan ŠVEJDAR	člen - Z	
genpor. Ing. Vladimír VLČEK, Ph.D., MBA	člen - Z	22. 3. 2022

Dozorčí rada - složení ke 31. 12. 2022 (V – jmenování vládou; O – za odbory; Z – za zaměstnavatele a OSVČ)	funkce	datum změny od
brig. gen. Ing. Petr PETŘÍK	předseda - Z	
Ing. Alena GAŇOVÁ	místopředseda - O	
Ing. Jakub HAAS	člen - V	
doc. MUDr. Ladislav HORÁK, DrSc.	člen - V	
Mgr. Zbyněk PODHRÁZKÝ	člen - V	
Mgr. Bc. Milan SYNEK	člen - O	
Petr ŠTĚPÁNEK	člen - O	
brig. gen. Mgr. Bc. Slavomír BELL, MSc., MBA	člen - Z	
Mgr. Jiří TOMAN	člen - Z	

Změny SR a DR v průběhu roku	SR / DR	datum působení – do:
Ing. Marie BÍLKOVÁ	SR	16. 3. 2022
Mgr. Aneta HEŘMANOVÁ, DiS.	SR	16. 3. 2022
Mgr. Petr JAREMA	SR	16. 3. 2022
Ing. et Ing. Lenka POLIAKOVÁ	SR	17. 3. 2022 - 7. 7. 2022
MUDr. Alena ŠTEFLOVÁ, Ph.D., MPH	SR	7. 2. 2022
Mgr. Pavlína ŽÍLOVÁ	SR	7. 2. 2022

Příloha účetní závěrky
Zdravotní pojišťovny ministerstva vnitra České republiky IČO: 47114304, sídlo: Praha 3, Vinohradská 2577/178
sestavená k 31. 12. 2022 (v tis. Kč)

Výbor pro audit

Výbor pro audit byl ustaven v souladu s § 44 zákona č. 93/2009 Sb., o auditorech.

Výbor pro audit	funkce	datum změny od
Mgr. Jiří ZMATLÍK	předseda	
brig. gen. Ing. Petr PETŘÍK	místopředseda	
brig. gen. Mgr. Bc. Slavomír BELL, MSc., MBA	člen	
Ing. Věra SKALSKÁ	člen	
Bc. Daniel BLÁHA	člen	

Východiska pro přípravu účetní závěrky

Při vedení účetnictví a sestavování účetní závěrky ZP MV ČR postupovala v souladu se zákonem č. 563/1991 Sb., o účetnictví, vyhláškou č. 503/2002 Sb., kterou se provádějí některá ustanovení zákona č. 563/1991 Sb., o účetnictví, pro účetní jednotky, které jsou zdravotními pojišťovnami (dále jen „vyhláška č. 503/2002 Sb.“), českými účetními standardy pro účetní jednotky, které účtují podle vyhlášky 503/2002 Sb. (dále jen „ČÚS“), vyhláškou č. 418/2003 Sb., ve znění pozdějších předpisů, a dalšími souvisejícími předpisy.

Na základě výše uvedených právních předpisů jsou transakce související s veřejným zdravotním pojištěním (dále jen „v. z. p.“) vykazovány prostřednictvím fondů v. z. p. a v ostatních kapitálových fondech. Do výkazu zisků a ztrát se promítají pouze transakce plynoucí z Jiné činnosti.

Účetní závěrka je sestavena na principu historických pořizovacích cen.

Účetnictví zdravotní pojišťovny je vedeno tak, aby účetní závěrka sestavená na jeho základě podávala věrný a poctivý obraz předmětu účetnictví a finanční situace zdravotní pojišťovny.

A.1. Informace podle § 7 odst. 3 zákona č. 563/1991 Sb., o účetnictví (“zákon”)

Účetní závěrka byla sestavena za předpokladu, že účetní jednotka bude nepřetržitě pokračovat ve své činnosti a nenastala u ní žádná skutečnost, která by ji omezovala nebo zabraňovala v této činnosti pokračovat i v dohledné budoucnosti.

A.2. Informace podle § 7 odst. 4 zákona

Uspořádání a označování položek rozvahy a výkazu zisků a ztrát

Uspořádání a označování položek se řídí vyhláškou č. 503/2002 Sb., kterou se provádějí některá ustanovení zákona č. 563/1991 Sb., o účetnictví, pro zdravotní pojišťovny.

A.3. Informace podle § 7 odst. 5 zákona

Účetní metody a postupy

Dlouhodobý hmotný a nehmotný majetek

Dlouhodobý hmotný a nehmotný majetek je evidován v pořizovací ceně. Pořizovací cena zahrnuje cenu pořízení a náklady související s jeho pořízením. Dlouhodobý nehmotný majetek obsahuje zejména software a ocenitelná práva s dobou použitelnosti delší než jeden

Příloha účetní závěrky
Zdravotní pojišťovny ministerstva vnitra České republiky IČO: 47114304, sídlo: Praha 3, Vinohradská 2577/178
sestavená k 31. 12. 2022 (v tis. Kč)

rok s pořizovací cenou vyšší než 60 tis. Kč. Dlouhodobý hmotný majetek (movitý majetek odepisovaný) obsahuje samostatné movité věci, popřípadě soubory se samostatným technicko-ekonomickým určením s dobou použitelnosti delší než jeden rok s pořizovací cenou vyšší než 40 tis. Kč. Pozemky, stavby, umělecká díla jsou dlouhodobým hmotným majetkem bez ohledu na výši ocenění. Dlouhodobý hmotný majetek v pořizovací ceně do 40 tis. Kč a dlouhodobý nehmotný majetek v pořizovací ceně do 60 tis. Kč není vykazován v rozvaze a je účtován do provozního fondu v roce jeho pořízení. Dlouhodobý hmotný majetek v pořizovací ceně od 5 tis. Kč do 40 tis. Kč a dlouhodobý nehmotný majetek v pořizovací ceně od 10 tis. Kč do 60 tis. Kč je sledován v rámci operativní evidence a jeho stav je promítán na podrozvahové účty.

V následující tabulce jsou uvedeny metody a doby odpisování podle skupin majetku:

Majetek	Metoda	Doba odpisování
Stavby	lineární	30 let
Technické zhodnocení pronajatého hmotného majetku	lineární	50 let
Dopravní prostředky	lineární	5 let
Výpočetní technika	lineární	3 – 4 roky
Inventář	lineární	10 let
Ostatní samostatné movité věci	lineární	5 – 10 let
Software	lineární	4 roky

Opravné položky k dlouhodobému majetku ZP MV ČR vytváří v souladu s § 18a vyhlášky č. 503/2002 Sb. ve výši oceňovacích rozdílů. Zdravotní pojišťovna tvoří opravné položky k dlouhodobému hmotnému majetku na základě porovnání zůstatkové hodnoty budov a pozemků s jejich tržní hodnotou. Účetně jsou zachyceny na účtu opravných položek se souvztažným zápisem proti účtům fondu provozního.

Pohledávky z v. z. p.

Pohledávky z v. z. p. zejména částky pojistného na v. z. p., peněžní prostředky plynoucí z měsíčního vyúčtování výsledků přerozdělování pojistného, náhrady nákladů a pohledávky za poskytovateli zdravotních služeb (dále jen „PZS“). Odpis pohledávek za pojistným včetně příslušenství se řídí zvláštním ustanovením § 26c zákona č. 592/1992 Sb.

Pohledávky z pojistného na v. z. p. se k okamžiku vzniku zachycují v nominální hodnotě. Za okamžik vzniku se považuje kalendářní měsíc, ke kterému se pojistné na v. z. p. věcně vztahuje. ZP MV ČR vytváří k pohledávkám z pojistného na v. z. p., pokutám a penále a pohledávkám za PZS opravné položky podle § 21 vyhlášky č. 503/2002 Sb.

Dlužné pojistné, penále a pokuty k pojistnému jsou odepsány, jsou-li nedobytné. Za nedobytný dluh se podle § 26c zákona č. 592/1992 Sb. obecně považuje ten, který byl bezvýsledně vymáhán nebo nevedlo-li by jeho další vymáhání s vysokou pravděpodobností k pozitivnímu výsledku. V případě, že se jedná o odpis pohledávek, u kterých již zanikl nárok na jejich vymáhání, ale existují důvody dané § 12a odst. 5 vyhlášky č. 503/2002 Sb., jsou evidovány v nominální hodnotě v podrozvahové evidenci.

Vlastní kapitál

Vlastní kapitál zdravotní pojišťovny je tvořen ostatními kapitálovými fondy, fondy v. z. p. a výsledkem hospodaření minulých období a běžného účetního období. Zdroje a způsob užití těchto fondů stanovuje zákon č. 280/1992 Sb. a vyhláška č. 418/2003 Sb. Účtování těchto

Příloha účetní závěrky
Zdravotní pojišťovny ministerstva vnitra České republiky IČO: 47114304, sídlo: Praha 3, Vinohradská 2577/178
sestavená k 31. 12. 2022 (v tis. Kč)

fondů probíhá, v souladu s účetními postupy, na rozvahových účtech bez použití účtů nákladů a výnosů.

Položka fondy v. z. p. zahrnuje:

- Základní fond zdravotního pojištění
- Rezervní fond

Položka ostatní kapitálové fondy zahrnuje:

- Provozní fond
- Sociální fond
- Fond majetku
- Fond reprodukce majetku
- Fond prevence

Základní fond zdravotního pojištění (dále jen „ZFZP“) slouží k úhradě zdravotních služeb (dále jen „ZS“) hrazených z v. z. p., k přidělům do rezervního fondu, provozního fondu ke krytí nákladů na činnost zaměstnanecké pojišťovny, k přidělům do fondu prevence a k dalším platbám v rozsahu stanoveném zákonem č. 280/1992 Sb. a vyhláškou č. 418/2003 Sb.

Rezervní fond (dále jen „RF“) slouží ke krytí schodků ZFZP a ke krytí ZS v případech výskytu hromadných onemocnění a přírodních katastrof.

Provozní fond (dále jen „PF“) se používá k úhradě nákladů na vlastní činnost v oblasti v. z. p. a lze jím tvořit sociální fond a fond prevence.

Sociální fond (dále jen „SF“) slouží k zabezpečení kulturních, sociálních a dalších závazků ve prospěch zaměstnanců zdravotní pojišťovny, vyplývajících z kolektivní smlouvy.

Fond majetku se používá ke sledování zůstatkové hodnoty dlouhodobého hmotného a nehmotného majetku zdravotní pojišťovny.

Fond reprodukce majetku (dále jen „FRM“) slouží zdravotní pojišťovně k soustředování prostředků na pořízování dlouhodobého hmotného a nehmotného majetku. Účtování majetku na fond majetku a FRM je realizováno v souladu s novelou ČÚS 281/93 878/2009 v okamžiku jeho úhrady (standard č. 307).

Z fondu prevence (dále jen „Fprev“) lze hradit ZS nad rámec ZS hrazených z v. z. p., u nichž je prokazatelný preventivní, diagnostický nebo léčebný efekt a které jsou poskytovány pojištěncům v souvislosti s jejich existujícím nebo hrozícím onemocněním. Prostředky Fprev lze využít k realizaci preventivních zdravotnických programů sloužících k odhalování závažných onemocnění, na podporu rehabilitačně-rekondičních aktivit vedoucích k prokazatelnému zlepšení zdravotního stavu účastníků a dále na podporu projektů podporujících zvýšení kvality ZS, zdravý způsob života a zdraví pojištěnců (v souladu s ustanovením § 16 odst. 4 zákona č. 280/1992 Sb.).

V souladu s právními předpisy vede ZP MV ČR pro každý fond zvláštní bankovní účty.

Příloha účetní závěrky
Zdravotní pojišťovny ministerstva vnitra České republiky IČO: 47114304, sídlo: Praha 3, Vinohradská 2577/178
sestavená k 31. 12. 2022 (v tis. Kč)

Rezervy

Účetní postupy umožňují použití rezerv a opravných položek na všech fondech pojišťovny.

V souladu s vyhláškou č. 503/2002 Sb. ZP MV ČR účtuje o rezervě na pravomocně neskončené soudní spory, které zdravotní pojišťovna vede jako žalovaná strana ve věcech úhrad ZS a náhrady škod. Rezerva je tvořena v celé výši žalované částky soudních sporů. V průběhu účetního období je rezerva upravována podle aktuálního stavu a vývoje sporů, na které je rezerva tvořena.

Opravné položky

V případě pohledávek z v. z. p. je vytvářena opravná položka ve výši 5,0 % za každých ukončených devadesát dnů po splatnosti dané pohledávky (§ 21 vyhlášky č. 503/2002 Sb.). Z důvodu zpřesnění výpočtu a zařazení pohledávek, které bylo nově nastaveno v rámci aplikace Nová kniha pohledávek, provedla ZP MV ČR v roce 2022 analýzu uplatňovaných procent opravných položek. Vzhledem k minimální výtěžnosti a efektivnosti vymáhání nejstarších pohledávek (pohledávky více než 1080 dnů po splatnosti) bylo přistoupeno ke změně procentuálního rozložení opravných položek následovně: pro pohledávky starší 1 080 dnů, ale mladší 1 440 dnů byla vytvářena opravná položka ve výši 90 %, pro pohledávky starší 1 440 dnů byla vytvářena opravná položka ve výši 100 %.

Dohadné položky

V souladu s vyhláškou č. 503/2002 Sb. ZP MV ČR tvoří pasivní a aktivní dohadné položky. Největší podíl tvoří dohadné položky pasivní k ZFZP zohledňují náklady na ZS poskytnuté v běžném účetním období, které jsou předmětem vyúčtování v následujícím účetním období. Dále ZP MV ČR vytvořila dohadné položky pasivní k Jiné činnosti, které představují předpis daně z příjmů a dohadné položky pasivní vztahující se k PF na nevyúčtované provozní náklady. Aktivní dohadné položky jsou vytvářeny k ZFZP pro oblast potenciálních přeplatků u lůžkových zdravotnických zařízení. Výše dohadných položek je stanovena na základě kvalifikovaného odhadu.

Časové rozlišení

V souladu s ČÚS (standard 309) mohou zdravotní pojišťovny použít účty časového rozlišení pouze u Jiné činnosti. ZP MV ČR časově rozlišuje pouze náklady a výnosy související s jinou činností.

Cenné papíry

O cenných papírech není v ZP MV ČR účtováno.

Přepočty cizích měn

ZP MV ČR používá pro přepočet transakcí v cizí měně uskutečněných v hotovosti denní kurz České národní banky. Při výběru hotovosti z banky je použit aktuální kurz příslušné banky. V případě fakturace zahraničních subjektů a přefakturace Kanceláře zdravotního pojištění v české měně je akceptováno smluvní ujednání a vyčíslení v české měně. V průběhu roku účtuje ZP MV ČR pouze o realizovaných kurzových ziscích a ztrátách. Pro refundaci úhrad ZS pojištěncům je použit ekvivalent ocenění výkonu v české měně.

Příloha účetní závěrky
Zdravotní pojišťovny ministerstva vnitra České republiky IČO: 47114304, sídlo: Praha 3, Vinohradská 2577/178
sestavená k 31. 12. 2022 (v tis. Kč)

Jiná činnost

ZP MV ČR účtuje o Jiné činnosti odděleně od činnosti v. z. p. Náklady a výnosy jsou vykázány na netechnickém účtu výkazu zisků a ztrát.

ZP MV ČR provádí alokaci nákladů mezi PF (oblastí v. z. p.) a Jinou činností prostřednictvím klíče stanoveného na základě interní analýzy nákladů. Interní analýza obsahuje kalkulaci podílu režijních nákladů a mezd v podílu měřitelných veličin vykonávané Jiné činnosti.

ZP MV ČR se v účetních a přímo souvisejících oblastech řídí zejména uvedenými předpisy, na které existují odvolávky v textu nebo v tabulkách:

Zákon č. 563/1991 Sb.	Zákon č. 563/1991 Sb., o účetnictví, ve znění pozdějších předpisů.
Zákon č. 280/1992 Sb.	Zákon č. 280/1992 Sb., o resortních, oborových, podnikových a dalších zdravotních pojišťovnách, ve znění pozdějších předpisů.
Zákon č. 592/1992 Sb.	Zákon č. 592/1992 Sb., o pojistném na veřejné zdravotní pojištění, ve znění pozdějších předpisů.
Zákon č. 48/1997 Sb.	Zákon č. 48/1997 Sb., o veřejném zdravotním pojištění a o změně a doplnění některých souvisejících zákonů, ve znění pozdějších předpisů.
Zákon č. 320/2001 Sb.	Zákon č. 320/2001 Sb., o finanční kontrole ve veřejné správě a o změně některých zákonů (zákon o finanční kontrole), ve znění pozdějších předpisů.
Zákon č. 586/1992 Sb.	Zákon č. 586/1992 Sb., o daních z příjmů, ve znění pozdějších předpisů.
Zákon č. 93/2009 Sb.	Zákon č. 93/2009 Sb., o auditorech a o změně některých zákonů, ve znění pozdějších předpisů.
Vyhláška č. 418/2003 Sb.	Vyhláška č. 418/2003 Sb., kterou se stanoví podrobnější vymezení okruhu a výše příjmů a výdajů fondů veřejného zdravotního pojištění zdravotních pojišťoven, podmínky jejich tvorby, užití, přípustnosti vzájemných převodů finančních prostředků a hospodaření s nimi, limit nákladů na činnost zdravotních pojišťoven krytých ze zdrojů základního fondu včetně postupu propočtu tohoto limitu, ve znění pozdějších předpisů.
Vyhláška č. 503/2002 Sb.	Vyhláška č. 503/2002 Sb., kterou se provádějí některá ustanovení zákona č. 563/1991 Sb., o účetnictví, ve znění pozdějších předpisů, pro zdravotní pojišťovny, ve znění pozdějších předpisů.
Vyhláška č. 362/2010 Sb.	Vyhláška č. 362/2010 Sb., o způsobu podávání informací o hospodaření zdravotních pojišťoven a jejich rozsahu.
Vyhláška č. 500/2002 Sb.	Vyhláška č. 500/2002 Sb., kterou se provádějí některá ustanovení zákona č. 563/1991 Sb., o účetnictví, ve znění pozdějších předpisů, pro účetní jednotky, které jsou podnikateli účtujícími v soustavě podvojného účetnictví.
ČÚS 281/93 878/2009	České účetní standardy pro účetní jednotky, které účtují podle vyhlášky č. 503/2002 Sb., ve znění pozdějších předpisů („v textu jen ČÚS“).

Příloha účetní závěrky
Zdravotní pojišťovny ministerstva vnitra České republiky IČO: 47114304, sídlo: Praha 3, Vinohradská 2577/178
sestavená k 31. 12. 2022 (v tis. Kč)

A.4. Informace podle § 7 odst. 5 zákona o stavu účtů v knize podrozvahových účtů

Číslo položky	Název položky	OBDOBÍ	
		BĚŽNÉ	MINULÉ
P.I.	Majetek účetní jednotky	68 690	61 644
1.	Drobný nehmotný majetek	3 866	4 098
2.	Drobný hmotný majetek	64 824	57 546
3.	Ostatní majetek	0	0
P.II.	Odepsané pohledávky a závazky	150 478	67 954
1.	Odepsané pohledávky celkem	150 478	67 954
	1.1.Odepsané pohledávky – dlužné pojistné	46 821	31 141
	1.2.Odepsané pohledávky – sankční platby v oblasti veřejného zdravotního pojištění	103 657	36 811
	1.3.Odepsané pohledávky – ostatní	0	2
2.	Odepsané závazky	0	0
P.III.	Podmíněné pohledávky z důvodu užívání majetku jinou osobou	0	0
1.	Krátkodobé podmíněné pohledávky z důvodu úplatného užívání majetku jinou osobou	0	0
2.	Dlouhodobé podmíněné pohledávky z důvodu úplatného užívání majetku jinou osobou	0	0
3.	Krátkodobé podmíněné pohledávky z důvodu užívání majetku jinou osobou na základě smlouvy o výpůjčce	0	0
4.	Dlouhodobé podmíněné pohledávky z důvodu užívání majetku jinou osobou na základě smlouvy o výpůjčce	0	0
5.	Krátkodobé podmíněné pohledávky z důvodu užívání majetku jinou osobou z jiných důvodů	0	0
6.	Dlouhodobé podmíněné pohledávky z důvodu užívání majetku jinou osobou z jiných důvodů	0	0
P.IV.	Další podmíněné pohledávky a ostatní podmíněná aktiva	329 698	301 585
1.	Krátkodobé podmíněné pohledávky ze smluv o prodeji dlouhodobého majetku	0	0
2.	Dlouhodobé podmíněné pohledávky ze smluv o prodeji dlouhodobého majetku	0	0
3.	Krátkodobé podmíněné pohledávky z jiných smluv – regresní pohledávky v oper. evidenci	68 180	59 838
4.	Dlouhodobé podmíněné pohledávky z jiných smluv	0	0
5.	Krátkodobé podmíněné pohledávky ze vztahu k prostředkům EU	0	0
6.	Dlouhodobé podmíněné pohledávky ze vztahu k prostředkům EU	0	0
7.	Krátkodobé podmíněné pohledávky ze vztahu k jiným zdrojům	0	0
8.	Dlouhodobé podmíněné pohledávky ze vztahu k jiným zdrojům	0	0
9.	Krátkodobé podmíněné úhrady pohledávek z přijatých zajištění	0	0
10.	Dlouhodobé podmíněné úhrady pohledávek z přijatých zajištění	0	0
11.	Krátkodobé podmíněné pohledávky ze soudních sporů, správních řízení a jiných řízení	0	0
12.	Dlouhodobé podmíněné pohledávky ze soudních sporů, správních řízení a jiných řízení	0	0
13.	Ostatní krátkodobá podmíněná aktiva	0	0
14.	Ostatní dlouhodobá podmíněná aktiva (evidované zdravotnické prostředky "R")	261 518	241 747
P.V.	Podmíněné dluhy z důvodu užívání cizího majetku	0	0
1.	Krátkodobé podmíněné dluhy z leasingových smluv	0	0
2.	Dlouhodobé podmíněné dluhy z leasingových smluv	0	0
3.	Krátkodobé podmíněné dluhy z důvodu úplatného užívání cizího majetku na základě jiného důvodu	0	0
4.	Dlouhodobé podmíněné dluhy z důvodu úplatného užívání cizího majetku na základě jiného důvodu	0	0
5.	Krátkodobé podmíněné dluhy z důvodu užívání cizího majetku na základě smlouvy o výpůjčce	0	0
6.	Dlouhodobé podmíněné dluhy z důvodu užívání cizího majetku na základě smlouvy o výpůjčce	0	0
7.	Krátkodobé podmíněné dluhy z důvodu užívání cizího majetku nebo jeho převzetí z jiných důvodů	0	0
8.	Dlouhodobé podmíněné dluhy z důvodu užívání cizího majetku nebo jeho převzetí z jiných důvodů	0	0
P.VI.	Další podmíněné dluhy a ostatní podmíněná pasiva	0	0
1.	Krátkodobé podmíněné dluhy ze smluv o pořízení dlouhodobého majetku	0	0
2.	Dlouhodobé podmíněné dluhy ze smluv o pořízení dlouhodobého majetku	0	0
3.	Krátkodobé podmíněné dluhy z jiných smluv	0	0
4.	Dlouhodobé podmíněné dluhy z jiných smluv	0	0
5.	Krátkodobé podmíněné dluhy ze vztahu k prostředkům EU	0	0
6.	Dlouhodobé podmíněné dluhy ze vztahu k prostředkům EU	0	0
7.	Krátkodobé podmíněné dluhy vyplývající z právních předpisů a další činnosti moci zákonodárné, výkonné nebo soudní	0	0
8.	Dlouhodobé podmíněné dluhy vyplývající z právních předpisů a další činnosti moci zákonodárné, výkonné nebo soudní	0	0
9.	Krátkodobé podmíněné dluhy z poskytnutých zajištění	0	0
10.	Dlouhodobé podmíněné dluhy z poskytnutých zajištění	0	0
11.	Krátkodobé podmíněné dluhy ze soudních sporů, správních řízení a jiných řízení	0	0
12.	Dlouhodobé podmíněné dluhy ze soudních sporů, správních řízení a jiných řízení	0	0
13.	Ostatní krátkodobá podmíněná pasiva	0	0
14.	Ostatní dlouhodobá podmíněná pasiva	0	0
P.VII.	Vyrovňovací účty	548 866	431 183
1.	Vyrovňovací účet k podrozvahovým účtům	548 866	431 183

Příloha účetní závěrky
Zdravotní pojišťovny ministerstva vnitra České republiky IČO: 47114304, sídlo: Praha 3, Vinohradská 2577/178
sestavená k 31. 12. 2022 (v tis. Kč)

A.5. Informace podle § 18 odst. 3 písm. b) zákona – obsahuje informace o zápisu do veřejného rejstříku

ZP MV ČR byla zřízena rozhodnutím Ministerstva práce a sociálních věcí České republiky podle zákona ČNR č. 280/1992 Sb., o resortních, oborových, podnikových a dalších zdravotních pojišťovnách („zákon č. 280/1992 Sb.“) ke dni 1. října 1992 a dne 26. října 1992 byla zapsána v obchodním rejstříku, vedeném Městským soudem v Praze, v oddílu A, vložka 7216.

A.6. Informace podle § 19 odst. 6 zákona

Další skutečnosti ke konci rozvahového dne:

Dnem 7. 1. 2023 skončilo čtyřleté funkční období doc. MUDr. Ladislava Horáka, DrSc., který byl jmenován vládou do DR s účinností od 8. 1. 2019 (číslo usnesení 13 ze dne 7. 1. 2019), dne 22. 2. 2023 s účinností od 22. 2. 2023 byl jmenován jeho nástupce Ing. Pavel Šotola.

Usnesením vlády č. 44 ze dne 18. 1. 2023 byl z DR s účinností od 18. 1. 2023 odvolán Mgr. Zbyněk Podhrázký a s účinností od 18. 1. 2023 do DR jmenován PhDr. Mgr. Adam Ander, MHA.

V době zpracování Výroční zprávy a účetní závěrky 2022 probíhá legislativní proces ohledně přijetí zákona o kompenzacích zohledňujících dopady epidemie onemocnění Covid-19 v roce 2022 osobám poskytujícím hrazené ZS (sněmovní tisk č. 350), kdy 30. 3. 2023 byl návrh tohoto zákona schválen Senátem Parlamentu ČR. Dle vyjádření Ministerstva zdravotnictví ČR (dále jen „MZ“) při výše zmíněném projednání návrhu zákona se jedná o pojistku a preventivní zákon, který by poskytl právní rámec pro eventuální vydání tzv. kompenzační vyhlášky, tedy prováděcího předpisu k projednávanému zákonu, který by stanovil parametry a pravidla kompenzací v jednotlivých segmentech PZS, pokud by k nim výjimečně mělo dojít. Dále MZ uvádí, že ze současných dat rozhodně nevyplývá důvodná potřeba kompenzací pro PZS (první dva až tři měsíce roku 2022, kdy trvala vlna onemocnění Covid-19 způsobená jeho verzí omicron, neovlivnily hospodaření PZS). Současně zaznělo, že MZ rozhodně neplánuje, že by případná kompenzační vyhláška měla negativně ovlivnit bilanci stávajícího hospodaření zdravotních pojišťoven. Dle výše zmíněných informací z MZ se vedení ZP MV ČR rozhodlo nezohledňovat případné dopady kompenzační vyhlášky na hospodaření společnosti tvorbou rezervy k nákladům na ZS.

Na základě veřejně dostupných informací, které má pojišťovna k dispozici k datu schválení účetní závěrky, lze předpokládat, že bude mít pojišťovna dostatek finančních prostředků k pokračování ve své činnosti po dobu minimálně dalších 12 měsíců.

A.7. Informace podle § 24 odst. 4 vyhlášky 503/2002 Sb.

Údaje o vzájemném zúčtování

Pojišťovna v průběhu roku 2022 neprovedla žádné vzájemné zúčtování.

A.8. Informace o podmíněnosti nabytí právních účinků vkladu do katastru nemovitostí - § 56 odst. 10 vyhlášky 500/2002 Sb.

Údaje o prodaném a v katastru dosud nerealizovaném majetku

Uvedená skutečnost k rozvahovému dni nenastala.

Příloha účetní závěrky
Zdravotní pojišťovny ministerstva vnitra České republiky IČO: 47114304, sídlo: Praha 3, Vinohradská 2577/178
sestavená k 31. 12. 2022 (v tis. Kč)

E.1. Doplnující informace k položkám rozvahy

I. AKTIVA

Dlouhodobý nehmotný majetek (k pol. Aktiva A.I. až III.)

(údaje v tis. Kč)	Software	Nedok. nehmotný majetek	Celkem
Pořizovací cena			
Zůstatek k 1. 1. 2022	219 712	13 056	232 768
Přírůstky (+)	32 476	53 712	86 188
Úbytky (-)	1 465	0	1 465
Přeúčtování (zařazení majetku do užívání)	0	-32 475	-32 475
Zůstatek k 31. 12. 2022	250 723	34 293	285 016
Oprávk			
Zůstatek k 1. 1. 2022	192 187	0	192 187
Odpisy	21 549	0	21 549
Úbytky opravek (-)	-1 466	0	-1 466
Zůstatek k 31. 12. 2022	212 270	0	212 270
Zůstatková hodnota 1. 1. 2022	27 525	13 056	40 581
Zůstatková hodnota 31. 12. 2022	38 453	34 293	72 746

Nedokončený nehmotný majetek představují investice do vývoje a obnovy klíčových informačních systémů, jako je např. finanční a pojišťovací systém, spisová služba, digitalizace a další naplánované projekty, které nebyly dokončeny v aktuálním roce a budou probíhat i v letech následujících.

Dlouhodobý hmotný majetek (k pol. Aktiva C.I. až IV.)

(údaje v tis. Kč)	Pozemky	Budovy Stavby	Dopravní prostředky	Samostat. movité věci	Umělecká díla a sbírky	Nedok. hmotný majetek	Celkem
Pořizovací cena							
Zůstatek k 1. 1. 2022	24 303	347 036	47 542	83 702	79	302	502 964
Přírůstky (+)	0	1 588	2 159	7 097	0	13 307	24 151
Úbytky (-)	0	0	2 159	3 697	0	0	5 856
Přeúčtování (zařazení maj. do užívání)	0	0	0	0	0	-10 844	-10 844
Zůstatek k 31. 12. 2022	24 303	348 624	47 542	87 102	79	2 765	510 415
Oprávk							
Zůstatek k 1. 1. 2022	0	231 909	23 800	75 453	0	0	331 162
Odpisy (+)	0	11 167	8 471	3 750	0	0	23 388
Úbytky opravek (-)	0	0	361	3 696	0	0	4 057
Zůstatek k 31. 12. 2022	0	243 076	31 910	75 507	0	0	350 493
Oprav. položky k 1. 1. 2022	0	0	0	0	0	0	0
Oprav. položky k 31. 12. 2022	0	0	0	0	0	0	0
Zůst. hodn. 1. 1. 2022	24 303	115 127	23 742	8 249	79	302	171 802
Zůst. hodn. 31. 12. 2022	24 303	105 548	15 632	11 595	79	2 765	159 922

Příloha účetní závěrky
Zdravotní pojišťovny ministerstva vnitra České republiky IČO: 47114304, sídlo: Praha 3, Vinohradská 2577/178
sestavená k 31. 12. 2022 (v tis. Kč)

Mezi nejvýznamnější položky přírůstku dlouhodobého hmotného a nehmotného majetku v roce 2022 patřilo pořízení výpočetní techniky a softwaru. Příčinou byly jak legislativní změny, tak vznik nových požadavků a potřeb uvnitř i vně pojišťovny.

Snížení účetní hodnoty dlouhodobého majetku představují odpisy a vyřazení majetku.

Dlouhodobý finanční majetek (k pol. Aktiva D.)

ZP MV ČR nevlastní žádný dlouhodobý finanční majetek.

Pohledávky z v. z. p. (k pol. Aktiva E.I.)

Rozhodující objem pohledávek v čisté výši představují pohledávky za plátcí pojistného, a to 5 401 474 tis. Kč (2021: 4 733 578 tis. Kč).

Objem pohledávek za plátcí pojistného v hrubé výši dosahují výše 9 117 947 tis. Kč (2021: 8 310 394 tis. Kč). Z tohoto objemu tvoří pohledávky po lhůtě splatnosti 5 519 809 tis. Kč (2021: 5 108 001 tis. Kč). K pohledávkám za plátcí pojistného po lhůtě splatnosti jsou způsobem uvedeným v části A.3 vytvořeny opravné položky, jejichž výše činí 3 716 473 tis. Kč (2021: 3 576 816 tis. Kč). Na základě interní analýzy návratnosti výše uvedených pohledávek se ZP MV ČR domnívá, že takto stanovené opravné položky věrně zobrazují skutečnou hodnotu těchto pohledávek.

V účetním období roku 2022 byly provedeny odpisy zejména promlčených a prekludovaných pohledávek, které se vztahovaly k oblasti pojistného a penále. V případě, že se jedná o odpis pohledávek, u kterých není zcela vyloučena budoucí úhrada, jsou do doby vyloučení možnosti úhrady, nejdéle však do jejich promlčení, evidovány v podrozvaze a uvedeny v části A4 P.II přílohy. Celková výše takto evidovaných pohledávek je 150 478 tis. Kč (2021: 67 954 tis. Kč). ZP MV ČR v roce 2022 odepsala pohledávky dle metodiky popsané v části A.3.

Struktura odepsaných pohledávek je následující:

Struktura odepsaných pohledávek ZFZP	2022	2021
Pohledávky z pojistného na v. z. p.	63 000	145 034
Pohledávky z penále a pokut	144 524	168 140
Ostatní pohledávky ZFZP	618	3 665
Odstranění tvrdosti	19 484	24 226
Celkem	227 626	341 065

Aktivní dohadné položky (k pol. Aktiva E.I.7)

K 31. 12. 2022 byly vytvořeny aktivní dohadné položky ve výši 186 863 tis. Kč (2021: 64 890 tis. Kč). Tyto položky jsou vytvářeny zejména na předpokládané přeplatky ZS u PZS. V roce 2022 byla vytvořena aktivní dohadná položka vůči Oborové zdravotní pojišťovně zaměstnanců bank, pojišťoven a stavebnictví na vzniklé přeplatky zdravotních pojišťoven za antigenní testy k testování na onemocnění Covid-19. Tyto prostředky vyúčtovala společnost Avenir a. s. vůči Oborové zdravotní pojišťovně, která v roce 2023 uhradí odpovídající částky ostatním zdravotním pojišťovnám.

Příloha účetní závěrky
Zdravotní pojišťovny ministerstva vnitra České republiky IČO: 47114304, sídlo: Praha 3, Vinohradská 2577/178
sestavená k 31. 12. 2022 (v tis. Kč)

Finanční prostředky a fondy v. z. p. a ostatní kapitálové fondy (k pol. Aktiva F.II.1 a 2)

Porovnání zůstatků fondů se stavem finančních prostředků k jednotlivým fondům:

Porovnání zůstatků fondů (v tis. Kč)	31.12.2022		31.12.2021	
	Fond	Bankovní účet	Fond	Bankovní účet
Základní fond (ZFZP)	900 993	2 088 278	1 428 544	3 056 538
Rezervní fond (RF)	658 032	658 032	573 921	573 921
Provozní fond (PF)	1 874 105	1 909 334	1 548 254	1 644 422
Sociální fond (SF)	12 538	12 720	15 765	16 055
Fond reprodukce majetku (FRM)	774 766	774 610	785 858	785 658
Fond prevence (Fprev)	638 461	653 376	702 426	732 044
Celkem	4 858 895	6 096 350	5 054 768	6 808 638

POZN. Stav bankovního účtu PF a ZFZP zahrnuje hotovost na pokladně, ceniny a účet peněz na cestě.

Zůstatek peněžních prostředků ZP MV ČR na BÚ ZFZP k 31. 12. 2022 činil 2 088 278 tis. Kč, což znamená meziroční pokles objemu dostupných finančních prostředků na tomto fondu o 31,7 % (o 968 260 tis. Kč). Výrazný pokles bankovních zůstatků ZFZP je výsledkem dlouhodobého zvýšení nákladů na ZS. Prostředky ZFZP se na celkovém objemu finančních zdrojů zdravotní pojišťovny k 31. 12. 2022 podílely 34,3 % (2021: 44,9 %).

Ostatní bankovní účty (k pol. Aktiva F.II.1.10.)

Ostatní bankovní účty zahrnují účty Jiné činnosti.

Pokladna a jiné pokladní hodnoty (k pol. Aktiva F.II.2)

Položka zahrnuje zejména aktiva (peníze, ceniny) pokladen k PF, ZFZP a Jiné činnosti.

II. PASIVA

Provozní fond (k pol. Pasiva A.III.1.)

Stav zůstatku PF je dán úsporným režimem hospodaření pojišťovny. Skutečný příděl do PF k 31. 12. 2022 byl nižší o 3 742 tis Kč než maximální možný zákonný limit stanovený dle vyhlášky č. 418/2003 Sb.

Výpočet maximálního limitu pro příděl PF byl proveden následovně:

Propočet přídělu provoznímu fondu	2022	2021
Koeficient limitu nákladů na provozní činnost	3,04	3,04
Rozvrhová základna pro výpočet přídělu do PF	51 636 251	48 844 193
Vypočtený maximální limit nákladů na provozní činnost	1 569 742	1 484 863
Skutečný příděl ze základního do provozního fondu	1 566 000	1 484 000
<i>Ponecháno na úhrady zdravotních služeb na ZFZP (úspora)</i>	3 742	863

Finanční dorovnání přídělu PF proběhlo v následujícím roce.

Příloha účetní závěrky
Zdravotní pojišťovny ministerstva vnitra České republiky
IČO: 47114304, sídlo: Praha 3, Vinohradská 2577/178
sestavená k 31. 12. 2022 (v tis. Kč)

Provozní fond (PF)	Skutečnost	Skutečnost	ZPP
Tvorba a čerpání	Rok 2021	Rok 2022	2022
	(tis. Kč)	(tis. Kč)	(tis. Kč)
Počáteční zůstatek k 1. 1. ve sledovaném období (I)	1 086 329	1 548 254	1 226 828
Tvorba celkem = zdroje (II)	1 486 071	1 569 971	1 657 600
Předpis přidělu ze základního fondu zdravotního pojištění, stanovený podle § 7	1 484 000	1 566 000	1 566 000
Předpis přidělu z fondu reprodukce majetku ve výši schválené správní radou	0	0	0
Předpis převodu prostředků PF v případě sloučení nebo splnutí ZP	0	0	0
Pohledávka z prodeje dlouhodobého hmotného a nehmotného majetku	1 364	2 172	90 800
Předpis mimořádného přidělu VoZP ČR převodem ze ZFZP	0	0	0
Předpis úroků vztahujících se k PF	0	0	0
Kladné kurzové rozdíly související s PF	0	0	0
Ostatní pohledávky vztahující se k PF	707	1 799	800
Pohledávky Všeobecné zdravotní pojišťovny ČR	0	0	0
Předpis bezúplatného plnění určeného výlučně pro PF	0	0	0
Čerpání celkem = snížení zdrojů: (III)	1 024 146	1 244 120	1 524 401
Závazky zdravotní pojišťovny vyplývající ze zajištění provozní činnosti	1 013 274	1 097 874	1 303 649
v tom: mzdy bez ostatních osobních nákladů (včetně náhrad mezd)	476 153	512 305	537 619
ostatní osobní náklady	32 384	36 524	53 700
pojistné za zaměstnance na zdravotní pojištění	46 540	50 094	54 110
pojistné za zaměstnance na sociální zabezpečení	114 952	124 466	149 090
odměny členům správní, dozorčí rady a rozhodčímu orgánu	9 483	9 853	9 855
úroky	0	0	0
podíl úhrad za služby Kanceláře zdravotního pojištění	3 650	4 058	4 400
podíl úhrad zdravotní pojišťovny za vedení centrálního registru pojištěnců	5 455	7 970	7 000
záporné kurzové rozdíly související s PF	1	0	5
úplaty za bankovní a jiné služby	814	708	1 600
závazky k úhradě pokut a penále	0	0	0
úhrada zdravotních služeb z rozhodnutí likvidátora zdravotní pojišťovny	0	0	0
prostředky vynaložené zdravotní pojišťovnou na nákup metodik od VZP ČR	1 523	1 661	1 700
podíl odpisů hmotného a nehmotného majetku vztahovaný k PF	36 478	44 898	75 100
ostatní závazky	285 841	305 337	409 470
v tom: spotřeba energie	9 677	10 181	14 490
opravy a udržování	5 992	7 571	10 900
nájemné	54 075	56 489	66 160
náklady na informační technologie	67 227	72 768	101 200
propagace	75 230	76 362	81 000
spotřebované nákupy	11 920	13 490	29 300
ostatní služby	37 840	40 007	71 110
ostatní provozní náklady	23 880	28 469	35 310
Předpis zákonné výše přidělu do sociálního fondu	9 521	10 246	10 752
Předpis přidělu do rezervního fondu zdravotního pojištění	0	0	0
Předpis přidělu do fondu reprodukce majetku	0	0	0
Předpis přidělu do ZFZP podle rozhodnutí správní rady	0	0	0
Předpis přidělu do FRM ve výši kladného rozdílu mezi prodejní a zůstatkovou cenou	1 351	0	74 000
Předpis přidělu do fondu prevence	0	136 000	136 000
Konečný zůstatek k poslednímu dni sledovaného období = I + II - III	1 548 254	1 874 105	1 360 027

Příloha účetní závěrky
Zdravotní pojišťovny ministerstva vnitra České republiky IČO: 47114304, sídlo: Praha 3, Vinohradská 2577/178
sestavená k 31. 12. 2022 (v tis. Kč)

Sociální fond (k pol. Pasiva A.III.2.)

SF byl vytvářen a čerpán v souladu s platnými předpisy a kolektivní smlouvou.

Sociální fond (SF)	Skutečnost	Skutečnost	ZPP
Tvorba a čerpání	Rok 2021	Rok 2022	2022
	(tis. Kč)	(tis. Kč)	(tis. Kč)
Počáteční zůstatek k 1. 1. ve sledovaném období (I)	17 855	15 765	14 694
Tvorba celkem = zdroje (II)	10 311	11 663	12 252
Předpis přidělu z provozního fondu	9 521	10 246	10 752
Úroky z běžného účtu SF	0	0	0
Předpis ostatních příjmů	0	0	0
Předpis přidělu ze zisku po zdanění z jiné činnosti	500	1 000	500
Převod zůstatku SF, v případě sloučení nebo splynutí zdravotní pojišťovny	0	0	0
Splátky ze zápujček zaměstnancům	290	417	1000
Kladné kurzové rozdíly související se SF	0	0	0
Bezúplatná plnění určená dárce do SF	0	0	0
Čerpání celkem = snížení zdrojů podle § 4 odst. 3 písm. a) (III)	12 401	14 890	16 451
Předpisy snížení zdrojů	12 401	14 890	16 441
v tom: zápujčky	217	865	1 000
ostatní čerpání	12 184	14 025	15 441
Úplaty za bankovní a jiné služby	0	0	10
Záporné kurzové rozdíly	0	0	0
Konečný zůstatek k poslednímu dni sledovaného období = I + II - III	15 765	12 538	10 495

Fond majetku (k pol. Pasiva A.III.3.)

Hodnota majetku pojišťovny evidovaného ve fondu majetku se meziročně zvýšila o 11 093 tis. Kč, tj. z hodnoty 209 103 tis. Kč na hodnotu 220 196 tis. Kč

Příloha účetní závěrky
Zdravotní pojišťovny ministerstva vnitra České republiky IČO: 47114304, sídlo: Praha 3, Vinohradská 2577/178
sestavená k 31. 12. 2022 (v tis. Kč)

Fond reprodukce majetku (k pol. Pasiva A.III.4.)

Čerpání FRM na pořízení majetku bylo v roce 2022 nižší, než bylo plánováno v ZPP 2022 (29,4 %). To je dáno neuskutečněním všech plánovaných investic – zejména nedokončená výběrová řízení u veřejných zakázek z důvodu časové náročnosti přípravy výběrových řízení na klíčové informační systémy. Nedokončené plánované investice jsou přesunuty do roku 2023.

Podíl tvorby FRM byl v roce 2022 ve výši 31,1 % hodnoty uvedené v ZPP 2022. Nízká tvorba FRM byla způsobena zejména nerealizováním prodeje objektu ve vlastnictví ZP MV ČR, který byl přeložen na rok 2023. S tím souvisí také plánovaný předpis převodu z PF ve výši rozdílu mezi prodejní a zůstatkovou cenou prodaného majetku. Dalším důvodem nízké tvorby FRM je nižší objem pořízeného majetku, než s jakou bylo kalkulováno v ZPP 2022 a tedy i nižší odpisy.

Fond reprodukce majetku (FRM)	Skutečnost	Skutečnost	ZPP
Tvorba a čerpání	Rok 2021	Rok 2022	2022
	(tis. Kč)	(tis. Kč)	(tis. Kč)
Počáteční zůstatek k 1. 1. ve sledovaném období (I)	792 784	785 858	794 935
Tvorba celkem = zdroje (II)	40 026	46 736	150 230
Předpis FRM přidělem z provozního fondu ve výši odpisů	38 675	46 736	76 230
Předpis přidělu z provozního fondu ve výši schválené správní radou	0	0	0
Úroky z běžného účtu FRM	0	0	0
Bezúplatné plnění určené dárce na posílení FRM	0	0	0
Příděl ze zisku po zdanění	0	0	0
Zůstatek z FRM sloučené, nebo splynuté zdravotní pojišťovny	0	0	0
Účelová dotace ze státního rozpočtu	0	0	0
Převod z provozního fondu – kladný rozdíl mezi prodejní a zůstatkovou cenou prodaného dlouhodobého hmotného a nehmotného majetku	1 351	0	74 000
Kladné kurzové rozdíly vztahující se k FRM	0	0	0
Čerpání celkem = snížení zdrojů: (III)	46 952	57 828	196 645
Pořízení dlouhodobého hmotného a nehmotného majetku včetně záloh	46 952	57 828	196 645
v tom: pozemky, budovy, stavby	1 786	1 855	7 085
dopravní prostředky	2 159	2 159	2 400
informační technologie	40 589	50 581	157 608
ostatní	2 418	3 233	29 552
Splátky úroků z úvěrů	0	0	0
Úplaty za bankovní služby a další úplaty	0	0	0
Příděl do provozního fondu se souhlasem správní rady	0	0	0
Konečný zůstatek k poslednímu dni sledovaného období = I + II - III	785 858	774 766	748 520

Příloha účetní závěrky
Zdravotní pojišťovny ministerstva vnitra České republiky IČO: 47114304, sídlo: Praha 3, Vinohradská 2577/178
sestavená k 31. 12. 2022 (v tis. Kč)

Fond prevence (k pol. Pasiva A.III.5.)

Fprev byl v roce 2022 vytvářen v souladu se zněním fondové vyhlášky č. 418/2003 Sb., která od roku 2017 umožňuje tvorbu Fprev i ze zdrojů PF. V roce 2022 činil přiděl z PF do Fprev 136 000 tis. Kč (v roce 2021 nebylo této možnosti využito).

Základní zákonná podmínka pro tvorbu Fprev, tj. vyrovnané hospodaření, byla splněna. Dle platné právní úpravy ZP MV ČR dosahuje vyrovnaného hospodaření, jestliže bylo dosaženo kladného zůstatku BÚ ZFZP, aniž by byl použit úvěr pro přiděl do RF, úhradu všech splatných závazků ZFZP a přiděly do ostatních fondů podle vyhlášky č. 418/2003 Sb.

V roce 2022 došlo ke zvýšenému čerpání preventivních programů, než bylo plánováno v ZPP 2022, a to o 15,3 % (v roce 2021 o 6,8 %) a to především v programech zaměřených na podporu zdravého životního stylu, programech prevence civilizačních (kardiologické, nadváha) a dalších onemocnění (dentální hygiena, rovnátka) a očkování.

V roce 2022 byly stejně jako v roce 2021 z Fprev hrazeny náklady vyplývající z § 19 odst. 2 zákona č. 280/1992 Sb. na proplácení úhrady testování zaměstnanců a OSVČ na přítomnost antigenu viru SARS CoV-2 (mimořádné případy externí). Tyto úhrady byly zpětně kompenzovány vůči ZFZP (mimořádné převody mezi fondy).

Fond prevence (Fprev)	Skutečnost	Skutečnost	ZPP
Tvorba a čerpání	Rok 2021	Rok 2022	2022
	(tis. Kč)	(tis. Kč)	(tis. Kč)
Počáteční zůstatek k 1. 1. ve sledovaném období (I)	839 046	702 426	731 796
Tvorba celkem = zdroje (II)	270 050	403 391	300 100
Zdroje podle zákona č. 551/1991 Sb. a č. 280/1992 Sb.	170 861	293 404	300 100
V tom: přiděl ze zisku po zdanění	0	0	0
podíl podle § 19 odst. 1 zákona č. 280/1992 Sb.	170 861	293 404	300 100
z toho: převod ze ZFZP - prostředky pocházející z pojistného na v.z.p.	42 294	48 654	48 100
prostředky pocházející z pokut, přírážek k pojistnému a penále	128 567	108 750	116 000
převod z PF	0	136 000	136 000
Úroky vytvořené na bankovním účtu Fprev	0	0	0
Ostatní (bezúplatná plnění)	0	0	0
Zúčtování s pojištěnci s vazbou na vyúčtování preventivních programů	0	0	0
Zrušení opravných položek	0	0	0
Mimořádné případy externí	0	0	0
Mimořádné převody mezi fondy	99 189	109 987	0
Čerpání celkem = snížení zdrojů: (III)	406 670	467 356	310 150
Preventivní programy	307 456	357 340	310 000
Úroky z úvěrů na posílení Fprev	0	0	0
Ostatní (úplaty za bankovní a jiné služby)	25	29	150
Odpis penále, přírážek a pokut k pojistnému, které byly zdrojem Fprev	0	0	0
Zúčtování s pojištěnci s vazbou na vyúčtování preventivních programů	0	0	0
Snížení fondu o částky penále, pokut a přírážek na základě rozhodnutí o odstranění tvrdosti	0	0	0
Tvorba opravných položek	0	0	0
Mimořádné případy externí	99 189	109 987	0
Mimořádné převody mezi fondy	0	0	0
Konečný zůstatek k poslednímu dni sledovaného období = I + II - III	702 426	638 461	721 746

Příloha účetní závěrky
Zdravotní pojišťovny ministerstva vnitra České republiky IČO: 47114304, sídlo: Praha 3, Vinohradská 2577/178
sestavená k 31. 12. 2022 (v tis. Kč)

Základní fond zdravotního pojištění (k pol. Pasiva A.V.1.)

V roce 2022 dosáhla pojišťovna příjmů pojistného po přerozdělování ve výši 51 454 531 tis. Kč (2021: 48 654 338 tis. Kč). Meziročně to znamená nárůst o 5,8 %.

ZP MV ČR obdržela v roce 2022 z mechanismu přerozdělování 10 962 410 tis. Kč, přičemž vykazované saldo bylo ve výši 10 941 092 tis. Kč. Tento rozdíl ve výši 21 318 tis. Kč vznikl odečtením dříve přerozdělených plateb nahlášených z Generálního finančního ředitelství za OSVČ v paušálním režimu, které byly z tohoto režimu vyřazeny a přešly pod správu ZP MV ČR. Tyto prostředky jsou zahrnuty do výběru pojistného v kategorii OSVČ.

Výdaje na ZS v roce 2022 meziročně vzrostly o 2,1 %, tj. z 49 608 683 tis. Kč na 50 662 769 tis. Kč.

Celková výše nákladů na ZS byla v roce 2022 50 905 519 tis. Kč (v roce 2021: 50 221 690 tis. Kč). Náklady na ZS zahrnují dohadné položky pasivní, jejichž saldo činilo -625 278 tis. Kč.

I v roce 2022 došlo k mimořádným převodům finančních prostředků ze ZFZP do Fprev (dle § 19 odst. 2 zákona č. 280/1992 Sb.) kvůli kompenzaci nákladů vztahující se k příspěvkům na podporu samotestování zaměstnanců ve firmách ve výši 109 987 tis. Kč (2021: 99 189 tis. Kč).

Základní fond zdravotního pojištění (ZFZP)	Skutečnost	Skutečnost	ZPP
Tvorba a čerpání	Rok 2021	Rok 2022	2022
	(tis. Kč)	(tis. Kč)	(tis. Kč)
Počáteční zůstatek k 1. 1. ve sledovaném období	3 936 299	1 428 544	4 599 221
Tvorba celkem = zdroje	50 406 374	52 908 303	52 875 500
Pojistné z veřejného zdravotního pojištění	39 083 724	41 281 487	40 942 000
z toho: dohadné položky k pojistnému	0	0	0
Peněžní prostředky plynoucí z měsíčního vyúčtování výsledků přerozdělování ±	10 582 410	10 941 092	11 280 000
Pojistné z veř. zdrav. pojištění po přerozdělování	49 666 134	52 222 579	52 222 000
Penále, pokuty a přirážky k pojistnému včetně dohadných položek	518 918	375 268	377 000
z toho: dohadné položky	0	0	0
Náhrady nákladů na hrazené služby	71 647	78 282	69 700
Úroky získané hospodařením se ZFZP	0	0	0
Ostatní pohledávky	2 048	1 818	2 500
Převody z jiných fondů	0	0	0
Převod zůstatku ZFZP v případě sloučení nebo splynutí zdravotní pojišťovny	0	0	0
Pohledávky za zahraniční pojišťovnou na základě mezinárodních smluv	136 523	223 896	203 700
Pohledávky za zahraniční pojišťovnou za paušální platbu na cizí pojištěnce	0	0	0
Kladné kursové rozdíly	5 686	3 440	0
Bezüplatné plnění určené dárce pro ZFZP nebo pokud nebyl dárce určen účel bezúplatného plnění	0	0	0
Snížené nebo zrušené opravné položky k pojistnému, penále, pokutám a přirážkám k pojistnému	0	0	0
Snížené nebo zrušené ostatní opravné položky	544	362	600
Použité, snížené nebo zrušené rezervy na pravomocně neskončené soudní spory	4 874	2 658	0

Příloha účetní závěrky
Zdravotní pojišťovny ministerstva vnitra České republiky
IČO: 47114304, sídlo: Praha 3, Vinohradská 2577/178
sestavená k 31. 12. 2022 (v tis. Kč)

Základní fond zdravotního pojištění (ZFZP)	Skutečnost	Skutečnost	ZPP
Tvorba a čerpání	Rok 2021	Rok 2022	2022
	(tis. Kč)	(tis. Kč)	(tis. Kč)
Použité, snižené nebo zrušené ostatní rezervy	0	0	0
Ostatní dohadné položky aktivní vztahující se k základnímu fondu	0	0	0
Mimořádné případy externí	0	0	0
Mimořádné převody mezi fondy	0	0	0
Čerpání celkem = snížení zdrojů:	52 914 129	53 435 854	54 080 709
Závazky za zdravotní služby včetně korekcí a revizí a úhrad jiným zdravotním pojišťovnám, včetně dohad. položek	50 221 690	50 905 519	51 300 000
z toho: závazky za léčení pojištěnců dané zdravotní pojišťovny v cizině	81 346	81 751	120 000
dohadné položky k závazkům	-218 189	-625 278	0
Úroky z úvěrů	0	0	0
Předpis přidělů do jiných fondů	1 703 434	1 807 515	1 808 709
v tom: do rezervního fondu	48 573	84 111	78 609
do provozního fondu	1 484 000	1 566 000	1 566 000
do fondu prevence	170 861	157 404	164 100
Odpis pohledávek	316 839	208 142	352 000
Snížení základního fondu na základě odstranění tvrdosti	24 226	19 484	17 000
Závazky vyplývající z poskytnutí zdravotních služeb vyúčtovaných zdravotní pojišťovně poskytovateli zdravotních služeb za cizí pojištění, včetně výsledků revize	197 053	216 079	234 000
Závazky vůči zahraniční pojišťovně z titulu paušální platby za pojištění	670	717	1 000
Úplaty za bankovní služby a další úplaty	24 741	28 754	30 000
Náklady spojené s vedením osobního účtu pojištěnce	0	0	0
Záporné kursové rozdíly	0	0	0
Tvorba rezervy na pravomocně neskončené soudní spory	0	0	0
Tvorba ostatních rezerv	0	0	0
Tvorba opravných položek k pojistnému, penále, pokutám a přírůstkům k pojistnému	326 287	139 657	338 000
Tvorba ostatních opravných položek	0	0	0
Mimořádné případné externí	0	0	0
Mimořádné převody mezi fondy	99 189	109 987	0
Konečný zůstatek k poslednímu dni sledovaného období	1 428 544	900 993	3 394 012

Příloha účetní závěrky
Zdravotní pojišťovny ministerstva vnitra České republiky IČO: 47114304, sídlo: Praha 3, Vinohradská 2577/178
sestavená k 31. 12. 2022 (v tis. Kč)

Rezervní fond (k pol. Pasiva A.V.2.)

RF je v účetním stavu na výši předepsané zákonným limitem (§ 2 vyhlášky č. 418/2003 Sb. a § 18 zákona č. 280/1992 Sb.). Finanční stav byl naplněn v zákonném termínu.

V roce 2022 přidělila ZP MV ČR do rezervního fondu 84 111 tis. Kč, což je o 5 502 tis. Kč více než hodnota v ZPP 2022. Tento rozdíl vznikl především z důvodu vysokých konečných výdajů předchozího roku, s čímž nebylo počítáno při tvorbě ZPP 2022.

Propočet zákonem stanovené výše byl proveden následovně:

Propočet limitu rezervního fondu	Roční výdaje ZFZP (tis. Kč)	
Účetní období	31.12.2022	31.12.2021
2018		34 807 798
2019	38 452 872	38 452 872
2020	41 523 613	41 523 613
2021	51 629 816	
průměrná hodnota	43 868 767	38 261 428
Vypočtená výše rezervního fondu	658 032	573 921

Rezervní fond (RF)	Skutečnost	Skutečnost	ZPP
Tvorba a čerpání	Rok 2021	Rok 2022	2022
	(tis. Kč)	(tis. Kč)	(tis. Kč)
Počáteční zůstatek k 1. 1. ve sledovaném období (I)	525 348	573 921	573 921
Tvorba celkem = zdroje (II)	48 573	84 111	78 609
Převod ze základního fondu zdravotního pojištění	48 573	84 111	78 609
Úroky z běžného účtu RF	0	0	0
Bezúplatná plnění určená dárce do RF	0	0	0
Převod zůstatku RF v případě sloučení nebo splynutí zdravotní pojišťovny	0	0	0
Kauce žadatele	0	0	0
Čerpání celkem = snížení zdrojů: (III)	0	0	0
Příděl z RF do základního fondu zdravotního pojištění	0	0	0
Úplaty za bankovní služby a další úplaty	0	0	0
Závazky k úhradě zdravotních služeb z rozhodnutí likvidátora	0	0	0
Konečný zůstatek k poslednímu dni sledovaného období = I + II - III	573 921	658 032	652 530

Příloha účetní závěrky
Zdravotní pojišťovny ministerstva vnitra České republiky IČO: 47114304, sídlo: Praha 3, Vinohradská 2577/178
sestavená k 31. 12. 2022 (v tis. Kč)

Rezervy (k pol. Pasiva B.)

V průběhu účetního období byly účtovány rezervy na pasivní soudní spory v celkovém objemu 44 740 tis. Kč (2021: 47 398 tis. Kč), což představuje jejich snížení o 2 658 tis. Kč.

Závazky z v. z. p. (k pol. Pasiva C. I.)

Nejvyšší objem závazků z v. z. p. představují závazky za PZS včetně dohadných položek pasivních ve výši 6 966 876 tis. Kč (2021: 6 595 971 tis. Kč). ZP MV ČR neeviduje žádné závazky po lhůtě splatnosti.

Dohadné položky pasivní (k pol. Pasiva C.I.6.)

ZP MV ČR vytvořila dohadné položky pasivní k ZFZP ve výši 2 017 635 tis. Kč (2021: 2 520 940 tis. Kč). Tento dohad se tvoří na závazky PZS vztahující se k běžnému účetnímu období, které budou zúčtovány v roce následujícím. Dohadné položky zohledňují navýšení hodnoty bodu dle kvalitativních ukazatelů, rozdíl výkonového ocenění a zálohových plateb, a také náklady spojené s epidemií onemocnění Covid-19.

Závazky vůči finančním institucím (k pol. Pasiva C.III.)

ZP MV ČR neměla k 31. 12. 2022 ani k 31. 12. 2021 žádné závazky vůči finančním institucím (bankovní úvěry).

Ostatní závazky (k pol. Pasiva C. IV)

Závazky a pohledávky ze sociálního zabezpečení, zdravotního pojištění a daňové závazky

Závazky a pohledávky ze sociálního zab., zdrav. pojištění a daňové závazky	2022	2021
Splatné závazky pojistného na sociální zabezpečení a příspěvku na státní politiku zaměstnanosti	21 010	20 188
Splatné závazky v. z. p.	10 745	10 337
Evidované daňové nedoplatky u místně příslušných finančních orgánů	10 838	10 668
Evidované daňové přeplatky u místně příslušných finančních orgánů	67	276

Žádný z uvedených závazků není po lhůtě splatnosti.

Daňové závazky k 31. 12. 2022 činí 10 838 tis. Kč (2021: 10 668 tis. Kč) a jsou převážně z předpisu prosincových mezd. Daň z příjmu právnických osob vykazuje po započtení uhrazených záloh a vytvořené dohadné položky na daňovou povinnost za rok 2022 přeplatek ve výši 67 tis. Kč (2021: přeplatek 276 tis. Kč). Přiznání k dani z příjmů právnických osob za rok 2022 bude zpracovávat daňový poradce. Závazek daně z přidané hodnoty činí 10 tis. Kč (2021: 19 tis. Kč). Žádná z uvedených položek není po lhůtě splatnosti.

Příloha účetní závěrky
Zdravotní pojišťovny ministerstva vnitra České republiky IČO: 47114304, sídlo: Praha 3, Vinohradská 2577/178
sestavená k 31. 12. 2022 (v tis. Kč)

OSTATNÍ INFORMACE

Zaměstnanci a vedoucí pracovníci

Průměrný počet zaměstnanců a osobní náklady za rok 2022 a 2021:

Rok	Prům. počet zaměstnanců	Mzdové náklady a ost. os. náklady	Náklady na sociální zabezpečení a zdravotní pojištění	Ostatní sociální náklady
2021	698	508 537	161 492	8 998
2022	708	548 829	174 560	10 480

Pozn.: V tabulce jsou uvedeny údaje o mzdách, sociálním a zdravotním pojištění a ostatních sociálních nákladech hrazených z provozního fondu. Ostatní sociální náklady zahrnují náklady na stravování zaměstnanců formou stravovacích poukázek.

Podíl OON ve mzdových nákladech včetně OON činí 6,7 % (2021: 6,4 %). Meziroční nárůst průměrného počtu zaměstnanců o deset osob je dán potřebou zajištění obslužnosti při průběžně rostoucích počtech pojištěnců a růstem administrativní náročnosti jednotlivých agend.

Členům správních a dozorčích orgánů byly vyplaceny za rok 2022 odměny z titulu výkonu funkce ve výši 9 853 tis. Kč (2021: 9 483 tis. Kč).

Závazky nevykázané v rozvaze

ZP MV ČR nemá žádné závazky z finančního leasingu ani jiné závazky nevykázané v rozvaze.

Informace o spřízněných osobách

ZP MV ČR nemá spřízněné osoby.

Příloha účetní závěrky
Zdravotní pojišťovny ministerstva vnitra České republiky IČO: 47114304, sídlo: Praha 3, Vinohradská 2577/178
sestavená k 31. 12. 2022 (v tis. Kč)

E.2. Doplnující informace k položkám výkazu zisku a ztráty

Jiná činnost (k pol. Aktiva F.II.1.10)

ZP MV ČR provozuje dva typy Jiné činnosti. Jedná se o pronájem nevyužívaných prostor v objektech, kterých je ZP MV ČR vlastníkem, a zprostředkování připojištění pro komerční pojišťovny. Výnosy z provozování těchto výše zmíněných činností byly v roce 2022 a 2021 následující:

Jiná činnost (k pol. Pasiva A.VI.)	2022	2021
Pronájem nemovitostí	4 289	4 753
Zprostředkování připojištění pro komerční pojišťovny	4 921	3 312
Celkem nájemné a připojištění	9 210	8 065
Ostatní výnosy	890	532
Celkem	10 100	8 597

Příloha účetní závěrky
Zdravotní pojišťovny ministerstva vnitra České republiky IČO: 47114304, sídlo: Praha 3, Vinohradská 2577/178
sestavená k 31. 12. 2022 (v tis. Kč)

Jiná činnost (k pol. Pasiva A.VI.)	Skutečnost	Skutečnost	ZPP
	Rok 2021	Rok 2022	2022
	(tis. Kč)	(tis. Kč)	(tis. Kč)
Výnosy celkem (I)	8 597	10 100	12 970
Výnosy z jiné činnosti	8 597	9 594	12 970
Úroky	0	506	0
Výnosy z prodeje finančních investic	0	0	0
Zvýšení hodnoty cenných papírů vlivem reálného ocenění	0	0	0
Náklady celkem (II)	5 703	5 637	6 853
Provozní náklady související s jinou činností	5 703	5 637	6 853
v tom: mzdy bez ostatních osobních nákladů	1 112	1 739	1 512
ostatní osobní náklady	0	0	0
pojistné na zdravotní pojištění	100	157	136
pojistné na sociální zabezpečení	276	431	375
odpisy hmotného a nehmotného majetku – podíl vztahující se k této činnosti	2 197	1 838	1 130
úroky	0	0	0
pokuty a penále	0	0	0
finanční náklady spojené s prodejem finančních investic	0	0	0
ostatní provozní náklady	2 018	1 472	3 700
Snížení hodnoty cenných papírů vlivem reálného ocenění	0	0	0
Výsledek hospodaření (III = I - II)	2 894	4 463	6 117
Daň z příjmů (IV)	363	468	1421
Zisk z jiné činnosti po zdanění = III - IV	2 531	3 995	4 696

Výsledek hospodaření (k pol. Pasiva A.VII.)

V roce 2022 je výsledkem hospodaření zisk po zdanění ve výši 3 995 tis. Kč (2021: 2 531 tis. Kč) a výsledek hospodaření minulých období činí tis. 54 793 Kč (2021: 53 262 tis. Kč). O použití nerozděleného zisku rozhoduje SR. K datu sestavení účetní závěrky nebylo o konkrétním použití kumulovaných prostředků rozhodnuto a nebyly čerpány.

Příloha účetní závěrky
Zdravotní pojišťovny ministerstva vnitra České republiky IČO: 47114304, sídlo: Praha 3, Vinohradská 2577/178
sestavená k 31. 12. 2022 (v tis. Kč)

Druhová výsledovka (údaje v tis. Kč):

Analytické členění nákladů a výnosů (k pol. Pasiva A.III.1.)	PF akt. období	PF předch. období	JČ akt. období	JČ předch. období	Celkem akt. obd.	Celkem min. období
Výkonová spotřeba	295 215	276 056	1 148	1 242	296 363	277 298
Spotřebované nákupy	32 417	25 697	127	99	32 544	25 796
Spotřeba energie	10 181	9 677	417	386	10 598	10 063
Opravy a udržování	7 571	5 992	0	0	7 571	5 992
Ostatní služby	245 046	234 690	604	757	245 650	235 447
Odpisy dlouhodobého majetku	44 898	36 478	1 838	2 197	46 736	38 675
Opravné položky k majetku	0	0	0	0	0	0
Osobní náklady	744 384	688 582	2 327	1 488	746 711	690 070
Mzdové náklady	512 305	476 153	1 739	1 112	514 044	477 265
Odměny členům správních a dozorčích orgánů	9 853	9 483	0	0	9 853	9 483
Ostatní osobní náklady (dohody)	36 524	32 384	0	0	36 524	32 384
Náklady na soc. zabezpečení a zdravot. pojištění	174 560	161 492	588	376	175 148	161 868
Sociální náklady	11 142	9 070	0	0	11 142	9 070
Jiné ostatní náklady	13 252	12 055	313	763	13 565	12 818
<i>Příděl SF</i>	<i>10 246</i>	<i>9 521</i>	<i>0</i>	<i>0</i>	<i>10 246</i>	<i>9 521</i>
<i>Odvod do FRM</i>	<i>0</i>	<i>1 351</i>	<i>0</i>	<i>0</i>	<i>0</i>	<i>1 351</i>
<i>Příděl do Fprev</i>	<i>136 000</i>	<i>0</i>	<i>0</i>	<i>0</i>	<i>136 000</i>	<i>0</i>
Ostatní výnosy	3 971	2 071	10 100	8 597	14 071	10 668
Tržby z prodeje služeb	0	0	9 594	8 597	9 594	8 597
Jiné výnosy (úroky)	3 971	2 071	506	0	4 477	2 071
Počáteční zůstatek PF	1 548 254	1 086 329	0	0	1 548 254	1 086 329
Příděl ze ZFZP	1 566 000	1 484 000	0	0	1 566 000	1 484 000
Daně a mimoř. náklady	125	103	479	376	604	479
Mimořádné výnosy	0	0	0	0	0	0
NÁKLADY (ČERPÁNÍ) CELKEM	1 097 874	1 013 274	6 105	6 066	1 103 979	1 019 340
VÝNOSY (TVORBA) CELKEM	3 971	2 071	10 100	8 597	14 071	10 668
Výsledek hospodaření			3 995	2 531	3 995	2 531
Konečný zůstatek PF	1 874 105	1 548 254			1 874 105	1 548 254

JČ = Jiná činnost

Pozn.: V případě údajů o PF bylo využito údajů účtovaných jako tvorba a čerpání PF.

Příloha účetní závěrky
Zdravotní pojišťovny ministerstva vnitra České republiky IČO: 47114304, sídlo: Praha 3, Vinohradská 2577/178
sestavená k 31. 12. 2022 (v tis. Kč)

E.3. Doplnující informace k položkám přehledu o peněžních tocích

Přehled o peněžních tocích zahrnuje pohyby finančních prostředků s vyloučením vnitřních finančních toků na jednotlivých fondech.

E.4. Doplnující informace k položkám přehledu o změnách vlastního kapitálu

Přehled o změnách vlastního kapitálu pouze doplňuje údaje z Rozvahy, pasiva část A.

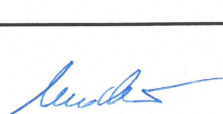
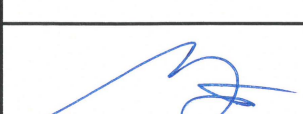
Zpracováno dne: 25. dubna 2023	Podpis statutárního orgánu účetní jednotky:	Osoba odpovědná za účetnictví (jméno a podpis):	Osoba odpovědná za účetní závěrku (jméno a podpis):
Audit provádí: Ernst & Young Audit s.r.o. Na Florenci 2116/15 110 00 Praha 1	 MUDr. David Kostka, MBA generální ředitel ZP MV ČR	 Jan Machoň vedoucí ekonomického odd.	 Ing. Vratislav Matys, MBA ředitel úseku ekonomicko-provozního

ZPRÁVA NEZÁVISLÉHO AUDITORA

Správní radě a dozorčí radě Zdravotní pojišťovny ministerstva vnitra České republiky

Zpráva o auditu účetní závěrky

Výrok auditora

Provedli jsme audit přiložené účetní závěrky společnosti Zdravotní pojišťovna ministerstva vnitra České republiky (dále také „Společnost“) sestavené na základě českých účetních předpisů, která se skládá z rozvahy k 31. prosinci 2022, výkazu zisku a ztráty, přehledu o změnách vlastního kapitálu a přehledu o peněžních tocích za rok končící 31. prosince 2022 a přílohy této účetní závěrky, která obsahuje popis použitých podstatných účetních metod a další vysvětlující informace. Údaje o Společnosti jsou uvedeny v bodě Informace o zdravotní pojišťovně přílohy této účetní závěrky.

Podle našeho názoru přiložená účetní závěrka podává věrný a poctivý obraz aktiv a pasiv Společnosti Zdravotní pojišťovna ministerstva vnitra České republiky k 31. prosinci 2022 a nákladů a výnosů a výsledku jejího hospodaření a peněžních toků za rok končící 31. prosince 2022 v souladu s českými účetními předpisy.

Základ pro výrok

Audit jsme provedli v souladu se zákonem o auditorech, nařízením Evropského parlamentu a Rady (EU) č. 537/2014 a standardy Komory auditorů České republiky pro audit, kterými jsou mezinárodní standardy pro audit (ISA) případně doplněné a upravené souvisejícími aplikačními doložkami. Naše odpovědnost stanovená těmito předpisy je podrobněji popsána v oddílu Odpovědnost auditora za audit účetní závěrky. V souladu se zákonem o auditorech a Etickým kodexem přijatým Komorou auditorů České republiky jsme na Společnosti nezávislí a splnili jsme i další etické povinnosti vyplývající z uvedených předpisů. Domníváme se, že důkazní informace, které jsme shromáždili, poskytují dostatečný a vhodný základ pro vyjádření našeho výroku.

Hlavní záležitosti auditu

Hlavní záležitosti auditu jsou záležitosti, které byly podle našeho odborného úsudku při auditu účetní závěrky za běžné období nejvýznamnější. Těmito záležitostmi jsme se zabývali v kontextu auditu účetní závěrky jako celku a v souvislosti s utvářením názoru na tuto závěrku. Samostatný výrok k těmto záležitostem nevyjadřujeme. U jednotlivých hlavních záležitostí auditu popisovaných níže uvádíme, jakým způsobem jsme je v rámci auditu řešili.

Splnili jsme povinnosti popsané v naší zprávě v oddílu Odpovědnost auditora za audit účetní závěrky, včetně povinností souvisejících s těmito záležitostmi. V rámci auditu jsme tudíž provedli rovněž postupy, jejichž cílem je reagovat na naše vyhodnocení rizik významné (materiální) nesprávnosti účetní závěrky. Výsledky námi provedených auditorských postupů, včetně postupů zaměřujících se na níže uvedené záležitosti, jsou základem pro vyjádření našeho výroku k přiložené účetní závěrce.

Rozeznání výdajů na zdravotní služby a tvorba dohadné položky

Úhrady zdravotních služeb tvoří významnou část úbytku základního fondu Společnosti, jak je uvedeno v bodech E.1 Dohadné položky pasivní přílohy této účetní závěrky. Klíčový vliv na tento fond má odhad celkové výše poskytnutých služeb v daném roce, který je na konci roku tvořen dohadnou položkou na úhrady zdravotních služeb. Tvorba této dohadné položky je založena na

V rámci prováděných auditových postupů jsme zhodnotili nastavení procesu schvalování a účtování úhrad zdravotních služeb a procesu stanovení dohadné položky na konci roku, včetně nastavení vnitřních kontrol. U procesu schvalování a účtování úhrad zdravotních služeb jsme rovněž otestovali provozní účinnost vnitřních kontrol.

komplexním výpočtu, zahrnujícím aplikaci pravidel úhradové vyhlášky a odborného úsudku ohledně objemu poskytnutých, ale dosud nevykázaných zdravotních služeb. Výpočet dohadné položky vyžaduje rovněž zohlednění aktuálně vykázaných nákladů od poskytovatelů zdravotních služeb a výše jim vyplacených záloh.

Vzhledem k významnosti dohadné položky pro finanční výkazy, komplexitě jejího stanovení a významnému úsilí, které je této oblasti v rámci auditu věnováno, jsme tuto oblast vyhodnotili jako jednu z hlavních záležitostí auditu.

Posoudili jsme výsledky zpětného testování dohadných položek tvořených za minulé účetní období tak, že jsme porovnali loňský odhad na skutečně provedené úhrady. Dále jsme zhodnotili, zda výsledky zpětného testování byly zohledněny ve stanovení dohadné položky pro letošní rok a zda výše vytvořené dohadné položky odpovídá vývoji skutečných úhrad po datu účetní závěrky.

Na vzorku jsme otestovali matematickou správnost výpočtu dohadné položky, posoudili jsme správnost vstupních dat sesouhlasením na zdrojová data, posoudili jsme přiměřenost použitých předpokladů a také soulad výpočtu s platnou úhradovou vyhláškou a platnou kompenzační vyhláškou.

Dále jsme zhodnotili přiměřenost údajů, které se týkají dohadných položek na úhrady zdravotních služeb, zveřejněných v bodech A.3 Dohadné položky, A.6 Další skutečnosti ke konci rozvahového dne a E.1 Dohadné položky pasivní přílohy této účetní závěrky v souladu s českými účetními předpisy.

Opravná položka k pohledávkám

Jak je uvedeno v bodech A.3 Pohledávky z veřejného zdravotního pojištění, A.3 Opravné položky a E.1 Pohledávky z veřejného zdravotního pojištění přílohy této účetní závěrky, významnou část pohledávek Společnosti tvoří pohledávky po splatnosti. K těmto pohledávkám tvoří Společnost opravnou položku ve významné výši. Výpočet této opravné položky vyžaduje velkou míru úsudku ze strany vedení ohledně pravděpodobnosti a výše splacení těchto pohledávek, včetně posouzení dopadu pandemie COVID-19, a vyžaduje významné úsilí ze strany auditu.

Proto jsme tuto oblast vyhodnotili jako jednu z hlavních záležitostí auditu.

V rámci prováděných auditových postupů jsme posoudili nastavení procesu výpočtu opravných položek, včetně nastavení vnitřních kontrol.

Posoudili jsme úplnost dat ohledně nesplacených pohledávek, které byly zahrnuty do výpočtu opravné položky. V rámci našeho testování jsme rovněž na vzorku zhodnotili správnost věkové struktury pohledávek, na nichž výpočet opravné položky proběhl, a zkontrolovali jsme matematickou správnost výpočtu opravné položky.

Posoudili jsme výsledky zpětného testování koeficientů pro výpočet opravné položky, které Společnost provedla. Zároveň jsme posoudili, zda tyto použité koeficienty odpovídají vývoji vymáhání pohledávek po datu účetní závěrky, včetně posouzení dopadu pandemie COVID-19.

Dále jsme zhodnotili přiměřenost údajů, které se týkají opravných položek k pohledávkám, zveřejněných v bodech A.3 Pohledávky z veřejného zdravotního pojištění, A.3 Opravné položky a E.1 Pohledávky z veřejného zdravotního pojištění přílohy této účetní závěrky v souladu s českými účetními předpisy.

Kontrolní prostředí v oblasti IT

Významná část klíčových procesů Společnosti, především v oblasti vykazování úhrad zdravotních služeb, je závislá na informačních systémech Společnosti. Důležitou součástí těchto procesů a kontrol je fungování procesu správy přístupových práv do informačních systémů a změnového řízení.

Testování této oblasti představovalo významné úsilí v rámci našeho auditu. Vzhledem k této skutečnosti a také ke komplexitě IT prostředí Společnosti jsme tuto oblast vyhodnotili jako jednu z hlavních záležitostí auditu.

Testování kontrolního prostředí v oblasti IT jsme provedli ve spolupráci s našimi specialisty na oblast IT.

Otestovali jsme nastavení IT prostředí Společnosti a provozní účinnost kontrol nad přístupovými právy, změnovým řízením a řízením IT operací.

Součástí našich auditových postupů bylo posouzení, zda mají do vybraných informačních systémů přístup pouze oprávnění uživatelé a zda je správa jednotlivých uživatelských účtů prováděna oprávněnými osobami. V rámci řízení IT operací jsme testovali nastavení zálohování, IT infrastruktury a správy úloh. Rovněž jsme testovali provozní účinnost kontrol, které se týkají změn prováděných v nastavení informačních systémů, především zda tyto změny byly řádně schváleny a implementovány.

Dále jsme otestovali provozní účinnost vybraných aplikačních kontrol, které byly součástí vybraných významných procesů, na které se náš audit zaměřil, a to především v oblasti úhrad zdravotních služeb.

Ostatní informace

Ostatními informacemi jsou v souladu s § 2 písm. b) zákona o auditorech informace uvedené ve výroční zprávě mimo účetní závěrku a naši zprávu auditora. Za ostatní informace odpovídá ředitel Společnosti.

Náš výrok k účetní závěrce se k ostatním informacím nevztahuje. Přesto je však součástí našich povinností souvisejících s auditem účetní závěrky seznámení se s ostatními informacemi a posouzení, zda ostatní informace nejsou ve významném (materiálním) nesouladu s účetní závěrkou či našimi znalostmi o účetní jednotce získanými během auditu účetní závěrky nebo zda se jinak tyto informace nejeví jako významně (materiálně) nesprávné. Také posuzujeme, zda ostatní informace byly ve všech významných (materiálních) ohledech vypracovány v souladu s příslušnými právními předpisy. Tímto posouzením se rozumí, zda ostatní informace splňují požadavky právních předpisů na formální náležitosti a postup vypracování ostatních informací v kontextu významnosti (materiality), tj. zda případné nedodržení uvedených požadavků by bylo způsobilé ovlivnit úsudek činěný na základě ostatních informací.

Na základě provedených postupů, do míry, již dokážeme posoudit, uvádíme, že:

- ostatní informace, které popisují skutečnosti, jež jsou též předmětem zobrazení v účetní závěrce, jsou ve všech významných (materiálních) ohledech v souladu s účetní závěrkou a
- ostatní informace byly vypracovány v souladu s právními předpisy.

Dále jsme povinni uvést, zda na základě poznatků a povědomí o Společnosti, k nimž jsme dospěli při provádění auditu, ostatní informace neobsahují významné (materiální) věcné nesprávnosti. V rámci uvedených postupů jsme v obdržených ostatních informacích žádné významné (materiální) věcné nesprávnosti nezjistili.

Odpovědnost ředitele a dozorčí rady Společnosti za účetní závěrku

Ředitel Společnosti odpovídá za sestavení účetní závěrky podávající věrný a poctivý obraz v souladu s českými účetními předpisy, a za takový vnitřní kontrolní systém, který považuje za nezbytný pro sestavení účetní závěrky tak, aby neobsahovala významné (materiální) nesprávnosti způsobené podvodem nebo chybou.

Při sestavování účetní závěrky je ředitel Společnosti povinen posoudit, zda je Společnost schopna pokračovat v trvání podniku, a pokud je to relevantní, popsat v příloze účetní závěrky záležitosti týkající se trvání podniku a použití předpokladu trvání podniku při sestavení účetní závěrky, s výjimkou případů, kdy ředitel plánuje zrušení Společnosti nebo ukončení její činnosti, resp. kdy nemá jinou reálnou možnost než tak učinit.

Za dohled nad procesem účetního výkaznictví ve Společnosti odpovídá dozorčí rada Společnosti.

Odpovědnost auditora za audit účetní závěrky

Naším cílem je získat přiměřenou jistotu, že účetní závěrka jako celek neobsahuje významnou (materiální) nesprávnost způsobenou podvodem nebo chybou a vydat zprávu auditora obsahující náš výrok. Přiměřená míra jistoty je velká míra jistoty, nicméně není zárukou, že audit provedený v souladu s výše uvedenými předpisy ve všech případech v účetní závěrce odhalí případnou existující významnou (materiální) nesprávnost. Nesprávnosti mohou vznikat v důsledku podvodů nebo chyb a považují se za významné (materiální), pokud lze reálně předpokládat, že by jednotlivě nebo v souhrnu mohly ovlivnit ekonomická rozhodnutí, která uživatelé účetní závěrky na jejím základě přijmou.

Při provádění auditu v souladu s výše uvedenými předpisy je naší povinností uplatňovat během celého auditu odborný úsudek a zachovávat profesní skepticismus. Dále je naší povinností:

- Identifikovat a vyhodnotit rizika významné (materiální) nesprávnosti účetní závěrky způsobené podvodem nebo chybou, navrhnout a provést auditorské postupy reagující na tato rizika a získat dostatečné a vhodné důkazní informace, abychom na jejich základě mohli vyjádřit výrok. Riziko, že neodhalíme významnou (materiální) nesprávnost, k níž došlo v důsledku podvodu, je větší než riziko neodhalení významné (materiální) nesprávnosti způsobené chybou, protože součástí podvodu mohou být tajné dohody, falšování, úmyslná opomenutí, nepravdivá prohlášení nebo obcházení vnitřních kontrol.
- Seznámit se s vnitřním kontrolním systémem Společnosti relevantním pro audit v takovém rozsahu, abychom mohli navrhnout auditorské postupy vhodné s ohledem na dané okolnosti, nikoli abychom mohli vyjádřit názor na účinnost jejího vnitřního kontrolního systému.
- Posoudit vhodnost použitých účetních pravidel, přiměřenost provedených účetních odhadů a informace, které v této souvislosti ředitel Společnosti uvedl v příloze účetní závěrky.
- Posoudit vhodnost použití předpokladu trvání podniku při sestavení účetní závěrky ředitelem, a zda s ohledem na shromážděné důkazní informace existuje významná (materiální) nejistota vyplývající z událostí nebo podmínek, které mohou významně zpochybnit schopnost Společnosti pokračovat v trvání podniku. Jestliže dojdeme k závěru, že taková významná (materiální) nejistota existuje, je naší povinností upozornit v naší zprávě na informace uvedené v této souvislosti v příloze účetní závěrky, a pokud tyto informace nejsou dostatečné, vyjádřit modifikovaný výrok. Naše závěry týkající se schopnosti Společnosti pokračovat v trvání podniku vycházejí z důkazních informací, které jsme získali do data naší zprávy. Nicméně budoucí události nebo podmínky mohou vést k tomu, že Společnost ztratí schopnost pokračovat v trvání podniku.
- Vyhodnotit celkovou prezentaci, členění a obsah účetní závěrky, včetně přílohy, a dále to, zda účetní závěrka zobrazuje podkladové transakce a události způsobem, který vede k věrnému zobrazení.

Naší povinností je informovat ředitele, dozorčí radu a výbor pro audit mimo jiné o plánovaném rozsahu a načasování auditu a o významných zjištěních, která jsme v jeho průběhu učinili, včetně zjištěných významných nedostatků ve vnitřním kontrolním systému.

Naší povinností je rovněž poskytnout výboru pro audit prohlášení o tom, že jsme splnili příslušné etické požadavky týkající se nezávislosti, a informovat je o veškerých vztazích a dalších záležitostech, u nichž se lze reálně domnívat, že by mohly mít vliv na naši nezávislost, a o případných opatření přijatých k odstranění hrozeb nebo jiných souvisejících opatření.

Dále je naší povinností vybrat na základě záležitostí, o nichž jsme informovali ředitele, dozorčí radu a výbor pro audit, ty, které jsou z hlediska auditu účetní závěrky za běžný rok nejvýznamnější, a které tudíž představují hlavní záležitosti auditu, a tyto záležitosti popsat v naší zprávě. Tato povinnost neplatí, když právní předpisy zakazují zveřejnění takové záležitosti nebo jestliže ve zcela výjimečném případě usoudíme, že bychom o dané záležitosti neměli v naší zprávě informovat, protože lze reálně očekávat, že možné negativní dopady zveřejnění převáží nad přínosem z hlediska veřejného zájmu.

Zpráva o jiných požadavcích stanovených právními předpisy

V souladu s článkem 10, odst. 2 nařízení Evropského parlamentu a Rady (EU) č. 537/2014 uvádíme v naší zprávě nezávislého auditora následující informace vyžadované nad rámec mezinárodních standardů pro audit:

Určení auditora a délka provádění auditu

Auditorem Společnosti nás dne 17. června 2021 na základě veřejného výběrového řízení určila správní rada Společnosti na základě doporučení výboru pro audit Společnosti a souhlasu a doporučení dozorčí rady Společnosti. Auditorem Společnosti jsme nepřetržitě dva roky.

Soulad s dodatečnou zprávou pro výbor pro audit

Potvrzujeme, že náš výrok k účetní závěrce uvedený v této zprávě je v souladu s naší dodatečnou zprávou pro výbor pro audit Společnosti, kterou jsme dne 26. dubna 2023 vyhotovili dle článku 11 nařízení Evropského parlamentu a Rady (EU) č. 537/2014.

Poskytování neauditorských služeb

Prohlašujeme, že jsme Společnosti neposkytli žádné služby uvedené v čl. 5 odst. 1 nařízení Evropského parlamentu a Rady (EU) č. 537/2014. Zároveň jsme Společnosti ani jí ovládaným obchodním společností neposkytli žádné jiné neauditorské služby, které by nebyly uvedeny v příloze účetní závěrky Společnosti.

Statutární auditor odpovědný za zakázku

Lenka Bízová je statutárním auditorem odpovědným za audit účetní závěrky Společnosti k 31. prosinci 2022, na jehož základě byla zpracována tato zpráva nezávislého auditora.

Ernst & Young Audit, s.r.o.
evidenční č. 401



Lenka Bízová, statutární auditor
evidenční č. 2331



Tomáš Němec
prokurista

27. dubna 2023
Praha, Česká republika

U s n e s e n í

Správní rady ZP MV ČR ze zasedání konaného dne 25. dubna 2023

Správní rada ZP MV ČR projednala a schválila na svém zasedání dne 25. dubna 2023 návrh Výroční zprávy ZP MV ČR za rok 2022 včetně účetní závěrky. Současně schválila jeho předložení Ministerstvu zdravotnictví a Ministerstvu financí.



JUDr. Ing. Jiří Nováček
předseda Správní rady ZP MV ČR

U s n e s e n í

Dozorčí rady ZP MV ČR ze zasedání konaného dne 25. dubna 2023

Dozorčí rada ZP MV ČR projednala na svém zasedání dne 25. dubna 2023 v souladu se Statutem ZP MV ČR návrh Výroční zprávy ZP MV ČR za rok 2022 včetně účetní závěrky a doporučuje Správní radě ZP MV ČR jeho schválení a předložení Ministerstvu zdravotnictví a Ministerstvu financí.



**brig. gen. Ing. Petr Petřík
předseda Dozorčí rady ZP MV ČR**

