

# VÝROČNÍ ZPRÁVA 2021

211 ZDRAVOTNÍ POJIŠŤOVNA MINISTERSTVA VNITRA ČR



ZDRAVOTNÍ  
POJIŠŤOVNA  
MINISTERSTVA  
VNITRA ČR

211



## Obsah

<b>1 VSTUPNÍ ÚDAJE</b>	<b>7</b>
<b>2 CHARAKTERISTIKA VÝVOJE A HOSPODAŘENÍ ZDRAVOTNÍ POJIŠTOVNY V ROCE 2021</b>	<b>8</b>
<b>3 VYBRANÉ ORGÁNY ZDRAVOTNÍ POJIŠTOVNY</b>	<b>9</b>
3.1 Správní rada	9
3.2 Dozorčí rada	9
3.3 Rozhodčí orgán	10
3.4 Výbor pro audit	10
<b>4 ČINNOST ZDRAVOTNÍ POJIŠTOVNY</b>	<b>11</b>
4.1 Organizační struktura zdravotní pojišťovny	11
4.2 Informační systém	11
4.3 Kontrolní systém a systém interního auditu	12
4.3.1 Kontroly provedené vnějšími kontrolními orgány	12
4.3.2 Kontroly uskutečněné vnitřními kontrolními orgány, činnost rozhodčího orgánu	12
4.3.3 Zaměření činnosti vnitřního auditora	13
4.3.4 Popis systému provádění kontrol výběru pojistného a penále, celkové dosažené výsledky z příjmů pojistného po lhůtě splatnosti včetně příslušenství	13
4.3.5 Odpisy dlužného pojistného, pokut a penále	14
4.3.6 Vyhodnocení plnění oznamovací povinnosti zaměstnavatelů formou zasílání Přehledů	15
4.3.7 Tvorba opravných položek	15
4.4 Zdravotní politika a revizní činnost	15
4.4.1 Zdravotní politika, mechanismy úhrad používané v jednotlivých segmentech zdravotních služeb, regulační mechanismy, léková politika	15
4.4.2 Revizní činnost - kontroly poskytovatelů zdravotních služeb	17
4.5 Pohledávky	18
4.6 Smluvní politika, síť smluvních poskytovatelů zdravotních služeb	18
4.6.1 Místní a časová dostupnost hrazených služeb dle § 40 zákona č. 48/1997 Sb. – způsob zajištění smluvní sítě	19
4.7 Zdravotní služby hrazené nad rámec veřejného zdravotního pojištění	21
4.7.1 Zdravotní služby čerpané z fondu prevence	21
4.7.2 Zdravotní služby hrazené z jiných zdrojů	23
<b>5 TVORBA A ČERPÁNÍ FONDŮ ZDRAVOTNÍ POJIŠTOVNY</b>	<b>24</b>
5.1 ZFZP – Základní fond zdravotního pojištění	24
5.1.1 Struktura nákladů na zdravotní služby v členění dle jednotlivých segmentů	25
5.1.2 Náklady na léčení zahraničních pojištěnců v ČR	27
5.2 PF – Provozní fond zdravotní pojišťovny	27
5.3 FRM – Fond reprodukce majetku zdravotní pojišťovny	28
5.4 SF – Sociální fond zdravotní pojišťovny	28
5.5 RF – Rezervní fond zdravotní pojišťovny	29
5.6 Fprev – Fond prevence zdravotní pojišťovny	29
5.6.1 Splnění podmínek podle § 1 odst. 3 vyhlášky č. 418/2003 Sb.	29
5.7 Jiná činnost, než je provozování veřejného zdravotního pojištění	30
<b>6 SOUHRNNÝ PŘEHLED VYBRANÝCH ÚDAJŮ O ČINNOSTI ZDRAVOTNÍ POJIŠTOVNY</b>	<b>31</b>
6.1 Stav pohledávek a závazků zdravotní pojišťovny k 31. 12. 2021	31
6.2 Plnění podmínek splátkových kalendářů	32
6.3 Pojištěnci	32
<b>7 PLNĚNÍ PODMÍNEK USTANOVENÍ § 18 ZÁKONA Č. 106/1999 SB., O SVOBODNÉM PŘÍSTUPU K INFORMACÍM, VE ZNĚNÍ POZDĚJŠÍCH PŘEDPISŮ</b>	<b>34</b>
<b>8 ZÁVĚR</b>	<b>35</b>
<b>TABULKOVÁ PŘÍLOHA</b>	<b>37</b>

Přehled základních údajů o činnosti zdravotní pojišťovny .....	37
Základní fond zdravotního pojištění (v tis. Kč) - Část I.....	39
Propočet salda příjmů a nákladů na ZFZP z vybraných položek části A III a B II ZFZP (v tis. Kč) - Část II.....	43
Provozní fond (v tis. Kč).....	44
Fond reprodukce majetku (v tis. Kč) .....	48
Sociální fond (v tis. Kč) .....	50
Rezervní fond (v tis. Kč).....	52
Fond prevence (v tis. Kč).....	54
Jiná činnost (v tis. Kč).....	56
Struktura nákladů na zdravotní služby podle jednotlivých segmentů (v tis. Kč) .....	58
Vývoj nákladů na léčení zahraničních pojištěnců v České republice .....	60
Náklady na preventivní zdravotní péči čerpané z fondu prevence.....	61
Soustava smluvních poskytovatelů zdravotních služeb .....	62
Přehled regulačních poplatků .....	63
<b>9 PŘÍLOHY.....</b>	<b>64</b>
9.1 Účetní závěrka včetně přílohy .....	64
9.2 Auditorská zpráva k účetní závěrce a výroční zprávě.....	64
9.3 Stanoviska Správní rady a Dozorčí rady k výroční zprávě .....	64
9.4 Způsob a forma zveřejnění výroční zprávy .....	64



## Zkratky

BÚ	Bankovní účet
Covid-19	Onemocnění způsobené koronavirem SARS-CoV-2
ČLS JEP	Česká lékařská společnost Jana Evangelisty Purkyně
ČNB	Česká národní banka
ČR	Česká republika
DR	Dozorčí rada ZP MV ČR
DRG	Platba za diagnostické skupiny (Diagnosis Related Group)
Fprev	Fond prevence
FRM	Fond reprodukce majetku
GŘ	Generální ředitel ZP MV ČR
GŘC	Generální ředitelství cel
ICT	Informační a komunikační technologie
IČO	Identifikační číslo osoby
IS	Informační systém
Jiná činnost	Jiná činnost, než je provozování veřejného zdravotního pojištění
KZP	Kancelář zdravotního pojištění
LOP	Léčebně-ozdravný pobyt
LPS	Lékařská pohotovostní služba
MČD	Místní a časová dostupnost (zdravotních služeb)
MF	Ministerstvo financí ČR
MPSV	Ministerstvo práce a sociálních věcí ČR
MV	Ministerstvo vnitra ČR
MZ	Ministerstvo zdravotnictví ČR
OBZP	Osoby bez zdanitelných příjmů
OIAK	Oddělení interního auditu a kontroly
OLÚ	Odborný léčebný ústav
OON	Ostatní osobní náklady
OSVČ	Osoby samostatně výdělečně činné
PF	Provozní fond
PIS	Pojišťovací informační systém
Přehled	Přehled o platbách pojistného
PV	Platební výměr
PZS	Poskytovatelé zdravotních služeb
RL	Revizní lékař
RF	Rezervní fond
RO	Rozhodčí orgán ZP MV ČR
SF	Sociální fond
SR	Správní rada ZP MV ČR
SÚKL	Státní ústav pro kontrolu léčiv
SW	Software
SZP	Svaz zdravotních pojišťoven
v. z. p.	Veřejné zdravotní pojištění
VA	Výbor pro audit ZP MV ČR
VN	Výkaz nedoplatků

VZ	Výroční zpráva
VZP	Všeobecná zdravotní pojišťovna ČR
ZDS	Zdravotnická dopravní služba
ZFZP	Základní fond zdravotního pojištění
ZP	Zdravotní pojišťovny
ZPP 2021	Zdravotně pojistný plán na rok 2021
ZP MV ČR, zdravotní pojišťovna, pojišťovna	Zdravotní pojišťovna ministerstva vnitra České republiky
ZS	Zdravotní služby
ZZS	Zdravotnická záchranná služba

## Přehled použitých právních předpisů

### Zákony

Zákon č. 280/1992 Sb.	Zákon č. 280/1992 Sb., o resortních, oborových, podnikových a dalších zdravotních pojišťovnách, ve znění pozdějších předpisů
Zákon č. 592/1992 Sb.	Zákon č. 592/1992 Sb., o pojistném na veřejné zdravotní pojištění, ve znění pozdějších předpisů
Zákon č. 48/1997 Sb.	Zákon č. 48/1997 Sb., o veřejném zdravotním pojištění a o změně a doplnění některých souvisejících zákonů, ve znění pozdějších předpisů
Zákon č. 106/1999 Sb.	Zákon č. 106/1999 Sb., o svobodném přístupu k informacím, ve znění pozdějších předpisů
Zákon č. 320/2001 Sb.	Zákon č. 320/2001 Sb., o finanční kontrole ve veřejné správě a o změně některých zákonů (zákon o finanční kontrole), ve znění pozdějších předpisů
Zákon č. 93/2009 Sb.	Zákon č. 93/2009 Sb., o auditorech a o změně některých zákonů (zákon o auditorech), ve znění pozdějších předpisů
Zákon č. 134/2016 Sb.	Zákon č. 134/2016 Sb., o zadávání veřejných zakázek, ve znění pozdějších předpisů
Zákon č. 181/2014 Sb.	Zákon č. 181/2014 Sb., o kybernetické bezpečnosti a o změně souvisejících zákonů (zákon o kybernetické bezpečnosti), ve znění pozdějších předpisů
Zákon č. 499/2004 Sb.	Zákon č. 499/2004 Sb., o archivnictví a spisové službě a o změně některých zákonů, ve znění pozdějších předpisů
Zákon č. 12/2020 Sb.	Zákon č. 12/2020 Sb., o právu na digitální služby a o změně některých zákonů, ve znění pozdějších předpisů
Zákon č. 261/2021 Sb.	Zákon č. 261/2021 Sb., kterým se mění některé zákony v souvislosti s další elektronizací postupů orgánů veřejné moci, ve znění pozdějších předpisů
Zákon č. 325/2021 Sb.	Zákon č. 325/2021 Sb., o elektronizaci zdravotnictví
Zákon č. 251/2005 Sb.	Zákon č. 251/2005 Sb., o inspekci práce, ve znění pozdějších předpisů
Zákon č. 99/2019 Sb.	Zákon č. 99/2019 Sb., o přístupnosti internetových stránek a mobilních aplikací a o změně zákona č. 365/2000 Sb., o informačních systémech veřejné správy a o změně některých dalších zákonů, ve znění pozdějších předpisů
Zákon č. 563/1991 Sb.	Zákon č. 563/1991 Sb., o účetnictví, ve znění pozdějších předpisů
Zákon č. 255/2012 Sb.	Zákon č. 255/2012 Sb., o kontrole (kontrolní řád), ve znění pozdějších předpisů

### Vyhlášky

Vyhláška č. 503/2002 Sb.	Vyhláška č. 503/2002 Sb., kterou se provádějí některá ustanovení zákona č. 563/1991 Sb., o účetnictví, ve znění pozdějších předpisů, pro zdravotní pojišťovny, ve znění pozdějších předpisů
Vyhláška č. 418/2003 Sb.	Vyhláška č. 418/2003 Sb., kterou se stanoví podrobnější vymezení okruhu a výše příjmů a výdajů fondů veřejného zdravotního pojištění zdravotních pojišťoven, podmínky jejich tvorby, užití, přípustnosti vzájemných převodů finančních prostředků a hospodaření s nimi, limit nákladů na činnost zdravotních pojišťoven krytých ze zdrojů základního fondu včetně postupu propočtu tohoto limitu, ve znění pozdějších předpisů
Vyhláška č. 63/2007 Sb.	Vyhláška č. 63/2007 Sb., o úhradách léčiv a potravin pro zvláštní lékařské účely
Vyhláška č. 376/2011 Sb.	Vyhláška č. 376/2011 Sb., kterou se provádějí některá ustanovení zákona o veřejném zdravotním pojištění, ve znění pozdějších předpisů
Vyhláška č. 428/2020 Sb.	Vyhláška č. 428/2020 Sb., o stanovení hodnot bodu, výše úhrad hrazených služeb a regulačních omezení pro rok 2021

- Vyhláška č. 172/2021 Sb. Vyhláška č. 172/2021 Sb., kterou se mění vyhláška č. 305/2020 Sb., o stanovení způsobu zahrnutí kompenzace do výše úhrad za hrazené služby poskytnuté v roce 2020
- Vyhláška č. 242/2021 Sb. Vyhláška č. 242/2021 Sb., o stanovení způsobu zahrnutí kompenzace do výše úhrad za hrazené služby poskytnuté v roce 2021

### **Ostatní**

Závazná Metodika zpracování a předkládání výročních zpráv činných zdravotních pojišťoven za rok 2021  
č. j. MZDR 4432/2022-1/DZP zaslaná MZ dne 8. 2. 2022

Nařízení vlády č. 307/2012 Sb., o místní a časové dostupnosti zdravotních služeb

## 1 Vstupní údaje

ZP MV ČR byla zřízena ke dni 1. 10. 1992. Žadatelem o založení pojišťovny bylo MV.

Ke dni 1. 5. 1997 se s pojišťovnou sloučila zdravotní pojišťovna GRÁL – Železniční zdravotní pojišťovna a ke dni 1. 1. 1998 Regionální zaměstnanecká zdravotní pojišťovna.

Název zdravotní pojišťovny:	Zdravotní pojišťovna ministerstva vnitra České republiky
Sídlo:	Vinohradská 2577/178, 130 00 Praha 3
IČO:	47114304
Bankovní spojení:	Česká národní banka Československá obchodní banka, a. s.
Telefon:	272 095 111
Adresa elektronické pošty:	info@zpmvcr.cz
Internetová adresa:	<a href="https://www.zpmvcr.cz">https://www.zpmvcr.cz</a>
Datová schránka:	9swaix3

## 2 Charakteristika vývoje a hospodaření zdravotní pojišťovny v roce 2021

V průběhu roku 2021 byl systém v. z. p., tak jako celá společnost a ekonomika v ČR, nadále ovlivňován pandemií onemocnění Covid-19, i když zejména míra zasažení a omezení ekonomické aktivity již byla nižší, než tomu bylo v roce 2020. I přesto pandemie nadále významně ovlivňovala kvantitu, strukturu a kvalitu ZS poskytovaných v rámci systému v. z. p. Bylo tomu tak zejména během období, kdy docházelo k přetížení sítě poskytovatelů lůžkové péče z důvodu vysokého počtu osob hospitalizovaných kvůli těžkým stavům onemocnění Covid-19.

V ČR byl od února až do dubna roku 2021 vyhlášen nouzový stav, který se opakoval i na konci roku v období měsíce listopadu a prosince. V těchto obdobích tak opět docházelo k omezení běžného života i ekonomické aktivity obyvatelstva.

V zájmu minimalizace rizika ohrožení provozu pojišťovny a dle aktuálních nařízení vlády, přijímaných v souvislosti s pandemií onemocnění Covid-19, byla přijímána opatření jako omezení úředních hodin klientských pracovišť, omezení fyzického docházení zaměstnanců na pracoviště (práce v režimu homeoffice), povinné nošení respirátorů či nanoroušek a další hygienická opatření.

Pojišťovna v této souvislosti kladla důraz také na svůj maximálně efektivní a hospodárny provoz. V průběhu roku realizovala všechna interní opatření tak, aby zajistila bezpečný a řádný provoz pojišťovny a respektovala přitom všechna platná opatření a nařízení.

I přes výše zmíněné faktory a těžkosti došlo během roku 2021 v ČR k významně vyššímu meziročnímu růstu objemu mezd a platů a tedy i výběru pojistného, než jaký pojišťovna očekávala dle predikcí a informací dostupných v době tvorby ZPP 2021. Výběr pojistného se meziročně zvýšil o 6,0 %, zatímco v ZPP 2021 bylo počítáno pouze s 0,8% růstem oproti očekávané skutečnosti roku 2020. Spolu s vyšším než plánovaným saldem z přerozdělování tak došlo k plnění plánované hodnoty pojistného po přerozdělování na 110,5 %. Od ledna 2021 se součástí prostředků podléhajících přerozdělování staly také platby na zdravotní pojištění za OSVČ v režimu paušální daně.

Ještě vyšším tempem ovšem vzrostly náklady na ZS, kdy zejména kvůli natvoření dohadných položek v objemu 2 456 050 tis. Kč dosáhl meziroční růst 18,7 %. Z tohoto objemu dohadné položky pasivní činí 2 520 940 tis. Kč a dohadné položky aktivní 64 890 tis. Kč. Tyto dohadné položky byly vytvořeny zejména na základě vyhlášky č. 242/2021 Sb., kterou je stanoven způsob zahrnutí kompenzace do výše úhrad za hrazené služby poskytnuté v roce 2021. V absolutním vyjádření pak činily náklady na ZS 50 221 690 tis. Kč, což znamená plnění ročního plánu na 114,3 %.

Saldo příjmů a čerpání ZFZP v roce 2021 kombinací výše zmíněných vlivů činilo -3 246 780 tis. Kč. V ZPP 2021 bylo plánováno toto saldo ve výši -1 411 183 tis. Kč. V meziročním porovnání pak došlo k poklesu salda hospodaření o 1 873 376 tis. Kč.

Zůstatek peněžních prostředků ZP MV ČR na BÚ ZFZP ke 31. 12. 2021 činil 3 056 538 tis. Kč. Meziročně došlo ke snížení objemu dostupných finančních prostředků na tomto fondu o 46,3 % (o 2 634 693 tis. Kč).

V oblasti pojistného kmene zaznamenala zdravotní pojišťovna meziroční nárůst počtu pojištěnců o 6 938 osob (tj. nárůst o 0,5 %). Počet pojištěnců ZP MV ČR k 31. 12. 2021 činil 1 335 429 osob.

### 3 Vybrané orgány zdravotní pojišťovny

Orgány pojišťovny jsou ve smyslu zákona č. 280/1992 Sb. SR, DR a statutárním orgánem je GŘ pojišťovny.

SR je nejvyšším orgánem ZP MV ČR a rozhoduje o zásadních otázkách, které se týkají činnosti pojišťovny jako celku. DR je kontrolním orgánem pojišťovny.

#### 3.1 Správní rada

SR měla k 1. 1. 2021 patnáct členů, k 31. 12. 2021 členů čtrnáct.

Předsedou SR byl po celý rok 2021 JUDr. Ing. Jiří Nováček, místopředsedou do 4. 1. 2021 doc. JUDr. PhDr. Petr Mlsna, Ph.D., od 18. 2. 2021 Mgr. Petr Pacher.

##### **K 31. 12. 2021 pracovala SR v následujícím složení:**

###### **Jmenování vládou**

Ing. Marie Bílková

Mgr. Aneta Heřmanová, DiS. (od 15. 3. 2021)

Mgr. Petr Jarema

MUDr. Alena Šteflová, Ph.D., MPH

Mgr. Pavlína Žilová

###### **Změna v průběhu roku:**

doc. JUDr. PhDr. Petr Mlsna, Ph.D. (dne 4. 1. 2021 doručeno vzdání se funkce člena a místopředsedy SR)

###### **Zvolení na návrh reprezentativních odborových organizací**

Jiří Jílek

plk. Mgr. Aleš Lehký, MBA

Mgr. Petr Pacher

JUDr. Milan Štěpánek

Ing. Bc. Petr Toman, BA (Hons)

###### **Zvolení na návrh reprezentativních organizací zaměstnavatelů**

plk. Mgr. Miloš Bednařík

genpor. PhDr. Petr Dohnal

JUDr. Ing. Jiří Nováček

genmjr. Mgr. Jan Švejdar

###### **Změna v průběhu roku:**

genpor. Ing. Drahoslav Ryba (dne 31. 8. 2021 doručeno vzdání se funkce člena SR)

#### 3.2 Dozorčí rada

DR měla k 1. 1. 2021 osm členů, k 31. 12. 2021 členů devět.

Předsedou DR byl po celý rok 2021 brig. gen. Ing. Petr Petřík, místopředsedkyní Ing. Alena Gaňová.

##### **K 31. 12. 2021 pracovala DR v následujícím složení:**

###### **Jmenování vládou**

Ing. Jakub Haas

Mgr. Zbyněk Podhrázký (od 14. 6. 2021)

doc. MUDr. Ladislav Horák, DrSc.

### **Zvolení na návrh reprezentativních odborových organizací**

Ing. Alena Gaňová  
Mgr. Bc. Milan Synek  
Petr Štěpánek

### **Zvolení na návrh reprezentativních organizací zaměstnavatelů, nebo zaměstnavateli a OSVČ**

brig. gen. Mgr. Bc. Slavomír Bell, MSc., MBA  
brig. gen. Ing. Petr Petřík  
Mgr. Jiří Toman

## **3.3 Rozhodčí orgán**

V souladu s ustanovením § 53 zákona č. 48/1997 Sb. se RO skládá z jednoho zástupce ZP MV ČR, jednoho zástupce MZ, jednoho zástupce MPSV, jednoho zástupce MF, tří zástupců určených SR a tří zástupců určených DR.

### **K 31. 12. 2021 pracoval RO v následujícím složení:**

Mgr. Zuzana Vitáková (ZP MV ČR) předsedkyně, jmenována dne 30. 4. 2021  
Mgr. Petr Pacher (SR) místopředseda  
Ing. Alena Gaňová (DR)  
Ing. Bc. Anastasie Gavriková (MF)  
Ing. Jakub Haas (DR)  
Jiří Jílek (SR)  
Mgr. Ingrid Štegmannová, Ph.D. (MPSV)  
Petr Štěpánek (DR)  
Mgr. Jan Zapletal (MZ)  
Mgr. Pavlína Žílová (SR)

### **Změna v průběhu roku:**

JUDr. Irena Hřebejková (ZP MV ČR) předsedkyně, odvolána dne 30. 4. 2021

Jednání RO je upraveno Jednacím řádem RO. Jednání svolává podle potřeby předseda RO. O každém jednání RO se vyhotovuje zápis z jednání a protokol o hlasování, který podepisují všichni členové RO. Organizační a administrativní práce spojené s činností RO zajišťovalo v roce 2021 oddělení právní odboru právních agend ZP MV ČR.

## **3.4 Výbor pro audit**

V souladu se zákonem č. 93/2009 Sb. v pojišťovně působí VA. Po celý rok 2021 měl VA pět členů a jeho předsedou byl Bc. Daniel Bláha, místopředsedou brig. gen. Ing. Petr Petřík.

### **K 31. 12. 2021 pracoval VA v následujícím složení:**

brig. gen. Mgr. Bc. Slavomír Bell, MSc., MBA  
Bc. Daniel Bláha  
brig. gen. Ing. Petr Petřík  
Ing. Věra Skalská  
Mgr. Jiří Zmatlík



## 4 Činnost zdravotní pojišťovny

### 4.1 Organizační struktura zdravotní pojišťovny

V roce 2021 neproběhly žádné změny na úrovni úseků a odborů v rámci organizačních struktur ředitelství i divizí.

Organizační struktura ZP MV ČR k 31. 12. 2021

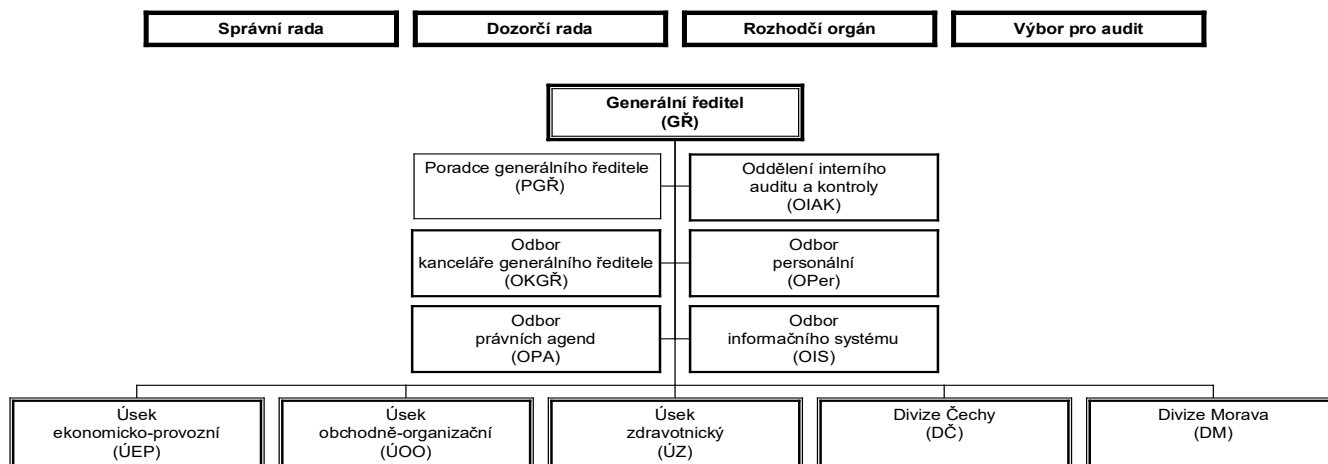

Zdravotní pojišťovna neměla v roce 2021 účast v jiných společnostech, dceřiných společnostech ani nadacích.

### 4.2 Informační systém

IS ZP MV ČR plnil v roce 2021 standardní funkce a úkoly vyplývající z nutnosti zabezpečit informační podporu realizačních i podpůrných procesů a z příslušných legislativních povinností s ohledem na identifikaci IS jako významného IS dle zákona č. 181/2014 Sb.

S ohledem na přetrvávající pandemickou situaci v roce 2021 byla zcela vyčerpána rámcová smlouva na technické vybavení zaměstnanců a bezodkladně zahájena další nadlimitní veřejná zakázka na toto vybavení. Práce z domova tak mohla v roce 2021 pokračovat v masovém měřítku i přes logistické potíže výrobců a dodavatelů informačních technologií způsobené nedostatkem čipů.

V roce 2021 byla zahájena modernizace, resp. transformace, IS související nejen s vlastní strategií ZP MV ČR 2020-25 a ICT strategií ZP MV ČR, ale především v souvislosti se zásadními legislativními změnami, které nastaly v letech 2020 a 2021. Zejména zákony č. 499/2004 Sb., č. 12/2020 Sb., č. 261/2021 Sb. a č. 325/2021 Sb. obsahují nové povinnosti, které IS musí být schopen reflektovat.

S ohledem na výše uvedené byla připravena technická specifikace pro nový PIS a pro potřeby digitalizace byly zahájeny práce na nové podnikové architektuře (tzv. enterprise architecture).

Z pohledu klíčových agend a procesů ZP MV ČR bylo realizováno několik modernizačních projektů zaměřených na aplikační programové vybavení a jeho architekturu. Byla navržena, zrealizována, dodána a otestována funkcionalita Režimu paušální platby do PIS. Pro zkvalitnění péče o pojištěnce byly realizovány další úpravy do administrace příspěvků z Fprev, tzv. Superbonus. Byla navržena, dodána a nasazena nová část PIS tzv. Karta klienta, která bude evidovat informace o skutečných kontaktech s klienty pojišťovny.

V roce 2021 pokračovaly intenzivní práce projektového týmu na přípravě rozsáhlých funkcionalit Nové knihy pohledávek, která bude připravena k použití během roku 2022.

Do pilotního provozu byla nasazena aplikace pro administraci žádostí o lázeňskou léčebně rehabilitační péči.

V rámci ekonomických agend byla připravena a nasazena do produkčního prostředí Evidence potvrzení o bezdlužnosti (EPoB), která slouží ke komunikaci s GŘC pro žádost o potvrzení o bezdlužnosti.

Z mnoha dalších aktivit lze uvést i převedení kancelářských aplikací do prostředí Microsoft 365, došlo k implementaci dalších nástrojů pro splnění požadavků v oblasti kybernetické bezpečnosti, byl modernizován IS zákaznického centra, byla zahájena implementace nového personálního a mzdového systému, byly dále rozvíjeny nástroje uživatelské podpory a v neposlední řadě bylo také hardwarově posíleno datové centrum.

Pracoviště hromadného vstupu a výstupu dat zpracovalo a odeslalo prostřednictvím tiskové linky rekordních 1,7 milionu dokumentů, z toho 1,3 milionu v papírové podobě a 0,4 milionu elektronicky. Ve srovnání s rokem 2020 došlo k nárůstu zasílání dokumentů, jak přes datové schránky, tak i fyzických obálek prostřednictvím České pošty.

Přes vytěžovací pracoviště prošlo 1,3 milionu dokumentů, z nichž bylo 0,4 milionu pořízeno přes skenovací linku z papírových formulářů a 0,9 milionu přišlo z datových schránek. Tímto byl překonán objem z předchozího roku. Oproti roku 2020 se zvýšil počet dokumentů zpracovaných z datových schránek, což také mění poměr mezi naskenovanými a elektronickými dokumenty při jejich hromadném vytěžování, kdy počet formulářů z datových schránek je o 125 % vyšší než ze skenování.

Úspěšně probíhala další výměna expirovaných průkazů pojištěnců v počtu 180 tis. kusů. Tato činnost se zabezpečuje průběžně po několik let v průměrných počtech 15 tis. kusů měsíčně.

Provozování výpočetního střediska ZP MV ČR v certifikovaných prostorách bylo v roce 2021 spolehlivé a bezvýpadekové.

## 4.3 Kontrolní systém a systém interního auditu

### 4.3.1 Kontroly provedené vnějšími kontrolními orgány

V roce 2021 pokračovaly v ZP MV ČR kontroly, které MZ a MF zahájila v roce 2019.

- Smluvní politika zdravotních pojišťoven.
- Ověření postupu a správnosti údajů ve vykazování „Jiné činnosti, než je provozování veřejného zdravotního pojištění (zdaňovaná činnost)“.

Dále také pokračovala druhá část šetření, které bylo výše zmíněnými orgány zahájeno v roce 2019.

- Šetření ve věci preventivních prohlídek pojištěnců, screening, systémy sledování a vyhodnocování.

Z uvedených kontrolních akcí byla ke dni 31. 12. 2021 ukončena kontrola Smluvní politika zdravotních pojišťoven. Kontrolními zjištěními nebyly vyčísleny nedostatky.

V roce 2020 MZ a MF zahájila kontrolu Vyřizování stížností (žádostí, námětů) na nedostupnost ZS. Proti závěrům kontroly byly podány námitky, jejichž vyřízení přesáhlo do roku 2022.

V roce 2021 MZ a MF zahájila kontrolu Postup veřejných zdravotních pojišťoven při akvizici nových pojištěnců. Ke dni zpracování VZ nebyla kontrola ukončena.

V roce 2021 byla také provedena a ukončena kontrola MV č. 2021/122, která byla provedena podle zákona č. 99/2019 Sb. Kontrolními zjištěními nebyly vyčísleny nedostatky.

Ve dnech 4. 2. 2021, 9. 2. 2021 a 25. 2. 2021 proběhla na pracovišti ZP MV ČR Ostrava kontrola, kterou provedl Oblastní inspektorát práce pro Moravskoslezský a Olomoucký kraj. Předmětem kontroly bylo ověření dodržování povinností vymezených v ustanovení § 3 odst. 1 zákona č. 251/2005 Sb., se zaměřením zejména na povinnosti na úseku pracovní doby a povinnosti na úseku pracovního poměru nebo dohod o pracích konaných mimo pracovní poměr. Kontrolou nebyly vyčísleny nedostatky.

Ke všem provedeným kontrolám předala ZP MV ČR v souladu s ustanovením § 10 odst. 2 zákona č. 255/2012 Sb., kontrolnímu orgánu písemnou zprávu o odstranění nebo prevenci nedostatků zjištěných kontrolou.

### 4.3.2 Kontroly uskutečněné vnitřními kontrolními orgány, činnost rozhodčího orgánu

Skupina kontroly OIAK zahrnula do plánu činností na rok 2021 čtyři kontroly.

- Úhrady nesmluvním PZS se zaměřením na segment primární péče a ambulantních specialistů (2019–2020) – divize Morava.
- Kontrola plnění nápravných opatření z předcházejících kontrol (2020).

- Správa a vymáhání pohledávek z náhrad nákladů (2020) – divize Morava.
- Správa a vymáhání pohledávek z náhrad nákladů (2020) – divize Čechy.

Všechny kontrolní akce byly provedeny v plánovaném rozsahu a termínu. Zjištění se týkala především administrativních nedostatků při vykazování. Přijatá opatření eliminují zjištěné nedostatky.

V rámci agendy stížností a podnětů byly prověřovány a řešeny stížnosti a podněty od pojištěnců. Výsledkem provedeného šetření bylo zjišťování oprávněnosti podání. V případě, že se jednalo o oprávněné podání, byla ihned přijímána příslušná opatření k nápravě.

V roce 2021 bylo zaevidováno celkem 460 podání (včetně podání ombudsmanovi). Průměrná doba vyřízení podání činila 7,47 dne. Nejčastějším předmětem podání je nespokojenost stěžovatelů s poskytováním ZS.

Za rok 2021 evidujeme zvýšený počet podání, je to dáno tím, že podání na nedostupnost péče podané prostřednictvím formuláře na webových stránkách MZ jsou evidována jako stížnosti, kde pojištěnci mají možnost vyjádřit nespokojenost ve smyslu místní a časové nedostupnosti ZS. Těchto stížností evidujeme 251. Téměř všechny stížnosti, které jsme obdrželi touto cestou, se týkají nedostupnosti lékaře s odborností zubní lékař.

RO projednal v roce 2021 na devíti zasedáních celkem 591 podání, v rámci kterých projednal 586 žádostí o odstranění tvrdosti, dále pět odvolání ve správním řízení, přičemž vydal celkem 591 rozhodnutí.

V roce 2021 RO projednal:

- 586 žádostí o odstranění tvrdosti u penále v celkové výši 25 917 tis. Kč. V rámci toho zčásti vyhověl žádostem o odstranění tvrdosti v 528 případech prominutím penále ve výši 13 819 tis. Kč a zcela vyhověl žádostem o odstranění tvrdosti v 13 případech prominutím penále ve výši 619 tis. Kč, čímž celkem prominul penále ve výši 14 438 tis. Kč,
- pět odvolání u dlužného pojistného v celkové výši 663 tis. Kč a u penále v celkové výši 320 tis. Kč. RO všechna tato odvolání zamítl jako nedůvodná,
- v roce 2021 projednaly rozhodčí komise na divizích celkem 2 014 žádostí o odstranění tvrdosti u penále v celkové výši 16 751 tis. Kč. V rámci toho bylo prominuto penále v celkové výši 8 657 tis. Kč.

#### 4.3.3 Zaměření činnosti vnitřního auditora

V roce 2021 zajišťovalo OIAK v souladu se zákonem č. 320/2001 Sb. plnění úkolů v oblasti interních auditů. Oddělení je nezávislým útvar, organizačně odděleným od řídicích a výkonných struktur ZP MV ČR. Vedoucí oddělení je přímo podřízený GR. O své činnosti informuje VA a DR.

Interní audity byly zaměřeny zejména na ověření plnění nápravných opatření z dříve realizovaných interních auditů, podporu náborové činnosti, nastavení řídicí kontroly, nadlimitní veřejné zakázky, kontrolu plátců pojistného, komunikační nástroje, cirkulovatelné zdravotnické prostředky a účetnictví. Interní auditori se také věnovali interním auditům z požadavku vedení ZP MV ČR.

S ohledem na počátek pandemického stavu onemocnění Covid-19 a s tím související vyhlášení nouzového stavu nebylo možné v roce 2020 provést dva interní audity, zaměřené na náborovou činnost a kontrolu plátců pojistného. Oba interní audity byly provedeny v roce 2021. Interní auditori ke zjištěním z auditů provedených v roce 2021 navrhli celkem 17 doporučení, která projednali s vedoucími auditovaných organizačních celků, kteří přijali potřebná opatření. Ze strany interních auditorů je průběžně sledováno přijetí opatření, která vyplynula z navržených doporučení.

#### 4.3.4 Popis systému provádění kontrol výběru pojistného a penále, celkové dosažené výsledky z příjmů pojistného po lhůtě splatnosti včetně příslušenství

Kontrolní činnost byla i v roce 2021 výrazně ovlivněna dopady opatření v souvislosti s pandemií onemocnění Covid-19. V období nejprísnejších opatření nebylo možné provádět standardní kontrolní úkony a nebyly prováděny fyzické kontroly u plátců pojistného. Byla ovlivněna i příprava plánů pro kontroly. Přes všechna omezení nedošlo v žádném období k zastavení kontrolní činnosti a role pojišťovny podle § 22 zákona č. 592/1992 Sb. byla naplněna. Komunikace s plátcí probíhala většinou bezkontaktně (korespondenční kontroly, virtuální komunikace).

Pro plánování kontrolní činnosti byla rozhodná primárně výše evidované předběžné pohledávky a stáří pohledávky. Přednostně musely být vypořádány kontroly z důvodu prohlášení insolvence nebo likvidace a při úmrtí plátce. Dalšími mimořádnými okolnostmi pro provedení kontroly byly žádosti Policie ČR o zjištění nedoplatku pro účely trestního stíhání, žádosti o vystavení potvrzení o bezdlužnosti pro veřejné zakázky nebo přidělení dotace, podání žádosti o vrácení přeplatku apod.

Součástí kontroly bylo vždy zjištění správné výše odvodu pojistného na v. z. p., kontrola dodržování splatnosti pojistného a kontrola plnění všech typů oznamovací povinnosti. U OSVČ se kontrola zaměřila na podání Přehledu o příjmech a výdajích za daný rok, správné stanovení záloh a doplatků z ročního vyúčtování. U OBZP probíhaly kontroly plateb na základě evidovaných pojistných dob a dodržování splatnosti pojistného. Ve výsledcích kontrolní činnosti za rok 2021 jsou promítnuty všechny případy kontrol, tedy nejen kontroly, u nichž byl identifikován dluh.

#### Výsledky kontrol v roce 2021:

Kategorie plátců	Celkový počet kontrol	Z toho počet kontrol s dluhem	Vyměřené dlužné pojistné (tis. Kč)	Vyměřené dlužné penále (tis. Kč)
Zaměstnavatelé	5 400	4 128	180 543	43 663
OSVČ	8 286	4 679	153 281	97 986
OBZP	9 750	8 382	315 402	148 920
<b>Celkem</b>	<b>23 436</b>	<b>17 189</b>	<b>649 226</b>	<b>290 569</b>

Interní tabulka

Na kontrolní činnost navazovala činnost správy pohledávek. Případy sporných dluhů byly řešeny ve správním řízení při vystavení PV. V nesporných případech byly vydávány VN. Počet VN výrazně převyšuje počet vydaných PV, protože jde o jednodušší a efektivnější nástroj.

Exekuční tituly, které se nepodařilo vymoci ani na ně nebyly uzavřeny splátkové kalendáře, byly předány k exekuci. U řady pohledávek vymáhaných v rámci soudních exekutorů byl v případě penále uplatněn institut tzv. milostivého léta. Výsledky této akce se promítnou až do roku 2022, protože k uzavření došlo až 28. 1. 2022. I v roce 2021 docházelo k vydávání exekučních příkazů v rámci daňových exekucí.

#### Počet vydaných PV a VN v roce 2021:

Celkový počet vydaných PV a VN	Z toho počet VN	Vyměřeno pojistné a penále (tis. Kč)	Platby přijaté na základě PV a VN (tis. Kč)
8 190	7 457	573 852	198 453

Interní tabulka

#### Exekuční případy v roce 2021:

Počet pohledávek předaných k exekuci	Objem pohledávek předaných k exekuci (tis. Kč)	Vyměřená částka na základě exekučního vymáhání (tis. Kč)
5 143	393 225	121 670

Interní tabulka

#### 4.3.5 Odpisy dlužného pojistného, pokut a penále

V tabulkové příloze č. 2 – ZFZP je celkový objem odepsaných pohledávek uveden v části A.III.4 na straně 40. Odpisy probíhají v souladu s § 26c zákona č. 592/1992 Sb. Dochází zejména k odpisu pohledávek, které jsou vyhodnoceny jako nedobytné a není zákonné možnosti, jak tyto pohledávky vymoci. Dále jsou odepisovány pohledávky z rozhodnutí RO a rozhodčích komisí v rámci agendy odstranění tvrdostí. Včetně podílu odepsaného rozhodnutím RO a rozhodčích komisí došlo v roce 2021 k odepsání pohledávek ve výši 341 065 tis. Kč (v ZPP 2021 plánován odpis v objemu 335 500 tis. Kč). V podrozvahové evidenci, kde jsou odepsané pohledávky pojistného, pokut a penále evidovány do data jejich promlčení, byl ke dni 31. 12. 2021 vykázán stav 67 954 tis. Kč.

Titul odpisu	Odepsaný objem (tis. Kč)
Pohledávky z pojistného na v. z. p.	145 034
Pohledávky z penále a pokut	168 140
Ostatní pohledávky	3 665
Odstranění tvrdosti	24 226
<b>C e l k e m</b>	<b>341 065</b>

Interní tabulka

#### 4.3.6 Vyhodnocení plnění oznamovací povinnosti zaměstnavatelů formou zasílání Přehledů

Odevzdávání měsíčních Přehledů, které zaměstnavatelům ukládá § 25 odst. 3 zákona č. 592/1992 Sb., patří mezi nejdůležitější povinnosti zaměstnavatelů, které pojišťovna v průběhu celého roku sledovala a kontrolovala. Přehledy zaměstnavatelů byly zasílány nejen prostřednictvím tiskopisů v papírové podobě, ale zejména elektronicky do datové schránky nebo prostřednictvím portálu E-komunikace. V roce 2021 podalo měsíčně Přehled 98,1 % z celkového počtu zaměstnavatelů, u kterých byl přihlášen alespoň jeden zaměstnanec. Plátcí byli v případě neplnění této povinnosti obesíláni upomínkami k jejich doplnění a ve vybraných případech následovalo stanovení pravděpodobné výše pojistného, které umožňuje provádět další úkony k vymáhání pojistného.

#### 4.3.7 Tvorba opravných položek

ZP MV ČR v roce 2021 tvořila k pohledávkám ZFZP opravné položky ve výši 5,0 % za každých ukončených 90 dnů po splatnosti v souladu s § 21 odst. 2 vyhlášky č. 503/2002 Sb.

Opravná položka k (v tis. Kč)	Změna proti počátečnímu stavu	Celková výše
Pojistné – zaměstnavatelé	-21 821	450 788
Pojistné – OSVČ	317	747 738
Pojistné – OBZP	237 347	1 436 104
Penále	110 784	941 041
Pokuty	-340	1 145
PZS	-544	21 800
<b>Celkem</b>	<b>325 743</b>	<b>3 598 616</b>

Interní tabulka

K pojistnému byly vytvořeny opravné položky v celkové výši 2 634 630 tis. Kč, k pokutám a penále v objemu 942 186 tis. Kč a k pohledávkám vůči PZS pak ve výši 21 800 tis. Kč. Tyto položky snižují objem pohledávek po lhůtě splatnosti ke dni 31. 12. 2021 (pohledávky po lhůtě v celkové výši 5 129 801 tis. Kč) na jejich výslednou úroveň 1 531 185 tis. Kč, uváděnou v příloze č. 1 na str. 38 v části III. Závatky a pohledávky na řádcích 24.2 a 24.4. Meziročně došlo k nárůstu objemu opravných položek o 325 743 tis. Kč.

### 4.4 Zdravotní politika a revizní činnost

#### 4.4.1 Zdravotní politika, mechanismy úhrad používané v jednotlivých segmentech zdravotních služeb, regulační mechanismy, léková politika

**Příloha** – Přehled regulačních poplatků

tabulková příloha str. 63

V roce 2021 probíhaly úhrady ZS v souladu s vyhláškou MZ č. 428/2020 Sb. a tzv. kompenzační vyhláškou MZ č. 242/2021 Sb., případně jiným způsobem úhrady projednaným s garanty příslušného segmentu.

Na situaci v první polovině roku 2021 reagovala tzv. kompenzační vyhláška MZ č. 242/2021 Sb., která ovšem ještě nestanovila konečný způsob kompenzace jednotlivých segmentů PZS. Jejím úkolem bylo pouze eliminovat výpadky cash-flow u výkonově hrazených poskytovatelů, eliminovat nejistotu ohledně kompenzace výpadku plánované péče u nemocnic, a především dorovnat kompenzace na odměny pro



zdravotnické pracovníky pracující u poskytovatelů nelůžkové péče za druhou vlnu epidemie Covid-19. S novelizací kompenzační vyhlášky pro rok 2021 je počítáno, nicméně k datu zpracování této VZ nebyly známy bližší detaily její podoby.

V rámci jednotlivých segmentů PZS byly v roce 2021 realizovány následující způsoby úhrad ZS:

**Stomatologie** – úhrada byla prováděna v souladu s § 9 odst. 2 vyhlášky MZ č. 428/2020 Sb. se zohledněním maximálních cen stomatologických výkonů a stomatologických výrobků stanovených Cenovým rozhodnutím MZ. Stejně jako v předchozích letech v regionech s omezenou možností zajištění služeb nabízela pojišťovna těm poskytovatelům, kteří jí napomohou zajistit MČD v rámci poskytování hrazených služeb ve smyslu zákona č. 48/1997 Sb., navýšení úhrad. Této možnosti využilo 60 poskytovatelů v segmentu stomatologie. V roce 2021 pokračovala realizace bonifikace ke zvýšení ochoty registrovat nové pojištěnce a oznamovat registrace stávajících pojištěnců.

**Praktičtí lékaři** – úhrada formou kombinované kapitačně-výkonové platby (v případě malých praxí s dorovnáním kapitate) nebo výkonovým způsobem. V rámci úhrady byla sledována komplexní nákladovost PZS a hodnoceno bylo i získání akreditace MZ k uskutečňování vzdělávacího programu v oboru všeobecné praktické lékařství. Rovněž byla podporována generační obměna a školení nových lékařů v rámci jejich předatestační přípravy. Dále byla podporována realizace preventivní péče a očkování. V rámci Chronic Disease Management se pojišťovna opět soustředila na pacienty s hypertenzí, diabetem a s dyslipidemií. I v tomto segmentu se pojišťovna zaměřila na podporu poskytovatelů v nedostupných regionech, přičemž této možnosti využilo 23 poskytovatelů. V roce 2021 byla pojišťovnou nově poskytována bonifikace za podíl provedených screeningových vyšetření kolorektálního karcinomu.

**Gynekologie** – úhrada prostřednictvím mechanismu maximální úhrady v kombinaci balíčkové (agregované) platby za péči o těhotné a v případě jednodenní péče. Současně ZP MV ČR podporovala a motivovala poskytovatele k provádění preventivních prohlídek a k participaci na screeningových programech. Dále byla v roce 2021 prováděna bonifikace specializovaných gynekologických výkonů k podpoře kvality u vybraných zdravotních výkonů vázaných na funkční licenci nebo specifické přístrojové vybavení a akreditaci.

**Komplement** – v oblasti radiologie a zobrazovacích metod byla realizována úhrada výkonovým způsobem s výslednou hodnotou bodu vycházející z fixní a variabilní složky úhrady. Laboratorní odbornosti byly hrazeny výkonovým způsobem (včetně zohlednění, zda je PZS držitelem osvědčení o akreditaci nebo o auditu) s ročním doučtováním a omezením celkové výše úhrady. Vybrané laboratorní metody lékařské genetiky byly vyúčtovány formou balíčků. Úhrada testů na onemocnění Covid-19 probíhala nad rámec podmínek a limitů daných vyhláškou nebo uzavřených cenových ujednání. Pokračující provoz odběrových center a míst pro testování na onemocnění Covid-19 byl i nadále podpořen bonifikací.

V segmentech léčebně rehabilitační péče a domácí péče probíhaly úhrady v souladu s vyhláškou MZ č. 428/2020 Sb., tj. výkonovým způsobem úhrady s omezením celkové výše úhrady, která zohledňovala mimořádně nákladné pojištění.

**Ambulantní specialisté** – v roce 2021 byla úhrada realizována výkonovým způsobem a formou předběžné úhrady s následným vyúčtováním do celkové výše úhrady. Její výše byla rovněž závislá na doložení dokladu celoživotního vzdělávání lékařů a rozsahu a rozložení ordinační doby. V případě hemodialýzy, odborností 305, 306, 308, 309 vykazujících výkony odbornosti 910 společně s ošetřujícím dnem denního stacionáře, odborností 901, 905, 919, 927 a 931 a dále vyjmenovaných výkonů odborností 105, 403, 701, 702 a 705 byly úhrady hrazených služeb realizovány formou výkonového způsobu úhrady bez omezení celkové výše úhrady. Balíčkový způsob úhrady byl využit v případě jednodenní péče a u operací katarakt. Obdobně jako v segmentu praktického lékařství i v tomto segmentu se pojišťovna rozhodla realizovat Chronic Disease Management se zaměřením na pacienty s hypertenzí, diabetem a s dyslipidemií.

V případě hemodialyzační péče bylo pokračováno v hodnocení kvality, které je založeno na reportování a vyhodnocení dat z Registru dialyzovaných pacientů, který je aktivitou České nefrologické společnosti, o. s. Opět bylo využito bonifikace pro podporu včasného zařazení pacientů na čekací listinu k transplantaci ledviny.

Regulace, resp. vyúčtování hrazených služeb poskytnutých PZS v ambulantních segmentech v roce 2021, byly, případně ještě budou, provedeny v souladu s kompenzační vyhláškou MZ č. 242/2021 Sb. nebo v souladu s dohodou učiněnou v rámci jiného způsobu úhrady.

Akutní lůžková péče byla hrazena formou měsíční předběžné úhrady s následným vyúčtováním dle vyhlášky MZ č. 242/2021 Sb. V roce 2021 došlo u akutní lůžkové péče k plošné implementaci CZ-DRG. Veškerá akutní péče poskytnutá v roce 2019 byla pomocí retrospektivních algoritmů a pomocných pravidel překlasifikována do systému CZ-DRG a v roce 2021 veškeré vykazování probíhalo pouze v tomto novém systému. Při financování se i nadále využívala vícesložková forma úhrady obsahující jak paušální úhradu založenou na CZ-DRG, tak individuálně smluvně sjednanou složku úhrady či úhradu vyčleněnou z paušální úhrady a úhradu formou případového paušálu. Pro úhradu jednodenní péče bylo i v roce 2021 využito tzv. „balíčků“ (agregované úhrady). Významnou složkou úhrady se stala úhrada za péči přímo spojenou s onemocněním Covid-19, tj. za testy na Covid-19 prováděné během hospitalizací a za případy hospitalizace s onemocněním Covid-19 v členění na těžké případy s potřebou intenzivní a resuscitační péče a na ostatní případy.

ZP MV ČR v rámci individuálně sjednané složky úhrady hradila v roce 2021 služby poskytované na přístroji CyberKnife a Leksellův gama nůž, katetrizační korekci mitrální regurgitace systémem MitraClip, ambulantně provedené operace katarakty a dále byla realizována úhrada centrům specializované péče. Pro jejich úhradu byla zvolena především varianta balíčků se smluvně dohodnutým objemem, přičemž úhrada byla realizována jako součást úhrad stanovených PZS v rámci základního dodatku ke Smlouvě o poskytování a úhradě hrazených služeb.

V případě následné lůžkové péče byla úhrada realizována paušální sazbou za jeden den hospitalizace v souladu s vyhláškou MZ č. 428/2020 Sb. a současně byly jednotlivým PZS hrazeny zálohy na kompenzace v souladu s kompenzační vyhláškou MZ č. 242/2021 Sb.

Výkony následné intenzivní péče, dlouhodobé intenzivní ošetrovatelské péče a následné ventilační péče byly hrazeny podle seznamu výkonů s hodnotou bodu stanovenou vyhláškou MZ č. 428/2020 Sb.

S ohledem na roční úhradové období bude vyúčtování v jednotlivých segmentech, včetně případného uplatnění regulačních omezení, realizováno až v průběhu 1. pololetí 2022.

V segmentech ZZS, ZDS a LPS byl uplatňován výkonový způsob úhrady s diferencovanou hodnotou bodu pro vyjmenované výkony, resp. v případě ZDS v návaznosti na způsob poskytování hrazených služeb.

Objem úhrady za léčivé přípravky hrazené pouze PZS poskytujícím péči na specializovaných pracovištích, viz § 15 odst. 10 zákona č. 48/1997 Sb., vyhlášku č. 63/2007 Sb. a vyhlášku č. 376/2011 Sb., v rámci předběžných plateb roku 2021 dosáhl v případě poskytovatelů akutní lůžkové péče – nemocnic výše 2 663 476 tis. Kč a vykázalo jej 52 PZS. V případě specializované ambulantní péče vykázalo tento druh péče 18 PZS a celkový objem nákladů činil 3 493 tis. Kč.

Regulační poplatky a započitatelné doplňky za léčivé přípravky nebo potraviny pro zvláštní lékařské účely (ustanovení § 16a a 16b zákona č. 48/1997 Sb.) jsou uvedeny v příloze Přehled regulačních poplatků na str. 63. V příloze č. 11 na ř. 10 je uvedena výše finančních prostředků vyplacených v průběhu roku 2021 za překročení zákonného limitu, zatímco na ř. 2 uvedené tabulky Přehled regulačních poplatků je uvedena suma, o kterou pojištěnci ZP MV ČR překročili zákonný limit v průběhu roku 2021.

V oblasti lékové politiky se při úhradě léčiv ZP MV ČR řídila platnými číselníky léčiv zpracovanými na základě rozhodnutí SÚKL, který v souladu s § 39a až § 39p zákona č. 48/1997 Sb. rozhoduje o podmínkách a výši úhrady ze zdravotního pojištění v rámci individuálních správních řízení.

Úhradu zdravotnických prostředků realizovala ZP MV ČR v souladu s platnými číselníky aktualizovanými VZP v souladu se zákonem č. 48/1997 Sb.

#### 4.4.2 Revizní činnost - kontroly poskytovatelů zdravotních služeb

K zajištění účelného a hospodárního vynakládání finančních prostředků ZFZP a v souladu s ustanovením § 42 zákona č. 48/1997 Sb. jsou důsledně využívány a uplatňovány všechny mechanismy kontrolní a revizní činnosti:

- automatické kontroly z IS (prerevizní),
- kontroly vyúčtování z IS prováděné ad hoc nebo dle systematické cílené navigace RL a dalšími kontrolními pracovníky (postrevizní – kontroly),
- kontroly správnosti vyúčtování, kontroly odůvodněnosti indikace vyšetřovacího nebo léčebného procesu, předepisování léčiv a zdravotnických prostředků s ohledem na pravidla pro úhrady, rozsah a druh nasmlouvaných a hrazených ZS a potřeby vyplývající ze zdravotního stavu

pojištěnce na základě záznamů v související zdravotnické dokumentaci nebo na základě šetření s pojištěncem, prováděné RL a dalšími zaměstnanci způsobilými k revizní činnosti (revize),

- schvalování nároku pojištěnce na poskytnutí hrazených ZS v intencích podmínek zákona, vyhlášek nebo smlouvy RL,
- posuzovací, expertní činnost, prováděná zejména RL, pro potřeby útvarů zdravotní politiky při řešení žádostí o nasmlouvání ZS, pro potřeby útvarů úhrad ZS v případě námitek k vyúčtování nebo regulacím, a dalších útvarů.

Revizní činnost je jedním z prioritních úkolů pojišťovny. Je zaměřena na všechny segmenty ZS. V rámci cílených revizí je orientována především na nejnákladnější složky zdravotní péče (lůžkovou péči, ambulantní péči a léčiva na recepty). Revizní činnost byla v roce 2021 ovlivněna epidemickou situací spojenou s onemocněním Covid-19.

Prerevizemi a postrevizemi nebyly v roce 2021 uznány ZS celkem za 1 918 597 tis. Kč, což je o 324 781 tis. Kč více než v roce 2020, tj. o 20,4 % více.

Revize byly v roce 2021 realizovány převážně distančně. V roce 2021 pojišťovna uskutečnila 204 revize a 5 367 kontrol. Počet fyzických revizí se zvýšil oproti roku 2020 o 62. Celková úspora revize činila za rok 2021 82 540 tis. Kč. V porovnání s rokem 2020 je to o 48 600 tis. Kč, tj. o 143,2 %, více.

V roce 2021 bylo RL ředitelství projednáno celkem 2 461 žádostí o úhradu, a to v celkové požadované hodnotě 1 055 534 tis. Kč. Počet požadavků se snížil oproti roku 2020 o 348 (o 12,4 %), celková suma požadovaných úhrad se zvýšila o 162 739 tis. Kč (o 18,2 %). Po posouzení RL ředitelství byly doporučeny k úhradě ZS v celkové výši 951 107 tis. Kč (tj. 90,1 % z celkové požadované úhrady). RL ředitelství nebyly schváleny k úhradě požadavky v celkové výši 104 427 tis. Kč, což je v porovnání s rokem 2020 o 28 250 tis. Kč, tj. o 21,3 %, méně.

Z posuzování návrhů na lázně, ozdravovny a odborné léčebny celkový efekt úspor za rok 2021 činil 5,0 % z celkového počtu zpracovaných žádostí. Celkový počet zpracovaných návrhů se zvýšil z 20 449 v roce 2020 na 22 068 v roce 2021, což je o 1 619 (o 7,9 %) více. Celkový počet návrhů schválených v roce 2021 se v porovnání s rokem 2020 zvýšil o 1 370 (z 19 132 v roce 2020) na 20 502 v roce 2021.

## 4.5 Pohledávky

Stav pohledávek po zohlednění opravných položek je uveden v příloze č. 1 část III. Závazky a pohledávky na řádku 24. Celkový stav pohledávek včetně opravných položek a časového rozlišení činí 8 696 295 tis. Kč. Z toho pohledávky ZFZP vůči plátcům pojistného činí 8 310 394 tis. Kč, pohledávky vůči PZS pak činí 138 131 tis. Kč a pohledávky ostatních fondů jsou evidovány v objemu 247 770 tis. Kč.

Pro zobrazení reálné hodnoty pohledávek po lhůtě splatnosti jsou v případě zjištění jejich nedobytnosti prováděny odpisy (viz kapitola 4.3.5) a účetně jsou promítány opravné položky. Podíl opravných položek, které jsou uvedeny v kapitole 4.3.7, vůči hodnotě pohledávek odpovídá reálné výtěžnosti dosahované při jejich vymáhání.

Pohledávky za PZS po lhůtě splatnosti ke 31. 12. 2021 činí 21 800 tis. Kč z titulu neoprávněně vyúčtovaných ZS, u kterých se ZP MV ČR právně domáhá vrácení jejich úhrady od dotčených subjektů. K těmto pohledávkám je vytvořena opravná položka ve 100% výši.

## 4.6 Smluvní politika, síť smluvních poskytovatelů zdravotních služeb

**Příloha č. 14 – Soustava smluvních poskytovatelů zdravotních služeb**

tabulková příloha str. 62

Prioritou smluvní politiky ZP MV ČR bylo i v roce 2021 pokračování v zabezpečení dostupnosti kvalitních ZS svým pojištěncům v reálném čase podle jejich aktuálního zdravotního stavu. Princip rovného přístupu ke ZS byl zachován pro všechny pojištěnce ve všech segmentech.

Jednou z hlavních priorit smluvní politiky ZP MV ČR je zajistit svým pojištěncům MČD hrazených služeb v souladu s Nařízením vlády 307/2012 Sb. nebo dle jejich potřeb. Smluvní politika ZP MV ČR se v roce 2021 zaměřila na udržení sítě smluvních poskytovatelů zejména v oborech primární péče a dále v oblastech, ve kterých lze v budoucnu očekávat zhoršení dostupnosti ZS. Žádosti PZS o uzavření nové smlouvy či o rozšíření stávajícího smluvního vztahu jsou posuzovány individuálně. Pro potřeby objektivního zhodnocení dostupnosti ZS je využíván mimo jiné systém hodnotících kritérií pro tzv. lokalizaci oblastí se zhoršenou dostupností ZS, který je průběžně aktualizován.



Nové smlouvy s PZS byly uzavírány převážně v případech potřeby zajištění ZS určité odbornosti v konkrétním regionu, převzetí stávajících praxí především z důvodu generační obměny, či s přihlédnutím k demografickým a geografickým zvláštnostem dané oblasti, neboť síť smluvních PZS je při celorepublikové působnosti ZP MV ČR ve většině regionů ČR zajištěna dostatečně.

ZP MV ČR se nadále zabývala i problematikou dostupnosti primární péče, zejména zubních lékařů a praktických lékařů pro děti a dorost, a dále i všeobecných praktických lékařů. Největším problémem bylo nepříznivé geografické rozložení poskytovatelů způsobené rostoucím nezájmem poskytovat ZS v mimoměstských lokalitách, kdy spolu s vysokým průměrným věkem lékařů docházelo stále častěji k ukončování praxí bez náhrady. Poskytovatelům v lokalitách s problematikou nebo ohroženou dostupností ZS pojišťovna nabízela bonifikace. V řadě regionů nebyla však úspěšná ani vyhlášená výběrová řízení, protože se nepřihlásil žádný poskytovatel, a to ani opakovaně. Přehled reálných a potenciálně problematických lokalit a odborností je uveden v tabulce pod bodem 4.6.1.

Pro zlepšení, a v některých případech pro udržení dostupnosti ZS, pokračovala ZP MV ČR v nastavených pravidlech k využití distanční formy komunikace pojištěnců/pacientů s lékaři i nelékaři. Vlivem epidemie, spojené s onemocněním Covid-19, bylo nutné udržet fungování primární péče a ambulantních specialistů. Podstatná část PZS využila distanční formy (telemedicíny) poskytování ZS, rozvrhla či přizpůsobila si ordinací hodiny na fyzické návštěvy a vyšetření a distanční formu poskytování ZS. Distanční forma komunikace byla umožněna i klinickým psychologům, klinickým logopedům a adiktologům.

V návaznosti na Memorandum MZ, ZP a Psychiatrické společnosti ČLS JEP o spolupráci na realizaci Strategie reformy psychiatrické péče a zajištění dlouhodobě udržitelného financování psychiatrické péče uzavřela ZP MV ČR nové smlouvy s poskytovateli provozujícími tzv. Centra duševního zdraví.

Celkový počet smluvních PZS k 31. 12. 2021 činil 25 195, což představuje nárůst oproti roku 2020, kdy stav smluvních PZS činil 25 182.

V segmentu ambulantních PZS eviduje ZP MV ČR k 31. 12. 2021 celkem 21 835 smluvních PZS, což představuje nárůst oproti roku 2020 o 27 PZS, který se týká zejména počtu poskytovatelů domácí péče, fyzioterapeutů a ergoterapeutů. Naopak pokles i nadále eviduje ZP MV ČR u praktických lékařů pro dospělé i pro děti a dorost. Pokles o necelé jedno procento oproti roku 2020 evidujeme rovněž u segmentu stomatologické péče.

V segmentu poskytovatelů lůžkové péče bylo k 31. 12. 2021 evidováno celkem 306 PZS, v roce 2020 bylo v tomto segmentu evidováno 305 PZS. V dílčích segmentech lůžkové péče nedošlo v uplynulém roce k výrazným početním změnám.

#### **4.6.1 Místní a časová dostupnost hrazených služeb dle § 40 zákona č. 48/1997 Sb. – způsob zajištění smluvní sítě**

ZP MV ČR jako pojišťovna s celorepublikovou působností má síť smluvních PZS dlouhodobě zajištěnu dostatečně tak, aby plnila povinnost vyplývající z § 40 zákona č. 48/1997 Sb. Případy problematického zajištění MČD hrazených služeb pro konkrétního pojištěnce pojišťovna řeší operativně. V oblastech, kde se dlouhodobě nedaří zajistit zejména praktické lékaře či zubní lékaře, je opakovaně vyhlašováno výběrové řízení, jedná se však o lokality pro poskytovatele neatraktivní, proto se do výběrových řízení obvykle nehlásí žádní poskytovatelé. Tyto situace se pojišťovna snaží eliminovat, proto již v roce 2021 přistoupila k další podpoře zajištění dostupnosti ZS praktických lékařů a stomatologů pro své pojištěnce, a tak v regionech, kde je dostupnost problematická, nabízí ZP MV ČR smluvním poskytovatelům uzavření bonifikačního úhradového dodatku, který tuto skutečnost zohledňuje. Snaha o zachování MČD pro pojištěnce ZP MV ČR, v souladu s nařízením vlády č. 307/2012 Sb., a její další zlepšení je trvalým cílem smluvní politiky pojišťovny.

Přehled reálných a potenciálně problematických lokalit a odborností je uveden v tabulce níže:

Odbornost	Kraj	Obec (obce) s rozšířenou působností
001	Jihočeský	Tábor
001	Jihomoravský	Vyškov, Pohořelice, Slavkov u Brna, Veselí nad Moravou, Hustopeče, Židlochovice, Blansko, Brno – město, Brno – venkov, Znojmo, Hodonín, Břeclav
001	Karlovarský	Cheb, Sokolov, Aš, Mariánské Lázně, Karlovy Vary, Ostrov, Kraslice
001	Kraj Vysočina	Jihlava, Žďár nad Sázavou, Havlíčkův Brod, Pelhřimov, Třebíč, Náměšť nad Oslavou, Moravské Budějovice, Bystřice nad Pernštejnem, Nové Město na Moravě, Pacov, Humpolec, Světlá nad Sázavou, Telč
001	Královéhradecký	Dobruška, Kostelec nad Orlicí, Rychnov nad Kněžnou, Trutnov
001	Liberecký	Tanvald
001	Moravskoslezský	Frýdek-Místek, Havířov, Ostrava, Opava, Bruntál, Karviná, Nový Jičín
001	Olomoucký	Jeseník, Přerov, Olomouc, Šumperk, Prostějov
001	Plzeňský	Horšovský Týn, Sušice, Klatovy
001	Středočeský	Kolín, Kladno, Slaný, Čáslav, Kutná Hora, Rakovník, Příbram
001	Ústecký	Most, Chomutov, Kadaň, Litvínov, Rumburk, Varnsdorf, Žatec, Lovosice, Děčín
001	Zlínský	Holešov, Uherské Hradiště, Uherský Brod, Valašské Klobouky, Bystřice pod Hostýnem, Vsetín, Kroměříž, Zlín
002	Jihočeský	Tábor, Český Krumlov
002	Jihomoravský	Blansko, Znojmo, Vyškov, Hodonín, Hustopeče, Moravský Krumlov, Pohořelice, Rosice, Slavkov u Brna, Šlapanice, Tišnov, Veselí nad Moravou, Břeclav, Brno – město
002	Karlovarský	Aš, Cheb, Mariánské Lázně, Karlovy Vary, Ostrov, Kraslice, Sokolov
002	Kraj Vysočina	Jihlava, Třebíč, Havlíčkův Brod, Žďár nad Sázavou, Humpolec, Moravské Budějovice, Náměšť nad Oslavou, Velké Meziříčí, Telč, Světlá nad Sázavou, Pacov, Nové Město na Moravě, Bystřice nad Pernštejnem, Pelhřimov
002	Liberecký	Frýdlant, Turnov, Liberec, Železný Brod, Tanvald
002	Moravskoslezský	Opava, Ostrava, Bruntál, Nový Jičín
002	Olomoucký	Přerov, Šumperk
002	Plzeňský	Klatovy, Sušice
002	Středočeský	Rakovník, Říčany, Slaný, Kladno, Mělník
002	Ústecký	Chomutov, Kadaň, Teplice, Bílina, Rumburk, Varnsdorf
002	Zlínský	Otrokovice, Vsetín, Uherské Hradiště
014	Jihočeský	Český Krumlov, Kaplice, Prachatice, Strakonice, Tábor, České Budějovice, Jindřichův Hradec
014	Jihomoravský	Blansko, Znojmo, Ivančice, Tišnov, Rosice, Židlochovice, Vyškov, Hodonín, Břeclav, Brno – město, Brno – venkov
014	Karlovarský	Sokolov, Cheb, Karlovy Vary
014	Kraj Vysočina	Žďár nad Sázavou, Jihlava, Pelhřimov, Havlíčkův Brod, Třebíč, Nové Město na Moravě
014	Královéhradecký	Náchod, Broumov, Nové Město nad Metují, Rychnov nad Kněžnou, Trutnov, Hořice
014	Liberecký	Semily, Liberec, Česká Lípa
014	Moravskoslezský	Ostrava, Vítkov, Frýdlant nad Ostravicí, Fulnek, Krmelín, Hradec nad Moravicí, Bartošovice na Moravě, Vávrovice, Melč, Fryčovice, Prazmo, Paskov, Chuchelná, Bohumín, Dobrá, Třinec, Bílovec, Bruntál, Frenštát pod Radhoštěm, Frýdek-Místek, Havířov, Hlučín, Karviná, Kopřivnice, Kravaře, Krnov, Nový Jičín, Odry, Opava, Orlová
014	Olomoucký	Jeseník, Prostějov, Šumperk, Uničov, Přerov, Hranice, Olomouc
014	Pardubický	Ústí nad Orlicí, Lanškroun, Litomyšl, Česká Třebová
014	Plzeňský	Klatovy
014	Středočeský	Kolín, Kladno, Mělník, Rakovník, Příbram, Kutná Hora
014	Ústecký	Děčín, Chomutov, Louny, Most, Teplice, Ústí nad Labem, Žatec
014	Zlínský	Holešov, Kroměříž, Otrokovice, Rožnov pod Radhoštěm, Uherské Hradiště, Uherský Brod, Valašské Klobouky, Vsetín, Zlín
101	Jihomoravský	Hodonín

Odbornost	Kraj	Obec (obce) s rozšířenou působností
101	Moravskoslezský	Krnov, Ostrava, Český Těšín, Karviná
101	Olomoucký	Olomouc, Prostějov
101	Zlínský	Zlín
103	Jihomoravský	Břeclav
103	Kraj Vysočina	Havlíčkův Brod
103	Moravskoslezský	Frýdek-Místek
103	Olomoucký	Prostějov
104	Jihomoravský	Znojmo
104	Olomoucký	Prostějov
104	Zlínský	Vsetín, Uherské Hradiště
107	Kraj Vysočina	Jihlava, Žďár nad Sázavou
107	Moravskoslezský	Opava
109	Jihomoravský	Znojmo
109	Kraj Vysočina	Jihlava, Pelhřimov, Žďár nad Sázavou
109	Moravskoslezský	Krnov, Ostrava
109	Zlínský	Zlín
209	Kraj Vysočina	Žďár nad Sázavou
209	Moravskoslezský	Opava, Ostrava
209	Olomoucký	Jeseník
209	Zlínský	Uherské Hradiště
301	Moravskoslezský	Havířov
305	Jihomoravský	Břeclav, Hodonín, Znojmo
305	Kraj Vysočina	Havlíčkův Brod, Pelhřimov, Žďár nad Sázavou
305	Moravskoslezský	Opava, Ostrava
305	Olomoucký	Šumperk, Olomouc
306	Moravskoslezský	Karviná
306	Ústecký	Ústí nad Labem
306	Zlínský	Kroměříž
404	Jihomoravský	Břeclav
404	Kraj Vysočina	Jihlava
404	Moravskoslezský	Kravaře, Ostrava, Bolatice, Studénka
603	Jihomoravský	Rosice, Blansko
603	Kraj Vysočina	Žďár nad Sázavou
603	Olomoucký	Šumperk
705	Jihomoravský	Blansko, Hodonín
705	Kraj Vysočina	Jihlava
705	Moravskoslezský	Bruntál, Ostrava, Karviná, Opava
901	Jihomoravský	Břeclav, Hodonín
901	Kraj Vysočina	Jihlava, Třebíč, Havlíčkův Brod
901	Moravskoslezský	Ostrava, Opava, Karviná, Frýdek-Místek
901	Olomoucký	Přerov, Olomouc

Interní tabulka

## 4.7 Zdravotní služby hrazené nad rámec veřejného zdravotního pojištění

### 4.7.1 Zdravotní služby čerpané z fondu prevence

**Příloha č. 13** – *Náklady na preventivní zdravotní péči  
čerpané z fondu prevence*

tabulková příloha str. 61

SR schválila na rok 2021 v souladu s § 16 odst. 4 zákona č. 280/1992 Sb. preventivní programy hrazené z Fprev, tzv. příspěvky pro pojištěnce ZP MV ČR. Preventivní programy jsou tvořeny za účelem podpory pojištěnců, kteří aktivně pečují o své zdraví a preferují zdravý životní styl.

Jejich cílem bylo:

- podporovat očkování a v reakci na pandemickou situaci s onemocněním Covid-19 i testování a darování protilátek a další protiepidemická opatření,
- vyhledávat počáteční fázi onkologických či jiných závažných onemocnění, zaměřit se na prevenci civilizačních onemocnění u dospělých i dětí – preventivní prohlídky,
- podporovat zdravý životní styl u zdravých pojištěnců, včetně těhotných žen,
- podporovat silnou imunitu,
- podporovat dárce krve nebo jejích součástí a dárce kostní dřeně,
- podporovat chronicky nemocné pojištěnce, předcházet komplikacím jejich nemocí,
- podporovat pojištěnce ohrožené charakterem vykonávané práce – minimalizovat negativní dopad fyzických i psychických pracovních zátěží na zdravotní stav pojištěnců.

### Program prevence pro pojištěnce

Stejně jako v předchozích letech byl velký zájem o příspěvky na očkování, na které bylo vyplaceno 57 925 tis. Kč (včetně postoupení příspěvků rodiče dítěti), v roce 2020 jen 40 700 tis. Kč. Největší zájem byl o očkování proti klíšťové encefalitidě, žlutence, meningokoků, rotavirům a stoupl zájem o očkování proti chřipce.

V souvislosti s celosvětovou pandemií onemocnění Covid-19 pokračovala ZP MV ČR v realizaci programů za účelem prevence přenosu infekce a nabídla příspěvek na respirátory. Náklady činily 2 429 tis. Kč.

ZP MV ČR v roce 2021 pokračovala v projektu „Serologické studie“, kterou garantovala společnost Recetox. Účelem bylo stanovit množství protilátek proti Covid-19 v průběhu období 1,5 roku. V roce 2021 ZP MV ČR vyplatila celkem 15 167 tis. Kč.

Jako první ZP MV ČR otevřela program tzv. rekondičních pobytů pro pojištěnce, kteří prodělali onemocnění Covid-19 a přetrvávaly u nich zdravotní obtíže. ZP MV ČR uhradila celkem 614 tis. Kč.

ZP MV ČR klade velký důraz na podporu preventivních onkologických prohlídek nad rámec v. z. p. a cílené zvaní pojištěnců k jejich realizaci. V roce 2021 vynaložila na tuto klíčovou prevenci celkem, včetně postoupení příspěvku dítěti, 5 935 tis. Kč.

Dále se ZP MV ČR zaměřila také na podporu prevence civilizačních (kardiologické, nadváha, obezita apod.) a dalších onemocnění (dentální hygiena, sportovní prohlídky apod.). V roce 2021 tak bylo vynaloženo, včetně postoupení příspěvku dítěti, celkem 37 313 tis. Kč.

V roce 2021 ZP MV ČR zavedla velmi aktuální program podpory duševního zdraví. Podstatou je příspěvek na klinickou psychologii a klinickou logopedii. Vyplaceno bylo celkem, včetně postoupení příspěvku dítěti, 179 tis. Kč.

Celkem bylo na celý program prevence onkologických, civilizačních a ostatních onemocnění vyplaceno 43 427 tis. Kč, zatímco v roce 2020 23 202 tis. Kč.

Na preventivní program zaměřený na podporu zdravého životního stylu v roce 2021 bylo vyplaceno celkem 89 454 tis. Kč, zatímco v roce 2020 bylo vynaloženo 52 759 tis. Kč. V rámci tohoto programu byl např. u dětí největší zájem o příspěvky na sportovní pohybové aktivity, vyplaceno bylo celkem, včetně postoupení příspěvku dítěti, 43 767 tis. Kč, a příspěvek na sportovní ochranné pomůcky, kde bylo vyplaceno, včetně postoupení příspěvku dítěti, 17 899 tis. Kč.

Významná pozornost byla věnována ženám v souvislosti s těhotenstvím. ZP MV ČR vynaložila v roce 2021 celkem 20 561 tis. Kč, zatímco v roce 2020 celkem 15 281 tis. Kč, s tím, že největší zájem byl o ultrazvukové vyšetření, které není hrazeno z v. z. p. Meziroční nárůst nákladů souvisel nejvíce s navýšením výše příspěvku až na 2 000 Kč.

Pojišťovna i v roce 2021 realizovala program Sezónní akce. Náklady činily celkem 41 792 tis. Kč, zatímco v roce 24 378 tis. Kč.

ZP MV ČR podpořila také dárce krve a kostní dřeně. Na program bylo v roce 2021 vynaloženo celkem 5 666 tis. Kč (v roce 2020 činilo čerpání 6 000 tis. Kč).

ZP MV ČR v roce 2021 podpořila také další chronicky nemocné pojištěnce např. příspěvkem na zdravotnické prostředky, které nejsou hrazeny z v. z. p., příspěvkem na přípravky podporující odvykání kouření, na transtelefonní monitoring a na specifické diety, celkem ve výši 6 398 tis. Kč, zatímco v roce

2020 pouze 476 tis. Kč (včetně postoupení příspěvku rodičů dítěti). Za významným nárůstem je skutečnost, že byl příspěvek na specifické diety zvýšen až na 2 000 Kč.

V návaznosti na dlouholeté pozitivní zkušenosti byly v roce 2021 plánovány k realizaci LOP pro chronicky nemocné děti s onemocněním dýchacího systému ve vysokohorském prostředí. S ohledem na celosvětovou epidemii onemocnění Covid-19 a protiepidemická opatření MZ České republiky i Slovenské republiky nebyly LOP realizovány. Vybraní účastníci obdrželi náhradní příspěvek. Celkem bylo vyplaceno 480 tis. Kč, zatímco v roce 2020 pouze 114 tis. Kč.

Celkem bylo na programy pro pojištěnce vyčerpáno 285 059 tis. Kč. (v roce 2020 celkem 192 992 tis. Kč).

#### **Program podpory profesí s významným zdravotním rizikem v souvislosti s jejich výkonem:**

Na program byl vyčleněn objem finančních prostředků ve výši 40 000 tis. Kč. Konceptce programu byla zaměřena na předcházení závažnému poškození zdraví, zejména v souvislosti s výkonem povolání u skupin pojištěnců, kteří jsou, s ohledem na charakter svého zaměstnání, vystaveni zvýšené fyzické a psychické zátěži a častým stresovým situacím.

Na program bylo vynaloženo celkem 22 397 tis. Kč, zatímco v roce 2020 celkem 18 376 tis. Kč. S ohledem na epidemickou situaci nebylo z objektivních důvodů možné realizovat některé položky z tohoto programu, které jsou závislé na provozu dalších zařízení, jako jsou lázně jak v ČR, tak ve Slovenské republice. Reálně nevyužité finanční prostředky ve výši 10 000 tis. Kč byly zohledněny do plánu na rok 2022.

#### **Souhrnné hodnocení vazby na plán:**

Na všechny programy byla v ZPP 2021 na Fprev vyčleněna finanční částka 288 000 tis. Kč. Po odečtení příspěvků na LOP ve výši 750 tis. Kč se jednalo o 287 250 tis. Kč. Celkové náklady na preventivní programy hrazené z Fprev v roce 2021 činily 307 456 tis. Kč, ZPP 2021 byl tedy plněn na 107,0 %.

V roce 2021 ZP MV ČR v rámci pokračující pandemie umožnila svým pojištěncům čerpat prostředky z Fprev nad rámec stanovený v ZPP 2021 z důvodu podpory zdravotního stavu svých pojištěnců v souvislosti s onemocněním Covid-19. K překročení plánu došlo i z důvodu zvýšeného zájmu o další očkování a onkologickou prevenci. Tento trend ZP MV ČR dlouhodobě vítá a má za koncepční a strategický cíl.

#### **4.7.2 Zdravotní služby hrazené z jiných zdrojů**

ZS hrazené nad rámec v. z. p. z jiných zdrojů pojišťovny nebyly v roce 2021 realizovány.



## 5 Tvorba a čerpání fondů zdravotní pojišťovny

### 5.1 ZFZP – Základní fond zdravotního pojištění

**Příloha č. 2 – ZFZP a Propočet salda příjmů a nákladů na ZFZP**

tabulková příloha str. 39 - 43

Příjmovou stranu ZFZP a jeho tvorbu, která je tvořena především výběrem pojistného a prostředky ze systému přerozdělování, ovlivňují především veličiny jako růst objemu mezd a platů a výše nezaměstnanosti, růst hrubého domácího produktu a vývoj spotřebitelské poptávky u kategorie OSVČ a také vývoj minimální mzdy u kategorie OBZP. Dalším nezanedbatelným faktorem, jenž se projevuje ve vývoji objemu celkových zdrojů ZP, jsou změny výše měsíční platby za pojištění, za které je plátcem pojistného stát.

Zejména vlivem zrychlení růstu objemu mezd a platů v ekonomice došlo k návratu objemu zdrojů na významně růstovou trajektorii po přerušení tohoto vývoje krizovým rokem 2020. Výběr pojistného meziročně vzrostl o 6,0 %, což bylo o 5,2 procentního bodu více, než činil odhad v makroekonomické predikci ČR vydané MF v září 2020, na jejímž základě byla sestavena příjmová část ZPP 2021.

Zvýšením platby za pojištění, za které je plátcem pojistného stát, od 1. 1. 2021 o 200 Kč (na 1 767 Kč za osobu a měsíc) bylo za rok 2021 dosaženo salda z přerozdělování ve výši 10 582 410 tis. Kč. Od roku 2021 jsou součástí prostředků v systému přerozdělování pojistného dle § 20 odst. 2 písm. d) zákona č. 592/1992 Sb. také zálohy na pojistné, resp. pojistné, OSVČ, jež jsou v režimu paušální daně. Celková výše příjmů po přerozdělování činila 48 654 338 tis. Kč.

Celkový objem výdajů na ZS hrazené ze ZFZP představoval 49 608 683 tis. Kč, přičemž došlo k přečerpání výše stanovené ZPP 2021 o 11,7 %. Toto vysoké přečerpání plánu výdajů bylo zapříčiněno nejen vyšší úhrad vyplývajících z úhradové vyhlášky na rok 2021 (vyhláška č. 428/2020 Sb.), ale také proplacením dohadných položek k nákladům na ZS za rok 2020, které byly natvořeny na základě vyhlášky č. 172/2021 Sb. (tzv. kompenzační vyhláška č. 2 pro rok 2020).

Náklady na ZS meziročně vzrostly o 18,7 % a dosáhly za rok 2021 výše 50 221 690 tis. Kč. Hodnota stanovená ZPP 2021 byla plněna na 114,3 %. Čerpání nákladů v jednotlivých segmentech ZS je podrobně rozvedeno v příloze č. 11 – Struktura nákladů na zdravotní služby podle jednotlivých segmentů na str. 58. Saldo dohadných položek ve výši -218 189 tis. Kč, uvedené na ř. A III.1.2 přílohy č. 2, představuje meziroční změnu objemu dohadných položek vztažených k ZFZP (rok 2021: 2 456 050 tis. Kč, rok 2020: 2 674 239 tis. Kč).

Oproti plánu je vyšší také objemově méně významná a obtížně predikovatelná položka příjmů od zahraničních pojišťoven (B.II.10).

Na řádcích „ostatní pohledávky“ a „ostatní příjmy“ jsou započteny položky z přefakturace a finanční vyrovnání za převod nákladů na ZS jiným ZP, vratky přeplatků nákladů na ZS z minulých let, zaokrouhlení a haléřové vyrovnání.

Na řádku A.II.12 – „kladné kurzové rozdíly“ je vykázán výnos ve výši 5 686 tis. Kč. Jedná se o kurzový zisk z přeúčtování zdravotní péče od KZP. Příslušný finanční tok je účetně zachycen až v roce 2022.

Na řádku B.III. 8 je naopak promítnuta kurzová ztráta z přeúčtování od KZP, jehož finanční tok proběhl během roku 2021.

Rezervy na pasivní soudní spory jsou v průběhu účetního období účtovány v závislosti na jejich vývoji. Výše rezerv k 31. 12. 2021 činila 47 398 tis. Kč, během účetního období roku 2021 tak došlo k jejímu snížení o 4 874 tis. Kč. Soudní spory, kvůli nimž jsou rezervy tvořeny, se týkají převážně nepřiznaných úhrad ZS ze strany pojišťovny.

Čerpání ZFZP k tvorbě ostatních fondů:

- PF – přiděl byl realizován ve výši 1 484 000 tis. Kč, což je 863 tis. Kč pod maximálním limitem stanoveným vyhláškou č. 418/2003 Sb.
- RF – předpis zákonného limitu 573 921 tis. Kč byl naplněn převodem finančních prostředků ze ZFZP v zákonem určeném termínu.
- Fprev – byl ze ZFZP v roce 2021 tvořen v souladu s vyhláškou č. 418/2003 Sb. ve výši 170 861 tis. Kč.

Možnosti úhrady nákladů spojených s vedením osobního účtu pojištěnce ze ZFZP (dle § 1 vyhlášky č. 418/2003 Sb.) není ze strany ZP MV ČR využíváno a tyto náklady jsou hrazeny z prostředků PF.

Čerpání poplatků na ř. A.III.8 dosáhlo výše 24 741 tis. Kč, tj. 112,5 % hodnoty stanovené v ZPP 2021. Vzhledem k tomu, že ČNB bankovní transakce pojišťovny nezaplatňuje, jedná se především o prostředky využitě na úhradu poštovních služeb. Přecherpání plánu je zapříčiněno zejména úhradou poštovních poplatků při zasílání dopisů s výzvou k vakcinaci proti onemocnění Covid-19 neočkovaným klientům pojišťovny. Případný rozdíl mezi čerpáním poplatků v části A a finančním tokem v části B na ř. B.III.6 je dán časovým nesouladem mezi předpisem a finančním tokem daných operací (např. zahrnutí ročního bonusu z poštovních služeb).

V roce 2021 došlo také k mimořádným převodům finančních prostředků ze ZFZP do Fprev (dle § 19 odst. 2 zákona č. 280/1992 Sb.) kvůli kompenzaci nákladů vztahujících se k příspěvkům na podporu samotestování zaměstnanců ve firmách (řádky A.III.16, respektive B.III.12).

#### **Souhrnné hodnocení vazby na plán:**

ZPP 2021 byl u příjmových položek ZFZP splněn. Příjmy po přerozdělování dosáhly plnění 110,5 % plánovaných hodnot. Náklady na ZS byly plněny na 114,3 % plánu. Překročení bylo zapříčiněno zejména dopady opatření spojených s onemocněním Covid-19, které pojišťovna nemohla ovlivnit. Celkové čerpání ZFZP pak na 114,1 %. Uvedená skutečnost měla, spolu s vyšším než plánovaným saldem prostředků plynoucích z přerozdělování a výběrem pojistného, dopad na výši salda příjmů a nákladů ZFZP, které i přes poměrně příznivý vývoj příjmové strany dosáhlo záporné hodnoty ve výši -3 246 780 tis. Kč.

#### **5.1.1 Struktura nákladů na zdravotní služby v členění dle jednotlivých segmentů**

**Příloha č. 11** – *Struktura nákladů na zdravotní služby  
podle jednotlivých segmentů*

tabulková příloha str. 58 - 59

Celkové náklady na ZS hrazené ze ZFZP v roce 2021 činily 50 221 690 tis. Kč. Plánovaný objem nákladů pro rok 2021 byl čerpán na 114,3 %. V rámci meziročního srovnání došlo k nárůstu o 18,7 %.

Náklady na rok 2021 byly nadále výrazně ovlivňovány epidemickým vývojem v souvislosti s onemocněním Covid-19 a intenzitou vládních opatření k zamezení šíření nákazy. V rámci nich pak šlo zejména o mimořádná opatření k realizaci plošného antigenního a PCR testování, a to s trváním po celý rok 2021, a dále o rozhodnutí o realizaci plošného očkování proti tomuto onemocnění, které bylo navíc umocněno potřebou realizace posilující dávky s eskalující podzimní vlnou doprovázenou novými mutacemi původního onemocnění. Vliv na konečnou výši nákladů roku 2021 měla rovněž dvojice kompenzačních vyhlášek vydaných v průběhu roku 2021, kterými byly definovány kompenzace na odměny pro zdravotnické pracovníky pracující u poskytovatelů nelůžkové péče za druhou vlnu epidemie Covid-19. V případě kompenzační vyhlášky MZ č. 172/2021 Sb., která se vztahovala k roku 2020, byla v době tvorby dohadných položek k dispozici pouze verze pro vnitřní připomínkovací řízení, nikoliv finální podoba, a proto v některých segmentech nebyly dohadné položky natvořeny v dostatečné míře. Tato skutečnost byla umocněna kompenzační vyhláškou MZ č. 242/2021 Sb., která s cílem dorovnat kompenzace na odměny umožnila jednotlivým PZS do smluv s pojišťovnou doplnit zdravotnické pracovníky u nich pracující.

Náklady na ambulantní péči byly čerpány na 110,3 % plánu, přičemž meziroční nárůst činil 8,6 %. K výraznějšímu překročení plánovaných nákladů pro rok 2021 u ambulantních segmentů došlo v případě segmentu zdravotní péče poskytnuté v zařízeních sociálních služeb a v segmentu diagnostické péče.

Čerpání finančních prostředků u segmentu zubního lékařství bylo v roce 2021 o 6,5 % nižší oproti roku 2020, nicméně toto srovnání je výrazně zkresleno realizací kompenzace na odměny zdravotnických pracovníků, na kterou byla v roce 2020 tvořena dohadná položka, čímž došlo ke zkreslení základny pro meziroční srovnání. Plánovaný objem finančních prostředků na rok 2021 byl čerpán na 98,3 %.

Meziroční nárůst nákladů na péči u praktických lékařů činil 9,5 %, přičemž plánované náklady pro sledované období byly překročeny o 16,4 %. Uvedené bylo především důsledkem realizace antigenního testování a realizace očkování proti onemocnění Covid-19.

Náklady plánované pro rok 2021 na gynekologickou péči byly čerpány na 92,4 %, meziročně došlo ke snížení nákladů o 8,1 %. I v tomto segmentu je pokles důsledkem realizace kompenzace na odměny zdravotnických pracovníků, na kterou byla v roce 2020 tvořena dohadná položka.

U nákladů na diagnostickou péči činilo čerpání plánovaných nákladů 143,7 %. Ve srovnání se skutečností roku 2020 došlo k nárůstu o 45,9 % a v případě laboratorní pak dokonce o 51,8 %. Uvedené je důsledkem realizace celoročně trvajících plošných testování pojištěnců na onemocnění Covid-19.

V rámci léčebně rehabilitační péče byly plánované náklady pro rok 2021 čerpány na 98,6 %, přičemž meziročně náklady vzrostly o 1,3 %.

Plánovaný objem finančních prostředků na rok 2021 u segmentu domácí péče byl čerpán na 108,7 % a oproti skutečnosti roku 2020 došlo k nárůstu o 11,0 %.

V případě nákladů na specializovanou ambulantní péči byly plánované náklady čerpány na 102,9 % při meziročním růstu o 0,8 %, který byl ovšem opět ovlivněn realizací kompenzace na odměny zdravotnických pracovníků.

Výše nákladů na zdravotní péči poskytnutou v zařízeních sociálních služeb byla výrazně ovlivněna povinným pravidelným antigenním testováním pacientů a zaměstnanců. Plánované náklady byly čerpány na 7 319,2 % a meziroční nárůst činil 382,1 %.

Plánované náklady na rok 2021 u segmentu ošetrovatelské a rehabilitační péče v zařízeních sociálních služeb byly čerpány na 89,4 %. Meziročně náklady vzrostly o 7,0 %.

V rámci nákladů na lůžkovou zdravotní péči celkem došlo k překročení ZPP 2021 o 19,5 % a meziroční nárůst nákladů činil 26,2 %. Nárůst oproti roku 2020 byl u všech typů lůžkové péče, u samotných nemocnic činil meziroční nárůst 27,8 %. Důvodem bylo především výrazné navýšení úhrady za každý ošetrovací den u případů hospitalizací s diagnózou U07.1, tedy s potvrzeným onemocněním Covid-19. Kromě přímých nákladů spojených s onemocněním Covid-19 (navýšení úhrady ošetrovacích dnů, testování a očkování) se na meziročním nárůstu nákladů podílel i plošný přechod na úhradu hospitalizační složky úhrady prostřednictvím CZ-DRG.

Náklady na lázeňskou léčebně rehabilitační péči za rok 2021 činily 561 063 tis. Kč, nicméně tyto jsou výrazněji zkresleny tvorbou, resp. nedočerpáním dohadné položky pro rok 2020, kdy se prvotní znění kompenzační vyhlášky MZ č. 172/2021 Sb., na základě kterého byla dohadná položka tvořena, výrazněji lišila od její finální podoby. Z hlediska srovnání tak zůstává relevantním pouze meziroční srovnání počtu ošetřených pojištěnců, kdy došlo k mírnému nárůstu v podobě 1,5 %.

Ukazatel	m.j.	Rok 2020 skutečnost	Rok 2021 ZPP	Rok 2021 skutečnost	Rok 2021/ 2020 (v %)	Rok 2021/ ZPP 2021 (v %)
<b>Lázeňská péče celkem</b>	tis. Kč	<b>581 334</b>	<b>638 400</b>	<b>561 063</b>	<b>96,5</b>	<b>87,9</b>
z toho: komplexní péče	tis. Kč	570 058	621 900	550 401	96,6	88,5
příspěvková péče	tis. Kč	11 276	16 500	10 662	94,6	64,6
<b>Počet odléčených pojištěnců</b>	osob	<b>13 423</b>	-	<b>13 621</b>	<b>101,5</b>	-
z toho: v komplexní péči	osob	12 670	-	12 838	101,3	-
v příspěvkové péči	osob	753	-	783	104,0	-
<b>Průměrné náklady na 1 pojištěnce</b>	Kč	<b>43 309</b>	-	<b>41 191</b>	<b>95,1</b>	-
z toho: v komplexní péči	Kč	44 993	-	42 873	95,3	-
v příspěvkové péči	Kč	14 975	-	13 617	90,9	-

Poznámka: Vazba na přílohu VZ 2021 č. 11 Nákl. na zdrav. péči – ř. 3

Interní tabulka

V ozdravovnách bylo v roce 2021 léčeno 265 pojištěnců (v roce 2020 odléčeno 263 pojištěnců) s průměrnou úhradou na jednoho odléčeného pojištěnce 20 949 Kč (v roce 2020 průměrná úhrada 21 443 Kč). Celkové náklady na ozdravovny činily 5 552 tis. Kč a ZPP 2021 pro tento segment byl čerpán na 74,0 %. Meziroční pokles činil 1,6 %.

V případě nákladů na přepravu a ZZS se na jejich výši projevuje kolísavost poskytovaných ZS, která byla v důsledku dříve uvedených skutečností významná. Plánované náklady na přepravu pro rok 2021 byly čerpány na 84,2 %, doprovázené meziročním poklesem o 23,1 %. Naproti tomu čerpání nákladů u ZZS bylo ve výši 129,1 % ZPP 2021 s meziročním nárůstem nákladů o 33,2 %. Uvedené je pak důsledkem dodatečného navýšení odměny zdravotnických pracovníků ZZS, se kterou se v rámci tvorby dohadných položek roku 2020 nepočítalo.



Náklady na léky vydané na recepty v roce 2021 činily 4 944 384 tis. Kč. ZPP 2021 byl v jejich případě čerpán na 97,0 % a meziroční nárůst činil 4,0 %.

V roce 2021 činily náklady na zdravotnické prostředky vydané na poukazy 1 056 995 tis. Kč a plán byl plněn na 100,2 %. V porovnání s rokem 2020 došlo k meziročnímu zvýšení nákladů o 9,4 %.

Náklady na léčení v zahraničí jsou ovlivněny nestabilitou v počtu ošetřovaných pojištěnců pojišťovny v zahraničí a dále jsou vázány na zpracování fakturace výpomocných zahraničních ZP, která podléhá přefakturaci prostřednictvím KZP. Tyto náklady za rok 2021 činily 81 346 tis. Kč a oproti roku 2020 klesly na 83,5 %.

Náklady na očkovací látky za rok 2021 činily 924 089 tis. Kč, což představuje o 164,0 % vyšší náklady, než předpokládal ZPP 2021. Meziroční nárůst pak činil 318,9 % a byl způsoben zejména rozhodnutím o plošnosti očkování, nikoliv pouze pro vybrané skupiny, proti onemocnění Covid-19 a rovněž realizací posilujících dávků v důsledku šíření mutací původního viru.

Ostatní náklady ve výši 4 730 tis. Kč byly tvořeny závazky z titulu přeúčtování ZS (zejména ortopedické pomůcky) mezi ZP při přechodu pojištěnců.

Na doučtování hrazených služeb poskytnutých v roce 2021 byly k 31. 12. 2021 vytvořeny dohadné položky ve výši 2 456 050 tis. Kč, a to pasivní ve výši 2 520 940 tis. Kč (z toho na ambulantní péči ve výši 625 700 tis. Kč a na lůžkovou péči ve výši 1 895 240 tis. Kč) a aktivní dohadné položky na přeplatky nákladů na ZS u PZS v segmentu lůžkové péče ve výši 13 100 tis. Kč a na nevyúčtované očkovací látky ve výši 51 790 tis. Kč. Saldo rozpuštění a tvorby dohadných položek v roce 2021, tj. dopad nákladů roku 2021, činí -218 189 tis. Kč. Dohadné položky zohledňují navýšení hodnoty bodu dle kvalitativních ukazatelů, rozdíl výkonového ocenění a zálohových plateb, a především náklady spojené s pandemií onemocnění Covid-19.

### 5.1.2 Náklady na léčení zahraničních pojištěnců v ČR

#### **Příloha č. 12** – Vývoj nákladů na léčení zahraničních pojištěnců v České republice

tabulková příloha str. 60

Náklady na léčení cizinců v ČR, kteří si jako výpomocnou zdravotní pojišťovnu vybrali ZP MV ČR, včetně paušální platby, jsou uvedeny v příloze č. 12 na str. 60. V roce 2021 činily tyto náklady včetně paušálních plateb 197 723 tis. Kč. Predikce nákladů v ZPP 2021 byla nedočerpána o 3,5 %, zatímco meziroční nárůst těchto nákladů činil 10,2 %. Počet ošetřených cizinců, který je indikován počtem vystavených výkazů k přeúčtování nákladů, překročil plánovanou hodnotu o 5,5 % a oproti roku 2020 vzrostl o 18,1 %.

Z hlediska průměrných nákladů na jednoho ošetřeného cizince v roce 2021 nebyla plánovaná hodnota tohoto ukazatele naplněna o 8,6 % a ve srovnání s předchozím rokem průměrné náklady na jednoho ošetřeného cizince klesly o 6,6 %. Vzhledem k obtížné predikovatelnosti tohoto ekonomického ukazatele je hodnocení čerpání nákladů na léčení cizinců v ČR ve vztahu k plánu problematické.

## 5.2 PF – Provozní fond zdravotní pojišťovny

#### **Příloha č. 3** – Provozní fond

tabulková příloha str. 44 - 47

Plán provozních nákladů vytvořený v ZPP 2021 byl splněn. Plán nákladů ve výši 1 203 609 tis. Kč byl čerpán do výše 1 024 146 tis. Kč, celkové provozní náklady pojišťovny za rok 2021 tedy byly o 14,9 % nižší než plán. V absolutním vyjádření to znamená úsporu provozních nákladů oproti plánu v objemu 179 463 tis. Kč.

Tvorba PF je dána přidělem ze ZFZP dle § 7 vyhlášky č. 418/2003 Sb., která stanovuje jeho maximální limit. V ZPP 2021 byla plánována tvorba mírně pod její maximální možnou výší. Ve skutečnosti byl za rok 2021 realizován příděl ve výši 1 484 000 tis. Kč. Bylo tak učiněno z důvodu významného navýšení rozvrhové základny oproti hodnotě plánované v ZPP 2021.

Výnosy uvedené na řádku A.II.4 pochází především z prodeje dopravních prostředků ve vlastnictví ZP MV ČR.

Na řádku A.II.9, ostatní pohledávky vztahující se k PF, jsou promítány výnosy z pojistných plnění a náhrad nákladů.

Ostatní závazky, které jsou uváděné na řádku A.III.1.15, obsahují souhrn nákladů na spotřebu energií, opravy a udržování, nájemné, náklady na informační technologie, náklady na propagaci, spotřebované nákupy, ostatní služby a ostatní provozní náklady. Z hlediska podílu na celkovém objemu čerpání se řadí mezi nejvýznamnější položky náklady na informační technologie (67 227 tis. Kč), náklady na propagaci (75 230 tis. Kč) a nájemné (54 075 tis. Kč).

Výnosy a náklady Jiné činnosti jsou vedeny a účtovány odděleně. Vyrovnání nákladů PF a Jiné činnosti je realizováno dle stanoveného kalkulačního podílu jednotlivých nákladových položek. Podíl odpisů je dán podílem podlahové plochy využívané v Jiné činnosti vůči její celkové výměře.

Na řádku B.II.14 je promítnut převod z prostředků střediskově i účetně oddělené části Jiné činnosti ve výši 4 933 tis. Kč. Jde o příslušný podíl odpisů majetku, mezd a zákonných odvodů.

Na řádku B.III.7 přílohy č. 2 je pak zachycen převod do FRM ve výši celkových odpisů majetku.

#### **Souhrnné hodnocení vazby na plán:**

ZPP 2021 byl ve všech významných položkách PF splněn. Příděl do PF z prostředků ZFZP byl proveden v objemu 863 tis. Kč pod jeho právní úpravou stanovenou maximální výší pro daný rok. Plán celkových nákladů byl čerpán na 85,1 %.

### **5.3 FRM – Fond reprodukce majetku zdravotní pojišťovny**

#### **Příloha č. 4 – Fond reprodukce majetku**

tabulková příloha str. 48 - 49

Zdrojem FRM je příděl z PF ve výši zúčtovaných odpisů z dlouhodobého majetku pojišťovny, zůstatkové ceny prodaného majetku a kladného rozdílu mezi prodejní a zůstatkovou cenou prodaného majetku.

Hmotný i nehmotný majetek pojišťovny slouží především k zajištění provozu spojeného s agendou v. z. p. Dočasně nevyužívané provozní prostory a objekty ve vlastnictví ZP MV ČR byly pronajímány. Nájemné plynoucí z těchto zdrojů bylo v rámci Jiné činnosti účtováno odděleně.

Pořízení dlouhodobého hmotného a nehmotného majetku pro zabezpečení činnosti pojišťovny bylo v roce 2021 řízeno plánem reprodukce majetku, schváleným SR. Důvodem nákupu nového majetku je zajištění jeho plánované modernizace a obměny – u IS jeho modernizace, rozvoj a úpravy z důvodu legislativních změn a dalších požadavků vzniklých uvnitř i vně pojišťovny. Nejvýznamnější položkou čerpání FRM tvoří pořízení a technické zhodnocení nehmotného majetku (SW).

Při využívání finančních prostředků tohoto fondu, určeného pro reprodukci majetku, bylo postupováno podle zákona č. 134/2016 Sb. a podle vnitřních předpisů přijatých pro tuto oblast.

Pořízení majetku promítané v účetní evidenci se v souladu s požadavky českého účetního standardu 307 účtuje na vrub účtu FRM a ve prospěch účtu fondu majetku až v okamžiku úhrady závazku, proto se stav pořízeného majetku liší od stavu evidovaného ve fondu majetku.

#### **Souhrnné hodnocení vazby na plán:**

ZPP 2021 byl v tvorbě plněn na 112,2 % a v čerpání nedočerpán (plnění ZPP 2021 na 53,5 %). Nedočerpání je dáno neuskutečněním všech plánovaných investic pro daný rok (nedokončená výběrová řízení u veřejných zakázek, rozdělení projektů do více fází s realizací v příštím roce, vzhledem k pandemii onemocnění Covid-19 i zrušení zakázek z důvodu nedostatečné kapacity pro provedení prací od dodavatelů). Nedokončené plánované investice jsou přesunuty do roku 2022.

### **5.4 SF – Sociální fond zdravotní pojišťovny**

#### **Příloha č. 5 – Sociální fond**

tabulková příloha str. 50 - 51

Tvorba i příjmy SF byly realizovány v souladu s vyhláškou č. 418/2003 Sb., tj. zejména převodem z PF do výše 2 % prostředků na mzdy bez OON. Tato tvorba činila 9 521 tis. Kč. Zdroje SF byly dále posíleny přídělem ze zisku po zdanění z Jiné činnosti ve výši 500 tis. Kč, který byl z rozhodnutí SR realizován pouze v 50 % objemu schváleného v ZPP 2021. Vedlejším zdrojem SF pak byly také obdržené splátky půjček poskytnutých zaměstnancům dle platné kolektivní smlouvy.

Podmínky čerpání a výdajů SF jsou dány kolektivní smlouvou a navazujícími interními předpisy. K významným položkám čerpání fondu patří zejména výše zmíněné zaměstnanecké půjčky, příspěvky

na stravování zaměstnanců a příspěvky k zajištění jejich kulturních, sociálních a dalších volnočasových potřeb.

#### **Souhrnné hodnocení vazby na plán:**

ZPP 2021 byl ve všech významných položkách u SF splněn. Tvorba SF byla realizována ve výši 86,1 % objemu daného ZPP 2021, a to především kvůli nižšímu než plánovanému přídelu ze zisku po zdanění z Jiné činnosti a také nižšího přídelu z PF. Náklady pak byly čerpány na 84,0 % plánovaných hodnot. Vzhledem k situaci kolem pandemie onemocnění Covid-19 nemohly být uskutečněny prakticky žádné kulturní a společenské akce.

## **5.5 RF – Rezervní fond zdravotní pojišťovny**

### **Příloha č. 6 – Rezervní fond**

tabulková příloha str. 52 - 53

V hodnoceném období nedošlo k úhradě nákladů na ZS z prostředků RF. Zůstatek RF je udržován na limitní hodnotě ve výši 1,5 % z průměrných výdajů ZFZP za tři bezprostředně předcházející účetní období. Výpočet limitu RF je uveden v příloze č. 6, část C.

Převod prostředků k doplnění BÚ RF do jeho právní úpravou dané výše byl proveden dne 12. 3. 2021.

## **5.6 Fprev – Fond prevence zdravotní pojišťovny**

### **Příloha č. 7 – Fond prevence**

tabulková příloha str. 54 - 55

Fprev byl v roce 2021 vytvářen v souladu s platným zněním § 16 a § 19 zákona č. 280/1992 Sb. K tvorbě byly použity pouze zdroje ze ZFZP. Příděl prostředků z PF nebyl v tomto roce realizován.

Skladba základny pro tvorbu Fprev v roce 2021:

- Příděl do max. 0,1 % příjmů po přerozdělení za předchozí rok: 42 294 tis. Kč
- Příjem z penále a pokut: 128 567 tis. Kč
- Příděl ze zdrojů PF: 0 tis. Kč

Fond byl vytvářen průběžnými čtvrtletními zálohovými přiděly ze ZFZP.

Čerpání fondu je dáno rozpisem preventivních programů schváleným SR a je podrobněji popsáno v kapitole 4.7.1.

Mimořádnou součástí tvorby i čerpání prostředků z Fprev byly náklady vynaložené na podporu samotestování zaměstnanců a OSVC dle § 19 odst. 2 zákona č. 280/1992 Sb. Náklady a výdaje na tyto účely jsou promítnuty na řádcích A.III.8 a B.III.6 tabulkové přílohy č. 7. Následná kompenzace vynaložených prostředků jdoucí na vrub ZFZP je zaznamenána na řádcích A.II.7, resp. B.II.7 této přílohy.

#### **Souhrnné hodnocení vazby na plán:**

ZPP 2021 byl v tvorbě naplněn na 166,6 %, a to především kvůli mimořádným přidělům ze ZFZP ve věci samotestování. Čerpání fondu činilo 141,1 % plánovaných hodnot ze stejných výše zmíněných důvodů.

Při nezahrnutí těchto mimořádných vlivů prostředků vynaložených na podporu samotestování došlo k čerpání Fprev na preventivní programy ve výši 307 456 tis. Kč, což činí 106,8 % hodnot plánovaných v ZPP 2021 (ř. A.III.1). Z hlediska tvorby Fprev došlo, pokud abstrahujeme od kompenzačních přidělů ze ZFZP z titulu podpory samotestování, k plnění plánu na 105,4 %.

Při čerpání bylo postupováno dle podmínek pro jednotlivé typy preventivních programů schválených SR a vydávaných příkazem GŘ. Finanční dorovnání zálohové tvorby fondu bylo realizováno v únoru 2022.

### **5.6.1 Splnění podmínek podle § 1 odst. 3 vyhlášky č. 418/2003 Sb.**

Podmínky pro vytváření Fprev z prostředků ZFZP byly v roce 2021 splněny a k rozvahovému dni bylo dosaženo vyrovnaného hospodaření. Pojišťovna eviduje zůstatek ZFZP ve výši, která nevyžaduje, aby byl pro příděl do RF, úhradu splatných závazků ZFZP a přiděly do ostatních fondů dle této vyhlášky čerpán úvěr. K naplnění předpisu přídelu fondu finančním převodem došlo ve lhůtě dané platnou právní úpravou.

## 5.7 Jiná činnost, než je provozování veřejného zdravotního pojištění

### **Příloha č. 8** – Jiná činnost, než je provozování veřejného zdravotního pojištění

tabulková příloha str. 56 - 57

Jiná činnost je provozována v souladu se Statutem ZP MV ČR schváleným MZ. Náklady i výnosy Jiné činnosti jsou dle vyhlášky č. 418/2003 Sb. účtovány odděleně od hlavní činnosti pojišťovny.

Výnosy z Jiné činnosti tvořily v roce 2021 zejména provize ze zprostředkovatelského uzavírání pojistných smluv v oblasti cestovního pojištění, dalších pojistných produktů a dále pronájem nevyužitých prostor v objektech ve vlastnictví pojišťovny. Náklady se skládají především z podílu odpisů majetku využívaného k Jiné činnosti, mezd, odvodů a režie a z příspěvků na marketingové aktivity.

Během roku 2021 byl v Jiné činnosti dosažen zisk po zdanění ve výši 2 531 tis. Kč., který je vykázán na řádku A.V. tabulkové přílohy č. 8.

Pro zajištění agend Jiné činnosti nejsou přímo vyčleněni konkrétní zaměstnanci. Je vykonávána průběžně především zaměstnanci na přepážkách clientských pracovišť pojišťovny. Podíl nákladů Jiné činnosti na určité období je stanoven pravidelně aktualizovanou kalkulací.

#### **Souhrnné hodnocení vazby na plán:**

V Jiné činnosti bylo za rok 2021 dosaženo nižších nákladů i výnosů, než bylo plánováno v ZPP 2021. U nákladů došlo k plnění plánu na 71,8 %. V oblasti výnosů bylo dosaženo 93,1 % hodnoty plánované v ZPP 2021.

ZP MV ČR vykazuje v Rozvaze (Pasiva A.VI.) výsledek hospodaření minulých období ve výši 53 262 tis. Kč. O případném využití této částky rozhoduje SR pojišťovny. V roce 2021 došlo k přidělu 500 tis. Kč z prostředků Jiné činnosti do SF.

## 6 Souhrnný přehled vybraných údajů o činnosti zdravotní pojišťovny

**Příloha č. 1 – Přehled údajů o činnosti zdravotní pojišťovny**

tabulková příloha str. 37 - 38

Souhrn informací o stavu základních ukazatelů charakterizujících hospodaření pojišťovny lze získat z tabulkové přílohy č. 1 a z Rozvahy, která je součástí účetní závěrky uvedené v kapitole 9.1.

Ve srovnání s rokem 2020 došlo ke zvýšení stavu dlouhodobého majetku k 31. 12. 2021 o 6 591 tis. Kč. Při porovnání se ZPP 2021 jeho stav představuje plnění na 78,3 %.

Počet zaměstnanců ZP MV ČR se nacházel v roce 2021 pod jeho plánovaným stavem. Vůči roku 2020 došlo k růstu průměrného přepočteného stavu zaměstnanců o šest osob.

Rozvrhová základna umožnila tvorbu PF ze ZFZP ve výši až 1 484 863 tis. Kč. Realizován byl příděl ve výši 1 484 000 tis. Kč.

### 6.1 Stav pohledávek a závazků zdravotní pojišťovny k 31. 12. 2021

Vývoj stavu pohledávek a závazků celkem (doplnění k údajům na ř. 23 a 24 přílohy č. 1):

		(tis. Kč)	
1. 1. 2021	Počáteční stav	Pohledávky	4 355 361
		Závazky	6 172 299
		<b>Rozdíl</b>	<b>-1 816 938</b>
31. 12. 2021	Konečný stav	Pohledávky	5 097 679
		Závazky	6 807 902
		<b>Rozdíl</b>	<b>-1 710 223</b>

Interní tabulka

Konečný stav pohledávek v příloze č. 1 na ř. 24 (5 097 679 tis. Kč) je uveden včetně časového rozlišení (příjmy příštích období ve výši 89 tis. Kč). V Rozvaze je tato hodnota uvedena na samostatném řádku (v části Aktiva G.).

Konečný stav závazků k 31. 12. 2021 v příloze č. 1 na ř. 23 (6 807 902 tis. Kč) je uveden včetně časového rozlišení (výdaje a výnosy příštích období ve výši 393 tis. Kč), v Rozvaze se tyto hodnoty nachází v části Pasiva E.

Výše pohledávek celkem je uváděna po zohlednění opravných položek (k 31. 12. 2021 byly opravné položky ve výši 3 598 616 tis. Kč) a se započtením dohadných položek aktivních (v roce 2021 vytvořeny ve výši 64 890 tis. Kč). Aktivní dohadné položky jsou vytvářeny na předpokládané přeplatky nákladů na ZS u PZS v segmentu ústavní péče a také pro nevyúčtované očkovací látky související s vakcinací proti onemocnění Covid-19.

Vliv opravných položek na výši pohledávek ZFZP za plátcí pojistného, ke kterým jsou vytvářeny:

(tis. Kč)	Hodnota pohledávek za plátcí pojistného	Opravné položky	Stav po zohlednění opravných položek
K pojistnému	6 928 650	-2 634 630	4 294 020
K penále	1 380 363	-941 041	439 322
K pokutám	1 381	-1 145	236
<b>Celkem</b>	<b>8 310 394</b>	<b>-3 576 816</b>	<b>4 733 578</b>

Interní tabulka

Vliv opravných položek na výši pohledávek ZFZP za PZS, ke kterým jsou vytvářeny:

(tis. Kč)	Hodnota pohledávek za PZS	Opravné položky	Stav po zohlednění opravných položek
K PZS	138 131	-21 800	116 331

Interní tabulka

Opravné položky k ostatním pohledávkám nejsou vytvářeny.

Stav pohledávek ve lhůtě splatnosti v porovnání k závazkům ve lhůtě splatnosti vztaženým k ZFZP na počátku a na konci hodnoceného období:

		(tis. Kč)
1. 1. 2021	Počáteční stav	Pohledávky
		2 881 720
		Závazky
31. 12. 2021	Konečný stav	5 977 212
		<b>Rozdíl</b>
		<b>-3 095 492</b>
31. 12. 2021	Konečný stav	Pohledávky
		3 318 724
		Závazky
		6 595 971
		<b>Rozdíl</b>
		<b>-3 277 247</b>

Interní tabulka

Pohledávky ve lhůtě splatnosti k 31. 12. 2021, které se vztahují k ZFZP (3 318 724 tis. Kč), vykazují proti počátečnímu stavu tohoto roku (2 881 720 tis. Kč) růst o 15,2 %.

Závazky ve lhůtě splatnosti, vztažené k ZFZP k 31. 12. 2021 (6 595 971 tis. Kč), vzrostly oproti počátečnímu stavu k 1. 1. 2021 (5 977 212 tis. Kč) o 10,4 %. Nárůst plnění v poměru na ZPP 2021 byl 175,4 %. Součástí těchto závazků jsou i dohadné položky pasivní ZFZP vztahující se na doplatky ZS v následujícím roce. Překročení je dáno tím, že v době tvorby ZPP 2021 nebyly známy všechny skutečnosti související s dopadem pandemického onemocnění Covid-19 na roky 2020, resp. 2021. Zvýšená tvorba dohadných položek pasivních reagovala v roce 2020 na odhady nákladů související s kompenzační vyhláškou č. 1 a kompenzační vyhláškou č. 2 a v roce 2021 na navýšení hodnoty bodu dle kvalitativních ukazatelů, rozdíl výkonového ocenění a zálohových plateb.

Dohadné položky pasivní uvedené na ř. 25 v příloze č. 1 zahrnují nejen dohadné položky pasivní ZFZP ve výši 2 520 940 tis. Kč, ale i dohadné položky z Jiné činnosti (předpis daně z příjmů) ve výši 238 tis. Kč. Pojišťovna zároveň uvádí na ř. 26 dohadné položky aktivní k ZFZP ve výši 64 890 tis. Kč. Změna stavu dohadných položek vztahujících se k ZFZP se informativně promítá změnou stavu hodnot v tab. ZFZP v části A III.1.2, kde hodnota -218 189 tis. Kč znamená meziroční pokles objemu dohadných položek.

Stav pohledávek za plátcí pojistného po lhůtě splatnosti (včetně opravných položek) se proti stavu ke dni 1. 1. 2021 (4 477 113 tis. Kč) zvýšil k 31. 12. 2021 o 630 888 tis. Kč (o 14,1 %) na 5 108 001 tis. Kč.

U identifikovaných dlužníků docházelo k průběžnému vymáhání pohledávek všemi dostupnými zákonnými prostředky. Zreálnění čisté výše pohledávek po lhůtě splatnosti bylo dosaženo jak jejich odpisem, tak tvorbou opravných položek.

## 6.2 Plnění podmínek splátkových kalendářů

Úvěry ani návratné finanční výpomoci v roce 2021 nebyly čerpány ani spláceny.

## 6.3 Pojištěnci

Počet pojištěnců ZP MV ČR k 31. 12. 2021 dosáhl hodnoty 1 335 429 osob. ZPP 2021 předpokládal počet pojištěnců ve výši 1 332 210 osob. V porovnání s údaji v ZPP 2021 představuje skutečnost nárůst o 3 219 pojištěnců, ZPP 2021 je tedy plněn na 100,2 %. Kromě salda příchodů a odchodů se kladným způsobem projevilo i saldo narozených a zemřelých pojištěnců (1 186 osob). Počet pojištěnců k 31. 12. 2021 oproti stavu k 31. 12. 2020 vzrostl o 6 938 osob (nárůst o 0,5 %). K datu 31. 12. 2021 ZP MV ČR evidovala 6 125 pojištěnců na dlouhodobém pobytu (dle § 8 odst. 4 zákona č. 48/1997 Sb.).

Podíl průměrného počtu státem hrazených pojištěnců na průměrném počtu pojištěnců celkem se oproti jeho hodnotě za rok 2020 zvýšil a činil 55,8 % (v roce 2020 tento poměr dosahoval 55,5 %).

Oproti předpokladu ZPP 2021, ve kterém bylo uvedeno 736 700 státem hrazených pojištěnců, je dle stavu k 31. 12. 2021 navýšení o 5 746 pojištěnců.

Průměrný počet pojištěnců v roce 2021 dosáhl hodnoty 1 332 853 osoby, oproti ZPP 2021 se jedná o nárůst o 0,2 %. Průměrný počet státem hrazených pojištěnců představoval v roce 2021 hodnotu 743 354 osoby, nárůst oproti ZPP 2021 činí 1,0 %.



V roce 2021 došlo k poklesu počtu státem hrazených pojištěnců do 60 let (pokles oproti stavu k 31. 12. 2020 činí -386, v předchozím období byl nárůst o 11 660 osob). Rostoucí trend se u státem hrazených pojištěnců nad 60 let zpomalil (nárůst oproti stavu k 31. 12. 2020 činí 2 212 osob, za předchozí období činil 3 054 pojištěnců).

Z hlediska věkové struktury je nejpočetnější věková skupina 45 - 49 let. K 31. 12. 2021 došlo k největšímu poklesu počtu pojištěnců ve věkových kategoriích 40 - 44 (rozdíl -6 226 pojištěnců) a 25 - 29 let (rozdíl -4 285 pojištěnců) a naopak k největšímu nárůstu v kategoriích 75 - 79 (rozdíl +4 713 pojištěnců) a 45 - 49 let (rozdíl +4 244 pojištěnců).

Průměrná propojištěnost, tedy podíl počtu pojištěnců ZP MV ČR k celkovému počtu obyvatel ČR, byla v roce 2021 ve výši 12,5 %.

Přehled pojistného kmene ZP MV ČR dle jednotlivých věkových kategorií a pohlaví dle stavu k 31. 12. 2021 podává následující graf:

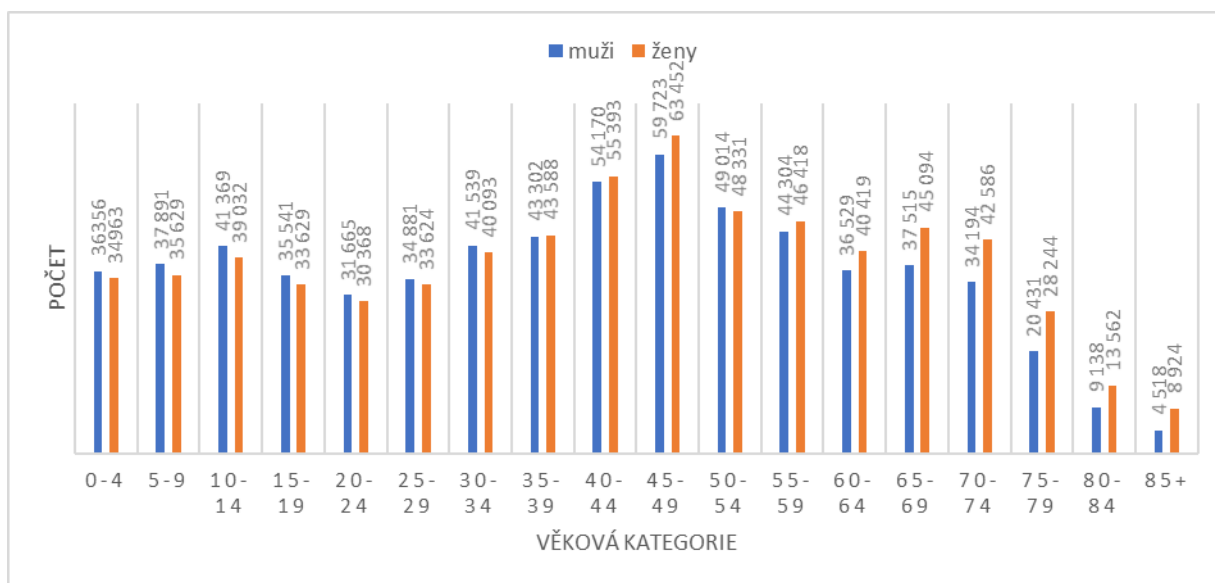

Interní graf

## **7 Plnění podmínek ustanovení § 18 zákona č. 106/1999 Sb., o svobodném přístupu k informacím, ve znění pozdějších předpisů**

V roce 2021 byly podány k ZP MV ČR 134 žádosti o poskytnutí informací podle zákona č. 106/1999 Sb. a bylo vydáno 55 rozhodnutí o odmítnutí žádosti, z toho 36 rozhodnutí o odmítnutí části žádosti.

V roce 2021 byla podána tři odvolání proti rozhodnutí ZP MV ČR.

Proti ZP MV ČR nebylo vedeno žádné soudní řízení ve smyslu ustanovení § 18 odst. 1 písm. c) zákona č. 106/1999 Sb.

Žádná výhradní licence nebyla v roce 2021 ZP MV ČR poskytnuta.

V roce 2021 byla podána jedna stížnost podle ustanovení § 16a zákona č. 106/1999 Sb.

Důvody podání stížnosti a způsob jejího vyřízení:

- stížnost podaná na základě ustanovení § 16a odst. 1 písm. b) zákona č. 106/1999 Sb. byla vyřízena ZP MV ČR podle ustanovení § 16a odst. 5 zákona č. 106/1999 Sb. poskytnutím informací.



## 8 Závěr

Hospodaření pojišťovny v roce 2021 skončilo záporným saldem příjmů a čerpání ZFZP ve výši -3 246 780 tis. Kč. Ani nad očekávání slibný růst výběru pojistného nevykompenzoval velmi výrazné tempo růstu nákladů, které bylo zapříčiněno především vlivy kolem pandemie onemocnění Covid-19, které pojišťovna nemohla ovlivnit. I přesto lze hospodaření hodnotit jako vyrovnané, neboť pojišťovna prováděla úhrady nákladů na ZS a přiděly fondům ve lhůtách splatnosti tak, že k jejich finančnímu krytí nebylo nutno čerpat úvěr.

- Zdravotní pojišťovna vybrala v průběhu roku 2021 na pojistném 38 071 928 tis. Kč a z přerozdělování pak obdržela dalších 10 582 410 tis. Kč. Celkové příjmy po přerozdělování za rok představovaly 48 654 338 tis. Kč. Výdaje na ZS dosáhly objemu 49 608 683 tis. Kč. Výše příjmů z pojistného po přerozdělování spolu s v minulosti naakumulovanými peněžními prostředky pokryla výdaje na ZS i výdaje na přiděly do jednotlivých fondů bez nutnosti čerpání úvěru.
- Závazky ve lhůtě splatnosti vůči PZS vzrostly meziročně o 10,4 %. Navýšení je dáno tvorbou dohadných položek na předpokládané doplatky úhrad ZS v následujícím roce. Závazky vůči PZS po lhůtě zdravotní pojišťovna nevykazuje.
- Průměrné denní výdaje na ZS:

$$49\,608\,683 \text{ tis. Kč} / 365 = 135\,914 \text{ tis. Kč.}$$

- Počet platebních dnů pro vykrytí závazků vůči PZS ve lhůtě splatnosti:

$$6\,595\,971 \text{ tis. Kč} / 135\,914 \text{ tis. Kč} = 49 \text{ platebních dnů.}$$

- Fondy byly ke dni 31. 12. 2021 naplněny v souladu se zákonem č. 280/1992 Sb. a vyhláškou č. 418/2003 Sb.
- Stav finančních prostředků na BÚ ZFZP (včetně zůstatku pokladny), oddíl B. I., činil na počátku období 5 691 231 tis. Kč, konečný zůstatek (oddíl B.IV.) dosáhl výše 3 056 538 tis. Kč, tj. pokles o 2 634 693 tis. Kč. Konečný zůstatek BÚ ZFZP postačuje při výše uvedené průměrné denní úhradě za ZS na 22 kalendářních dnů.
- K 31. 12. 2021 byly v souladu s odst. 2 § 21 vyhlášky č. 503/2002 Sb. evidovány opravné položky v celkové výši 3 598 616 tis. Kč. Meziročně se jedná o navýšení o 10,0 %.
- Stav pohledávek za plátcí pojistného po lhůtě splatnosti včetně opravných položek k 31. 12. 2021 činil 5 108 001 tis. Kč. Meziročně se jedná o navýšení o 14,1 %.
- Ostatní informace vyplývající z § 21 odst. 2 písm. a) až g) zákona č. 563/1991 Sb. - zdravotní pojišťovna:
  - i na počátku roku 2022 reaguje na události vzniklé ve spojitosti s pandemickou situací onemocnění Covid-19, která stále představuje faktor s určitými dopady na činnost pojišťovny. Událostí s finančním dopadem do hospodaření ZP MV ČR bude avizované snížení měsíční platby za pojištěnce, za které je plátcem pojistného stát, v průběhu roku 2022. Tato legislativní změna je k datu zpracování VZ 2021 předložena v Poslanecké sněmovně Parlamentu ČR. Dalším aktuálním problémem s velkou pravděpodobností dopadu na hospodářství jak celé ČR, tak i pojišťovny, je probíhající vpád vojsk Ruské federace na území státu Ukrajina. Tento konflikt může přinést řadu makroekonomických problémů, jako je růst míry inflace, pokles růstu národní ekonomiky či růst cen ropy a dalších surovin;
  - eviduje změny v orgánech společnosti – dne 7. 2. 2022 skončilo čtyřleté funkční období členů SR Mgr. Petra Jaremy, MUDr. Aleny Šteflové, Ph.D., MPH, a Mgr. Pavlíně Žilové, kteří byli do SR jmenováni usnesením vlády č. 95/2018 ze dne 8. 2. 2018. Na základě Usnesení vlády České republiky č. 204 ze dne 16. 3. 2022 byly k témuž dni odvolány členky SR Mgr. Aneta Heřmanová, DiS. a Ing. Marie Bílková. S účinností od 17. 3. 2022 byli novými členy SR jmenováni Ing. et Ing. Lenka Políaková, Mgr. Lucie Krausová, prof. MUDr. Ivan Netuka, Ph.D., MUDr. Richard Pikner, Ph.D. a Ing. Karel Tyll. Ve dnech 9.–11. 3. 2022 proběhly volby jednoho člena SR, kterým se stal pro funkční období od 22. 3. 2022 genmjr. Ing. Vladimír Vlček, Ph.D., MBA. Zároveň se ke dni 31. 12. 2021

vzdal funkce předsedy VA Bc. Daniel Bláha. Novým předsedou VA byl na jeho zasedání dne 11. 4. 2022 k témuž dni zvolen Mgr. Jiří Zmatlík;

- se v roce 2022 řídí předloženým návrhem Zdravotně pojistného plánu na rok 2022, který nebyl prozatím projednán vládou ČR. V současné době lze jen obtížně predikovat budoucí vývoj ekonomiky a systému v. z. p. z hlediska momentálně ustupující pandemie onemocnění Covid-19. Dalším zdrojem nejistoty a potenciálních negativních ekonomických dopadů je také výše zmíněný vojenský konflikt mezi Ruskou federací a Ukrajinou, u kterého nikdo nezná dobu jeho budoucího trvání či míru eskalace. Vedení pojišťovny aktuální situaci sleduje a je připraveno přijmout odpovídající opatření reagující na další vývoj;
- nemá žádné aktivity v oblasti výzkumu a vývoje;
- nevlastní žádné akcie, dceřinou společnost ani nadační fond. Spolu s ostatními ZP je spoluzakladatelem KZP a je členem SZP ČR;
- v rámci své činnosti klade důraz na chování šetrné k životnímu prostředí. V oblasti pracovně právních vztahů se pojišťovna řídí příslušnými právními předpisy platnými v ČR;
- nemá žádnou organizační složku v zahraničí;
- informace požadované podle zvláštních předpisů uvádí ve VZ, případně v příloze účetní závěrky.

V Praze dne 26. 4. 2022



MUDr. David Kostka, MBA  
generální ředitel ZP MV ČR

## Tabulková příloha

### Přehled základních údajů o činnosti zdravotní pojišťovny

ř.	Ukazatel	m. j.	Rok 2021 ZPP	Rok 2021 Skutečnost	Skutečnost 2021/ ZPP 2021 (v %)
<b>I. Pojištěnci</b>					
<b>1</b>	<b>Počet pojištěnců celkem k poslednímu dni sledovaného období</b>	<b>osoby</b>	<b>1 332 210</b>	<b>1 335 429</b>	<b>100,2</b>
1.1	z toho: státem hrazení	osoby	736 700	742 446	100,8
<b>2</b>	<b>Průměrný počet pojištěnců za sledované období</b>	<b>osoby</b>	<b>1 330 465</b>	<b>1 332 853</b>	<b>100,2</b>
2.1	z toho: státem hrazení	osoby	735 810	743 354	101,0
<b>II. Ostatní ukazatele</b>					
3	Stav dlouhodobého majetku včetně poskytovaných záloh pořízený k poslednímu dni sledovaného období	tis. Kč	271 170	212 383	78,3
4	Stav dlouhodobého majetku včetně poskytovaných záloh pořízený za sledované období	tis. Kč	87 750	46 952	53,5
4.1	v tom: majetek na vlastní činnost	tis. Kč	87 750	46 952	53,5
4.2	ostatní majetek	tis. Kč	0	0	–
5	Stav finančních investic k poslednímu dni sledovaného období (krátkodobé i dlouhodobé)	tis. Kč	0	0	–
5.1	z toho: vázáno v dceřiné společnosti	tis. Kč	0	0	–
6	Finanční investice pořízené za sledované období (saldo nákup – prodej)	tis. Kč	0	0	–
6.1	z toho: vázáno v dceřiné společnosti	tis. Kč	0	0	–
7	Přijaté bankovní úvěry celkem (tj. bez údajů na řádcích 10 a 13) za sledované období	tis. Kč	0	0	–
7.1	v tom: dlouhodobé	tis. Kč	0	0	–
7.2	krátkodobé	tis. Kč	0	0	–
8	Splátky bankovních úvěrů krátkodobých i dlouhodobých za sledované období	tis. Kč	0	0	–
9	Nesplacený zůstatek bankovních úvěrů k poslednímu dni sledovaného období celkem	tis. Kč	0	0	–
10	Přijaté návratné finanční výpomoci ze státního rozpočtu ve sledovaném období	tis. Kč	0	0	–
11	Splácení návratné finanční výpomoci ze státního rozpočtu ve sledovaném období	tis. Kč	0	0	–
12	Nesplacený zůstatek návratné finanční výpomoci ze státního rozpočtu k poslednímu dni sledovaného období celkem	tis. Kč	0	0	–
13	Přijaté zápůjčky, např. od žadatele o povolení podle § 3 zákona č. 280/1992 Sb., o resortních, oborových, podnikových a dalších zdravotních pojišťovnách, ve znění pozdějších předpisů (dále jen „zákon č. 280/1992 Sb.“) ve sledovaném období	tis. Kč	0	0	–
14	Splátky zápůjček ve sledovaném období	tis. Kč	0	0	–
15	Nesplacený zůstatek zápůjček k poslednímu dni sledovaného období celkem	tis. Kč	0	0	–
16	Přijatá bezúplatná plnění a nenávratné dotace ve sledovaném období	tis. Kč	0	0	–
17	Přepočtený počet zaměstnanců k poslednímu dni sledovaného období (zaokrouhlí se na celá čísla)	osoby	722	707	97,9
18	Průměrný přepočtený počet zaměstnanců (zaokrouhlí se na celá čísla)	osoby	722	698	96,7
19	Výpočet limitu nákladů na činnost podle vyhlášky č. 418/2003 Sb., kterou se stanoví podrobnější vymezení okruhu a výše příjmů a výdajů fondů veřejného zdravotního pojištění zdravotních pojišťoven, podmínky jejich tvorby, užití, přípustnosti vzájemných převodů finančních prostředků a hospodaření s nimi, limit nákladů na činnost zdravotních pojišťoven krytých ze zdrojů základního fondu včetně postupu propočtu tohoto limitu, ve znění pozdějších předpisů (dále jen „vyhláška o fondech“) (zaokrouhlí se na 2 desetinná místa)	%	3,04	3,04	100,0

ř.	Ukazatel	m. j.	Rok 2021 ZPP	Rok 2021 Skutečnost	Skutečnost 2021/ ZPP 2021 (v %)
20	Rozvrhová základna pro propočet přidělu do provozního fondu podle § 7 vyhlášky o fondech	tis. Kč	44 204 000	48 844 193	110,5
21	Maximální limit nákladů na činnost propočtený z dosažené rozvrhové základny podle § 7 vyhlášky o fondech	tis. Kč	1 343 802	1 484 863	110,5
22	Skutečný přiděl ze základního fondu zdravotního pojištění do provozního fondu ve sledovaném období	tis. Kč	1 343 000	1 484 000	110,5
<b>III. Závazky a pohledávky</b>					
<b>23</b>	<b>Závazky celkem k poslednímu dni sledovaného období</b> (neobsahují nesplacené zůstatky bankovních úvěrů, návratných finančních výpomocí ze státního rozpočtu a zápůjček uvedených na ř. 9, 12 a 15) <sup>1)</sup>	<b>tis. Kč</b>	<b>3 924 700</b>	<b>6 807 902</b>	<b>173,5</b>
23.1	v tom: závazky vůči poskytovatelům zdravotních služeb ve lhůtě splatnosti <sup>2)</sup>	tis. Kč	3 759 700	6 595 971	175,4
23.2	závazky vůči poskytovatelům zdravotních služeb po lhůtě splatnosti	tis. Kč	0	0	–
23.3	ostatní závazky ve lhůtě splatnosti	tis. Kč	165 000	211 931	128,4
23.4	ostatní závazky po lhůtě splatnosti	tis. Kč	0	0	–
<b>24</b>	<b>Pohledávky celkem k poslednímu dni sledovaného období<sup>3)</sup></b>	<b>tis. Kč</b>	<b>4 931 000</b>	<b>5 097 679</b>	<b>103,4</b>
24.1	v tom: pohledávky za plátcí pojistného ve lhůtě splatnosti	tis. Kč	3 061 000	3 202 393	104,6
24.2	pohledávky za plátcí pojistného po lhůtě splatnosti <sup>4)</sup>	tis. Kč	1 585 000	1 531 185	96,6
24.3	pohledávky za poskytovateli zdravotních služeb ve lhůtě splatnosti <sup>5)</sup>	tis. Kč	125 000	116 331	93,1
24.4	pohledávky za poskytovateli zdravotních služeb po lhůtě splatnosti	tis. Kč	0	0	–
24.5	ostatní pohledávky ve lhůtě splatnosti	tis. Kč	160 000	247 770	154,9
24.6	ostatní pohledávky po lhůtě splatnosti	tis. Kč	0	0	–
25	Dohadné položky pasivní celkem – stav k poslednímu dni sledovaného období	tis. Kč	685 500	2 521 178	367,8
26	Dohadné položky aktivní celkem – stav k poslednímu dni sledovaného období	tis. Kč	85 000	64 890	76,3
27	Rezervy celkem – stav k poslednímu dni sledovaného období	tis. Kč	10 814	47 398	438,3
28	Opravné položky celkem – stav k poslednímu dni sledovaného období	tis. Kč	3 554 700	3 598 616	101,2

	Doplňující údaje k řádkům 1 a 2				
k 1.1	z toho pojištěnci ze zemí Evropské unie	osoby	613	607	99,0
k 2.1	z toho pojištěnci ze zemí Evropské unie	osoby	609	612	100,5

## Poznámky:

- Obsah ř. 23 bude navazovat na Rozvahu, sl. 4 – Pasiva, oddíl C I. Případné rozdíly bude zdravotní pojišťovna komentovat v textové části výroční zprávy.
- V řádku 23.1 budou zahrnuty dohadné položky pasivní (zejména vyúčtování zdravotních služeb za příslušný rok).
- Obsah ř. 24 bude navazovat na Rozvahu, sl. 4 – Aktiva, oddíl E I. Případné rozdíly bude zdravotní pojišťovna komentovat v textové části výroční zprávy.
- V řádku 24.2 budou zahrnuty dohadné položky aktivní za plátcí pojistného. Vykazovaná částka bude zároveň snížena o opravné položky.
- V řádku 24.3 budou zahrnuty dohadné položky aktivní za poskytovateli zdravotních služeb (zejména vyúčtování zdravotních služeb za příslušný rok).

## Základní fond zdravotního pojištění (v tis. Kč) - Část I.

A.	Základní fond zdravotního pojištění (ZFZP) Tvorba a čerpání ve sledovaném období	Rok 2021 ZPP	Rok 2021 Skutečnost	Skutečnost 2021/ ZPP 2021 (v %)
I.	Počáteční zůstatek k 1. 1. ve sledovaném období	5 109 746	3 936 299	77,0
II.	Tvorba celkem = zdroje	45 372 500	50 406 374	111,1
1	Pojistné z veřejného zdravotního pojištění podle § 1 odst. 1 písm. a) vyhlášky o fondech včetně dohadných položek	36 718 000	39 083 724	106,4
1.1	z toho: dohadné položky k pojistnému podle § 1 odst. 1 písm. c) vyhlášky o fondech <sup>1)</sup>	0	0	–
2	Peněžní prostředky plynoucí z měsíčního vyúčtování výsledků přerozdělování ± podle § 1 odst. 1 písm. b) vyhlášky o fondech	8 035 000	10 582 410	131,7
3	Pojistné z veřejného zdravotního pojištění po přerozdělování (ř. 1 + ř. 2) podle § 21b zákona č. 592/1992 Sb., o pojistném na veřejné zdravotní pojištění, ve znění pozdějších předpisů (dále jen „zákon č. 592/1992 Sb.“) a podle § 1 odst. 1 písm. a) až c) vyhlášky o fondech	44 753 000	49 666 134	111,0
4	Penále, pokuty a přírázky k pojistnému podle § 1 odst. 2 nebo 3 vyhlášky o fondech, včetně dohadných položek	390 000	518 918	133,1
4.1	z toho: dohadné položky <sup>1)</sup>	0	0	–
5	Náhrady nákladů na hrazené služby podle § 1 odst. 1 písm. d) vyhlášky o fondech	68 100	71 647	105,2
6	Úroky získané hospodařením se ZFZP	0	0	–
7	Ostatní pohledávky podle § 1 odst. 1 písm. g) vyhlášky o fondech	2 500	2 048	81,9
8	Převody z jiných fondů v souladu s § 1 odst. 1 písm. i) vyhlášky o fondech	0	0	–
9	Převod zůstatku ZFZP v případě sloučení nebo splynutí zdravotní pojišťovny podle § 1 odst. 1 písm. j) vyhlášky o fondech	0	0	–
10	Pohledávky za zahraniční pojišťovnou za zdravotní služby poskytnuté v ČR cizím pojištěncům podle § 1 odst. 1 písm. f) vyhlášky o fondech	157 900	136 523	86,5
11	Pohledávky za zahraniční pojišťovnou za paušální platbu na cizí pojištěnce podle § 1 odst. 1 písm. f) vyhlášky o fondech	0	0	–
12	Kladné kursové rozdíly podle § 1 odst. 1 písm. h) vyhlášky o fondech	0	5 686	–
13	Bezúplatné plnění určené dárce pro ZFZP nebo pokud nebyl dárce určen účel bezúplatného plnění podle § 1 odst. 1 písm. e) vyhlášky o fondech	0	0	–
14	Snížené nebo zrušené opravné položky k pojistnému, penále, pokutám a přírůzkům k pojistnému podle § 1 odst. 1 písm. k) vyhlášky o fondech	0	0	–
15	Snížené nebo zrušené ostatní opravné položky podle § 1 odst. 1 písm. l) vyhlášky o fondech	1 000	544	54,4
16	Použité, snížené nebo zrušené rezervy na pravomocně neskončené soudní spory podle § 1 odst. 1 písm. m) vyhlášky o fondech	0	4 874	–
17	Použité, snížené nebo zrušené ostatní rezervy neuvedené v § 1 odst. 4 písm. m), vazba na § 1 odst. 1 písm. n) vyhlášky o fondech	0	0	–
18	Ostatní dohadné položky aktivní vztahující se k základnímu fondu neuvedené v § 1 odst. 1 písm. c), vazba na § 1 odst. 1 písm. o) vyhlášky o fondech	0	0	–
19	Mimořádné případy externí	0	0	–
20	Mimořádné převody mezi fondy	0	0	–
III.	Čerpání celkem = snížení zdrojů	46 359 383	52 914 129	114,1
1	Závazky za zdravotní služby včetně korekcí a revizí a úhrad jiným zdravotním pojišťovnám podle § 1 odst. 4 písm. a), odst. 4 písm. b), odst. 4 písm. d) a odst. 4 písm. e) vyhlášky o fondech včetně dohadných položek	43 952 000	50 221 690	114,3
1.1	z toho: závazky za léčení pojištěnců dané zdravotní pojišťovnou v cizině podle § 1 odst. 4 písm. b) vyhlášky o fondech	115 000	81 346	70,7
1.2	dohadné položky k závazkům podle § 1 odst. 4 písm. e) vyhlášky o fondech vztahující se k § 1 odst. 4 písm. a) vyhlášky o fondech <sup>1)</sup>	-343 500	-218 189	63,5
2	Úroky z úvěrů podle § 1 odst. 4 písm. f) vyhlášky o fondech	0	0	–
3	Předpis přidělů do jiných fondů	1 556 683	1 703 434	109,4
3.1	v tom: do rezervního fondu podle § 1 odst. 4 písm. k) vyhlášky o fondech <sup>2)</sup>	52 383	48 573	92,7
3.2	do provozního fondu podle § 1 odst. 4 písm. j) vyhlášky o fondech <sup>3)</sup>	1 343 000	1 484 000	110,5
3.3	do fondu prevence podle § 1 odst. 4 písm. l) vyhlášky o fondech <sup>4)</sup>	161 300	170 861	105,9

<b>A. Základní fond zdravotního pojištění (ZFZP)</b>		<b>Rok 2021 ZPP</b>	<b>Rok 2021 Skutečnost</b>	<b>Skutečnost 2021/ ZPP 2021 (v %)</b>
<b>Tvorba a čerpání ve sledovaném období</b>				
3.4	Mimořádný převod do provozního fondu – pouze Vojenská zdravotní pojišťovna ČR podle § 1 odst. 4 písm. m) vyhlášky o fondech	0	0	–
4	Odpis pohledávek podle § 1 odst. 5 vyhlášky o fondech	320 000	316 839	99,0
5	Snížení základního fondu o částky penále, pokut a přírážek na základě rozhodnutí o odstranění tvrdosti podle § 53a zákona č. 48/1997 Sb., o veřejném zdravotním pojištění a o změně a doplnění některých souvisejících zákonů, ve znění pozdějších předpisů (dále jen „zákon č. 48/1997 Sb.“) podle § 1 odst. 6 vyhlášky o fondech <sup>5)</sup>	15 500	24 226	156,3
6	Závazky vyplývající z poskytnutí zdravotních služeb vyúčtovaných zdravotní pojišťovně poskytovateli zdravotních služeb za cizí pojištěnce, včetně výsledků revize podle § 1 odst. 4 písm. c) vyhlášky o fondech	204 500	197 053	96,4
7	Závazky vůči zahraniční pojišťovně z titulu paušální platby za pojištěnce podle § 1 odst. 4 písm. c) vyhlášky o fondech	500	670	134,0
8.	Úplaty za bankovní služby a další úplaty podle § 1 odst. 4 písm. g) vyhlášky o fondech	22 000	24 741	112,5
9	Náklady spojené s vedením osobního účtu pojištěnce v souladu s § 1 odst. 4 písm. h) vyhlášky o fondech	0	0	–
10	Záporné kursové rozdíly podle § 1 odst. 4 písm. i) vyhlášky o fondech	0	0	–
11	Tvorba rezervy na pravomocně neskončené soudní spory podle § 1 odst. 4 písm. n) vyhlášky o fondech	0	0	–
12	Tvorba ostatních rezerv podle § 1 odst. 4 písm. o) vyhlášky o fondech	0	0	–
13	Tvorba opravných položek k pojistnému, penále, pokutám a přírážkám k pojistnému podle § 1 odst. 4 písm. p) vyhlášky o fondech	288 200	326 287	113,2
14	Tvorba ostatních opravných položek podle § 1 odst. 4 písm. q) neuvedených v § 1 odst. 4 písm. p) vyhlášky o fondech	0	0	–
15	Mimořádné případy externí	0	0	–
16	Mimořádné převody mezi fondy	0	99 189	–
<b>IV.</b>	<b>Konečný zůstatek k poslednímu dni sledovaného období = I + II – III</b>	<b>4 122 863</b>	<b>1 428 544</b>	<b>34,6</b>



<b>B. Základní fond zdravotního pojištění (ZFZP)</b>		<b>Rok 2021</b>	<b>Rok 2021</b>	<b>Skutečnost</b>
<b>Příjmy a výdaje ve sledovaném období podle § 1 odst. 7 vyhlášky o fondech</b>		<b>ZPP</b>	<b>Skutečnost</b>	<b>2021/ ZPP 2021 (v %)</b>
<b>I.</b>	<b>Počáteční zůstatek k 1. 1. ve sledovaném období</b>	<b>4 405 440</b>	<b>5 691 231</b>	<b>129,2</b>
<b>II.</b>	<b>Příjmy celkem</b>	<b>44 324 500</b>	<b>48 995 123</b>	<b>110,5</b>
1	Pojistné z veřejného zdravotního pojištění podle § 1 odst. 1 písm. a) vyhlášky o fondech	35 986 000	38 071 928	105,8
2	Peněžní prostředky plynoucí z měsíčního vyúčtování výsledků přerozdělování ± podle § 1 odst. 1 písm. b) vyhlášky o fondech	8 035 000	10 582 410	131,7
3	Pojistné z veřejného zdravotního pojištění po přerozdělování (ř. 1 + ř. 2) podle § 21b zákona č. 592/1992 Sb. a podle § 1 odst. 1 písm. a) a b) vyhlášky o fondech	44 021 000	48 654 338	110,5
4	Penále, pokuty a přírážky k pojistnému podle § 1 odst. 2 nebo 3 vyhlášky o fondech	120 000	128 567	107,1
5	Náhrady nákladů na hrazené služby podle § 1 odst. 1 písm. d) vyhlášky o fondech	63 000	61 288	97,3
6	Úroky získané hospodařením se ZFZP	0	0	–
7	Ostatní příjmy podle § 1 odst. 1 písm. g) vyhlášky o fondech	2 500	2 209	88,4
8	Převody z jiných fondů v souladu s § 1 odst. 1 písm. i) vyhlášky o fondech	0	0	–
9	Příjem zůstatku v případě sloučení nebo splynutí zdravotní pojišťovny podle § 1 odst. 1 písm. j) vyhlášky o fondech	0	0	–
10	Příjem od zahraniční pojišťovny podle § 1 odst. 1 písm. f) vyhlášky o fondech za uhrazené zdravotní služby poskytovatelem zdravotních služeb za cizí pojištěnce	118 000	148 658	126,0
11	Příjem paušální platby za pojištěnce od zahraniční pojišťovny podle § 1 odst. 1 písm. f) vyhlášky o fondech	0	63	–
12	Kladné kursové rozdíly podle § 1 odst. 1 písm. h) vyhlášky o fondech	0	0	–
13	Bezúplatné plnění určené dárce pro ZFZP nebo pokud nebyl dárce určen účel bezúplatného plnění podle § 1 odst. 1 písm. e) vyhlášky o fondech	0	0	–
14	Příjem úvěru na posílení ZFZP	0	0	–
15	Příjem návratných finančních výpomocí na posílení ZFZP	0	0	–
16	Mimořádné případy externí	0	0	–
17	Mimořádné převody mezi fondy	0	0	–
<b>III.</b>	<b>Výdaje celkem</b>	<b>46 209 683</b>	<b>51 629 816</b>	<b>111,7</b>
1	Výdaje za zdravotní služby včetně korekcí a revizí a úhrad jiným zdravotním pojišťovnám podle § 1 odst. 4 písm. a), odst. 4 písm. b) a odst. 4 písm. d) vyhlášky o fondech	44 426 000	49 608 683	111,7
1.1	z toho: výdaje za léčení pojištěnců dané zdravotní pojišťovny v cizině podle § 1 odst. 4 písm. b) vyhlášky o fondech	115 000	80 588	70,1
2	Úroky z úvěrů podle § 1 odst. 4 písm. f) vyhlášky o fondech	0	0	–
3	Převody do jiných fondů	1 556 683	1 705 420	109,6
3.1	v tom: do rezervního fondu podle § 1 odst. 4 písm. k) vyhlášky o fondech <sup>2)</sup>	52 383	48 573	92,7
3.2	do provozního fondu podle § 1 odst. 4 písm. j) vyhlášky o fondech <sup>3)</sup>	1 343 000	1 484 000	110,5
3.3	do fondu prevence podle § 1 odst. 4 písm. l) vyhlášky o fondech <sup>4)</sup>	161 300	172 847	107,2
3.4	Mimořádný převod do provozního fondu – pouze Vojenská zdravotní pojišťovna ČR podle § 1 odst. 4 písm. m) vyhlášky o fondech	0	0	–
4	Výdaje za poskytnuté zdravotní služby fakturované tuzemským poskytovatelem zdravotních služeb zdravotní pojišťovně za cizí pojištěnce, včetně výsledků revize podle § 1 odst. 4 písm. c) vyhlášky o fondech	204 500	189 834	92,8
5	Výdaje za paušální platby za pojištěnce hrazené zahraničním pojišťovnám podle § 1 odst. 4 písm. c) vyhlášky o fondech	500	670	134,0
6	Úplaty za bankovní služby a další úplaty podle § 1 odst. 4 písm. g) vyhlášky o fondech	22 000	25 156	114,3
7	Výdaje spojené s vedením osobního účtu pojištěnce v souladu s § 1 odst. 4 písm. h) vyhlášky o fondech	0	0	–
8	Záporné kursové rozdíly podle § 1 odst. 4 písm. i) vyhlášky o fondech	0	2 067	–
9	Splátky úvěrů na posílení ZFZP	0	0	–



<b>B.</b>	<b>Základní fond zdravotního pojištění (ZFZP) Příjmy a výdaje ve sledovaném období podle § 1 odst. 7 vyhlášky o fondech</b>	<b>Rok 2021 ZPP</b>	<b>Rok 2021 Skutečnost</b>	<b>Skutečnost 2021/ ZPP 2021 (v %)</b>
10	Splátky návratných finančních výpomocí na posílení ZFZP	0	0	–
11	Mimořádné případy externí	0	0	–
12	Mimořádné převody mezi fondy	0	97 986	–
<b>IV.</b>	<b>Konečný zůstatek k poslednímu dni sledovaného období = I + II – III</b>	<b>2 520 257</b>	<b>3 056 538</b>	<b>121,3</b>
	<b>Z B IV přináleží hodnotě rezerv k poslednímu dni sledovaného období</b>	<b>10 814</b>	<b>47 398</b>	<b>438,3</b>
<b>C.</b>	<b>Specifikace ukazatele B II 1</b>	<b>Rok 2021 ZPP</b>	<b>Rok 2021 Skutečnost</b>	<b>Skutečnost 2021/ ZPP 2021 (v %)</b>
1	Příjmy z pojistného od zaměstnavatelů	33 843 500	35 697 146	105,5
2	Příjmy z pojistného od osob samostatně výdělečně činných	1 819 000	2 028 012	111,5
3	Příjmy z pojistného od ostatních plátců (osob bez zdanitelných příjmů + případné další platby veřejného zdravotního pojištění)	323 000	346 922	107,4
4	Neidentifikovatelné platby od různých typů plátců	500	-152	–
<b>5</b>	<b>Součet řádků C ř. 1 až C ř. 4 = B II ř. 1</b>	<b>35 986 000</b>	<b>38 071 928</b>	<b>105,8</b>

**Poznámky:**

- 1) V řádcích "z toho" A II 1.1, A II 4.1 nebo A III 1.2 se zobrazuje stav proúčtování dohadných položek (–), které byly do daného období převedeny jako součást počátečních zůstatků. V účetní závěrce se pak do položky promítné hodnota nově stanovených dohadných položek (+), (–).
- 2) Propočet převodu do RF v oddílu A III v ř. 3.1 se provádí i v případě, že z důvodu nedostatku finančních prostředků nebude vykázán převod v oddílu B III v ř. 3.1.
- 3) Propočet limitu přidělu podle § 7 vyhlášky o fondech je vázán na údaje rozvrhové základny propočtené z oddílu B II ZFZP.
- 4) Pokud zdravotní pojišťovna účtuje úroky, pokuty, penále a přírážky do ZFZP a následně provádí převod ze ZFZP do fondu prevence, bude k tomuto účelu využívat jak oddíl A III ř. 3.3, tak i oddíl B III ř. 3.3.
- 5) V případě, že zdravotní pojišťovna nevykazuje v příloze č. 7, oddílu A III ř. 6, snížení FP o částku penále, pokut a přírážek na základě rozhodnutí o odstranění tvrdosti podle § 53a zákona č. 48/1997 Sb. musí být zmíněná částka vykázána na tomto řádku.

I pokud zaměstnanecká zdravotní pojišťovna účtuje danou položku tzv. "saldem" na ř. A II 1 ZFZP, vykáže danou hodnotu na ř. A III 5 a o danou hodnotu upraví jednotlivé položky a mezisoučty tak, aby byla zachována hodnota konečného zůstatku na ř. IV – vzniklý rozdíl oproti účetním sestavám zdůvodní.

## Propočet salda příjmů a nákladů na ZFZP z vybraných položek části A III a B II ZFZP (v tis. Kč) - Část II.

D.	Příjmy ve sledovaném období	Rok 2021 ZPP	Rok 2021 Skutečnost	Skutečnost 2021/ ZPP 2021 (v %)	Vazba na řádek
I.	<b>Příjmy celkem</b>	<b>44 324 500</b>	<b>48 995 123</b>	<b>110,5</b>	
1	Pojistné z veřejného zdravotního pojištění podle § 1 odst. 1 písm. a) vyhlášky o fondech	35 986 000	38 071 928	105,8	B II 1
2	Peněžní prostředky plynoucí z měsíčního vyúčtování výsledků přerozdělování ± podle § 1 odst. 1 písm. b) vyhlášky o fondech	8 035 000	10 582 410	131,7	B II 2
3	Pojistné z veřejného zdravotního pojištění po přerozdělování (ř. 1 + ř. 2) podle § 21b zákona č. 592/1992 Sb. a § 1 odst. 1 písm. a) a b) vyhlášky o fondech	44 021 000	48 654 338	110,5	B II 3
4	Penále, pokuty a přirážky k pojistnému podle § 1 odst. 2 nebo 3 vyhlášky o fondech	120 000	128 567	107,1	B II 4
5	Náhrady nákladů na hrazené služby podle § 1 odst. 1 písm. d) vyhlášky o fondech	63 000	61 288	97,3	B II 5
6	Úroky získané hospodařením se ZFZP	0	0	–	B II 6
7	Ostatní příjmy podle § 1 odst. 1 písm. g) vyhlášky o fondech	2 500	2 209	88,4	B II 7
8	Převody z jiných fondů v souladu s § 1 odst. 1 písm. i) vyhlášky o fondech	0	0	–	B II 8
9	Příjem od zahraniční pojišťovny podle § 1 odst. 1 písm. f) vyhlášky o fondech za uhrazené zdravotní služby poskytovatelem zdravotních služeb za cizí pojištěnce	118 000	148 658	126,0	B II 10
10	Příjem paušální platby za pojištěnce od zahraniční pojišťovny podle § 1 odst. 1 písm. f) vyhlášky o fondech	0	63	–	B II 11
11	Kladné kurzové rozdíly podle § 1 odst. 1 písm. h) vyhlášky o fondech	0	0	–	B II 12
12	Bezúplatné plnění určené dárce pro ZFZP nebo pokud nebyl dárce určen účel bezúplatného plnění podle § 1 odst. 1 písm. e) vyhlášky o fondech	0	0	–	B II 13
13	Mimořádné případy externí	0	0	–	B II 16
14	Mimořádné převody mezi fondy	0	0	–	B II 17

E.	Čerpání ve sledovaném období	Rok 2021 ZPP	Rok 2021 Skutečnost	Skutečnost 2021/ ZPP 2021 (v %)	Vazba na řádek
II.	<b>Čerpání celkem</b>	<b>45 735 683</b>	<b>52 241 903</b>	<b>114,2</b>	
1	Závazky za zdravotní služby včetně korekcí a revizí a úhrad jiným zdravotním pojišťovnám podle § 1 odst. 4 písm. a), odst. 4 písm. b), odst. 4 písm. d) a odst. 4 písm. e) vyhlášky o fondech včetně dohadných položek	43 952 000	50 221 690	114,3	A III 1
1.1	z toho: závazky za léčení pojištěnců dané zdravotní pojišťovny v cizině podle § 1 odst. 4 písm. b) vyhlášky o fondech	115 000	81 346	70,7	A III 1.1
1.2	dohadné položky k závazkům podle § 1 odst. 4 písm. e) vyhlášky o fondech vztahující se k § 1 odst. 4 písm. a) vyhlášky o fondech	-343 500	-218 189	63,5	A III 1.2
2	Úroky z úvěrů podle § 1 odst. 4 písm. f) vyhlášky o fondech	0	0	–	A III 2
3	Předpis přidělů do jiných fondů	1 556 683	1 703 434	109,4	A III 3
3.1	v tom: do rezervního fondu podle § 1 odst. 4 písm. k) vyhlášky o fondech <sup>1)</sup>	52 383	48 573	92,7	A III 3.1
3.2	do provozního fondu podle § 1 odst. 4 písm. j) vyhlášky o fondech	1 343 000	1 484 000	110,5	A III 3.2
3.3	do fondu prevence podle § 1 odst. 4 písm. l) vyhlášky o fondech	161 300	170 861	105,9	A III 3.3
3.4	Mimořádný převod do provozního fondu – pouze Vojenská zdravotní pojišťovna ČR podle § 1 odst. 4 písm. m) vyhlášky o fondech	0	0	–	A III 3.4
4	Závazky vyplývající z poskytnutí zdravotních služeb vyúčtovaných zdravotní pojišťovně poskytovateli zdravotních služeb za cizí pojištěnce včetně výsledků revize podle § 1 odst. 4 písm. c) vyhlášky o fondech	204 500	197 053	96,4	A III 6
5	Závazky vůči zahraniční pojišťovně z titulu paušální platby za pojištěnce podle § 1 odst. 4 písm. c) vyhlášky o fondech	500	670	134,0	A III 7
6	Úplaty za bankovní služby a další úplaty podle § 1 odst. 4 písm. g) vyhlášky o fondech	22 000	24 741	112,5	A III 8
7	Náklady spojené s vedením osobního účtu pojištěnce v souladu s § 1 odst. 4 písm. h) vyhlášky o fondech	0	0	–	A III 9
8	Záporné kurzové rozdíly podle § 1 odst. 4 písm. i) vyhlášky o fondech	0	0	–	A III 10
9	Tvorba rezervy na pravomocné neskončené soudní spory podle § 1 odst. 4 písm. n) vyhlášky o fondech	0	-4 874	–	A III 11 – A II 16
10	Tvorba ostatních rezerv podle § 1 odst. 4 písm. o) vyhlášky o fondech	0	0	–	A III 12 – A II 17
11	Mimořádné případy externí	0	0	–	A III 15
12	Mimořádné převody mezi fondy	0	99 189	–	A III 16
	<b>Saldo příjmů a nákladů celkem = D I celkem – E II celkem<sup>2)</sup></b>	<b>-1 411 183</b>	<b>-3 246 780</b>	<b>230,1</b>	

Poznámky:

- 1) Zdravotní pojišťovna vykazuje v případě, že je rezervní fond naplňován i finančně.
- 2) Tabulka bude doplněna komentářem k dosaženému saldu příjmů a nákladů ZFZP ve vztahu k zůstatku finančních prostředků na bankovním účtu ZFZP a stavu závazků vůči poskytovatelům zdravotních služeb, případně dalším důvodům tohoto vývoje.

## 8.1 Provozní fond (v tis. Kč)

A.	Provozní fond (PF) Tvorba a čerpání ve sledovaném období	Rok 2021 ZPP	Rok 2021 Skutečnost	Skutečnost 2021/ ZPP 2021 (v %)
I.	Počáteční zůstatek k 1. 1. ve sledovaném období	935 643	1 086 329	116,1
II.	Tvorba celkem = zdroje	1 344 100	1 486 071	110,6
1	Předpis přidělu podle § 1 odst. 4 písm. j) vyhlášky o fondech ze základního fondu zdravotního pojištění, stanovený podle § 7 odst. 1 a 2 vyhlášky o fondech	1 343 000	1 484 000	110,5
2	Předpis přidělu z fondu reprodukce majetku ve výši schválené správní radou podle § 3 odst. 2 písm. c) vyhlášky o fondech	0	0	–
3	Předpis převodu prostředků PF v případě sloučení nebo splynutí zdravotní pojišťovny podle § 3 odst. 2 písm. f) vyhlášky o fondech	0	0	–
4	Pohledávka z prodeje dlouhodobého hmotného a nehmotného majetku podle § 3 odst. 2 písm. g) vyhlášky o fondech	300	1 364	454,7
5	Předpis mimořádného přidělu Vojenské zdravotní pojišťovny ČR převodem ze základního fondu zdravotního pojištění	0	0	–
6	Předpis úroků vztahujících se k PF	0	0	–
7	Předpis smluvních pokut z porušení smluvního vztahu k poskytovateli zdravotních služeb podle § 3 odst. 2 písm. h) vyhlášky o fondech	0	0	–
8	Kladné kurzové rozdíly související s PF podle § 3 odst. 2 písm. d) vyhlášky o fondech	0	0	–
9	Ostatní pohledávky vztahující se k PF podle § 3 odst. 2 písm. i) vyhlášky o fondech	800	707	88,4
10	Pohledávky Všeobecné zdravotní pojišťovny ČR podle § 3 odst. 3 vyhlášky o fondech	0	0	–
11	Předpis bezúplatného plnění určeného výlučně pro PF podle § 3 odst. 2 písm. b) vyhlášky o fondech	0	0	–
12	Použití, snížené nebo zrušené ostatní rezervy podle § 3 odst. 2 písm. j) vyhlášky o fondech	0	0	–
13	Snížené nebo zrušené ostatní opravné položky podle § 3 odst. 2 písm. k) vyhlášky o fondech	0	0	–
14	Ostatní dohadné položky aktivní podle § 3 odst. 2 písm. l) vyhlášky o fondech	0	0	–
15	Mimořádné případy externí	0	0	–
16	Mimořádné převody mezi fondy	0	0	–
III.	Čerpání celkem = snížení zdrojů	1 203 609	1 024 146	85,1
1	Závazky zdravotní pojišťovny vyplývající ze zajištění provozní činnosti podle § 3 vyhlášky o fondech	1 192 960	1 013 274	84,9
1.1	v tom: mzdy bez ostatních osobních nákladů (včetně náhrad mezd)	517 440	476 153	92,0
1.2	ostatní osobní náklady	53 700	32 384	60,3
1.3	pojistné za zaměstnance na zdravotní pojištění <sup>1)</sup>	52 260	46 540	89,1
1.4	pojistné za zaměstnance na sociální zabezpečení a příspěvek na státní politiku zaměstnanosti <sup>1)</sup>	144 000	114 952	79,8
1.5	odměny členům správní, dozorčí rady a rozhodčímu orgánu	9 485	9 483	100,0
1.6	úroky	0	0	–
1.7	podíl úhrad za služby Kanceláře zdravotního pojištění	4 300	3 650	84,9
1.8	podíl úhrad zaměstnanecké zdravotní pojišťovny za vedení centrálního registru pojištěnců	5 350	5 455	102,0
1.9	záporné kurzové rozdíly související s PF	5	1	20,0
1.10	úplaty za bankovní a jiné služby	1 410	814	57,7
1.11	závazky k úhradě pokut a penále podle § 3 odst. 4 písm. i) vyhlášky o fondech	0	0	–
1.12	úhrada zdravotních služeb z rozhodnutí likvidátora zaměstnanecké zdravotní pojišťovny podle § 3 odst. 4 písm. j) vyhlášky o fondech	0	0	–
1.13	prostředky vynaložené zaměstnaneckou zdravotní pojišťovnou na nákup metodik od Všeobecné zdravotní pojišťovny ČR podle § 3 odst. 3 vyhlášky o fondech	1 500	1 523	101,5
1.14	podíl odpisů hmotného a nehmotného majetku vztahovaný k PF	33 900	36 478	107,6

A.	Provozní fond (PF) Tvorba a čerpání ve sledovaném období	Rok 2021 ZPP	Rok 2021 Skutečnost	Skutečnost 2021/ ZPP 2021 (v %)
1.15	ostatní závazky	369 610	285 841	77,3
1.15.1	v tom: spotřeba energie	12 840	9 677	75,4
1.15.2	opravy a udržování	10 290	5 992	58,2
1.15.3	nájemné	62 180	54 075	87,0
1.15.4	náklady na informační technologie	75 840	67 227	88,6
1.15.5	propagace	85 000	75 230	88,5
1.15.6	spotřebované nákupy	29 810	11 920	40,0
1.15.7	ostatní služby	61 190	37 840	61,8
1.15.8	ostatní provozní náklady	32 460	23 880	73,6
2	Předpis zákonné výše přidělu do sociálního fondu podle § 3 odst. 4 písm. b) a podle § 4 odst. 2 písm. a) vyhlášky o fondech	10 349	9 521	92,0
3	Předpis přidělu do rezervního fondu zdravotního pojištění podle § 3 odst. 4 písm. c) a podle § 2 odst. 5 vyhlášky o fondech	0	0	–
4	Předpis přidělu do fondu reprodukce majetku podle § 3 odst. 4 písm. d) vyhlášky o fondech	0	0	–
5	Předpis přidělu do základního fondu zdravotního pojištění podle rozhodnutí správní rady podle § 3 odst. 4 písm. e) vyhlášky o fondech	0	0	–
6	Předpis přidělu do fondu reprodukce majetku ve výši kladného rozdílu mezi prodejní a zůstatkovou cenou podle § 3 odst. 4 písm. k) vyhlášky o fondech	300	1 351	450,3
7	Předpis přidělu do fondu prevence podle § 3 odst. 6 vyhlášky o fondech	0	0	–
8	Tvorba ostatních rezerv podle § 3 odst. 4 písm. l) vyhlášky o fondech	0	0	–
9	Tvorba ostatních opravných položek podle § 3 odst. 4 písm. m) vyhlášky o fondech	0	0	–
10	Ostatní dohadné položky pasivní podle § 3 odst. 4 písm. n) vyhlášky o fondech	0	0	–
11	Mimořádné případy externí	0	0	–
12	Mimořádné převody mezi fondy	0	0	–
IV.	<b>Konečný zůstatek k poslednímu dni sledovaného období = I + II – III</b>	<b>1 076 134</b>	<b>1 548 254</b>	<b>143,9</b>

B.	Provozní fond (PF) Příjmy a výdaje ve sledovaném období podle § 3 vyhlášky o fondech	Rok 2021 ZPP	Rok 2021 Skutečnost	Skutečnost 2021/ ZPP 2021 (v %)
I.	Počáteční zůstatek k 1. 1. ve sledovaném období	1 033 445	1 195 282	115,7
II.	Příjmy celkem	1 350 244	1 490 597	110,4
1	Převod podle § 1 odst. 4 písm. j) vyhlášky o fondech ze ZFZP, stanovený podle § 7 odst. 1 a 2 vyhlášky o fondech	1 343 000	1 484 000	110,5
2	Převod z fondu reprodukce majetku ve výši schválené správní radou podle § 3 odst. 2 písm. c) vyhlášky o fondech	0	0	–
3	Převod prostředků PF v případě sloučení nebo splynutí zdravotní pojišťovny podle § 3 odst. 2 písm. f) vyhlášky o fondech	0	0	–
4	Příjmy z prodeje dlouhodobého hmotného a nehmotného majetku podle § 3 odst. 2 písm. g) vyhlášky o fondech	300	1 364	454,7
5	Mimořádný převod Vojenské zdravotní pojišťovny ČR převodem ze ZFZP	0	0	–
6	Příjem úroků vztahujících se k PF	0	0	–
7	Příjem smluvních pokut z porušení smluvního vztahu k poskytovatelům zdravotních služeb podle § 3 odst. 2 písm. h) vyhlášky o fondech	0	0	–
8	Kladné kurzové rozdíly související s PF podle § 3 odst. 2 písm. d) vyhlášky o fondech	0	0	–
9	Ostatní příjmy vztahující se k PF podle § 3 odst. 2 písm. i) vyhlášky o fondech	800	300	37,5
10	Příjmy Všeobecné zdravotní pojišťovny ČR podle § 3 odst. 3 vyhlášky o fondech	0	0	–
11	Příjem bezúplatného plnění určeného výlučně pro PF podle § 3 odst. 2 písm. b) vyhlášky o fondech	0	0	–
12	Příjem zálohy včetně konečného zúčtování na úhradu podílu části režijních výdajů a jiné činnosti, než je provozování veřejného zdravotního pojištění podle § 3 odst. 11 vyhlášky o fondech <sup>2)</sup>	0	0	–
13	Mimořádné případy externí	0	0	–
14	Mimořádné převody mezi fondy	6 144	4 933	80,3
III.	Výdaje celkem	1 193 544	1 041 457	87,3
1	Výdaje vyplývající ze zajištění provozní činnosti podle § 3 vyhlášky o fondech	1 147 515	990 146	86,3
1.1	v tom: mzdy (včetně náhrad mezd, ostatních osobních nákladů a odměn členům správní, dozorní rady a rozhodčího orgánu)	572 000	533 260	93,2
1.2	pojistné za zaměstnance na zdravotní pojištění <sup>1)</sup>	51 480	47 666	92,6
1.3	pojistné za zaměstnance na sociální zabezpečení a příspěvek na státní politiku zaměstnanosti <sup>1)</sup>	141 860	115 343	81,3
1.4	úroky	0	0	–
1.5	podíl úhrad za služby Kanceláře zdravotního pojištění	4 300	3 650	84,9
1.6	podíl úhrad zaměstnanecké zdravotní pojišťovny za vedení centrálního registru pojištěnců	5 350	5 455	102,0
1.7	záporné kurzové rozdíly související s PF	5	1	20,0
1.8	úplaty za bankovní a jiné služby	1 410	816	57,9
1.9	úhrady pokut a penále podle § 3 odst. 4 písm. i) vyhlášky o fondech	0	0	–
1.10	úhrada zdravotních služeb z rozhodnutí likvidátora zaměstnanecké zdravotní pojišťovny podle § 3 odst. 4 písm. j) vyhlášky o fondech	0	0	–
1.11	ostatní výdaje	371 110	283 955	76,5
2	Převod do sociálního fondu podle § 4 odst. 2 písm. a) vyhlášky o fondech	10 349	10 008	96,7
3	Převod do rezervního fondu zdravotního pojištění podle § 2 odst. 5 vyhlášky o fondech	0	0	–
4	Převod do fondu reprodukce majetku podle § 3 odst. 4 písm. d) vyhlášky o fondech	0	0	–
5	Převod do základního fondu zdravotního pojištění podle rozhodnutí správní rady podle § 3 odst. 4 písm. e) vyhlášky o fondech	0	0	–
6	Převod do fondu reprodukce majetku ve výši kladného rozdílu mezi prodejní a zůstatkovou cenou podle § 3 odst. 4 písm. k) vyhlášky o fondech	300	1 351	450,3
7	Převod do fondu reprodukce majetku ve výši celkových odpisů včetně zůstatkové hodnoty podle § 6 odst. 2 písm. a) vyhlášky o fondech	35 380	39 952	112,9
8	Převod do fondu prevence podle § 3 odst. 6 vyhlášky o fondech	0	0	–

B.	Provozní fond (PF) Příjmy a výdaje ve sledovaném období podle § 3 vyhlášky o fondech	Rok 2021 ZPP	Rok 2021 Skutečnost	Skutečnost 2021/ ZPP 2021 (v %)
9	Zúčtování zálohy Vojenskou zdravotní pojišťovnou ČR na vedení specifických fondů podle §3 odst. 11 vyhlášky o fondech <sup>2)</sup>	0	0	–
10	Zúčtování zálohy na podíl režijních výdajů související s jinou činností podle § 3 odst. 11 vyhlášky o fondech <sup>2)</sup>	0	0	–
11	Splátky zápůjček od žadatele vztahující se k tomuto fondu	0	0	–
12	Mimořádné případy externí	0	0	–
13	Mimořádné převody mezi fondy	0	0	–
IV.	Konečný zůstatek k poslednímu dni sledovaného období = I + II – III	1 190 145	1 644 422	138,2
	Z B IV přináležejí hodnotě rezerv k poslednímu dni sledovaného období	0	0	–

## Poznámky:

- 1) V řádcích A III 1.3 a B III 1.2 (resp. A III 1.4 a B III 1.3) zdravotní pojišťovna zahrne i náklady související s platbou zdravotního pojištění (resp. soc. pojištění) členů správní rady, dozorčí rady a rozhodčího orgánu.
- 2) Finanční zálohy (poskytované mezi oddělenými bankovními účty) na podíl společných výdajů vztahující se k jiné činnosti (případně u Vojenské zdravotní pojišťovny ČR i za specifické fondy), jsou zachyceny pouze v oddílu B, tj. na bankovním účtu v souladu s Českými účetními standardy pro zdravotní pojišťovny.

## Fond reprodukce majetku (v tis. Kč)

A.	Fond reprodukce majetku (FRM) Tvorba a čerpání ve sledovaném období	Rok 2021 ZPP	Rok 2021 Skutečnost	Skutečnost 2021/ ZPP 2021 (v %)
I.	Počáteční zůstatek k 1. 1. ve sledovaném období	774 910	792 784	102,3
II.	Tvorba celkem = zdroje	35 680	40 026	112,2
1	Předpis FRM přidělem z provozního fondu ve výši odpisů podle § 6 odst. 2 písm. a) vyhlášky o fondech	35 380	38 675	109,3
2	Předpis přidělu z provozního fondu ve výši schválené správní radou podle § 6 odst. 2 písm. b) vyhlášky o fondech	0	0	–
3	Úroky z běžného účtu FRM	0	0	–
4	Bezúplatné plnění určené dárce na posílení FRM podle § 6 odst. 2 písm. d) vyhlášky o fondech	0	0	–
5	Příděl ze zisku po zdanění podle § 6 odst. 2 písm. e) vyhlášky o fondech	0	0	–
6	Zůstatek z FRM sloučené, nebo splynuté zdravotní pojišťovny podle § 6 odst. 2 písm. f) vyhlášky o fondech	0	0	–
7	Účelová dotace ze státního rozpočtu podle § 6 odst. 2 písm. g) vyhlášky o fondech	0	0	–
8	Převod z provozního fondu – kladný rozdíl mezi prodejní a zůstatkovou cenou prodaného dlouhodobého hmotného a nehmotného majetku podle § 6 odst. 2 písm. c) vyhlášky o fondech	300	1 351	450,3
9	Kladné kurzové rozdíly vztahující se k FRM podle § 6 odst. 2 písm. h) vyhlášky o fondech	0	0	–
10	Mimořádné případy externí	0	0	–
11	Mimořádné převody mezi fondy	0	0	–
III.	Čerpání celkem = snížení zdrojů	87 750	46 952	53,5
1	Pořízení dlouhodobého hmotného a nehmotného majetku včetně záloh podle § 6 odst. 3 písm. a) vyhlášky o fondech	87 750	46 952	53,5
1.1	v tom: pozemky, budovy, stavby	17 050	1 786	10,5
1.2	dopravní prostředky	1 900	2 159	113,6
1.3	informační technologie	60 000	40 589	67,6
1.4	ostatní	8 800	2 418	27,5
2	Splátky úroků z úvěrů podle § 6 odst. 3 písm. b) vyhlášky o fondech	0	0	–
3	Úplaty za bankovní služby a další úplaty podle § 6 odst. 3 písm. d) vyhlášky o fondech	0	0	–
4	Příděl do provozního fondu se souhlasem správní rady podle § 6 odst. 3 písm. c) vyhlášky o fondech	0	0	–
5	Záporné kurzové rozdíly podle § 6 odst. 3 písm. e) vyhlášky o fondech	0	0	–
6	Závazky k úhradě zdravotních služeb z rozhodnutí likvidátora podle § 6 odst. 3 písm. f) vyhlášky o fondech	0	0	–
7	Mimořádné případy externí	0	0	–
8	Mimořádné převody mezi fondy	0	0	–
IV.	Konečný zůstatek k poslednímu dni sledovaného období = I + II – III	722 840	785 858	108,7



<b>B.</b>	<b>Fond reprodukce majetku (FRM) Příjmy a výdaje ve sledovaném období podle § 6 odst. 4 vyhlášky o fondech</b>	<b>Rok 2021 ZPP</b>	<b>Rok 2021 Skutečnost</b>	<b>Skutečnost 2021/ ZPP 2021 (v %)</b>
<b>I.</b>	<b>Počáteční zůstatek k 1. 1. ve sledovaném období</b>	<b>774 704</b>	<b>791 307</b>	<b>102,1</b>
<b>II.</b>	<b>Příjmy celkem</b>	<b>35 680</b>	<b>41 303</b>	<b>115,8</b>
1	Převod z běžného účtu provozního fondu ve výši odpisů podle § 6 odst. 2 písm. a) vyhlášky o fondech	35 380	39 952	112,9
2	Převod z běžného účtu provozního fondu ve výši schválené správní radou podle § 6 odst. 2 písm. b) vyhlášky o fondech	0	0	–
3	Úroky z běžného účtu FRM	0	0	–
4	Bezúplatné plnění určené dárce na posílení FRM podle § 6 odst. 2 písm. d) vyhlášky o fondech	0	0	–
5	Převod ze zisku po zdanění podle § 6 odst. 2 písm. e) vyhlášky o fondech	0	0	–
6	Převod zůstatku běžného účtu FRM v případě sloučení nebo splynutí zdravotní pojišťovny podle § 6 odst. 2 písm. f) vyhlášky o fondech	0	0	–
7	Účelová dotace ze státního rozpočtu podle § 6 odst. 2 písm. g) vyhlášky o fondech	0	0	–
8	Převod z běžného účtu provozního fondu – kladný rozdíl mezi prodejní a zůstatkovou cenou prodaného dlouhodobého hmotného a nehmotného majetku podle § 6 odst. 2 písm. c) (podle § 3 odst. 4 písm. k) vyhlášky o fondech)	300	1 351	450,3
9	Kladné kurzové rozdíly vztahující se k FRM podle § 6 odst. 2 písm. h) vyhlášky o fondech	0	0	–
10	Příjem úvěrů na posílení FRM	0	0	–
11	Mimořádné případy externí	0	0	–
12	Mimořádné převody mezi fondy	0	0	–
<b>III.</b>	<b>Výdaje celkem</b>	<b>87 750</b>	<b>46 952</b>	<b>53,5</b>
1	Pořízení dlouhodobého hmotného a nehmotného majetku včetně záloh podle § 6 odst. 3 písm. a) vyhlášky o fondech	87 750	46 952	53,5
2	Splátky úroků z úvěrů podle § 6 odst. 3 písm. b) vyhlášky o fondech	0	0	–
3	Úplaty za bankovní služby a další úplaty podle § 6 odst. 3 písm. d) vyhlášky o fondech	0	0	–
4	Převod na běžný účet PF se souhlasem správní rady podle § 6 odst. 3 písm. c) vyhlášky o fondech	0	0	–
5	Záporné kurzové rozdíly podle § 6 odst. 3 písm. e) vyhlášky o fondech	0	0	–
6	Úhrada zdravotních služeb z rozhodnutí likvidátora podle § 6 odst. 3 písm. f) vyhlášky o fondech	0	0	–
7	Splátky úvěrů vztahujících se k tomuto fondu (s vazbou na § 6 odst. 3 písm. b) vyhlášky o fondech)	0	0	–
8	Splátky zápůjček od žadatele vztahující se k tomuto fondu	0	0	–
9	Mimořádné případy externí	0	0	–
10	Mimořádné převody mezi fondy	0	0	–
<b>IV.</b>	<b>Konečný zůstatek k poslednímu dni sledovaného období = I + II – III</b>	<b>722 634</b>	<b>785 658</b>	<b>108,7</b>

## Sociální fond (v tis. Kč)

A.	Sociální fond (SF) Tvorba a čerpání ve sledovaném období	Rok 2021 ZPP	Rok 2021 Skutečnost	Skutečnost 2021/ ZPP 2021 (v %)
I.	Počáteční zůstatek k 1. 1. ve sledovaném období	16 148	17 855	110,6
II.	Tvorba celkem = zdroje	11 979	10 311	86,1
1	Předpis přidělu z provozního fondu podle § 4 odst. 2 písm. a) vyhlášky o fondech	10 349	9 521	92,0
2	Úroky z běžného účtu SF	0	0	–
3	Předpis ostatních příjmů podle § 4 odst. 2 písm. d) vyhlášky o fondech	0	0	–
4	Předpis přidělu ze zisku po zdanění z jiné činnosti podle § 4 odst. 2 písm. b) vyhlášky o fondech	1 000	500	50,0
5	Převod zůstatku SF, v případě sloučení nebo splynutí zdravotní pojišťovny, podle § 4 odst. 2 písm. g) vyhlášky o fondech	0	0	–
6	Splátky ze záůjček zaměstnancům podle § 4 odst. 2 písm. c) vyhlášky o fondech	630	290	46,0
7	Kladné kurzové rozdíly související se SF podle § 4 odst. 2 písm. e) vyhlášky o fondech	0	0	–
8	Bezúplatná plnění určená dárce do SF podle § 4 odst. 2 písm. f) vyhlášky o fondech	0	0	–
9	Použité, snížené nebo zrušené ostatní rezervy podle § 4 odst. 2 písm. i) vyhlášky o fondech	0	0	–
10	Snížené nebo zrušené ostatní opravné položky podle § 4 odst. 2 písm. j) vyhlášky o fondech	0	0	–
11	Dohadné položky aktivní podle § 4 odst. 2 písm. k) vyhlášky o fondech	0	0	–
12	Mimořádné případy externí	0	0	–
13	Mimořádné převody mezi fondy	0	0	–
III.	Čerpání celkem = snížení zdrojů podle § 4 odst. 3 písm. a)	14 760	12 401	84,0
1	Předpisy snížení zdrojů podle § 4 odst. 3 vyhlášky o fondech	14 750	12 401	84,1
1.1	v tom: záůjčky	750	217	28,9
1.2	ostatní čerpání	14 000	12 184	87,0
2	Úplaty za bankovní a jiné služby	10	0	0,0
3	Záporné kurzové rozdíly	0	0	–
4	Tvorba ostatních rezerv podle § 4 odst. 4 písm. f) vyhlášky o fondech	0	0	–
5	Tvorba ostatních opravných položek podle § 4 odst. 4 písm. g) vyhlášky o fondech	0	0	–
6	Dohadné položky pasivní podle § 4 odst. 4 písm. h) vyhlášky o fondech	0	0	–
7	Mimořádné případy externí	0	0	–
8	Mimořádné převody mezi fondy	0	0	–
IV.	Konečný zůstatek k poslednímu dni sledovaného období = I + II – III	13 367	15 765	117,9

<b>B.</b>	<b>Sociální fond (SF)</b>	<b>Rok 2021 ZPP</b>	<b>Rok 2021 Skutečnost</b>	<b>Skutečnost 2021/ ZPP 2021 (v %)</b>
	<b>Příjmy a výdaje ve sledovaném období v souladu s § 4 odst. 4 vyhlášky o fondech</b>			
<b>I.</b>	<b>Počáteční zůstatek k 1. 1. ve sledovaném období</b>	<b>16 314</b>	<b>17 555</b>	<b>107,6</b>
<b>II.</b>	<b>Příjmy celkem</b>	<b>11 979</b>	<b>10 818</b>	<b>90,3</b>
1	Převod z běžného účtu PF podle § 4 odst. 2 písm. a) vyhlášky o fondech	10 349	10 008	96,7
2	Úroky z běžného účtu SF	0	0	–
3	Ostatní příjmy podle § 4 odst. 2 písm. d) vyhlášky o fondech	0	0	–
4	Převod ze zisku po zdanění z jiné činnosti podle § 4 odst. 2 písm. b) vyhlášky o fondech	1 000	500	50,0
5	Převod zůstatku běžného účtu SF, v případě sloučení nebo splynutí zdravotní pojišťovny, podle § 4 odst. 2 písm. g) vyhlášky o fondech	0	0	–
6	Splátky ze záůjček zaměstnancům podle § 4 odst. 2 písm. c) vyhlášky o fondech	630	310	49,2
7	Kladné kurzové rozdíly související se SF podle § 4 odst. 2 písm. e) vyhlášky o fondech	0	0	–
8	Bezúplatná plnění určená dárce do SF podle § 4 odst. 2 písm. f) vyhlášky o fondech	0	0	–
9	Mimořádné případy externí	0	0	–
10	Mimořádné převody mezi fondy	0	0	–
<b>III.</b>	<b>Výdaje celkem podle § 4 odst. 3 písm. a) vyhlášky o fondech</b>	<b>14 760</b>	<b>12 318</b>	<b>83,5</b>
1	Výdaje podle § 4 odst. 3 vyhlášky o fondech	14 750	12 318	83,5
2	Úplaty za bankovní a jiné služby	10	0	0,0
3	Záporné kurzové rozdíly související se SF	0	0	–
4	Mimořádné případy externí	0	0	–
5	Mimořádné převody mezi fondy	0	0	–
<b>IV.</b>	<b>Konečný zůstatek k poslednímu dni sledovaného období = I + II – III</b>	<b>13 533</b>	<b>16 055</b>	<b>118,6</b>
	<b>Z B IV přináleží hodnotě rezerv k poslednímu dni sledovaného období</b>	<b>0</b>	<b>0</b>	<b>–</b>

**Rezervní fond (v tis. Kč)**

<b>A.</b>	<b>Rezervní fond (RF)</b>	<b>Rok 2021 ZPP</b>	<b>Rok 2021 Skutečnost</b>	<b>Skutečnost 2021/ ZPP 2021 (v %)</b>
	<b>Tvorba a čerpání ve sledovaném období</b>			
<b>I.</b>	<b>Počáteční zůstatek k 1. 1. ve sledovaném období</b>	<b>525 348</b>	<b>525 348</b>	<b>100,0</b>
<b>II.</b>	<b>Tvorba celkem = zdroje</b>	<b>52 383</b>	<b>48 573</b>	<b>92,7</b>
1	Předpis přidělu ze základního fondu zdravotního pojištění podle § 2 odst. 1 písm. b) vyhlášky o fondech	52 383	48 573	92,7
2	Úroky z běžného účtu RF	0	0	–
3	Bezúplatná plnění určená dárce do RF podle § 2 odst. 1 písm. e) vyhlášky o fondech	0	0	–
4	Převod zůstatku RF v případě sloučení nebo splynutí zdravotní pojišťovny podle § 2 odst. 1 písm. f) vyhlášky o fondech	0	0	–
5	Kauce žadatele podle § 2 odst. 1 písm. a) vyhlášky o fondech	0	0	–
6	Mimořádné případy externí	0	0	–
7	Mimořádné převody mezi fondy	0	0	–
<b>III.</b>	<b>Čerpání celkem = snížení zdrojů</b>	<b>0</b>	<b>0</b>	<b>–</b>
1	Příděl z RF do základního fondu zdravotního pojištění podle § 2 odst. 2 písm. a) vyhlášky o fondech	0	0	–
2	Úplaty za bankovní služby a další úplaty podle § 2 odst. 2 písm. b) vyhlášky o fondech	0	0	–
3	Závazky k úhradě zdravotních služeb z rozhodnutí likvidátora podle § 2 odst. 2 písm. e) vyhlášky o fondech	0	0	–
4	Mimořádné případy externí	0	0	–
5	Mimořádné převody mezi fondy	0	0	–
<b>IV.</b>	<b>Konečný zůstatek k poslednímu dni sledovaného období = I + II – III</b>	<b>577 731</b>	<b>573 921</b>	<b>99,3</b>

<b>B. Rezervní fond (RF)</b> <b>Příjmy a výdaje ve sledovaném období podle § 2 odst. 3 vyhlášky o fondech</b>		<b>Rok 2021 ZPP</b>	<b>Rok 2021 Skutečnost</b>	<b>Skutečnost 2021/ ZPP 2021 (v %)</b>
<b>I. Počáteční zůstatek k 1. 1. ve sledovaném období<sup>1)</sup></b>		<b>525 348</b>	<b>525 348</b>	<b>100,0</b>
<b>II. Příjmy celkem</b>		<b>52 383</b>	<b>48 573</b>	<b>92,7</b>
1	Převod z běžného účtu základního fondu zdravotního pojištění podle § 2 odst. 1 písm. b) vyhlášky o fondech	52 383	48 573	92,7
2	Úroky z běžného účtu RF	0	0	–
3	Bezúplatná plnění určená dárce do RF podle § 2 odst. 1 písm. e) vyhlášky o fondech	0	0	–
4	Převod zůstatku běžného účtu RF v případě sloučení nebo splnutí zdravotní pojišťovny podle § 2 odst. 1 písm. f) vyhlášky o fondech	0	0	–
5	Kauce žadatele podle § 2 odst. 1 písm. a) vyhlášky o fondech	0	0	–
6	Mimořádné případy externí	0	0	–
7	Mimořádné převody mezi fondy	0	0	–
<b>III. Výdaje celkem</b>		<b>0</b>	<b>0</b>	<b>–</b>
1	Převod z běžného účtu RF na běžný účet základního fondu zdravotního pojištění podle § 2 odst. 2 písm. a) vyhlášky o fondech	0	0	–
2	Úplaty za bankovní služby a další úplaty podle § 2 odst. 2 písm. b) vyhlášky o fondech	0	0	–
3	Závazky k úhradě zdravotních služeb z rozhodnutí likvidátora podle § 2 odst. 2 písm. e) vyhlášky o fondech	0	0	–
4	Mimořádné případy externí	0	0	–
5	Mimořádné převody mezi fondy	0	0	–
<b>IV. Konečný zůstatek k poslednímu dni vykazovaného období = I + II – III<sup>1)</sup></b>		<b>577 731</b>	<b>573 921</b>	<b>99,3</b>

<b>C. Doplnující tabulka: Propočet limitu RF<sup>2)</sup></b>		<b>Rok 2021 ZPP</b>	<b>Rok 2021 Skutečnost</b>	<b>Skutečnost 2021/ ZPP 2021 (v %)</b>
<b>Propočtová základna pro výpočet limitu přidělu do RF</b>				
1	Výdaje ZFZP za rok 2018	34 807 798	34 807 798	100,0
2	Výdaje ZFZP za rok 2019	38 452 872	38 452 872	100,0
3	Výdaje ZFZP za rok 2020	42 285 556	41 523 613	98,2
4	<b>Průměrné roční výdaje ZFZP za bezprostředně předcházející uzavřené 3 kalendářní roky</b>	<b>38 515 409</b>	<b>38 261 428</b>	<b>99,3</b>
5	<b>Výpočet limitu = 1,5 % z propočtených průměrných výdajů ZFZP</b>	<b>577 731</b>	<b>573 921</b>	<b>99,3</b>

**Poznámky:**

- 1) Pokud zdravotní pojišťovna nevykáže, že A I = B I, případně A IV = B IV, tyto rozdíly zdůvodní.
- 2) Tabulku propočtu RF vyplňuje Všeobecná zdravotní pojišťovna ČR podle § 7 odst. 1 písm. b) zákona č. 551/1991 Sb., o Všeobecné zdravotní pojišťovně České republiky, ve znění pozdějších předpisů (dále jen „zákon č. 551/1991 Sb.“) a ostatní zdravotní pojišťovny podle § 18 odst. 1 zákona č. 280/1992 Sb.  
Hodnocení dodržení limitu se provádí k 31. prosinci sledovaného období.  
Sloučená zdravotní pojišťovna zohlední při propočtu limitu RF § 2 odst. 6 vyhlášky o fondech.  
Tvorba v oddílu A odpovídá vždy propočtu povinného přidělu v doplňující tabulce, a to i v případě, že převod finančních prostředků v oddílu B není možno provést v povinné výši, nebo došlo k čerpání finančních prostředků z bankovního účtu RF.  
Kladný rozdíl zůstatků mezi oddílem A a oddílem B vykazuje tzv. vnitřní dluh bankovního účtu RF. Tento rozdíl zdravotní pojišťovna zdůvodní.

## Fond prevence (v tis. Kč)

A.	Fond prevence (Fprev)	Rok 2021 ZPP	Rok 2021 Skutečnost	Skutečnost 2021/ ZPP 2021 (v %)
	<b>Tvorba a čerpání ve sledovaném období</b>			
I.	Počáteční zůstatek k 1. 1. ve sledovaném období	795 802	839 046	105,4
II.	<b>Tvorba celkem = zdroje</b>	<b>162 100</b>	<b>270 050</b>	<b>166,6</b>
1	Zdroje podle zákona č. 551/1991 Sb. a zákona č. 280/1992 Sb.	161 300	170 861	105,9
1.1	v tom: příděl ze zisku po zdanění	0	0	–
1.2	podíl podle § 19 odst. 1 zákona č. 280/1992 Sb.	161 300	170 861	105,9
1.2.1	v tom: převod ze ZFZP – prostředky pocházející z pojistného na veřejné zdravotní pojištění	41 300	42 294	102,4
1.2.2	prostředky pocházející z pokut, přírážek k pojistnému a penále	120 000	128 567	107,1
1.2.3	převod z PF	0	0	–
1.3	prostředky pocházející z pokut, přírážek k pojistnému a penále podle § 7 odst. 2 zákona č. 551/1991 Sb.	0	0	–
2	Úroky vytvořené na bankovním účtu Fprev	0	0	–
3	Ostatní (bezúplatná plnění)	0	0	–
4	Zúčtování s pojištěnci s vazbou na vyúčtování preventivních programů	800	0	0,0
5	Zrušení opravných položek	0	0	–
6	Mimořádné případy externí	0	0	–
7	Mimořádné převody mezi fondy	0	99 189	–
III.	<b>Čerpání celkem = snížení zdrojů</b>	<b>288 200</b>	<b>406 670</b>	<b>141,1</b>
1	Preventivní programy	288 000	307 456	106,8
2	Úroky z úvěrů na posílení Fprev	0	0	–
3	Ostatní (úplaty za bankovní a jiné služby)	150	25	16,7
4	Odpis penále, přírážek a pokut k pojistnému, které byly zdrojem Fprev	0	0	–
5	Zúčtování s pojištěnci s vazbou na vyúčtování preventivních programů	50	0	0,0
6	Snížení fondu o částky penále, pokut a přírážek na základě rozhodnutí o odstranění tvrdosti podle § 53a zákona č. 48/1997 Sb.	0	0	–
7	Tvorba opravných položek	0	0	–
8	Mimořádné případy externí	0	99 189	–
9	Mimořádné převody mezi fondy	0	0	–
IV.	<b>Konečný zůstatek k poslednímu dni sledovaného období = I + II – III</b>	<b>669 702</b>	<b>702 426</b>	<b>104,9</b>

<b>B.</b>	<b>Fond prevence (Fprev)</b>	<b>Rok 2021 ZPP</b>	<b>Rok 2021 Skutečnost</b>	<b>Skutečnost 2021/ ZPP 2021 (v %)</b>
	<b>Příjmy a výdaje ve sledovaném období</b>			
<b>I.</b>	<b>Počáteční zůstatek k 1. 1. ve sledovaném období</b>	<b>773 611</b>	<b>839 719</b>	<b>108,5</b>
<b>II.</b>	<b>Příjmy celkem</b>	<b>162 100</b>	<b>270 833</b>	<b>167,1</b>
1	Příjmy finančních prostředků na základě zákona č. 551/1991 Sb. a zákona č. 280/1992 Sb.	161 300	172 847	107,2
1.1	v tom: příděl ze zisku po zdanění	0	0	–
1.2	podíl podle § 19 odst. 1 zákona č. 280/1992 Sb.	161 300	172 847	107,2
1.2.1	v tom: převod ze ZFZP – prostředky pocházející z pojistného na veřejné zdravotní pojištění	41 300	42 294	102,4
1.2.2	prostředky pocházející z pokut, přírážek k pojistnému a penále	120 000	130 553	108,8
1.2.3	převod z PF	0	0	–
1.3	prostředky pocházející z pokut, přírážek k pojistnému a penále podle § 7 odst. 2 zákona č. 551/1991 Sb.	0	0	–
2	Úroky vytvořené na bankovním účtu Fprev	0	0	–
3	Ostatní (bezúplatná plnění)	0	0	–
4	Příjem úvěru na posílení Fprev	0	0	–
5	Zúčtování s pojištěnci s vazbou na vyúčtování preventivních programů	800	0	0,0
6	Mimořádné případy externí	0	0	–
7	Mimořádné převody mezi fondy	0	97 986	–
<b>III.</b>	<b>Výdaje celkem</b>	<b>288 200</b>	<b>378 508</b>	<b>131,3</b>
1	Výdaje na preventivní programy	288 000	279 574	97,1
2	Úroky z úvěrů	0	0	–
3	Ostatní (úplaty za bankovní a jiné služby)	150	18	12,0
4	Splátky úvěru	0	0	–
5	Zúčtování s pojištěnci s vazbou na vyúčtování preventivních programů	50	0	0,0
6	Mimořádné případy externí	0	98 916	–
7	Mimořádné převody mezi fondy	0	0	–
<b>IV.</b>	<b>Konečný zůstatek k poslednímu dni sledovaného období = I + II – III</b>	<b>647 511</b>	<b>732 044</b>	<b>113,1</b>
	<b>Z B IV přináležejí hodnotě rezerv k poslednímu dni sledovaného období</b>	<b>0</b>	<b>0</b>	<b>–</b>



## Jiná činnost (v tis. Kč)

A.	Jiná činnost	Rok 2021 ZPP	Rok 2021 Skutečnost	Skutečnost 2021/ ZPP 2021 (v %)
I.	<b>Výnosy celkem</b>	<b>9 230</b>	<b>8 597</b>	<b>93,1</b>
1	Výnosy z jiné činnosti	9 230	8 597	93,1
2	Úroky	0	0	–
3	Výnosy z prodeje finančních investic	0	0	–
4	Zvýšení hodnoty cenných papírů vlivem reálného ocenění	0	0	–
5	Mimořádné případy externí	0	0	–
6	Mimořádné převody mezi fondy	0	0	–
II.	<b>Náklady celkem<sup>1)</sup></b>	<b>7 944</b>	<b>5 703</b>	<b>71,8</b>
1	Provozní náklady související s jinou činností	7 944	5 703	71,8
1.1	v tom: mzdy bez ostatních osobních nákladů	2 290	1 112	48,6
1.2	ostatní osobní náklady	0	0	–
1.3	pojistné na zdravotní pojištění	206	100	48,5
1.4	pojistné na sociální zabezpečení	568	276	48,6
1.5	odpisy hmotného a nehmotného majetku – podíl vztahující se k této činnosti	1 480	2 197	148,4
1.6	úroky	0	0	–
1.7	pokuty a penále	0	0	–
1.8	finanční náklady spojené s prodejem finančních investic <sup>2)</sup>	0	0	–
1.9	ostatní provozní náklady	3 400	2 018	59,4
2	Snížení hodnoty cenných papírů vlivem reálného ocenění	0	0	–
3	Mimořádné případy externí	0	0	–
4	Mimořádné převody mezi fondy	0	0	–
III.	<b>Výsledek hospodaření = I – II</b>	<b>1 286</b>	<b>2 894</b>	<b>225,0</b>
IV.	<b>Daň z příjmů</b>	<b>184</b>	<b>363</b>	<b>197,3</b>
V.	<b>Zisk z jiné činnosti po zdanění = III – IV</b>	<b>1 102</b>	<b>2 531</b>	<b>229,7</b>

B.	Doplňující informace o cenných papírech pořízených z finančních zdrojů jiné činnosti	Rok 2021 ZPP	Rok 2021 Skutečnost	Skutečnost 2021/ ZPP 2021 (v %)
1	Stav cenných papírů k 1. 1. sledovaného období	0	0	–
2	Stav cenných papírů k poslednímu dni sledovaného období	0	0	–
	<b>Z toho cenné papíry vztahující se k dceřiné společnosti provozující komerční pojištění</b>			
z 1	Stav cenných papírů k 1. 1. sledovaného období	0	0	–
z 2	Stav cenných papírů k poslednímu dni sledovaného období	0	0	–

C.	Doplňující údaje o stavech a pohybu peněžních toků na BÚ jiné činnosti <sup>3)</sup>		Rok 2021 Skutečnost	
I.	Počáteční zůstatek k 1. 1. ve sledovaném období		55 165	
II.	Příjmy celkem		22 813	
III.	Výdaje celkem		21 775	
IV.	Saldo příjmů a výdajů za sledované období		1 038	
V.	Konečný zůstatek k poslednímu dni sledovaného období		56 203	

## Poznámky:

- 1) Náklady na jinou činnost vyjadřují nejpozději k 31. prosinci daného roku celkové náklady na tuto činnost včetně podílu nákladů hrazených v průběhu roku prvotně (zálohově) z PF.
- 2) V oddílu A II ř. 1.8 je nutno uvádět pouze účetní hodnotu prodáváných finančních investic tak, aby bylo možno po odečtení této hodnoty od položky oddílu A I ř. 3 propočítat realizovaný výnos nebo ztrátu z uskutečněného prodeje.
- 3) Tabulka navazuje na obsah přílohy č. 4 "Přehled o peněžních tocích" vyhlášky č. 503/2002 Sb., kterou se provádějí některá ustanovení zákona č. 563/1991 Sb., o účetnictví, ve znění pozdějších předpisů, pro zdravotní pojišťovny, ve znění pozdějších předpisů.

Údaj na ř. C IV doplňujících údajů odpovídá údajům na ř. II F Přehledu o peněžních tocích za dané období.

## Struktura nákladů na zdravotní služby podle jednotlivých segmentů (v tis. Kč)

ř.	Ukazatel	Rok 2021 ZPP	Rok 2021 Skutečnost	Skutečnost 2021/ ZPP 2021 (v %)	Rok 2020 Skutečnost	Skutečnost 2021/ Skut. 2020 (v %)
I.	<b>Náklady na zdravotní služby celkem čerpané z oddílu A (příloha č. 2, oddíl A III., ř. 1) ZFPZ včetně dohadných položek zúčtované v daném období (součet ř. 1–12)</b>	<b>43 952 000</b>	<b>50 221 690</b>	<b>114,3</b>	<b>42 295 623</b>	<b>118,7</b>
	v tom:					
1	<b>na ambulantní péči celkem</b> (poskytovatelé zdravotních služeb nevyskazuji žádný kód ošetřovacího dne, zahrnují se náklady na zvlášť účtované léčivé přípravky, zvlášť účtovaný materiál, s výjimkou nákladů na léky na recepty a zdravotnické prostředky vydané na poukazy)	<b>12 449 800</b>	<b>13 735 633</b>	<b>110,3</b>	<b>12 652 114</b>	<b>108,6</b>
1.1	v tom: <b>na zdravotní péči v oboru zubní lékařství</b> (odbornosti 014–015)	<b>1 780 000</b>	<b>1 749 915</b>	<b>98,3</b>	<b>1 871 267</b>	<b>93,5</b>
1.2	<b>na zdravotní péči v oboru všeobecné praktické lékařství a praktické lékařství pro děti a dorost</b> (odbornosti 001–002)	<b>2 376 200</b>	<b>2 765 881</b>	<b>116,4</b>	<b>2 526 024</b>	<b>109,5</b>
1.2.1	v tom: na zdravotní péči v oboru všeobecné praktické lékařství (odbornost 001)	1 626 600	1 999 303	122,9	1 719 896	116,2
1.2.2	na zdravotní péči v oboru praktické lékařství pro děti a dorost (odbornost 002)	749 600	766 578	102,3	806 128	95,1
1.3	<b>na zdravotní péči v oboru gynekologie a porodnictví</b> (odbornosti 603–604 a 613)	<b>689 600</b>	<b>637 329</b>	<b>92,4</b>	<b>693 324</b>	<b>91,9</b>
1.4	<b>na léčebné rehabilitační péči</b> (odbornosti 902 a 917)	<b>567 200</b>	<b>558 979</b>	<b>98,6</b>	<b>551 712</b>	<b>101,3</b>
1.5	<b>na diagnostickou péči</b> (odbornosti 222, 801–802, 806–810, 812–819 a 823)	<b>1 940 500</b>	<b>2 788 916</b>	<b>143,7</b>	<b>1 911 609</b>	<b>145,9</b>
1.5.1	v tom: laboratoře (odbornosti 222, 801–802 a 812–819)	1 456 000	2 262 972	155,4	1 491 015	151,8
1.5.2	radiologie a zobrazovací metody (odbornosti 806 a 809–810)	365 400	404 860	110,8	319 438	126,7
1.5.3	soudní lékařství (odbornost 808)	0	0	–	0	–
1.5.4	patologie (odbornosti 807 a 823)	119 100	121 084	101,7	101 156	119,7
1.6	<b>na domácí péči</b> (odbornosti 911, 914, 916, 921 a 925–926)	<b>315 000</b>	<b>342 471</b>	<b>108,7</b>	<b>308 592</b>	<b>111,0</b>
1.6.1	z toho: domácí péče (odbornost 925)	300 000	283 735	94,6	260 573	108,9
1.6.2	domácí paliativní péče o pacienta v terminálním stavu (odbornost 926)	10 000	12 214	122,1	8 283	147,5
1.7	<b>na specializovanou ambulantní péči</b> (odbornosti neuvedené v ř. 1.1–1.6 a neuvedené v řádce 2)	<b>4 253 200</b>	<b>4 376 120</b>	<b>102,9</b>	<b>4 340 318</b>	<b>100,8</b>
1.7.1	z toho: léčivé přípravky hrazené pouze poskytovateli zdravotních služeb poskytujícím péči na specializovaných pracovištích (viz § 15 zákona č. 48/1997 Sb. a vyhlášku č. 376/2011 Sb., kterou se provádějí některá ustanovení zákona o veřejném zdravotním pojištění (dále jen „vyhláška č. 376/2011 Sb.“))	260 000	240 113	92,4	189 428	126,8
1.7.1.1	z toho: léčivé přípravky hrazené na základě § 16 zákona č. 48/1997 Sb.	2 300	3 493	151,9	671	520,6
1.8	<b>na zdravotní péči poskytovatelů zdravotních služeb poskytnutou osobám umístěným u nich z jiných než zdravotních důvodů</b> (§ 22 písm. c) zákona č. 48/1997 Sb. (odbornost 913)	<b>2 300</b>	<b>2 713</b>	<b>118,0</b>	<b>1 520</b>	<b>178,5</b>
1.9	<b>na zdravotní péči poskytnutou v zařízeních sociálních služeb</b> (§ 22 písm. d) zákona č. 48/1997 Sb.) (všechny nasml. odb. kromě 913) <sup>1)</sup>	<b>600</b>	<b>43 915</b>	<b>7 319,2</b>	<b>9 109</b>	<b>482,1</b>
1.10	<b>na ošetřovatelskou a rehabilitační péči poskytnutou v zařízeních sociálních služeb</b> (§ 22 písm. e) zákona č. 48/1997 Sb.) (odbornost 913)	<b>525 200</b>	<b>469 394</b>	<b>89,4</b>	<b>438 639</b>	<b>107,0</b>
2	<b>na lůžkovou zdravotní péči celkem</b> (poskytovatelé zdravotních služeb vyskazuji kód ošetřovacího dne, zahrnují se náklady na zvlášť účtované léčivé přípravky, zvlášť účtovaný materiál, paušál na léky i případně nasmlouvané služby ambulantní, stomatologickou a přepravu provozovanou v rámci lůžkového PZS s výjimkou nákladů na léky na recepty a zdravotnických prostředků vydaných na poukazy)	<b>23 524 700</b>	<b>28 106 283</b>	<b>119,5</b>	<b>22 264 777</b>	<b>126,2</b>
2.1	v tom: <b>samostatní poskytovatelé lůžkové, ambulantní a jednodenní péče (nemocnice)</b>	<b>21 752 100</b>	<b>26 324 184</b>	<b>121,0</b>	<b>20 593 387</b>	<b>127,8</b>
2.1.1	v tom: ambulantní péče (doklady 01, 01s, 03, 03s, 06 bez vazby na hospitalizační doklad 02 "Metodiky pro pořizování a předávání dokladů")	7 148 000	8 762 861	122,6	7 392 815	118,5
2.1.2	akutní lůžková péče (doklady 02, 02s, 03, 03s a 06 s vazbou na doklad 02 "Metodiky pro pořizování a předávání dokladů")	11 100 400	14 079 451	126,8	9 957 714	141,4
2.1.3	následná lůžková péče (OD 00005, příp. 00024)	799 800	712 844	89,1	692 240	103,0
2.1.4	ostatní (LPS, přeprava atd., tj. zbývající služby neuvedené v ř. 2.1.1, 2.1.2 a 2.1.3)	86 300	105 552	122,3	94 636	111,5

ř.	Ukazatel	Rok 2021 ZPP	Rok 2021 Skutečnost	Skutečnost 2021/ ZPP 2021 (v %)	Rok 2020 Skutečnost	Skutečnost 2021/ Skut. 2020 (v %)
2.1.5	léčivé přípravky hrazené pouze poskytovateli zdravotních služeb poskytujícím péči na specializovaných pracovištích (viz § 15 zákona č. 48/1997 Sb. a vyhlášku č. 376/2011 Sb.)	2 617 600	2 663 476	101,8	2 455 982	108,4
2.1.5.1	z toho: léčivé přípravky hrazené na základě § 16 zákona č. 48/1997 Sb.	240 000	214 962		159 914	
2.2	<b>samostatní poskytovatelé lůžkové následné péče OD 00021, OD 00022, OD 00023, OD 00025, OD 00026, OD 00027, OD 00028 (OLÚ s výjimkou PZS uvedených v ř. 2.3 a 2.4), OD 00029</b>	<b>1 350 000</b>	<b>1 311 211</b>	<b>97,1</b>	<b>1 304 427</b>	<b>100,5</b>
2.2.1	v tom: psychiatrické (OD 00021, OD 00026)	772 000	738 107	95,6	770 754	95,8
2.2.2	rehabilitační (OD 00022, OD 00025, OD 00027)	198 900	184 875	92,9	190 386	97,1
2.2.3	pneumologie a fteologie (TRN) (OD 00023, OD 00028)	93 900	93 822	99,9	81 926	114,5
2.2.4	ostatní	285 200	294 407	103,2	261 361	112,6
2.3	<b>samostatní poskytovatelé zdravotních služeb vykazující kód ošetřovacího dne 00024 (léčebny dlouhodobě nemocných)</b>	<b>296 000</b>	<b>322 340</b>	<b>108,9</b>	<b>259 322</b>	<b>124,3</b>
2.4	<b>samostatní poskytovatelé zdravotních služeb vykazující kód ošetřovacího dne 00005 (ošetřovatelská lůžka)</b>	<b>86 500</b>	<b>99 924</b>	<b>115,5</b>	<b>72 640</b>	<b>137,6</b>
2.5	<b>lůžka ve speciálních lůžkových zařízeních hospicového typu (OD 00030)</b>	<b>40 100</b>	<b>48 624</b>	<b>121,3</b>	<b>35 001</b>	<b>138,9</b>
3	<b>na lázeňskou léčebně rehabilitační péči</b>	<b>638 400</b>	<b>561 063</b>	<b>87,9</b>	<b>581 334</b>	<b>96,5</b>
3.1	v tom: komplexní lázeňská léčebně rehabilitační péče	621 900	550 401	88,5	570 058	96,6
3.2	příspěvková lázeňská léčebně rehabilitační péče	16 500	10 662	64,6	11 276	94,6
4	<b>na služby v ozdravovnách</b>	<b>7 500</b>	<b>5 552</b>	<b>74,0</b>	<b>5 640</b>	<b>98,4</b>
5	<b>na přepravu (zahrnuje zdravotnickou dopravní službu vč. individuální přepravy, nezahrnuje se přeprava z ř. 2)</b>	<b>210 000</b>	<b>176 716</b>	<b>84,2</b>	<b>229 879</b>	<b>76,9</b>
6	<b>na zdravotnickou záchrannou službu (odbornosti 709 a 799, PZS nevykazující žádný kód ošetřovacího dne)</b>	<b>395 000</b>	<b>510 108</b>	<b>129,1</b>	<b>382 925</b>	<b>133,2</b>
7	<b>na léky vydané na recepty celkem:</b>	<b>5 099 600</b>	<b>4 944 384</b>	<b>97,0</b>	<b>4 752 674</b>	<b>104,0</b>
7.1	v tom: <b>předepsané u poskytovatelů ambulantní péče (samostatní ambulantní PZS)</b>	<b>3 478 100</b>	<b>3 388 271</b>	<b>97,4</b>	<b>3 250 922</b>	<b>104,2</b>
7.1.1	v tom: u poskytovatele v oboru všeobecné praktické lékařství a praktické lékařství pro děti a dorost	1 200 800	1 141 443	95,1	1 115 262	102,3
7.1.2	u poskytovatele specializované ambulantní péče	2 277 300	2 246 828	98,7	2 135 660	105,2
7.2	<b>předepsané u poskytovatelů lůžkové péče</b>	<b>1 621 500</b>	<b>1 556 113</b>	<b>96,0</b>	<b>1 501 752</b>	<b>103,6</b>
8	<b>na zdravotnické prostředky vydané na poukazy celkem</b>	<b>1 054 600</b>	<b>1 056 995</b>	<b>100,2</b>	<b>966 515</b>	<b>109,4</b>
8.1	v tom: <b>předepsané u poskytovatelů ambulantní péče (samostatní ambulantní PZS)</b>	<b>595 200</b>	<b>601 532</b>	<b>101,1</b>	<b>541 874</b>	<b>111,0</b>
8.1.1	v tom: u poskytovatele v oboru všeobecné praktické lékařství a praktické lékařství pro děti a dorost	283 300	284 769	100,5	269 610	105,6
8.1.2	u poskytovatele specializované ambulantní péče	311 900	316 763	101,6	272 264	116,3
8.2	<b>předepsané u poskytovatelů lůžkové péče</b>	<b>459 400</b>	<b>455 463</b>	<b>99,1</b>	<b>424 641</b>	<b>107,3</b>
9	<b>na léčení v zahraničí podle §1 odst. 4 písm. b) vyhlášky o fondcích<sup>2)</sup></b>	<b>115 000</b>	<b>81 346</b>	<b>70,7</b>	<b>97 410</b>	<b>83,5</b>
10	<b>finanční prostředky (vrátky) podle § 16b zákona č. 48/1997 Sb.</b>	<b>105 000</b>	<b>114 791</b>	<b>109,3</b>	<b>102 694</b>	<b>111,8</b>
11	<b>náklady na očkovací látky podle zákona č. 48/1997 Sb.</b>	<b>350 000</b>	<b>924 089</b>	<b>264,0</b>	<b>220 581</b>	<b>418,9</b>
12	<b>ostatní náklady na zdravotní služby (které nelze zařadit do předchozích bodů – uvést, co zahrnují)</b>	<b>2 400</b>	<b>4 730</b>	<b>197,1</b>	<b>39 080</b>	<b>12,1</b>
II.	<b>Náklady na zlepšení zdravotních služeb čerpané z jiných fondů<sup>3)</sup></b>	<b>287 250</b>	<b>307 456</b>	<b>107,0</b>	<b>211 368</b>	<b>145,5</b>
III.	<b>Náklady na zdravotní služby celkem (součet ř. I. + ř. II.)</b>	<b>44 239 250</b>	<b>50 529 146</b>	<b>114,2</b>	<b>42 506 991</b>	<b>118,9</b>

## Poznámky:

- 1) V případě, že na ř. 1.9 uvede zdravotní pojišťovna nulu, přestože tento typ zdravotních služeb hraď, je nutno uvést, pod kterým bodem jsou tyto služby zahrnuty a důvod proč nejsou samostatně vykazovány.
- 2) Údaj vychází z oddílu A III ř. 1.1 tabulky č. 2.
- 3) Údaj vychází z oddílu A III ř. 1 tabulky č. 7 mínus údaje oddílu A II ř. 4 tabulky č. 7 plus údaje oddílu A III ř. 5 tabulky č. 7 plus údaje oddílu A III ř. 1 tabulek č. 9 a 10.

## Vývoj nákladů na léčení zahraničních pojištěnců v České republice

ř.	Ukazatel	m. j.	Rok 2021 ZPP	Rok 2021 Skutečnost	Skutečnost 2021/ ZPP 2021 (v %)	Rok 2020 Skutečnost	Skutečnost 2021/ Skut. 2020 (v %)
1	Náklady na léčení zahraničních pojištěnců v České republice celkem včetně paušální platby <sup>1)</sup>	tis. Kč	205 000	197 723	96,5	179 342	110,2
2	Počet ošetřených zahraničních pojištěnců <sup>2)</sup>	osoby	29 700	31 335	105,5	26 533	118,1
3	Průměrné náklady na 1 ošetřeného zahraničního pojištěnce	Kč	6 902	6 310	91,4	6 759	93,4

### Poznámky:

- 1) Údaje vychází z oddílu A III (ř. 6 + ř. 7) tabulky č. 2.
- 2) Vyjádřeno počtem výkazů.

## Náklady na preventivní zdravotní péči čerpané z fondu prevence

ř.	Účelová položka	Počet účastníků <sup>1)</sup>	Rok 2021 ZPP	Rok 2021 Skutečnost	Skutečnost 2021/ ZPP 2021 (v %)	Rok 2020 Skutečnost	Skutečnost 2021/ Skut. 2020 (v %)
<b>1</b>	<b>Náklady na zdravotní programy<sup>2)</sup></b>		<b>255 000</b>	<b>294 133</b>	<b>115,3</b>	<b>201 256</b>	<b>146,1</b>
	Program prevence pro pojištěnce ZP MV ČR		243 500	284 579	116,9	192 878	147,5
	Program prevence na podporu profesí pojištěnců ZP MV ČR		11 500	9 554	83,1	8 378	114,0
<b>2</b>	<b>Náklady na ozdravné pobyty<sup>2)</sup></b>	<b>2 157</b>	<b>32 250</b>	<b>13 323</b>	<b>41,3</b>	<b>10 112</b>	<b>131,8</b>
	Ozdravné pobyty pro děti	49	3 750	480	12,8	114	421,1
	Rehabilitační a léčebně preventivní pobyty (RLPP) a komplexní ozdravné pobyty (KOP)	2 108	28 500	12 843	45,1	9 998	128,5
<b>3</b>	<b>Ostatní činnosti<sup>2)</sup></b>						
<b>4</b>	<b>Náklady na preventivní zdravotní péči celkem<sup>3)</sup></b>		<b>287 250</b>	<b>307 456</b>	<b>107,0</b>	<b>211 368</b>	<b>145,5</b>

### Poznámky:

- 1) Zdravotní pojišťovna vykazuje pouze v ř. 2 k 31. prosinci kalendářního roku.
- 2) Zdravotní pojišťovna uvede jmenovitě jednotlivé druhy programů nebo činností.
- 3) Vazba na údaje tabulky č. 7 oddíl A III ř. 1 minus údaje oddílu A II ř. 4 plus oddíl A III ř. 5.

## Soustava smluvních poskytovatelů zdravotních služeb

ř.	Kategorie smluvních poskytovatelů zdravotních služeb <sup>1)</sup>	Počet PZS Skutečnost k 31. 12. 2021	Počet PZS Skutečnost k 31. 12. 2020	Skutečnost 2021/ Skutečnost 2020 (v %)
<b>1</b>	<b>Ambulantní poskytovatelé zdravotních služeb</b>	<b>21 835</b>	<b>21 808</b>	<b>100,1</b>
1.1	z toho: <b>Praktický lékař pro dospělé</b> (odbornost 001)	4 427	4 461	99,2
1.2	<b>Praktický lékař pro děti a dorost</b> (odbornost 002)	1 792	1 807	99,2
1.3	<b>Praktický zubní lékař</b> (odbornosti 014–015)	5 300	5 337	99,3
1.4	<b>Ambulantní specialisté celkem</b>	8 298	8 207	101,1
1.5	<b>Domácí služby</b> (odbornosti 911, 914, 916, 921 a 925–926)	443	423	104,7
1.5.1	z toho: domácí péče (odbornost 925)	349	339	102,9
1.6	<b>Rehabilitační poskytovatelé zdravotních služeb</b> (odbornosti 902 a 917)	1 043	1 033	101,0
1.7	<b>Poskytovatelé zdravotních služeb komplementu</b> (odbornosti 222, 801–802, 806–810, 812–819 a 823)	505	513	98,4
1.7.1	z toho: poskytovatelé zdravotních služeb radiologie a zobrazovací techniky (odbornosti 806 a 809–810)	355	358	99,2
1.7.2	soudní lékařství (odbornost 808)	0	0	–
1.7.3	patologie (odbornosti 807 a 823)	17	17	100,0
1.8	<b>Ostatní ambulantní pracoviště</b>	27	27	100,0
<b>2</b>	<b>Lůžkoví poskytovatelé zdravotních služeb celkem</b>	<b>306</b>	<b>305</b>	<b>100,3</b>
2.1	z toho: <b>Nemocnice</b>	148	148	100,0
2.2	<b>Odborné léčebné ústavy</b> (kromě léčen dlouhodobě nemocných a poskytovatelů zdravotních služeb vykazujících výhradně kód OD 00005)	71	71	100,0
2.2.1	v tom: psychiatrické (OD 00021, OD 00026)	23	23	100,0
2.2.2	rehabilitační (OD 00022, OD 00025, OD 000227)	33	33	100,0
2.2.3	pneumologie a ftezeologie (TRN) (vykazující kód OD 00023, OD 00028)	12	12	100,0
2.2.4	ostatní	3	3	100,0
2.3	<b>Léčebny dlouhodobě nemocných celkem</b> (vykazující kód 00024)	136	134	101,5
2.3.1	v tom: samostatní poskytovatelé zdravotních služeb	47	47	100,0
2.3.2	začleněné v rámci jiných poskytovatelů zdravotních služeb	89	87	102,3
2.4	<b>Ošetrovatelská lůžka</b> (vykazující kód 00005)	60	64	93,8
2.4.1	v tom: samostatní poskytovatelé zdravotních služeb	18	17	105,9
2.4.2	začleněné v rámci jiných poskytovatelů zdravotních služeb	42	47	89,4
2.5	<b>Lůžka ve speciálních lůžkových zařízeních hospicového typu</b> (vykazující kód OD 00030)	22	22	100,0
<b>3</b>	<b>Lázně</b>	<b>50</b>	<b>50</b>	<b>100,0</b>
<b>4</b>	<b>Ozdravovny</b>	<b>1</b>	<b>1</b>	<b>100,0</b>
<b>5</b>	<b>Zdravotnická dopravní služba</b>	<b>190</b>	<b>191</b>	<b>99,5</b>
<b>6</b>	<b>Zdravotnická záchranná služba</b> (odbornost 709)	<b>31</b>	<b>33</b>	<b>93,9</b>
<b>7</b>	<b>Lékárny a výdejny zdravotnických prostředků</b>	<b>2 782</b>	<b>2 794</b>	<b>99,6</b>
<b>8</b>	<b>OSTATNÍ smluvní poskytovatelé zdravotních služeb</b>	<b>0</b>	<b>0</b>	<b>–</b>

### Poznámky:

- 1) Ministerstvo zdravotnictví preferuje diferenciaci smluvních poskytovatelů zdravotních služeb (resp. jednotlivých kategorií) dle IČZ. S ohledem na skutečnost, že pojišťovna může používat rozlišení i dle jiných kritérií (IČO, IČP), je nezbytné upřesnění aplikovaných kritérií na řádku níže.

Použité kritérium pro rozlišení smluvních poskytovatelů zdravotních služeb (IČO, IČP, IČZ):	IČO
---	-----



## Přehled regulačních poplatků

ř.	Ukazatel	m. j.	Rok 2021				
			I. Q	II. Q	III. Q	IV. Q	Celkem
1	Počet pojištěnců, kteří v daném období překročili zákonný limit <sup>2)</sup>	osoby	23 277	45 209	60 384	91 013	219 883
2	Částka, o kterou byl překročen zákonný limit (vratky) <sup>3)</sup>	tis. Kč	12 176	28 745	35 371	38 499	114 791
3	Celková částka za regulační poplatky ve výši 90 Kč (vykázán výkon 09545)	tis. Kč	2 510	3 435	4 251	3 629	13 825
4	Celková částka za započitatelné doplatky na léky a potraviny pro zvláštní účely	tis. Kč	101 755	106 348	95 297	107 303	410 703

### Poznámky:

- 1) V jednotlivých čtvrtletích budou vykazovány údaje pouze za vyznačené období.
- 2) Jedná se o počet "vratek" provedených v daném období. Pokud pojištěnec obdrží více vratek, je v každém období, za které mu byly vratky vráceny, evidován.
- 3) Vazba na ř. 10 tabulky č. 11.

## **9 Přílohy**

V následujících částech Výroční zprávy ZP MV ČR za rok 2021 jsou přiloženy dokumenty:

### **9.1 Účetní závěrka včetně přílohy**

### **9.2 Auditorská zpráva k účetní závěrce a výroční zprávě**

### **9.3 Stanoviska Správní rady a Dozorčí rady k výroční zprávě**

### **9.4 Způsob a forma zveřejnění výroční zprávy**

Výroční zpráva ZP MV ČR za rok 2021 bude, v souladu s § 15 odst. 13 zákona č. 280/1992 Sb., po schválení Poslaneckou sněmovnou Parlamentu ČR zveřejněna na internetových stránkách (<http://www.zpmvcr.cz/>). Dále bude uložena k nahlédnutí na ředitelství pojišťovny. Po schválení Poslaneckou sněmovnou Parlamentu ČR, případně nejpozději do 12 měsíců od data, ke kterému je zpracována Účetní závěrka, je Výroční zpráva taktéž zveřejněna v obchodním rejstříku.

# Rozvaha



k 31. 12. 2021  
(v tis. Kč)

Název a sídlo účetní jednotky, IČO

Zdravotní pojišťovna MV ČR  
Vinohradská 2577 / 178  
130 00 Praha 3  
47114304

	č. ř.	Minulé období	Hrubá výše	Úprava	Čistá výše
a	b	1	2	3	4
<b>AKTIVA</b>	<b>x</b>				
<b>A. Dlouhodobý nehmotný majetek</b>	<b>1</b>	<b>20 148</b>	<b>232 768</b>	<b>192 187</b>	<b>40 581</b>
I. Dlouhodobý nehmotný majetek	2	13 021	219 712	192 187	27 525
II. Nedokončený dlouhodobý nehmotný majetek	3	7 127	13 056	0	13 056
III. Poskytnuté zálohy na pořízení nehmotného majetku	4	0	0	0	0
<b>B. Investice</b>	<b>5</b>	<b>0</b>	<b>0</b>	<b>0</b>	<b>0</b>
<b>C. Dlouhodobý hmotný majetek</b>	<b>6</b>	<b>185 644</b>	<b>502 964</b>	<b>331 162</b>	<b>171 802</b>
I. Pozemky a stavby	7	148 763	371 339	231 909	139 430
1. Pozemky	8	24 303	24 303	0	24 303
2. Stavby	9	124 460	347 036	231 909	115 127
II. Movitý majetek	10	35 146	131 323	99 253	32 070
1. Movitý majetek - odepisovaný	11	35 067	131 244	99 253	31 991
2. Movitý majetek - neodepisovaný	12	79	79	0	79
III. Nedokončený dlouhodobý hmotný majetek	13	1 735	302	0	302
IV. Poskytnuté zálohy na pořízení hmotného majetku	14	0	0	0	0
<b>D. Dlouhodobý finanční majetek</b>	<b>15</b>	<b>0</b>	<b>0</b>	<b>0</b>	<b>0</b>
I. Podíly v podnikatelských skupeních	16	0	0	0	0
1. Podíly v ovládaných osobách	17	0	0	0	0
2. Dluhopisy vydané ovl. osobami a zápůjčky nebo úvěry posk. těmto os.	18	0	0	0	0
3. Podíly s podstatným vlivem	19	0	0	0	0
4. Dluhopisy vyd.os., ve kterých má úč. j. podst.vliv a zápůj. n. úvěry poskyt.těmto os.	20	0	0	0	0
II. Jiný dlouhodobý finanční majetek	21	0	0	0	0
1. Akcie a ostatní cenné papíry s proměnlivým výnosem, ostatní podíly	22	0	0	0	0
2. Dluhové cenné papíry	23	0	0	0	0
3. Depozita u finančních institucí	24	0	0	0	0
4. Ostatní dlouhodobý finanční majetek	25	0	0	0	0
<b>E. Dlužníci</b>	<b>26</b>	<b>4 355 276</b>	<b>8 696 206</b>	<b>3 598 616</b>	<b>5 097 590</b>
I.Pohledávky z veřejného zdravotního pojištění	27	4 329 108	8 669 878	3 598 616	5 071 262
1. Pohledávky za plátcí pojistného	28	3 994 843	8 310 394	3 576 816	4 733 578
2. Pohledávky za poskytovateli zdravotních služeb	29	22 103	73 241	21 800	51 441
3. Pohledávky z přerozdělení pojistného	30	0	0	0	0
4. Pohledávky z náhrad škod veřejného zdravotního pojištění	31	31 209	38 269	0	38 269
5. Pohledávky z přeplatků do zajišťovacího fondu	32	0	0	0	0
6. Pohledávky z plnění mezinárodních smluv o zdravotní péči	33	189 588	177 390	0	177 390
7. Dohadné položky aktivní	34	91 358	64 890	0	64 890
8. Ostatní pohledávky	35	7	5 694	0	5 694
II.Ostatní pohledávky	36	26 168	26 328	0	26 328
1. Krátkodobé	37	12 610	12 772	0	12 772
2. Dlouhodobé	38	13 558	13 556	0	13 556
<b>F. Ostatní aktiva</b>	<b>39</b>	<b>9 115 668</b>	<b>6 864 902</b>	<b>0</b>	<b>6 864 902</b>
I. Zásoby	40	0	0	0	0
II. Hotovost na účtech u finančních institucí a hotovost v pokladně	41	9 115 607	6 864 841	0	6 864 841
1. Zvláštní bankovní účty	42	9 115 022	6 864 203	0	6 864 203
1.1. Základního fondu	43	5 691 024	3 056 253	0	3 056 253
1.2. Rezervního fondu	44	525 348	573 921	0	573 921
1.3. Provozního fondu	45	1 194 904	1 644 069	0	1 644 069
1.4. Sociálního fondu	46	17 555	16 055	0	16 055
1.5. Fondu reprodukce majetku	47	791 307	785 658	0	785 658
1.6. Fondu prevence	48	839 719	732 044	0	732 044
1.7. Fondu pro úhradu preventivní péče	49	0	0	0	0
1.8. Fondu pro zprostředkování úhrady zdravotní péče	50	0	0	0	0
1.9. Fondu pro úhradu závodní prevent. péče z prostředků zaměstnavatele	51	0	0	0	0
1.10. Ostatní bankovní účty	52	55 165	56 203	0	56 203
2. Pokladna a jiné pokladní hodnoty	53	585	638	0	638
III. Jiná aktiva	54	61	61	0	61
<b>G. Časové rozlišení</b>	<b>55</b>	<b>85</b>	<b>89</b>	<b>0</b>	<b>89</b>
I. Náklady příštích období	56	0	0	0	0
II. Příjmy příštích období	57	85	89	0	89
<b>AKTIVA CELKEM</b>	<b>58</b>	<b>13 676 821</b>	<b>16 296 929</b>	<b>4 121 965</b>	<b>12 174 964</b>

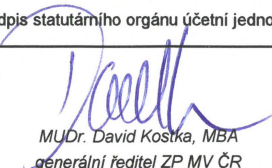
	č. ř.	Minulé období	Hrubá výše	Úprava	Čistá výše
a	b	1	2	3	4
<b>PASIVA</b>	<b>x</b>				
<b>A. Vlastní kapitál</b>	<b>59</b>	<b>7 452 250</b>	<b>5 319 664</b>	<b>0</b>	<b>5 319 664</b>
I. Základní kapitál	60	0	0	0	0
II. Oceňovací rozdíly	61	0	0	0	0
III. Ostatní kapitálové fondy	62	2 936 841	3 261 406	0	3 261 406
1. Provozní fond	63	1 086 329	1 548 254	0	1 548 254
2. Sociální fond	64	17 855	15 765	0	15 765
3. Fond majetku	65	200 827	209 103	0	209 103
4. Fond reprodukce majetku	66	792 784	785 858	0	785 858
5. Fond prevence	67	839 046	702 426	0	702 426
6. Fond pro úhradu preventivní péče	68	0	0	0	0
7. Fond pro zprostředkování úhrady zdravotní péče	69	0	0	0	0
8. Fond pro úhradu závodní preventivní péče z prostředků zaměstnavatele	70	0	0	0	0
9. Jiné	71	0	0	0	0
IV. Ostatní fondy ze zisku	72	0	0	0	0
1. Zdroj podílů v ovládaných osobách	73	0	0	0	0
2. Jiné ostatní fondy ze zisku	74	0	0	0	0
V. Fondy veřejného zdravotního pojištění	75	4 461 647	2 002 465	0	2 002 465
1. Základní fond	76	3 936 299	1 428 544	0	1 428 544
2. Rezervní fond	77	525 348	573 921	0	573 921
VI. Výsledek hospodaření minulých období	78	52 549	53 262	0	53 262
VII. Výsledek hospodaření běžného účetního období	79	1 213	2 531	0	2 531
<b>B. Rezervy</b>	<b>80</b>	<b>52 272</b>	<b>47 398</b>	<b>0</b>	<b>47 398</b>
<b>C. Věřitelé</b>	<b>81</b>	<b>6 170 811</b>	<b>6 807 509</b>	<b>0</b>	<b>6 807 509</b>
I. Závazky z veřejného zdravotního pojištění	82	6 029 760	6 650 586	0	6 650 586
1. Závazky za plátcí pojistného	83	0	0	0	0
2. Závazky k poskytovatelům zdravotních služeb	84	3 211 615	4 075 031	0	4 075 031
3. Závazky z přerozdělení pojistného	85	0	0	0	0
4. Závazky k zajišťovacímu fondu	86	0	0	0	0
5. Závazky z plnění mezinárodních smluv o zdravotní péči	87	10 889	11 647	0	11 647
6. Dohadné položky pasivní	88	2 765 597	2 520 940	0	2 520 940
7. Ostatní závazky	89	41 659	42 968	0	42 968
II. Závazky z dluhových cenných papírů , z toho:	90	0	0	0	0
1. Směnitelné (konvertibilní) dluhopisy	91	0	0	0	0
III. Závazky vůči finančním institucím	92	0	0	0	0
IV. Ostatní závazky	93	141 051	156 923	0	156 923
1. Dluhy daňové	94	17 400	10 668	0	10 668
2. Dluhy ze sociálního zabezpečení a veřejného zdravotního pojištění	95	32 334	30 525	0	30 525
3. Ostatní závazky	96	91 317	115 730	0	115 730
<b>D. Ostatní pasiva</b>	<b>97</b>	<b>0</b>	<b>0</b>	<b>0</b>	<b>0</b>
<b>E. Časové rozlišení</b>	<b>98</b>	<b>1 488</b>	<b>393</b>	<b>0</b>	<b>393</b>
I. Výdaje příštích období	99	97	106	0	106
II. Výnosy příštích období	100	1 391	287	0	287
<b>PASIVA CELKEM</b>	<b>101</b>	<b>13 676 821</b>	<b>12 174 964</b>	<b>0</b>	<b>12 174 964</b>

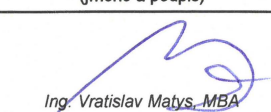
Zpracováno dne: 26.04.2022	Podpis statutárního orgánu účetní jednotky:	Osoba odpovědná za účetnictví: (jméno a podpis)	Osoba odpovědná za účetní závěrku: (jméno a podpis)
Audit provádí : <b>Ernst &amp; Young Audit s.r.o.</b> Na Florenci 2116/15 110 00 Praha 1	 MUDr. David Kostka, MBA generální ředitel ZP MV ČR	 Jan Machoň vedoucí ekonomického oddělení	 Ing. Vratislav Matys, MBA ředitel úseku ekonomicko-provozního

# Výkaz zisku a ztráty

k 31. 12. 2021  
(v tis. Kč)



Název a sídlo účetní jednotky, IČO

Zdravotní pojišťovna MV ČR  
Vinohradská 2577 / 178  
130 00 Praha 3  
47114304

Rok	Měsíc	Identifikační číslo
2021	12	47114304

	č. ř.	Minulé období	Základna	Mezisoučet	Výsledek
a	b	1	2	3	4
<b>I. Technický účet k neživotnímu pojištění</b>	x				
<b>1. Zasloužené pojistné, očištěné od zajištění</b>	1	0	0	0	0
a) předepsané hrubé pojistné	2	0	0	x	x
b) pojistné postoupené zajišťovatelům (-)	3	0	0	0	x
c) změna stavu hrubé výše rezervy na nezasloužené pojistné (+/-)	4	0	0	x	x
d) změna stavu rezervy na nezasloužené pojistné, podíl zajišťovatelů (+/-)	5	0	0	0	0
<b>2. Převedené výnosy z investic z Netechnického účtu (pol. II.4)</b>	6	0	x	x	0
<b>3. Ostatní technické výnosy, očištěné od zajištění</b>	7	0	x	x	0
<b>4. Náklady na pojistná plnění, očištěné od zajištění:</b>	8	0	0	0	0
a) náklady na pojistná plnění:	9	0	0	0	0
aa) hrubá výše	10	0	0	x	x
bb) podíl zajišťovatelů (-)	11	0	0	0	x
b) změna stavu rezervy na pojistná plnění:	12	0	0	0	0
aa) hrubá výše	13	0	0	x	x
bb) podíl zajišťovatelů (-)	14	0	0	0	0
<b>5. Změny stavu ostatních technických rezerv očištěné od zajištění (+/-)</b>	15	0	x	x	0
<b>6. Prémie a slevy, očištěné od zajištění</b>	16	0	x	x	0
<b>7. Čistá výše provozních nákladů</b>	17	0	0	0	0
a) pořizovací náklady na pojistné smlouvy	18	0	x	0	x
b) změna stavu časově rozlišených pořizovacích nákladů (+/-)	19	0	x	0	x
c) správní režie	20	0	x	0	x
d) provize od zajišťovatelů a podíly na ziscích (-)	21	0	x	0	0
<b>8. Ostatní technické náklady, očištěné od zajištění</b>	22	0	x	x	0
<b>9. Změna stavu vyrovnávací rezervy (+/-)</b>	23	0	x	x	0
<b>10. Mezisoučet, zůstatek Technického účtu k neživotnímu pojištění (pol. II.1)</b>	24	0	x	x	0

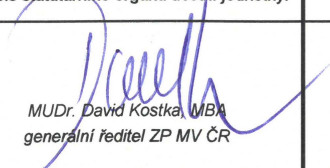
	č. ř.	Minulé období	Základna	Mezisoučet	Výsledek
a	b	1	2	3	4
<b>II. Netechnický účet</b>	x				
<b>1. Výsledek Technického účtu k neživotnímu pojištění (pol. I.10)</b>	25	0	x	x	0
<b>2. Výnosy z investic</b>	26	0	0	0	0
a) výnosy z podílů se zvláštním uvedením těch, které pocházejí z ovládaných osob	27	0	x	0	x
b) výnosy z ost. investic, se zvlášť. uved. těch, které poch. z ovlád. osob, v tom:	28	0	0	0	0
aa) výnosy z pozemků a staveb	29	0	0	x	x
bb) výnosy z ostatních investic	30	0	0	0	x
c) změny hodnoty investic	31	0	x	0	x
d) výnosy z realizace investic	32	0	x	0	0
<b>3. Náklady na investice</b>	33	0	0	0	0
a) náklady na správu investic, včetně úroků	34	0	x	0	x
b) změny hodnoty investic	35	0	x	0	x
c) náklady spojené s realizací investic	36	0	x	0	0
<b>4. Převod výnosů z investic na Technický účet k neživotnímu pojištění (pol. I.2)</b>	37	0	x	x	0
<b>5. Ostatní výnosy</b>	38	8 475	0	0	8 597
a) výnosy z výkonů	39	2 372	0	0	3 312
aa) tržby za vlastní výrobky	40	0	x	x	0
ab) tržby z prodeje služeb	41	2 372	x	x	3 312
ac) tržby za prodané zboží	42	0	x	x	0
b) jiné výnosy	43	6 103	x	x	5 285
c) použití provoz. fondu na úhradu nákladů provoz. činnosti, týkající se veř. zdrav. poj.	44	0	x	x	0
<b>6. Ostatní náklady</b>	45	6 568	0	0	5 690
a) nakupované výkony	46	3 027	0	0	1 964
aa) spotřebované nákupy	47	396	x	x	99
ab) spotřeba energie	48	426	x	x	386
ac) opravy a udržování	49	0	x	x	0
ad) ostatní služby	50	2 205	x	x	1 479
b) odpisy	51	2 197	x	x	2 197
c) mzdové náklady	52	953	0	0	1 112
ca) mzdové náklady	53	953	x	x	1 112
cb) odměny členům správní a dozorčí rady, včetně rozhodčího orgánu	54	0	x	x	0
d) sociální náklady	55	0	x	x	0
da) zákonné sociální náklady	56	0	0	0	0
db) ostatní sociální náklady	57	0	x	x	0
e) jiné náklady	58	391	x	x	417
<b>7. Daň z příjmů</b>	59	641	x	x	363
<b>8. Výsledek hospodaření po zdanění</b>	60	1 266	x	x	2 544
<b>9. Mimořádné náklady</b>	61	39	x	x	0
<b>10. Mimořádné výnosy</b>	62	0	x	x	0
<b>11. Ostatní daně neuvedené v předcházejících položkách</b>	63	14	x	x	13
<b>12. Výsledek hospodaření za účetní období</b>	64	1 213	x	x	2 531

Zpracováno dne: 26.04.2022	Podpis statutárního orgánu účetní jednotky:	Osoba odpovědná za účetnictví: (jméno a podpis)	Osoba odpovědná za účetní závěrku: (jméno a podpis)
Audit provádí : <b>Ernst &amp; Young Audit s.r.o.</b> Na Florencii 2116/15 110 00 Praha 1	 MUDr. David Kostka, MBA generální ředitel ZP MV ČR	 Jan Machoň vedoucí ekonomického oddělení	 Ing. Vratislav Matys, MBA ředitel úseku ekonomicko-provozního

## Přehled o změnách vlastního kapitálu

**Zdravotní pojišťovny ministerstva vnitra ČR**      **Právní forma: zdravotní pojišťovna**  
**IC: 47114304**      **Předmět činnosti: poskytování veřejného zdravotního pojištění**  
**Se sídlem: 130 00 Praha 3 Vinohradská 2577/178**  
**sestavený ke 31. 12. 2021**  
**(v tis. Kč)**

		1	2	3	4
Číslo pol.	Název položky	Minulé období	Zvýšení stavu	Snížení stavu	Běžné období
<b>A.</b>	<b>Vlastní kapitál</b>	<b>7 452 250</b>	<b>51 540 462</b>	<b>53 673 048</b>	<b>5 319 664</b>
<b>A.I.</b>	Základní jmění	0	0	0	0
<b>A.II.</b>	Oceňovací rozdíly	0	0	0	0
<b>A.III.</b>	Ostatní kapitálové fondy	2 936 841	1 817 319	1 492 754	3 261 406
<b>A.IV.</b>	Ostatní fondy ze zisku	0	0	0	0
<b>A.V.</b>	Fondy veřejného zdravotního pojištění	4 461 647	49 714 546	52 173 728	2 002 465
<b>A.VI. a A.VII.</b>	Výsledek hospodaření	53 762	8 597	6 566	55 793

Okamžik sestavení: 26.04.2022

Sestavil: 



## Přehled o peněžních tocích

**Zdravotní pojišťovny ministerstva vnitra ČR**      **Právní forma: zdravotní pojišťovna**  
**IČ: 47114304**      **Předmět činnosti: poskytování veřejného zdravotního pojištění**  
**Se sídlem: 130 00 Praha 3 Vinohradská 2577/178**  
**sestavený ke 31. 12. 2021**  
**(v tis. Kč)**

Číslo pol.	Název položky	Účetní období
<b>P.</b>	<b>Stav peněžních prostředků k počátku účetního období (součet I.P.+II.P.)</b>	<b>9 115 607</b>
<b>I.</b>	<b>Peněžní prostředky fondů</b>	
<b>I.P.</b>	<b>Stav peněžních prostředků k počátku účetního období</b>	<b>9 060 442</b>
<i>I.A.</i>	<i>Příjmy</i>	49 002 530
<i>I.B.</i>	<i>Výdaje</i>	51 254 334
<b>I.F.</b>	<b>Změna stavu peněžních prostředků (rozdíl I.A-I.B)</b>	<b>-2 251 804</b>
<b>I.R.</b>	<b>Stav peněžních prostředků k okamžiku sestavení mezitímní účetní závěrky nebo k rozvahovému dni</b>	<b>6 808 638</b>
<b>II.</b>	<b>Peněžní prostředky za zdaňovanou činnost</b>	
<b>II.P.</b>	<b>Stav peněžních prostředků k počátku účetního období</b>	<b>55 165</b>
<i>II.A.</i>	<i>Příjmy</i>	22 813
<i>II.B.</i>	<i>Výdaje</i>	21 775
<b>II.F.</b>	<b>Změna stavu peněžních prostředků (rozdíl II.A-II.B)</b>	<b>1 038</b>
<b>II.R.</b>	<b>Stav peněžních prostředků k okamžiku sestavení mezitímní účetní závěrky nebo k rozvahovému dni</b>	<b>56 203</b>
<b>F.</b>	<b>Celková změna stavu peněžních prostředků (součet I.F.+II.F.)</b>	<b>-2 250 766</b>
<b>R.</b>	<b>Stav peněžních prostředků k okamžiku sestavení mezitímní účetní závěrky nebo k rozvahovému dni</b>	<b>6 864 841</b>

Okamžik sestavení: 26.04.2022

Sestavil: 

**Příloha**  
**roční účetní závěrky**  
**k 31. prosinci 2021**

<b>Příloha účetní závěrky</b>
Zdravotní pojišťovny ministerstva vnitra České republiky IČO: 47114304, sídlo: Praha 3, Vinohradská 2577/178
sestavená k 31. 12. 2021 (v tis. Kč)

## Informace o zdravotní pojišťovně

### Charakteristika zdravotní pojišťovny

Zdravotní pojišťovna ministerstva vnitra České republiky (dále „ZP MV ČR“ nebo "zdravotní pojišťovna") byla zřízena rozhodnutím Ministerstva práce a sociálních věcí České republiky podle zákona ČNR č. 280/1992 Sb., o resortních, oborových, podnikových a dalších zdravotních pojišťovnách („zákon č. 280/1992 Sb.“) ke dni 1. října 1992 a dne 26. října 1992 byla zapsána v obchodním rejstříku, vedeném Městským soudem v Praze, v oddílu A, vložka 7216.

### Právní poměry

Ke dni sestavení účetní závěrky za rok 2021 jsou právní poměry zdravotní pojišťovny v souladu s příslušnými právními předpisy. Jedná se zejména o zákon č. 48/1997 Sb., o veřejném zdravotním pojištění a o změně a doplnění některých souvisejících zákonů (dále „zákon o zdravotním pojištění“), o zákon č. 280/1992 Sb., o zákon č. 592/1992 Sb., o pojistném na veřejné zdravotní pojištění, včetně příslušných prováděcích vyhlášek, a další relevantní platné právní předpisy.

### Organizační struktura platná k rozvahovému dni:

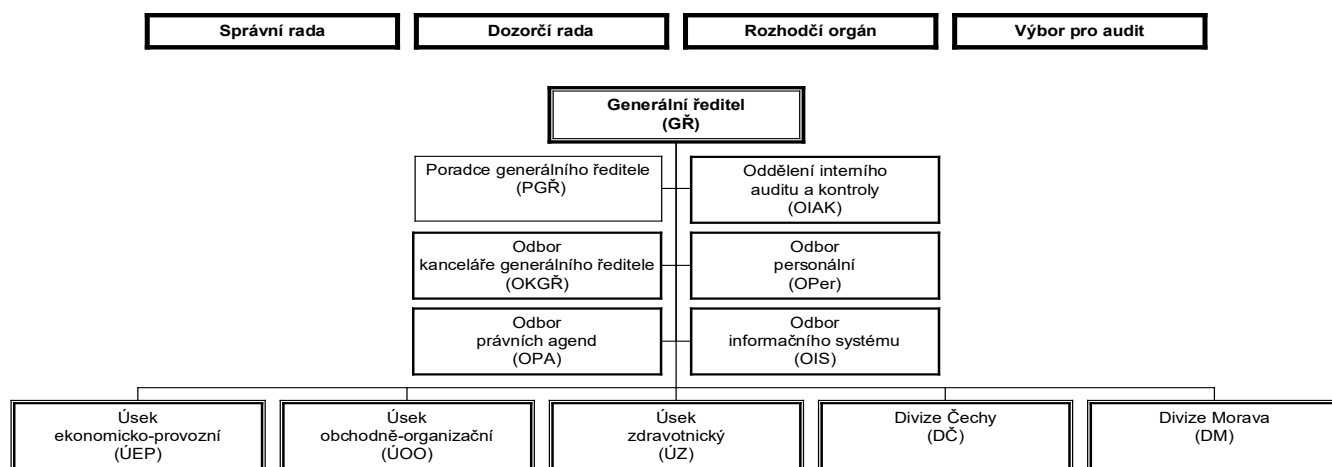

Organizační uspořádání se v rámci divizí dále člení na úseky a jednotlivá pracoviště (klientská centra).

### Statutární orgán zdravotní pojišťovny:

Statutárním orgánem zdravotní pojišťovny je generální ředitel MUDr. DAVID KOSTKA, MBA.

### Správní a dozorčí orgány zdravotní pojišťovny k 31. prosinci 2021:

Správní a dozorčí orgány zdravotní pojišťovny zabezpečují účast pojištěnců, zaměstnavatelů pojištěnců a státu na řízení ZP MV ČR.

<b>Příloha účetní závěrky</b>
Zdravotní pojišťovny ministerstva vnitra České republiky IČO: 47114304, sídlo: Praha 3, Vinohradská 2577/178
sestavená k 31. 12. 2021 (v tis. Kč)

Orgány zdravotní pojišťovny jsou správní rada („SR“) a dozorčí rada („DR“). Každý člen disponuje jedním hlasem.

<b>Správní rada – složení ke 31. 12. 2021</b> (V – jmenování vládou; O – za odbory; Z – za zaměstnavatele)	<b>funkce</b>	<b>datum změny od</b>
JUDr. Ing. Jiří NOVÁČEK	předseda - Z	
Mgr. Petr PACHER	místopředseda - O	18. 2. 2021
Ing. Marie BÍLKOVÁ	člen - V	
Mgr. Aneta HEŘMANOVÁ, DiS.	člen - V	15. 3. 2021
Mgr. Petr JAREMA	člen - V	
MUDr. Alena ŠTEFLOVÁ, Ph.D., MPH	člen - V	
Mgr. Pavlína ŽÍLOVÁ	člen - V	
Jiří JÍLEK	člen - O	
plk. Mgr. Aleš LEHKÝ, MBA	člen - O	
JUDr. Milan ŠTĚPÁNEK	člen - O	
Ing. Bc. Petr TOMAN, BA (Hons)	člen - O	
plk. Mgr. Miloš BEDNAŘÍK	člen - Z	
genpor. PhDr. Petr DOHNAL	člen - Z	
genmjr. Mgr. Jan ŠVEJDAR	člen - Z	

<b>Dozorčí rada - složení ke 31. 12. 2021</b> (V – jmenování vládou; O – za odbory; Z – za zaměstnavatele)	<b>funkce</b>	<b>datum změny od</b>
brig. gen. Ing. Petr PETŘÍK	předseda - Z	
Ing. Alena GAŇOVÁ	místopředseda - O	
Ing. Jakub HAAS	člen - V	
doc. MUDr. Ladislav HORÁK, DrSc.	člen - V	
Mgr. Zbyněk PODHRÁZKÝ	člen - V	14. 6. 2021
Mgr. Bc. Milan SYNEK	člen - O	
Petr ŠTĚPÁNEK	člen - O	
brig. gen. Mgr. Bc. Slavomír BELL, MSc., MBA	člen - Z	
Mgr. Jiří TOMAN	člen - Z	

<b>Změny SR a DR v průběhu roku</b>	<b>SR / DR</b>	<b>datum působení – do:</b>
JUDr. PhDr. Petr MLSNA, Ph.D.	SR	4. 1. 2021
genpor. Ing. Drahošlav RYBA	SR	31. 8. 2021

#### *Výbor pro audit*

Výbor pro audit byl ustaven v souladu s § 44 zákona č. 93/2009 Sb., o auditorech.

#### **Výbor pro audit působil ve složení:**

Bc. Daniel Bláha (předseda)

brig. gen. Ing. Petr Petřík (místopředseda)

brig. gen. Mgr. Bc. Slavomír Bell, MSc., MBA

Příloha účetní závěrky
Zdravotní pojišťovny ministerstva vnitra České republiky IČO: 47114304, sídlo: Praha 3, Vinohradská 2577/178
sestavená k 31. 12. 2021 (v tis. Kč)

Ing. Věra Skalská

Mgr. Jiří Zmatlík

### *Východiska pro přípravu účetní závěrky*

Při vedení účetnictví a sestavování účetní závěrky ZP MV ČR postupovala v souladu se zákonem č. 563/1991 Sb., o účetnictví, vyhláškou č. 503/2002 Sb., kterou se provádějí některá ustanovení zákona č. 563/1991 Sb., o účetnictví, pro účetní jednotky, které jsou zdravotními pojišťovnami (dále jen „vyhláška č. 503/2002 Sb.“), českými účetními standardy pro účetní jednotky, které účtují podle vyhlášky 503/2002 Sb. (dále jen „ČÚS“), vyhláškou č. 418/2003 Sb., ve znění pozdějších předpisů, a dalšími souvisejícími předpisy.

Na základě výše uvedených právních předpisů jsou transakce související s veřejným zdravotním pojištěním vykazovány prostřednictvím fondů veřejného zdravotního pojištění a v ostatních kapitálových fondech. Do výkazu zisků a ztrát se promítají pouze transakce plynoucí z Jiné činnosti.

*Účetní závěrka je sestavena na principu historických pořizovacích cen.*

Účetnictví zdravotní pojišťovny je vedeno tak, aby účetní závěrka sestavená na jeho základě podávala věrný a poctivý obraz předmětu účetnictví a finanční situace zdravotní pojišťovny.

### **A.1. Informace podle § 7 odst. 3 zákona č. 563/1991 Sb., o účetnictví (“zákon”)**

Účetní závěrka byla sestavena za předpokladu, že účetní jednotka bude nepřetržitě pokračovat ve své činnosti a nenastala u ní žádná skutečnost, která by ji omezovala nebo zabraňovala v této činnosti pokračovat i v dohledné budoucnosti.

### **A.2. Informace podle § 7 odst. 4 zákona**

#### *Uspořádání a označování položek rozvahy a výkazu zisků a ztrát*

Uspořádání a označování položek se řídí vyhláškou č. 503/2002 Sb., kterou se provádějí některá ustanovení zákona č. 563/1991 Sb., o účetnictví, pro zdravotní pojišťovny.

### **A.3. Informace podle § 7 odst. 5 zákona**

#### **Účetní metody a postupy**

#### *Dlouhodobý hmotný a nehmotný majetek*

Dlouhodobý hmotný a nehmotný majetek je evidován v pořizovací ceně. Pořizovací cena zahrnuje cenu pořízení a náklady související s jeho pořízením. Dlouhodobý nehmotný majetek obsahuje zejména software a ocenitelná práva s dobou použitelnosti delší než jeden rok s pořizovací cenou vyšší než 60 tis. Kč. Dlouhodobý hmotný majetek (movitý majetek odepisovaný) obsahuje samostatné movité věci, popřípadě soubory se samostatným technicko-ekonomickým určením s dobou použitelnosti delší než jeden rok s pořizovací cenou vyšší než 40 tis. Kč. Pozemky, stavby, umělecká díla jsou dlouhodobým hmotným majetkem bez ohledu na výši ocenění. Dlouhodobý hmotný majetek v pořizovací ceně do 40 tis. Kč a dlouhodobý nehmotný majetek v pořizovací ceně do 60 tis. Kč není vykazován v rozvaze a je účtován do provozního fondu v roce jeho pořízení. Dlouhodobý hmotný majetek v pořizovací ceně od 5 tis. Kč do 40 tis. Kč a dlouhodobý nehmotný majetek v pořizovací ceně

<b>Příloha účetní závěrky</b>
Zdravotní pojišťovny ministerstva vnitra České republiky IČO: 47114304, sídlo: Praha 3, Vinohradská 2577/178
sestavená k 31. 12. 2021 (v tis. Kč)

od 10 tis. Kč do 60 tis. Kč je sledován v rámci operativní evidence a jeho stav je promítán na podrozvahové účty.

V následující tabulce jsou uvedeny metody a doby odpisování podle skupin majetku:

<b>Majetek</b>	<b>Metoda</b>	<b>Doba odpisování</b>
Stavby	lineární	30 let
Technické zhodnocení pronajatého hmotného majetku	lineární	50 let
Dopravní prostředky	lineární	5 let
Výpočetní technika	lineární	3 – 4 roky
Inventář	lineární	10 let
Ostatní samostatné movité věci	lineární	5 – 10 let
Software	lineární	4 roky

Opravné položky k dlouhodobému majetku ZP MV ČR vytváří v souladu s § 18a vyhlášky č. 503/2002 Sb. ve výši oceňovacích rozdílů. Zdravotní pojišťovna tvoří opravné položky k dlouhodobému hmotnému majetku na základě porovnání zůstatkové hodnoty budov a pozemků s jejich tržní hodnotou. Účetně jsou zachyceny na účtu opravných položek se souvztažným zápisem proti účtům fondu provozního.

#### *Pohledávky z veřejného zdravotního pojištění*

Pohledávky z veřejného zdravotního pojištění (dále jen „v. z. p.“) představují zejména částky pojistného na v. z. p., peněžní prostředky plynoucí z měsíčního vyúčtování výsledků přerozdělování pojistného, náhrady nákladů a pohledávky za poskytovateli zdravotních služeb (dále jen „PZS“). Odpis pohledávek za pojistným včetně příslušenství se řídí zvláštním ustanovením § 26c zákona č. 592/1992 Sb.

Pohledávky z pojistného na v. z. p. se k okamžiku vzniku zachycují v nominální hodnotě. Za okamžik vzniku se považuje kalendářní měsíc, ke kterému se pojistné na v. z. p. věcně vztahuje. ZP MV ČR vytváří k pohledávkám z pojistného na v. z. p., pokutám a penále a pohledávkám za PZS opravné položky podle § 21 vyhlášky č. 503/2002 Sb.

Dlužné pojistné, penále a pokuty k pojistnému jsou odepsány, jsou-li nedobytné. Za nedobytný dluh se podle § 26c zákona č. 592/1992 Sb. obecně považuje ten, který byl bezvýsledně vymáhán nebo nevedlo-li by jeho další vymáhání s vysokou pravděpodobností k pozitivnímu výsledku. V případě, že se jedná o odpis pohledávek, u kterých již zanikl nárok na jejich vymáhání, ale existují důvody dané § 12a odst. 5 vyhlášky č. 503/2002 Sb., jsou evidovány v nominální hodnotě v podrozvahové evidenci.

#### *Vlastní kapitál*

Vlastní kapitál zdravotní pojišťovny je tvořen ostatními kapitálovými fondy, fondy v. z. p. a výsledkem hospodaření minulých období a běžného účetního období. Zdroje a způsob užití těchto fondů stanovuje zákon č. 280/1992 Sb. a vyhláška č. 418/2003 Sb. Účtování těchto fondů probíhá, v souladu s účetními postupy, na rozvahových účtech bez použití účtů nákladů a výnosů.

<b>Příloha účetní závěrky</b>
Zdravotní pojišťovny ministerstva vnitra České republiky IČO: 47114304, sídlo: Praha 3, Vinohradská 2577/178
sestavená k 31. 12. 2021 (v tis. Kč)

Položka fondy v. z. p. zahrnuje:

- Základní fond zdravotního pojištění
- Rezervní fond

Položka ostatní kapitálové fondy zahrnuje:

- Provozní fond
- Sociální fond
- Fond majetku
- Fond reprodukce majetku
- Fond prevence

**Základní fond zdravotního pojištění** (dále jen „ZFZP“) slouží k úhradě zdravotních služeb (dále jen „ZS“) hrazených z v. z. p., k přidělům do rezervního fondu, provozního fondu ke krytí nákladů na činnost zaměstnanecké pojišťovny, k přidělům do fondu prevence a k dalším platbám v rozsahu stanoveném zákonem č. 280/1992 Sb. a vyhláškou č. 418/2003 Sb.

**Rezervní fond** (dále jen „RF“) slouží ke krytí schodků ZFZP a ke krytí ZS v případech výskytu hromadných onemocnění a přírodních katastrof.

**Provozní fond** (dále jen „PF“) se používá k úhradě nákladů na vlastní činnost v oblasti v. z. p. a lze jím tvořit sociální fond a fond prevence.

**Sociální fond** (dále jen „SF“) slouží k zabezpečení kulturních, sociálních a dalších závazků ve prospěch zaměstnanců zdravotní pojišťovny, vyplývajících z kolektivní smlouvy.

**Fond majetku** se používá ke sledování zůstatkové hodnoty dlouhodobého hmotného a nehmotného majetku zdravotní pojišťovny.

**Fond reprodukce majetku** (dále jen „FRM“) slouží zdravotní pojišťovně k soustředování prostředků na pořizování dlouhodobého hmotného a nehmotného majetku. Účtování majetku na fond majetku a FRM je realizováno v souladu s novelou ČÚS 281/93 878/2009 v okamžiku jeho úhrady (standard č. 307).

**Z fondu prevence** (dále jen „Fprev“) lze hradit ZS nad rámec ZS hrazených z v. z. p., u nichž je prokazatelný preventivní, diagnostický nebo léčebný efekt a které jsou poskytovány pojištěncům v souvislosti s jejich existujícím nebo hrozícím onemocněním. Prostředky Fprev lze využít k realizaci preventivních zdravotnických programů sloužících k odhalování závažných onemocnění, na podporu rehabilitačně-rekondičních aktivit vedoucích k prokazatelnému zlepšení zdravotního stavu účastníků a dále na podporu projektů podporujících zvýšení kvality ZS, zdravý způsob života a zdraví pojištěnců (v souladu s ustanovením § 16 odst. 4 zákona č. 280/1992 Sb.).

V souladu s právními předpisy vede ZP MV ČR pro každý fond zvláštní bankovní účty.

### *Rezervy*

Účetní postupy umožňují použití rezerv a opravných položek na všech fondech pojišťovny.

V souladu s vyhláškou č. 503/2002 Sb. ZP MV ČR účtuje o rezervě na pravomocně neskončené soudní spory, které zdravotní pojišťovna vede jako žalovaná strana ve věcech úhrad ZS a náhrady škod. Rezerva je tvořena v celé výši žalované částky soudních sporů.



<b>Příloha účetní závěrky</b>
Zdravotní pojišťovny ministerstva vnitra České republiky IČO: 47114304, sídlo: Praha 3, Vinohradská 2577/178
sestavená k 31. 12. 2021 (v tis. Kč)

V průběhu účetního období je rezerva upravována podle aktuálního stavu a vývoje sporů, na které je rezerva tvořena.

#### *Opravné položky*

V případě pohledávek z v. z. p. je vytvářena opravná položka ve výši 5,0 % za každých ukončených devadesát dnů po splatnosti dané pohledávky (§ 21 vyhlášky č. 503/2002 Sb.). V případě pohledávek z důvodu bezdůvodného obohacení vůči PZS v likvidaci byla po zohlednění možných rizik a ztrát tvořena opravná položka ve výši 100 %.

#### *Dohadné položky*

V souladu s vyhláškou č. 503/2002 Sb. ZP MV ČR vytváří v oblasti v. z. p. pasivní dohadné položky, které jsou snížením ZFZP. Tyto dohadné položky zohledňují náklady na ZS poskytnuté v běžném účetním období, které jsou předmětem vyúčtování v následujícím účetním období. Aktivní dohadné položky jsou vytvářeny pro oblast potenciálních přeplatků u lůžkových zdravotnických zařízení a pro nevyúčtované očkovací látky související s onemocněním Covid-19. Výše dohadných položek je stanovena na základě kvalifikovaného odhadu.

#### *Časové rozlišení*

V souladu s ČÚS (standard 309) mohou zdravotní pojišťovny použít účty časového rozlišení pouze u Jiné činnosti. ZP MV ČR časově rozlišuje pouze náklady a výnosy související s jinou činností.

#### *Cenné papíry*

O cenných papírech není v ZP MV ČR účtováno.

#### *Přepočty cizích měn*

ZP MV ČR používá pro přepočet transakcí v cizí měně uskutečněných v hotovosti denní kurz České národní banky. Při výběru hotovosti z banky je použit aktuální kurz příslušné banky. V případě fakturace zahraničních subjektů a přefakturace Kanceláře zdravotního pojištění v české měně je akceptováno smluvní ujednání a vyčíslení v české měně. V průběhu roku účtuje ZP MV ČR pouze o realizovaných kurzových ziscích a ztrátách. Pro refundaci úhrad ZS pojištěncům je použit ekvivalent ocenění výkonu v české měně.

#### *Jiná činnost*

ZP MV ČR účtuje o Jiné činnosti odděleně od činnosti v. z. p. Náklady a výnosy jsou vykázány na netechnickém účtu výkazu zisků a ztrát.

ZP MV ČR provádí alokaci nákladů mezi PF (oblastí v. z. p.) a Jinou činností prostřednictvím klíče stanoveného na základě interní analýzy nákladů. Interní analýza obsahuje kalkulaci podílu režijních nákladů a mezd v podílu měřitelných veličin vykonávané Jiné činnosti.

Příloha účetní závěrky
Zdravotní pojišťovny ministerstva vnitra České republiky IČO: 47114304, sídlo: Praha 3, Vinohradská 2577/178
sestavená k 31. 12. 2021 (v tis. Kč)

*ZP MV ČR se v účetních a přímo souvisejících oblastech řídí zejména uvedenými předpisy, na které existují odvolávky v textu nebo v tabulkách:*

Zákon č. 563/1991 Sb.	Zákon č. 563/1991 Sb., o účetnictví, ve znění pozdějších předpisů.
Zákon č. 280/1992 Sb.	Zákon č. 280/1992 Sb., o resortních, oborových, podnikových a dalších zdravotních pojišťovnách, ve znění pozdějších předpisů.
Zákon č. 592/1992 Sb.	Zákon č. 592/1992 Sb., o pojistném na veřejné zdravotní pojištění, ve znění pozdějších předpisů.
Zákon č. 48/1997 Sb.	Zákon č. 48/1997 Sb., o veřejném zdravotním pojištění a o změně a doplnění některých souvisejících zákonů, ve znění pozdějších předpisů.
Zákon č. 320/2001 Sb.	Zákon č. 320/2001 Sb., o finanční kontrole ve veřejné správě a o změně některých zákonů (zákon o finanční kontrole), ve znění pozdějších předpisů.
Zákon č. 586/1992 Sb.	Zákon č. 586/1992 Sb., o daních z příjmů, ve znění pozdějších předpisů.
Zákon č. 93/2009 Sb.	Zákon č. 93/2009 Sb., o auditorech a o změně některých zákonů, ve znění pozdějších předpisů.
Vyhláška č. 418/2003 Sb.	Vyhláška č. 418/2003 Sb., kterou se stanoví podrobnější vymezení okruhu a výše příjmů a výdajů fondů veřejného zdravotního pojištění zdravotních pojišťoven, podmínky jejich tvorby, užití, přípustnosti vzájemných převodů finančních prostředků a hospodaření s nimi, limit nákladů na činnost zdravotních pojišťoven krytých ze zdrojů základního fondu včetně postupu propočtu tohoto limitu, ve znění pozdějších předpisů.
Vyhláška č. 503/2002 Sb.	Vyhláška č. 503/2002 Sb., kterou se provádějí některá ustanovení zákona č. 563/1991 Sb., o účetnictví, ve znění pozdějších předpisů, pro zdravotní pojišťovny, ve znění pozdějších předpisů.
Vyhláška č. 362/2010 Sb.	Vyhláška č. 362/2010 Sb., o způsobu podávání informací o hospodaření zdravotních pojišťoven a jejich rozsahu.
Vyhláška č. 500/2002 Sb.	Vyhláška č. 500/2002 Sb., kterou se provádějí některá ustanovení zákona č. 563/1991 Sb., o účetnictví, ve znění pozdějších předpisů, pro účetní jednotky, které jsou podnikateli účtujícími v soustavě podvojného účetnictví.
ČÚS 281/93 878/2009	České účetní standardy pro účetní jednotky, které účtují podle vyhlášky č. 503/2002 Sb., ve znění pozdějších předpisů („v textu jen ČÚS“).

Příloha účetní závěrky	
Zdravotní pojišťovny ministerstva vnitra České republiky	
IČO: 47114304, sídlo: Praha 3, Vinohradská 2577/178	
sestavená k 31. 12. 2021 (v tis. Kč)	

#### A.4. Informace podle § 7 odst. 5 zákona o stavu účtů v knize podrozvahových účtů

Číslo položky	Název položky	OBDOBÍ	
		BĚŽNÉ	MINULÉ
<b>P.I.</b>	<b>Majetek účetní jednotky</b>	<b>61 644</b>	<b>61 931</b>
1.	Drobný nehmotný majetek	4 098	5 473
2.	Drobný hmotný majetek	57 546	56 458
3.	Ostatní majetek	0	0
<b>P.II.</b>	<b>Odepsané pohledávky a závazky</b>	<b>67 954</b>	<b>57 263</b>
1.	Odepsané pohledávky celkem	67 954	57 263
1.1.	Odepsané pohledávky – dlužné pojistné	31 141	29 404
1.2.	Odepsané pohledávky – sankční platby v oblasti veřejného zdravotního pojištění	36 811	27 857
1.3.	Odepsané pohledávky - ostatní	2	2
2.	Odepsané závazky	0	0
<b>P.III.</b>	<b>Podmíněné pohledávky z důvodu užívání majetku jinou osobou</b>	<b>0</b>	<b>0</b>
1.	Krátkodobé podmíněné pohledávky z důvodu úplatného užívání majetku jinou osobou	0	0
2.	Dlouhodobé podmíněné pohledávky z důvodu úplatného užívání majetku jinou osobou	0	0
3.	Krátkodobé podmíněné pohledávky z důvodu užívání majetku jinou osobou na základě smlouvy o výpůjčce	0	0
4.	Dlouhodobé podmíněné pohledávky z důvodu užívání majetku jinou osobou na základě smlouvy o výpůjčce	0	0
5.	Krátkodobé podmíněné pohledávky z důvodu užívání majetku jinou osobou z jiných důvodů	0	0
6.	Dlouhodobé podmíněné pohledávky z důvodu užívání majetku jinou osobou z jiných důvodů	0	0
<b>P.IV.</b>	<b>Další podmíněné pohledávky a ostatní podmíněná aktiva</b>	<b>301 585</b>	<b>299 559</b>
1.	Krátkodobé podmíněné pohledávky ze smluv o prodeji dlouhodobého majetku	0	0
2.	Dlouhodobé podmíněné pohledávky ze smluv o prodeji dlouhodobého majetku	0	0
3.	Krátkodobé podmíněné pohledávky z jiných smluv - regresní pohledávky v oper. evidenci	59 838	66 621
4.	Dlouhodobé podmíněné pohledávky z jiných smluv	0	0
5.	Krátkodobé podmíněné pohledávky ze vztahu k prostředkům EU	0	0
6.	Dlouhodobé podmíněné pohledávky ze vztahu k prostředkům EU	0	0
7.	Krátkodobé podmíněné pohledávky ze vztahu k jiným zdrojům	0	0
8.	Dlouhodobé podmíněné pohledávky ze vztahu k jiným zdrojům	0	0
9.	Krátkodobé podmíněné úhrady pohledávek z přijatých zajištění	0	0
10.	Dlouhodobé podmíněné úhrady pohledávek z přijatých zajištění	0	0
11.	Krátkodobé podmíněné pohledávky ze soudních sporů, správních řízení a jiných řízení	0	0
12.	Dlouhodobé podmíněné pohledávky ze soudních sporů, správních řízení a jiných řízení	0	0
13.	Ostatní krátkodobá podmíněná aktiva	0	0
14.	Ostatní dlouhodobá podmíněná aktiva (evidované zdravotnické prostředky "R")	241 747	232 938
<b>P.V.</b>	<b>Podmíněné dluhy z důvodu užívání cizího majetku</b>	<b>0</b>	<b>0</b>
1.	Krátkodobé podmíněné dluhy z leasingových smluv	0	0
2.	Dlouhodobé podmíněné dluhy z leasingových smluv	0	0
3.	Krátkodobé podmíněné dluhy z důvodu úplatného užívání cizího majetku na základě jiného důvodu	0	0
4.	Dlouhodobé podmíněné dluhy z důvodu úplatného užívání cizího majetku na základě jiného důvodu	0	0
5.	Krátkodobé podmíněné dluhy z důvodu užívání cizího majetku na základě smlouvy o výpůjčce	0	0
6.	Dlouhodobé podmíněné dluhy z důvodu užívání cizího majetku na základě smlouvy o výpůjčce	0	0
7.	Krátkodobé podmíněné dluhy z důvodu užívání cizího majetku nebo jeho převzetí z jiných důvodů	0	0
8.	Dlouhodobé podmíněné dluhy z důvodu užívání cizího majetku nebo jeho převzetí z jiných důvodů	0	0
<b>P.VI.</b>	<b>Další podmíněné dluhy a ostatní podmíněná pasiva</b>	<b>0</b>	<b>0</b>
1.	Krátkodobé podmíněné dluhy ze smluv o pořízení dlouhodobého majetku	0	0
2.	Dlouhodobé podmíněné dluhy ze smluv o pořízení dlouhodobého majetku	0	0
3.	Krátkodobé podmíněné dluhy z jiných smluv	0	0
4.	Dlouhodobé podmíněné dluhy z jiných smluv	0	0
5.	Krátkodobé podmíněné dluhy ze vztahu k prostředkům EU	0	0
6.	Dlouhodobé podmíněné dluhy ze vztahu k prostředkům EU	0	0
7.	soudní	0	0
8.	soudní	0	0
9.	Krátkodobé podmíněné dluhy z poskytnutých zajištění	0	0
10.	Dlouhodobé podmíněné dluhy z poskytnutých zajištění	0	0
11.	Krátkodobé podmíněné dluhy ze soudních sporů, správních řízení a jiných řízení	0	0
12.	Dlouhodobé podmíněné dluhy ze soudních sporů, správních řízení a jiných řízení	0	0
13.	Ostatní krátkodobá podmíněná pasiva	0	0
14.	Ostatní dlouhodobá podmíněná pasiva	0	0
<b>P.VII.</b>	<b>Vyrovňovací účty</b>	<b>431 183</b>	<b>418 753</b>
1.	Vyrovňovací účet k podrozvahovým účtům	431 183	418 753

Příloha účetní závěrky
Zdravotní pojišťovny ministerstva vnitra České republiky IČO: 47114304, sídlo: Praha 3, Vinohradská 2577/178
sestavená k 31. 12. 2021 (v tis. Kč)

#### **A.5. Informace podle § 18 odst. 3 písm. b) zákona – obsahuje informace o zápisu do veřejného rejstříku**

ZP MV ČR byla zřízena rozhodnutím Ministerstva práce a sociálních věcí České republiky podle zákona ČNR č. 280/1992 Sb., o resortních, oborových, podnikových a dalších zdravotních pojišťovnách („zákon č. 280/1992 Sb.“) ke dni 1. října 1992 a dne 26. října 1992 byla zapsána v obchodním rejstříku, vedeném Městským soudem v Praze, v oddílu A, vložka 7216.

#### **A.6. Informace podle § 19 odst. 6 zákona**

*Další skutečnosti ke konci rozvahového dne:*

I na počátku roku 2022 je česká ekonomika ovlivněna pandemickým onemocněním Covid-19. Dochází však ke zmírnění protiepidemických restrikcí z důvodu rostoucí proočkovanosti obyvatelstva a poklesu hospitalizovaných osob.

Nadále pokračuje proplácení úhrad dle § 19 odst. 2 zákona 280/1992 Sb. na testování zaměstnanců a OSVČ na přítomnost antigenu viru SARS CoV-2 zdravotní pojišťovnou. Finanční prostředky jsou čerpány z Fprev a následně kompenzovány ze ZFZP.

Dne 7. 2. 2022 skončilo čtyřleté funkční období členů SR Mgr. Petra Jaremy, MUDr. Aleny Šteflové, Ph.D., MPH, a Mgr. Pavlíně Žilové, kteří byli do SR ZP MV ČR jmenováni usnesením vlády č. 95/2018 ke dni 8. 2. 2018. Usnesením vlády České republiky č. 204 ze dne 16. 3. 2022 byly k témuž dni odvolány členky SR Mgr. Aneta Heřmanová, DiS., a Ing. Marie Bílková. S účinností od 17. 3. 2022 byli novými členy SR jmenováni Ing. et Ing. Lenka Políaková, Mgr. Lucie Krausová, prof. MUDr. Ivan Netuka, Ph.D., MUDr. Richard Pikner, Ph.D., a Ing. Karel Tyll. Ve dnech 9. – 11. 3. 2022 proběhly volby jednoho člena SR, kterým se stal genmjr. Ing. Vladimír Vlček, Ph.D., MBA a to od 22. 3. 2022. Ke dni 31. 12. 2021 se vzdal funkce předsedy Výboru pro audit Bc. Daniel Bláha. Na jednání Výboru pro audit dne 11. 4. 2022 byl zvolen nový předseda Mgr. Jiří Zmatlík.

V únoru 2022 vláda ČR jednala o státním rozpočtu, jehož součástí byl návrh na snížení platby státu za pojištěnce, za které je plátcem pojistného stát, na 1 567 Kč na osobu měsíčně. Pokud tento návrh bude schválen Poslaneckou sněmovnou ČR, opatření bude účinné od 1. 7. 2022. Měsíční celoroční průměr by měl být ve výši loňské platby státu za pojištěnce, za které je plátcem pojistného stát, tedy ve výši 1 767 Kč. Pro zdravotní pojišťovnu by to znamenalo negativní zásah do výše příjmů po přerozdělování. Tento výpadek příjmu je však pojišťovna schopna pokrýt ze svých rezerv.

Ministerstvo zdravotnictví ČR připravuje i návrh novelizace vyhlášky č. 242/2021 Sb., o stanovení způsobu zahrnutí kompenzace do výše úhrad za hrazené služby poskytnuté v roce 2021. Tato navrhovaná právní úprava stanoví kompenzace výlučně segmentům, u kterých jsou významné propady v produkci. Kompenzace jsou stanoveny pouze částečné a v kontextu záloh realizovaných dle výše zmíněné vyhlášky, které finálně vypořádává. MZ ČR tak dostává své prvotní proklamaci nenavýšovat náklady zdravotních pojišťoven za ne-covidovou péči nad úroveň ZPP na rok 2021.

Zahájení rusko-ukrajinské války je dalším aspektem, který bude ovlivňovat českou ekonomiku. Následkem zřejmě bude navýšení míry inflace, snížení růstu HDP a zdražení ropy, což vyústí ve zvýšení cen pohonných hmot. Následně dojde i k růstu cen plynu a elektřiny, který bude mít negativní dopad na české domácnosti. S nárůstem inflace vznikne tlak na růst mezd, čímž by mohlo dojít k navýšení příjmů z pojistného. Ukrajínští uprchlíci budou zařazeni do kategorie

Příloha účetní závěrky
Zdravotní pojišťovny ministerstva vnitra České republiky IČO: 47114304, sídlo: Praha 3, Vinohradská 2577/178
sestavená k 31. 12. 2021 (v tis. Kč)

pojištěnců, za které je plátcem pojistného stát, a díky tomu by mohly pojišťovně vzrůst příjmy v rámci systému přerozdělování. Nelze však odhadnout, v jaké míře tito uprchlíci budou čerpat ZS a jak velký dopad to bude mít na výši úhrad.

Vedení společnosti aktuální situaci nadále sleduje a je připraveno přijmout odpovídající opatření zohledňující tento vývoj.

Na základě veřejně dostupných informací, které má pojišťovna k dispozici k datu schválení účetní závěrky, lze předpokládat, že bude mít pojišťovna dostatek finančních prostředků k pokračování ve své činnosti po dobu minimálně 12 měsíců.

#### **A.7. Informace podle § 24 odst. 4 vyhlášky 503/2002 Sb.**

##### *Údaje o vzájemném zúčtování*

Pojišťovna v průběhu roku 2021 neprovedla žádné vzájemné zúčtování.

#### **A.8. Informace o podmíněnosti nabytí právních účinků vkladu do katastru nemovitostí - § 56 odst. 10 vyhlášky 500/2002 Sb.**

##### *Údaje o prodaném a v katastru dosud nerealizovaném majetku*

Uvedená skutečnost k rozvahovému dni nenastala.

<b>Příloha účetní závěrky</b>
Zdravotní pojišťovny ministerstva vnitra České republiky IČO: 47114304, sídlo: Praha 3, Vinohradská 2577/178
sestavená k 31. 12. 2021 (v tis. Kč)

## E.1. Doplnující informace k položkám rozvahy

*Závazky a pohledávky ze sociálního zabezpečení, zdravotního pojištění a daňové závazky*

<b>Položka - název</b>	<b>2021</b>	<b>2020</b>
Splatné závazky pojistného na sociální zabezpečení a příspěvku na státní politiku zaměstnanosti	20 188	20 523
Splatné závazky veřejného zdravotního pojištění	10 337	11 811
Evidované daňové nedoplatky u místně příslušných finančních orgánů	10 668	17 400
Evidované daňové přeplatky u místně příslušných finančních orgánů	276	0

Žádný z uvedených závazků není po lhůtě splatnosti.

### *Stát – daňové závazky a pohledávky*

Daňové závazky k 31. 12. 2021 činí 10 668 tis. Kč (2020: 17 400 tis. Kč) a jsou převážně z předpisu prosincových mezd. Daň z příjmu právnických osob vykazuje po započtení uhrazených záloh a vytvořené dohadné položky na daňovou povinnost za rok 2021 přeplatek ve výši 276 tis. Kč (2020: nedoplatek 299 tis. Kč). Přiznání k dani z příjmů právnických osob za rok 2021 bude zpracovávat daňový poradce. Závazek daně z přidané hodnoty činí 19 tis. Kč (2020: 1 tis. Kč). Žádná z uvedených položek není po lhůtě splatnosti.

### *Závazky nevykázané v rozvaze*

ZP MV ČR nemá žádné závazky z finančního leasingu ani jiné závazky nevykázané v rozvaze.

### *Informace o spřízněných osobách*

ZP MV ČR nemá spřízněné osoby.

### *Zaměstnanci a vedoucí pracovníci*

Průměrný počet zaměstnanců a osobní náklady za rok 2021 a 2020:

<b>Rok</b>	<b>Počet zaměstnanců</b>	<b>Mzdové náklady a ost. os. náklady</b>	<b>Náklady na sociální zabezpečení a zdravotní pojištění</b>	<b>Ostatní sociální náklady</b>
<b>2020</b>	692	531 077	161 962	8 719
<b>2021</b>	698	508 537	161 492	8 998

Pozn.: V tabulce jsou uvedeny údaje o mzdách, sociálním a zdravotním pojištění a ostatních sociálních nákladech hrazených z provozního fondu. Ostatní sociální náklady zahrnují náklady na stravování zaměstnanců formou stravovacích poukázek.

Podíl ostatních osobních nákladů (dále jen „OON“) ve mzdových nákladech včetně OON činí 6,4 % (2020: 7,2 %). Meziroční nárůst počtu zaměstnanců o šest osob je dán potřebou zajištění obslužnosti při průběžně rostoucích počtech pojištěnců a růstem administrativní náročnosti jednotlivých agend.

Členům správních a dozorčích orgánů byly vyplaceny za rok 2021 odměny z titulu výkonu funkce ve výši 9 483 tis. Kč (2020: 9 397 tis. Kč).

Příloha účetní závěrky
Zdravotní pojišťovny ministerstva vnitra České republiky IČO: 47114304, sídlo: Praha 3, Vinohradská 2577/178
sestavená k 31. 12. 2021 (v tis. Kč)

*Dlouhodobý nehmotný majetek (k pol. Aktiva A.I. až III.)*

(údaje v tis. Kč)	Software	Nedokončený nehmotný majetek	Celkem
<b>Pořizovací cena</b>			
Zůstatek k 1. 1. 2021	199 971	7 127	207 098
Přírůstky (+)	30 485	36 414	66 899
Úbytky (-)	10 744	0	10 744
Přeúčtování (zařazení majetku do užívání)	0	-30 485	-30 485
<b>Zůstatek k 31. 12. 2021</b>	<b>219 712</b>	<b>13 056</b>	<b>232 768</b>
<b>Oprávk</b>			
Zůstatek k 1. 1. 2021	186 950	0	186 950
Odpisy	15 980	0	15 980
Úbytky opravek (-)	-10 743	0	-10 743
<b>Zůstatek k 31. 12. 2021</b>	<b>192 187</b>	<b>0</b>	<b>192 187</b>
Zůstatková hodnota 1. 1. 2021	13 021	7 127	20 148
<b>Zůstatková hodnota 31. 12. 2021</b>	<b>27 525</b>	<b>13 056</b>	<b>40 581</b>

*Dlouhodobý hmotný majetek (k pol. Aktiva C.I. až IV.)*

(údaje v tis. Kč)	Pozemky	Budovy Stavby	Dopravní prostředky	Samostat. movité věci	Umělecká díla a sbírky	Nedok. hmotný majetek	Celkem
<b>Pořizovací cena</b>							
Zůstatek k 1. 1. 2021	24 303	345 250	54 847	79 788	79	1 735	506 002
Přírůstky (+)	0	1 786	2 158	6 341	0	8 854	19 139
Úbytky (-)	0	0	9 463	2 427	0	0	11 890
Přeúčtování (zařazení maj. do užívání)	0	0	0	0	0	-10 287	-10 287
<b>Zůstatek k 31. 12. 2021</b>	<b>24 303</b>	<b>347 036</b>	<b>47 542</b>	<b>83 702</b>	<b>79</b>	<b>302</b>	<b>502 964</b>
<b>Oprávk</b>							
Zůstatek k 1. 1. 2021	0	220 790	23 959	75 609	0	0	320 358
Odpisy (+)	0	11 119	9 115	2 271	0	0	22 505
Úbytky opravek (-)	0	0	9 274	2 427	0	0	11 701
<b>Zůstatek k 31. 12. 2021</b>	<b>0</b>	<b>231 909</b>	<b>23 800</b>	<b>75 453</b>	<b>0</b>	<b>0</b>	<b>331 162</b>
Oprav. položky k 1. 1. 2021 (-)	0	0	0	0	0	0	0
Oprav. položky k 31. 12. 2021 (-)	0	0	0	0	0	0	0
<b>Zůst. hodn. 1. 1. 2021</b>	<b>24 303</b>	<b>124 460</b>	<b>30 888</b>	<b>4 179</b>	<b>79</b>	<b>1 735</b>	<b>185 644</b>
<b>Zůst. hodn. 31. 12. 2021</b>	<b>24 303</b>	<b>115 127</b>	<b>23 742</b>	<b>8 249</b>	<b>79</b>	<b>302</b>	<b>171 802</b>



<b>Příloha účetní závěrky</b>
<b>Zdravotní pojišťovny ministerstva vnitra České republiky</b> <b>IČO: 47114304, sídlo: Praha 3, Vinohradská 2577/178</b>
<b>sestavená k 31. 12. 2021 (v tis. Kč)</b>

Mezi nejvýznamnější položky přírůstku dlouhodobého hmotného a nehmotného majetku v roce 2021 patří pořízení výpočetní techniky a rozvoj informačních systémů. Příčinou byly jak legislativní změny, tak vznik nových požadavků a potřeb uvnitř i vně pojišťovny.

Snížení účetní hodnoty dlouhodobého majetku představují odpisy a vyřazení majetku.

#### *Pohledávky z veřejného zdravotního pojištění (k pol. Aktiva E.I.)*

Rozhodující objem pohledávek v čisté výši představují pohledávky za plátcí pojistného, a to 4 733 578 tis. Kč (2020: 3 994 843 tis. Kč).

Objem pohledávek za plátcí pojistného v hrubé výši dosahují výše 8 310 394 tis. Kč (2020: 7 245 372 tis. Kč). Z tohoto objemu tvoří pohledávky po lhůtě splatnosti 5 108 001 tis. Kč (2020: 4 477 113 tis. Kč). K pohledávkám po lhůtě splatnosti jsou způsobem uvedeným v části A.3 vytvořeny opravné položky, jejichž výše činí 3 576 816 tis. Kč (2020: 3 250 529 tis. Kč). Na základě interní analýzy návratnosti výše uvedených pohledávek se ZP MV ČR domnívá, že takto stanovené opravné položky věrně zobrazují skutečnou hodnotu těchto pohledávek.

V účetním období roku 2021 byly provedeny odpisy zejména promlčených a prekludovaných pohledávek, které se vztahovaly k oblasti pojistného a penále. V případě, že se jedná o odpis pohledávek, u kterých není zcela vyloučena budoucí úhrada, jsou do doby vyloučení možnosti úhrady, nejdéle však do jejich promlčení, evidovány v podrozvaze a uvedeny v části A4 P.II přílohy. Celková výše takto evidovaných pohledávek je 67 954 tis. Kč (2020: 57 263 tis. Kč). ZP MV ČR v roce 2021 odepsala pohledávky dle metodiky popsané v části A.3.

Struktura odepsaných pohledávek je následující:

<b>Struktura odepsaných pohledávek ZFZP</b>	<b>2021</b>	<b>2020</b>
Pohledávky z pojistného na veřejné zdravotní pojištění	145 034	127 981
Pohledávky z penále a pokut	168 140	151 752
Ostatní pohledávky ZFZP	3 665	592
Odstranění tvrdosti	24 226	15 638
<b>Celkem</b>	<b>341 065</b>	<b>295 963</b>

#### *Aktivní dohadné položky (k pol. Aktiva E.I.7)*

Aktivní dohadné položky jsou vytvářeny pouze na předpokládané přeplatky ZS ve výši 64 890 tis. Kč (2020: 91 358 tis. Kč) u lůžkových zařízení (nemocnic).

Příloha účetní závěrky
Zdravotní pojišťovny ministerstva vnitra České republiky IČO: 47114304, sídlo: Praha 3, Vinohradská 2577/178
sestavená k 31. 12. 2021 (v tis. Kč)

*Finanční prostředky a fondy v. z. p. a ostatní kapitálové fondy (k pol. Aktiva F.II.1 a 2)*

Porovnání zůstatků fondů se stavem finančních prostředků k jednotlivým fondům:

Porovnání zůstatků fondů (v tis. Kč)	31.12.2021		31.12.2020	
	Fond	Bankovní účet	Fond	Bankovní účet
Základní fond (ZFZP)	1 428 544	3 056 538	3 936 299	5 691 231
Rezervní fond (RF)	573 921	573 921	525 348	525 348
Provozní fond (PF)	1 548 254	1 644 422	1 086 329	1 195 282
Sociální fond (SF)	15 765	16 055	17 855	17 555
Fond reprodukce majetku (FRM)	785 858	785 658	792 784	791 307
Fond prevence (FP)	702 426	732 044	839 046	839 719
<b>Celkem</b>	<b>5 054 768</b>	<b>6 808 638</b>	<b>7 197 661</b>	<b>9 060 442</b>

POZN. Stav bankovního účtu PF a ZFZP zahrnuje hotovost na pokladně, ceniny a účet peněz na cestě.

Zůstatek peněžních prostředků ZP MV ČR na BÚ ZFZP ke 31. 12. 2021 činil 3 056 538 tis. Kč, což znamená meziroční pokles objemu dostupných finančních prostředků na tomto fondu o 46,3 % (o 2 634 693 tis. Kč). Výrazný pokles bankovních zůstatků ZFZP je výsledkem zvýšení nákladů na ZS.

V roce 2021 byl na účtu kurzových rozdílů ZFZP vykázán zisk ve výši 5 686 tis. Kč. Jedná se o kurzový zisk z přeúčtování ZS od Kanceláře zdravotního pojištění (tabulka ZFZP část A řádek č. 12).

Výši zůstatku PF ovlivňuje skutečný příděl do PF ze ZFZP. V ZPP 2021 byla plánována tvorba mírně pod její maximální možnou výší. Ve skutečnosti byl za rok 2021 realizován příděl ve výši 1 484 000 tis. Kč. Bylo tak učiněno z důvodu významného navýšení rozvrhové základny oproti hodnotě plánované v ZPP 2021.

V roce 2021 nedošlo k žádným významným událostem ovlivňující výši FRM tzn. zůstatek je obdobný jako v loňském roce.

Podíl čerpání FRM v roce 2021 byl ve výši 53,5 % hodnoty uvedené ve Zdravotně pojistném plánu na rok 2021 (dále jen „ZPP 2021“). Nízké čerpání bylo způsobeno nerealizováním plánovaných investic (nedokončená výběrová řízení, pozastavení některých zakázek z důvodu pandemie onemocnění Covid-19). Realizace bude probíhat v roce 2022.

Hodnota majetku pojišťovny evidovaného ve fondu majetku, který není v tabulce uváděn, se meziročně zvýšila o 8 277 tis. Kč.

*Ostatní bankovní účty (k pol. Aktiva F.II.1.10.)*

Ostatní bankovní účty zahrnují účty Jiné činnosti.

*Pokladna a jiné pokladní hodnoty (k pol. Aktiva F.II.2)*

Položka zahrnuje zejména aktiva (peníze, ceniny) pokladen k PF, ZFZP a Jiné činnosti.

<b>Příloha účetní závěrky</b>
<b>Zdravotní pojišťovny ministerstva vnitra České republiky</b> <b>IČO: 47114304, sídlo: Praha 3, Vinohradská 2577/178</b>
<b>sestavená k 31. 12. 2021 (v tis. Kč)</b>

### ***Základní fond zdravotního pojištění (k pol. Pasiva A.V.1.)***

V roce 2021 příjmy pojistného po přerozdělování dosáhly 48 654 338 tis. Kč (2020: 42 294 815 tis. Kč). Meziročně to znamená nárůst o 15,0 %.

Výdaje na ZS meziročně vzrostly o 24,4 %, tj. z 39 864 249 tis. Kč na 49 608 683 tis. Kč. Toto navýšení bylo zapříčiněno nejen výší úhrad vyplývající z úhradové vyhlášky na rok 2021 (vyhláška č. 482/2020 Sb.), ale také proplacením dohadných položek k nákladům na ZS za rok 2020, které byly natvořeny na základě vyhlášky č. 172/2021 Sb. (tzv. kompenzační vyhláška č. 2).

Prostředky ZFZP se na celkovém objemu finančních zdrojů zdravotní pojišťovny k 31. 12. 2021 podílely 44,9 % (2020: 62,8 %).

Opravné položky, dohadné položky a rezervy jsou v souladu s metodikou uváděny v přehledech tvorby a čerpání fondů změnou jejich stavu.

<b>Základní fond zdravotního pojištění (ZFZP)</b>	<b>Skutečnost</b>	<b>Skutečnost</b>	<b>ZPP</b>
<b>Tvorba a čerpání</b>	<b>Rok 2020</b>	<b>Rok 2021</b>	<b>2021</b>
	(tis. Kč)	(tis. Kč)	(tis. Kč)
<b>Počáteční zůstatek k 1. 1. ve sledovaném období</b>	<b>5 611 403</b>	<b>3 936 299</b>	<b>5 109 746</b>
<b>Tvorba celkem = zdroje</b>	<b>42 890 378</b>	<b>50 406 374</b>	<b>45 372 500</b>
Pojistné z veřejného zdravotního pojištění	35 905 543	39 083 724	36 718 000
z toho: dohadné položky k pojistnému	0	0	0
Peněžní prostředky plynoucí z měsíčního vyúčtování výsledků přerozdělování ±	6 385 426	10 582 410	8 035 000
Pojistné z veř. zdrav. pojištění po přerozdělování	42 290 969	49 666 134	44 753 000
Penále, pokuty a přirážky k pojistnému včetně dohadných položek	360 724	518 918	390 000
z toho: dohadné položky	0	0	0
Náhrady nákladů na hrazené služby	72 576	71 647	68 100
Úroky získané hospodařením se ZFZP	0	0	0
Ostatní pohledávky	2 490	2 048	2 500
Převody z jiných fondů	0	0	0
Převod zůstatku ZFZP v případě sloučení nebo splynutí zdravotní pojišťovny	0	0	0
Pohledávky za zahraniční pojišťovnou na základě mezinárodních smluv	163 126	136 523	157 900
Pohledávky za zahraniční pojišťovnou za paušální platbu na cizí pojištěnce	0	0	0
Kladné kursové rozdíly	0	5 686	0
Bezúplatné plnění určené dárce pro ZFZP nebo pokud nebyl dárce určen účel bezúplatného plnění	0	0	0
Snížené nebo zrušené opravné položky k pojistnému, penále, pokutám a přirážkám k pojistnému	0	0	0
Snížené nebo zrušené ostatní opravné položky	493	544	1 000
Použité, snížené nebo zrušené rezervy na pravomocně neskončené soudní spory	0	4 874	0
Použité, snížené nebo zrušené ostatní rezervy	0	0	0
Ostatní dohadné položky aktivní vztahující se k základnímu fondu	0	0	0
Mimořádné případy externí	0	0	0
Mimořádné převody mezi fondy	0	0	0

<b>Příloha účetní závěrky</b>
<b>Zdravotní pojišťovny ministerstva vnitra České republiky</b> <b>IČO: 47114304, sídlo: Praha 3, Vinohradská 2577/178</b>
<b>sestavená k 31. 12. 2021 (v tis. Kč)</b>

<b>Základní fond zdravotního pojištění (ZFZP)</b>	<b>Skutečnost</b>	<b>Skutečnost</b>	<b>ZPP</b>
<b>Tvorba a čerpání</b>	<b>Rok 2020</b>	<b>Rok 2021</b>	<b>2021</b>
	(tis. Kč)	(tis. Kč)	(tis. Kč)
<b>Čerpání celkem = snížení zdrojů:</b>	<b>44 565 482</b>	<b>52 914 129</b>	<b>46 359 383</b>
Závazky za zdravotní služby včetně korekcí a revizí a úhrad jiným zdravotním pojišťovnám, včetně dohad. položek	42 295 623	50 221 690	43 952 000
z toho: závazky za léčení pojištěnců dané zdravotní pojišťovny v cizině	97 410	81 346	115 000
dohadné položky k závazkům	2 142 219	-218 189	-343 500
Úroky z úvěrů	0	0	0
Předpis přidělů do jiných fondů	1 441 094	1 703 434	1 556 683
v tom: do rezervního fondu	41 055	48 573	52 383
do provozního fondu	1 249 000	1 484 000	1 343 000
do fondu prevence	151 039	170 861	161 300
Odpis pohledávek	280 325	316 839	320 000
Snížení základního fondu na základě odstranění tvrdosti	15 638	24 226	15 500
Závazky vyplývající z poskytnutí zdravotních služeb vyúčtovaných zdravotní pojišťovně poskytovateli zdravotních služeb za cizí pojištěnce, včetně výsledků revize	178 100	197 053	204 500
Závazky vůči zahraniční pojišťovně z titulu paušální platby za pojištěnce	1 242	670	500
Úplaty za bankovní služby a další úplaty	16 167	24 741	22 000
Náklady spojené s vedením osobního účtu pojištěnce	0	0	0
Záporné kursové rozdíly	2 068	0	0
Tvorba rezervy na pravomocně neskončené soudní spory	41 458	0	0
Tvorba ostatních rezerv	0	0	0
Tvorba opravných položek k pojistnému, penále, pokutám a přírůstkům k pojistnému	293 767	326 287	288 200
Tvorba ostatních opravných položek	0	0	0
Mimořádné případné externí	0	0	0
Mimořádné převody mezi fondy	0	99 189	0
<b>Konečný zůstatek k poslednímu dni sledovaného období</b>	<b>3 936 299</b>	<b>1 428 544</b>	<b>4 122 863</b>

<b>Příloha účetní závěrky</b>
Zdravotní pojišťovny ministerstva vnitra České republiky IČO: 47114304, sídlo: Praha 3, Vinohradská 2577/178
sestavená k 31. 12. 2021 (v tis. Kč)

#### Rezervní fond (k pol. Pasiva A.V.2.)

RF je v účetním stavu na výši předepsané zákonným limitem (§ 2 vyhlášky č. 418/2003 Sb. a § 18 zákona č. 280/1992 Sb.). Finanční stav je naplněn v zákonném termínu.

Propočet zákonem stanovené výše byl proveden následovně:

Propočet limitu rezervního fondu	Roční výdaje ZFZP (tis. Kč)	
Účetní období	31.12.2021	30.12.2020
2017		31 808 849
2018	34 807 798	34 807 798
2019	38 452 872	38 452 872
2020	41 523 613	
<b>průměrná hodnota</b>	<b>38 261 428</b>	<b>35 023 173</b>
<b>Vypočtená výše rezervního fondu</b>	<b>573 921</b>	<b>525 348</b>

<b>Rezervní fond (RF)</b>	Skutečnost	Skutečnost	ZPP
<b>Tvorba a čerpání</b>	Rok 2020	Rok 2021	2021
	(tis. Kč)	(tis. Kč)	(tis. Kč)
<b>Počáteční zůstatek k 1. 1. ve sledovaném období ( I )</b>	<b>484 293</b>	<b>525 348</b>	<b>525 348</b>
<b>Tvorba celkem = zdroje ( II )</b>	<b>41 055</b>	<b>48 573</b>	<b>52 383</b>
Převod ze základního fondu zdravotního pojištění	41 055	48 573	52 383
Úroky z běžného účtu RF	0	0	0
Bezúplatná plnění určená dárce do RF	0	0	0
Převod zůstatku RF v případě sloučení nebo splynutí zdravotní pojišťovny	0	0	0
Kauce žadatele	0	0	0
<b>Čerpání celkem = snížení zdrojů: ( III )</b>	<b>0</b>	<b>0</b>	<b>0</b>
Příděl z RF do základního fondu zdravotního pojištění	0	0	0
Úplaty za bankovní služby a další úplaty	0	0	0
Závazky k úhradě zdravotních služeb z rozhodnutí likvidátora	0	0	0
<b>Konečný zůstatek k poslednímu dni sledovaného období = I + II - III</b>	<b>525 348</b>	<b>573 921</b>	<b>577 731</b>

<b>Příloha účetní závěrky</b>
<b>Zdravotní pojišťovny ministerstva vnitra České republiky</b> <b>IČO: 47114304, sídlo: Praha 3, Vinohradská 2577/178</b>
<b>sestavená k 31. 12. 2021 (v tis. Kč)</b>

**Provozní fond (k pol. Pasiva A.III.1.)**

Stav zůstatku PF je dán úsporným režimem hospodaření pojišťovny. Skutečný příděl do PF k 31. 12. 2021 byl o 863 tis. Kč nižší než maximální možný zákonný limit stanovený dle vyhlášky č. 418/2003 Sb.

Výpočet maximálního limitu pro příděl PF byl proveden následovně:

<b>Propočet přídělu provoznímu fondu</b>	<b>2021</b>	<b>2020</b>
Koeficient limitu nákladů na provozní činnost	3,04	3,04
Rozvrhová základna pro výpočet přídělu do PF	48 844 193	42 474 243
Vypočtený maximální limit nákladů na provozní činnost	<b>1 484 863</b>	<b>1 291 217</b>
Skutečný příděl ze základního do provozního fondu	1 484 000	1 249 000
<i>Ponecháno na úhrady zdravotních služeb na ZFZP (úspora)</i>	863	42 217

\*Rozvrhovou základnou uváděnou v propočtu jsou příjmy za příslušný kalendářní rok z v. z. p. po přerozdělování, dále příjmy z výnosu penále, pokut, přirážek k pojistnému a náhrad nákladů.

<b>Příloha účetní závěrky</b>
<b>Zdravotní pojišťovny ministerstva vnitra České republiky</b>
<b>IČO: 47114304, sídlo: Praha 3, Vinohradská 2577/178</b>
<b>sestavená k 31. 12. 2021 (v tis. Kč)</b>

<b>Provozní fond (PF)</b>	<b>Skutečnost</b>	<b>Skutečnost</b>	<b>ZPP</b>
<b>Tvorba a čerpání</b>	<b>Rok 2020</b>	<b>Rok 2021</b>	<b>2021</b>
	<b>(tis. Kč)</b>	<b>(tis. Kč)</b>	<b>(tis. Kč)</b>
<b>Počáteční zůstatek k 1. 1. ve sledovaném období ( I )</b>	<b>1 240 145</b>	<b>1 086 329</b>	<b>935 643</b>
<b>Tvorba celkem = zdroje ( II )</b>	<b>1 277 889</b>	<b>1 486 071</b>	<b>1 344 100</b>
Předpis přidělu ze základního fondu zdravotního pojištění, stanovený podle § 7	1 249 000	1 484 000	1 343 000
Předpis přidělu z fondu reprodukce majetku ve výši schválené správní radou	0	0	0
Předpis převodu prostředků PF v případě sloučení nebo splynutí ZP	0	0	0
Pohledávka z prodeje dlouhodobého hmotného a nehmotného majetku	28 137	1 364	300
Předpis mimořádného přidělu VoZP ČR převodem ze ZFZP	0	0	0
Předpis úroků vztahujících se k PF	0	0	0
Předpis smluvních pokut z porušení smluvního vztahu k poskytovateli zdravotních služeb	0	0	0
Kladné kurzové rozdíly související s PF	0	0	0
Ostatní pohledávky vztahující se k PF	752	707	800
Pohledávky Všeobecné zdravotní pojišťovny ČR	0	0	0
Předpis bezúplatného plnění určeného výlučně pro PF	0	0	0
Mimořádné případy externí	0	0	0
Mimořádné převody mezi fondy	0	0	0
<b>Čerpání celkem = snížení zdrojů: ( III )</b>	<b>1 431 705</b>	<b>1 024 146</b>	<b>1 203 609</b>
Závazky zdravotní pojišťovny vyplývající ze zajištění provozní činnosti	1 026 410	1 013 274	1 192 960
v tom: mzdy bez ostatních osobních nákladů (včetně náhrad mezd)	492 738	476 153	517 440
ostatní osobní náklady	38 339	32 384	53 700
pojistné za zaměstnance na zdravotní pojištění	48 313	46 540	52 260
pojistné za zaměstnance na sociální zabezpečení	113 649	114 952	144 000
odměny členům správní, dozorčí rady a rozhodčímu orgánu	9 397	9 483	9 485
úroky	0	0	0
podíl úhrad za služby Kanceláře zdravotního pojištění	3 159	3 650	4 300
podíl úhrad zdravotní pojišťovny za vedení centrálního registru pojištěnců	6 535	5 455	5 350
záporné kurzové rozdíly související s PF	0	1	5
úplaty za bankovní a jiné služby	802	814	1 410
závazky k úhradě pokut a penále	0	0	0
úhrada zdravotních služeb z rozhodnutí likvidátora zdravotní pojišťovny	0	0	0
prostředky vynaložené zdravotní pojišťovnou na nákup metodik od VZP ČR	1 393	1 523	1 500
podíl odpisů hmotného a nehmotného majetku vztahený k PF	46 152	36 478	33 900
ostatní závazky	265 933	285 841	369 610
v tom: spotřeba energie	8 866	9 677	12 840
opravy a udržování	5 678	5 992	10 290
nájemné	54 075	54 075	62 180
náklady na informační technologie	48 261	67 227	75 840
propagace	71 824	75 230	85 000
spotřebované nákupy	17 564	11 920	29 810
ostatní služby	37 128	37 840	61 190
ostatní provozní náklady	22 537	23 880	32 460
Předpis zákonné výše přidělu do sociálního fondu	9 854	9 521	10 349
Předpis přidělu do rezervního fondu zdravotního pojištění	0	0	0
Předpis přidělu do fondu reprodukce majetku	0	0	0
Předpis přidělu do ZFZP podle rozhodnutí správní rady	0	0	0
Předpis přidělu do FRM ve výši kladného rozdílu mezi prodejní a zůstatkovou cenou	15 441	1 351	300
Předpis přidělu do fondu prevence	380 000	0	0
Mimořádné převody mezi fondy	0	0	0
<b>Konečný zůstatek k poslednímu dni sledovaného období = I + II - III</b>	<b>1 086 329</b>	<b>1 548 254</b>	<b>1 076 134</b>



<b>Příloha účetní závěrky</b>
Zdravotní pojišťovny ministerstva vnitra České republiky IČO: 47114304, sídlo: Praha 3, Vinohradská 2577/178
sestavená k 31. 12. 2021 (v tis. Kč)

**Sociální fond (k pol. Pasiva A.III.2.)**

SF byl vytvářen a čerpán v souladu s platnými předpisy a kolektivní smlouvou.

<b>Sociální fond (SF)</b>	<b>Skutečnost</b>	<b>Skutečnost</b>	<b>ZPP</b>
<b>Tvorba a čerpání</b>	<b>Rok 2020</b>	<b>Rok 2021</b>	<b>2021</b>
	<b>(tis. Kč)</b>	<b>(tis. Kč)</b>	<b>(tis. Kč)</b>
<b>Počáteční zůstatek k 1. 1. ve sledovaném období ( I )</b>	<b>16 621</b>	<b>17 855</b>	<b>16 148</b>
<b>Tvorba celkem = zdroje ( II )</b>	<b>11 169</b>	<b>10 311</b>	<b>11 979</b>
Předpis přidělu z provozního fondu	9 854	9 521	10 349
Úroky z běžného účtu SF	0	0	0
Předpis ostatních příjmů	0	0	0
Předpis přidělu ze zisku po zdanění z Jiné činnosti	1 000	500	1 000
Převod zůstatku SF, v případě sloučení nebo splynutí zdravotní pojišťovny	0	0	0
Splátky ze zápůjček zaměstnancům	315	290	630
Kladné kurzové rozdíly související se SF	0	0	0
Bezúplatná plnění určená dárce do SF	0	0	0
<b>Čerpání celkem = snížení zdrojů podle § 4 odst. 3 písm. a) ( III )</b>	<b>9 935</b>	<b>12 401</b>	<b>14 760</b>
Předpisy snížení zdrojů	9 935	12 401	14 750
v tom: zápůjčky	318	217	750
ostatní čerpání	9 617	12 184	14 000
Úplaty za bankovní a jiné služby	0	0	10
Záporné kurzové rozdíly	0	0	0
<b>Konečný zůstatek k poslednímu dni sledovaného období = I + II - III</b>	<b>17 855</b>	<b>15 765</b>	<b>13 367</b>

<b>Příloha účetní závěrky</b>
Zdravotní pojišťovny ministerstva vnitra České republiky IČO: 47114304, sídlo: Praha 3, Vinohradská 2577/178
sestavená k 31. 12. 2021 (v tis. Kč)

*Fond reprodukce majetku (k pol. Pasiva A.III.4.)*

Čerpání FRM na pořízení majetku bylo v roce 2021 nižší, než bylo očekáváno na základě ZPP 2021 (53,5 %).

<b>Fond reprodukce majetku (FRM)</b>	<b>Skutečnost</b>	<b>Skutečnost</b>	<b>ZPP</b>
<b>Tvorba a čerpání</b>	<b>Rok 2020</b>	<b>Rok 2021</b>	<b>2021</b>
	<b>(tis. Kč)</b>	<b>(tis. Kč)</b>	<b>(tis. Kč)</b>
<b>Počáteční zůstatek k 1. 1. ve sledovaném období ( I )</b>	<b>755 120</b>	<b>792 784</b>	<b>774 910</b>
<b>Tvorba celkem = zdroje ( II )</b>	<b>63 790</b>	<b>40 026</b>	<b>35 680</b>
Předpis FRM přidělem z provozního fondu ve výši odpisů	48 349	38 675	35 380
Předpis přidělu z provozního fondu ve výši schválené správní radou	0	0	0
Úroky z běžného účtu FRM	0	0	0
Bezúplatné plnění určené dárce na posílení FRM	0	0	0
Příděl ze zisku po zdanění	0	0	0
Zůstatek z FRM sloučené, nebo splynuté zdravotní pojišťovny	0	0	0
Účelová dotace ze státního rozpočtu	0	0	0
Převod z provozního fondu – kladný rozdíl mezi prodejní a zůstatkovou cenou prodaného dlouhodobého hmotného a nehmotného majetku	15 441	1 351	300
Kladné kurzové rozdíly vztahující se k FRM	0	0	0
<b>Čerpání celkem = snížení zdrojů: ( III )</b>	<b>26 126</b>	<b>46 952</b>	<b>87 750</b>
Pořízení dlouhodobého hmotného a nehmotného majetku včetně záloh	26 126	46 952	87 750
v tom: pozemky, budovy, stavby	0	1 786	17 050
dopravní prostředky	13 667	2 159	1 900
informační technologie	11 933	40 589	60 000
ostatní	526	2 418	8 800
Splátky úroků z úvěrů	0	0	0
Úplaty za bankovní služby a další úplaty	0	0	0
Příděl do provozního fondu se souhlasem správní rady	0	0	0
<b>Konečný zůstatek k poslednímu dni sledovaného období = I + II - III</b>	<b>792 784</b>	<b>785 858</b>	<b>722 840</b>

<b>Příloha účetní závěrky</b>
<b>Zdravotní pojišťovny ministerstva vnitra České republiky</b> IČO: 47114304, sídlo: Praha 3, Vinohradská 2577/178
sestavená k 31. 12. 2021 (v tis. Kč)

### *Fond prevence (k pol. Pasiva A.III.5.)*

Fprev byl v roce 2021 vytvářen v souladu se zněním fondové vyhlášky č. 418/2003 Sb., která od roku 2017 umožňuje tvorbu Fprev i ze zdrojů PF. Této možnosti nebylo v roce 2021 využito (v roce 2020 byl přiděl z PF ve výši 380 000 tis. Kč).

Základní zákonná podmínka pro tvorbu Fprev, tj. vyrovnané hospodaření, byla splněna. Dle platné právní úpravy ZP MV ČR dosahuje vyrovnaného hospodaření, jestliže bylo dosaženo kladného zůstatku BÚ ZFZP, aniž by byl použit úvěr pro přiděl do RF, úhradu všech splatných závazků ZFZP a přiděly do ostatních fondů podle vyhlášky č. 418/2003 Sb.

V roce 2021 došlo ke zvýšenému čerpání preventivních programů, než bylo plánováno v ZPP 2021, a to o 6,8 %. K překročení plánu došlo z důvodu zvýšeného zájmu o očkování a onkologickou prevenci.

V roce 2021 byly z Fprev hrazeny náklady vyplývající z § 19 odst. 2 zákona č. 280/1992 Sb. na proplácení úhrady testování zaměstnanců a OSVČ na přítomnost antigenu viru SARS CoV-2 (mimořádné převody externí). Tyto úhrady byly zpětně kompenzovány vůči ZFZP (mimořádné převody mezi fondy).

<b>Fond prevence (Fprev)</b>	<b>Skutečnost</b>	<b>Skutečnost</b>	<b>ZPP</b>
<b>Tvorba a čerpání</b>	<b>Rok 2020</b>	<b>Rok 2021</b>	<b>2021</b>
	<b>(tis. Kč)</b>	<b>(tis. Kč)</b>	<b>(tis. Kč)</b>
<b>Počáteční zůstatek k 1. 1. ve sledovaném období ( I )</b>	<b>519 452</b>	<b>839 046</b>	<b>795 802</b>
<b>Tvorba celkem = zdroje ( II )</b>	<b>531 066</b>	<b>270 050</b>	<b>162 100</b>
Zdroje podle zákona č. 551/1991 Sb. a č. 280/1992 Sb.	531 039	170 861	161 300
V tom: přiděl ze zisku po zdanění	0	0	0
podíl podle § 19 odst. 1 zákona č. 280/1992 Sb.	531 039	170 861	161 300
z toho: převod ze ZFZP - prostředky pocházející z pojistného na v.z.p.	39 082	42 294	41 300
prostředky pocházející z pokut, přírážek k pojistnému a penále	111 957	128 567	120 000
převod z PF	380 000	0	0
Úroky vytvořené na bankovním účtu Fprev	0	0	0
Ostatní (bezüplatná plnění)	0	0	0
Zúčtování s pojištěnci s vazbou na vyúčtování preventivních programů	27	0	800
Zrušení opravných položek	0	0	0
Mimořádné případy externí	0	0	0
Mimořádné převody mezi fondy	0	99 189	0
<b>Čerpání celkem = snížení zdrojů: ( III )</b>	<b>211 472</b>	<b>406 670</b>	<b>288 200</b>
Preventivní programy	211 368	307 456	288 000
Úroky z úvěrů na posílení Fprev	0	0	0
Ostatní (úplaty za bankovní a jiné služby)	77	25	150
Odpis penále, přírážek a pokut k pojistnému, které byly zdrojem Fprev	0	0	0
Zúčtování s pojištěnci s vazbou na vyúčtování preventivních programů	27	0	50
Snížení fondu o částky penále, pokut a přírážek na základě rozhodnutí o odstranění tvrdosti	0	0	0
Tvorba opravných položek	0	0	0
Mimořádné případy externí	0	99 189	0
Mimořádné převody mezi fondy	0	0	0
<b>Konečný zůstatek k poslednímu dni sledovaného období = I + II - III</b>	<b>839 046</b>	<b>702 426</b>	<b>669 702</b>

<b>Příloha účetní závěrky</b>
Zdravotní pojišťovny ministerstva vnitra České republiky IČO: 47114304, sídlo: Praha 3, Vinohradská 2577/178
sestavená k 31. 12. 2021 (v tis. Kč)

#### *Dohadné položky pasivní (k pol. Pasiva C.I.6.)*

ZP MV ČR vytváří dohadné položky pasivní k ZFZP. Tento dohad se tvoří na závazky z v. z. p. vztahující se k běžnému účetnímu období, které budou zúčtovány v roce následujícím. K 31. 12. 2021 byla zaúčtována částka 2 520 940 tis. Kč (2020: 2 765 597 tis. Kč). Dohadné položky zohledňují navýšení hodnoty bodu dle kvalitativních ukazatelů, rozdíl výkonového ocenění a zálohových plateb, a především náklady spojené s epidemií onemocnění Covid-19.

#### *Bankovní úvěry*

ZP MV ČR neměla k 31. 12. 2021 ani k 31. 12. 2020 bankovní úvěr.

#### *Rezervy*

V průběhu účetního období byly účtovány rezervy na pasivní soudní spory v celkovém objemu 47 398 tis. Kč (2020: 52 272 tis. Kč), což představuje jejich snížení o 4 874 tis. Kč.

### **E.2. Doplnující informace k položkám výkazu zisku a ztráty**

#### *Jiná činnost (k pol. Aktiva F.II.1.10)*

ZP MV ČR provozuje dva typy Jiné činnosti. Jedná se o pronájem nevyužívaných prostor v objektech, kterých je ZP MV ČR vlastníkem, a zprostředkování připojištění pro komerční pojišťovny. Výnosy z provozování těchto výše zmíněných činností byly v roce 2021 a 2020 následující:

<b>Jiná činnost (k pol. Pasiva A.VI.)</b>	<b>2021</b>	<b>2020</b>
Pronájem nemovitostí	4 753	5 247
Zprostředkování připojištění pro komerční pojišťovny	3 312	2 372
<b>Celkem nájemné a připojištění</b>	<b>8 065</b>	<b>7 619</b>
Ostatní výnosy	532	856
<b>Celkem</b>	<b>8 597</b>	<b>8 475</b>

<b>Příloha účetní závěrky</b>
<b>Zdravotní pojišťovny ministerstva vnitra České republiky</b> <b>IČO: 47114304, sídlo: Praha 3, Vinohradská 2577/178</b>
<b>sestavená k 31. 12. 2021 (v tis. Kč)</b>

<b>Jiná činnost (k pol. Pasiva A.VI.)</b>	<b>Skutečnost</b>	<b>Skutečnost</b>	<b>ZPP</b>
	<b>Rok 2020</b>	<b>Rok 2021</b>	<b>2021</b>
	<b>(tis. Kč)</b>	<b>(tis. Kč)</b>	<b>(tis. Kč)</b>
<b>Výnosy celkem ( I )</b>	<b>8 475</b>	<b>8 597</b>	<b>9 230</b>
Výnosy z Jiné činnosti	7 972	8 597	9 230
Úroky	503	0	0
Výnosy z prodeje finančních investic	0	0	0
Zvýšení hodnoty cenných papírů vlivem reálného ocenění	0	0	0
<b>Náklady celkem ( II )</b>	<b>6 621</b>	<b>5 703</b>	<b>7 944</b>
Provozní náklady související s jinou činností	6 621	5 703	7 944
v tom: mzdy bez ostatních osobních nákladů	953	1 112	2 290
ostatní osobní náklady	0	0	0
pojistné na zdravotní pojištění	86	100	206
pojistné na sociální zabezpečení	236	276	568
odpisy hmotného a nehmotného majetku – podíl vztahující se k této činnosti	2 197	2 197	1 480
úroky	0	0	0
pokuty a penále	0	0	0
finanční náklady spojené s prodejem finančních investic	0	0	0
ostatní provozní náklady	3 149	2 018	3 400
Snížení hodnoty cenných papírů vlivem reálného ocenění	0	0	0
<b>Výsledek hospodaření ( III = I - II )</b>	<b>1 854</b>	<b>2 894</b>	<b>1 286</b>
<b>Daň z příjmů ( IV )</b>	<b>641</b>	<b>363</b>	<b>184</b>
<b>Zisk z Jiné činnosti po zdanění = III - IV</b>	<b>1 213</b>	<b>2 531</b>	<b>1 102</b>

#### *Výsledek hospodaření (k pol. Pasiva A.VII.)*

V roce 2021 je výsledkem hospodaření zisk po zdanění ve výši 2 531 tis. Kč (2020: 1 213 tis. Kč) a výsledek hospodaření minulých období činí 53 262 tis. Kč (2020: 52 549 tis. Kč). O použití nerozděleného zisku rozhoduje SR. K datu sestavení účetní závěrky nebylo o konkrétním použití kumulovaných prostředků rozhodnuto a nebyly čerpány.

<b>Příloha účetní závěrky</b>
<b>Zdravotní pojišťovny ministerstva vnitra České republiky</b> <b>IČO: 47114304, sídlo: Praha 3, Vinohradská 2577/178</b>
<b>sestavená k 31. 12. 2021 (v tis. Kč)</b>

Druhá výsledovka (údaje v tis. Kč):

<b>Analytické členění nákladů a výnosů</b> <i>(k pol. Pasiva A.III.1.)</i>	<b>PF akt.</b> <b>období</b>	<b>PF předch.</b> <b>období</b>	<b>JČ akt.</b> <b>období</b>	<b>JČ</b> <b>předch.</b> <b>období</b>	<b>Celkem</b> <b>akt. obd.</b>	<b>Celkem</b> <b>min.</b> <b>období</b>
<b>Výkonová spotřeba</b>	<b>276 056</b>	<b>257 894</b>	<b>1 242</b>	<b>2 427</b>	<b>277 298</b>	<b>260 321</b>
Spotřebované nákupy	25 697	25 035	99	396	25 796	25 431
Spotřeba energie	9 677	8 866	386	426	10 063	9 292
Opravy a udržování	5 992	5 678	0	0	5 992	5 678
Ostatní služby	234 690	218 315	757	1 605	235 447	219 920
<b>Odpisy dlouhodobého majetku</b>	<b>36 478</b>	<b>46 152</b>	<b>2 197</b>	<b>2 197</b>	<b>38 675</b>	<b>48 349</b>
<b>Opravné položky k majetku</b>	<b>0</b>	<b>0</b>	<b>0</b>	<b>0</b>	<b>0</b>	<b>0</b>
<b>Osobní náklady</b>	<b>688 582</b>	<b>711 264</b>	<b>1 488</b>	<b>1 275</b>	<b>690 070</b>	<b>712 539</b>
Mzdové náklady	476 153	492 738	1 112	953	477 265	493 691
Odměny členům správních a dozorních orgánů	9 483	9 397	0	0	9 483	9 397
Ostatní osobní náklady (dohody)	32 384	38 339	0	0	32 384	38 339
Náklady na soc. zabezpečení a zdravot. pojištění	161 492	161 962	376	322	161 868	162 284
Sociální náklady	9 070	8 828	0	0	9 070	8 828
<b>Jiné ostatní náklady</b>	<b>12 055</b>	<b>10 983</b>	<b>763</b>	<b>669</b>	<b>12 818</b>	<b>11 652</b>
<i>Příděl SF</i>	<i>9 521</i>	<i>9 854</i>	<i>0</i>	<i>0</i>	<i>9 521</i>	<i>9 854</i>
<i>Odvod do FRM</i>	<i>1 351</i>	<i>15 441</i>	<i>0</i>	<i>0</i>	<i>1 351</i>	<i>15 441</i>
<i>Příděl do Fprev</i>	<i>0</i>	<i>380 000</i>	<i>0</i>	<i>0</i>	<i>0</i>	<i>380 000</i>
<b>Ostatní výnosy</b>	<b>2 071</b>	<b>28 889</b>	<b>8 597</b>	<b>8 475</b>	<b>10 668</b>	<b>37 364</b>
Tržby z prodeje služeb	0	0	8 597	8 475	8 597	8 475
Jiné výnosy (úroky)	2 071	28 889	0	0	2 071	28 889
<b>Počáteční zůstatek PF</b>	<b>1 086 329</b>	<b>1 240 145</b>	<b>0</b>	<b>0</b>	<b>1 086 329</b>	<b>1 240 145</b>
<b>Příděl ze ZFZP</b>	<b>1 484 000</b>	<b>1 249 000</b>	<b>0</b>	<b>0</b>	<b>1 484 000</b>	<b>1 249 000</b>
<b>Daně a mimoř. náklady</b>	<b>103</b>	<b>117</b>	<b>376</b>	<b>694</b>	<b>479</b>	<b>811</b>
<b>Mimořádné výnosy</b>	<b>0</b>	<b>0</b>	<b>0</b>	<b>0</b>	<b>0</b>	<b>0</b>
<b>NÁKLADY (ČERPÁNÍ) CELKEM</b>	<b>1 013 274</b>	<b>1 026 410</b>	<b>6 066</b>	<b>7 262</b>	<b>1 019 340</b>	<b>1 033 672</b>
<b>VÝNOSY (TVORBA) CELKEM</b>	<b>2 071</b>	<b>28 889</b>	<b>8 597</b>	<b>8 475</b>	<b>10 668</b>	<b>37 364</b>
Výsledek hospodaření			2 531	1 213	2 531	1 213
<b>Konečný zůstatek PF</b>	<b>1 548 254</b>	<b>1 086 329</b>			<b>1 548 254</b>	<b>1 086 329</b>

JČ = Jiná činnost

Pozn.: V případě údajů o PF bylo využito údajů účtovaných jako tvorba a čerpání PF.



<b>Příloha účetní závěrky</b>
Zdravotní pojišťovny ministerstva vnitra České republiky IČO: 47114304, sídlo: Praha 3, Vinohradská 2577/178
sestavená k 31. 12. 2021 (v tis. Kč)

### E.3. Doplnující informace k položkám přehledu o peněžních tocích

Přehled o peněžních tocích zahrnuje pohyby finančních prostředků s vyloučením vnitřních finančních toků na jednotlivých fondech.

### E.4. Doplnující informace k položkám přehledu o změnách vlastního kapitálu

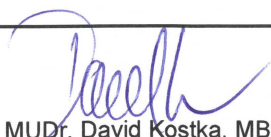
Přehled o změnách vlastního kapitálu pouze doplňuje údaje z Rozvahy, pasiva část A.

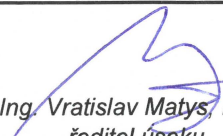
Zpracováno dne: <b>26. dubna 2022</b>	Podpis statutárního orgánu účetní jednotky:	Osoba odpovědná za účetnictví (jméno a podpis):	Osoba odpovědná za účetní závěrku (jméno a podpis):
Audit provádí: <b>Ernst &amp; Young Audit s.r.o.</b> Na Florenci 2116/15 110 00 Praha 1	 MUDr. David Kostka, MBA generální ředitel ZP MV ČR	 Jan Machoň vedoucí ekonomického odd.	 Ing. Vratislav Matys, MBA ředitel úseku ekonomicko-provozního



## ZPRÁVA NEZÁVISLÉHO AUDITORA

Správní radě a dozorčí radě Zdravotní pojišťovny ministerstva vnitra České republiky

### Zpráva o auditu účetní závěrky

#### *Výrok auditora*

Provedli jsme audit přiložené účetní závěrky společnosti Zdravotní pojišťovna ministerstva vnitra České republiky (dále také „Společnost“) sestavené na základě českých účetních předpisů, která se skládá z rozvahy k 31. prosinci 2021, výkazu zisku a ztráty, přehledu o změnách vlastního kapitálu a přehledu o peněžních tocích za rok končící 31. prosince 2021 a přílohy této účetní závěrky, která obsahuje popis použitých podstatných účetních metod a další vysvětlující informace. Údaje o Společnosti jsou uvedeny v bodě Informace o zdravotní pojišťovně přílohy této účetní závěrky.

Podle našeho názoru přiložená účetní závěrka podává věrný a poctivý obraz aktiv a pasiv Společnosti Zdravotní pojišťovna ministerstva vnitra České republiky k 31. prosinci 2021 a nákladů a výnosů a výsledku jejího hospodaření a peněžních toků za rok končící 31. prosince 2021 v souladu s českými účetními předpisy.

#### *Základ pro výrok*

Audit jsme provedli v souladu se zákonem o auditorech, nařízením Evropského parlamentu a Rady (EU) č. 537/2014 a standardy Komory auditorů České republiky pro audit, kterými jsou mezinárodní standardy pro audit (ISA) případně doplněné a upravené souvisejícími aplikačními doložkami. Naše odpovědnost stanovená těmito předpisy je podrobněji popsána v oddílu Odpovědnost auditora za audit účetní závěrky. V souladu se zákonem o auditorech a Etickým kodexem přijatým Komorou auditorů České republiky jsme na Společnosti nezávislí a splnili jsme i další etické povinnosti vyplývající z uvedených předpisů. Domníváme se, že důkazní informace, které jsme shromáždili, poskytují dostatečný a vhodný základ pro vyjádření našeho výroku.

#### *Hlavní záležitosti auditu*

Hlavní záležitosti auditu jsou záležitosti, které byly podle našeho odborného úsudku při auditu účetní závěrky za běžné období nejvýznamnější. Těmito záležitostmi jsme se zabývali v kontextu auditu účetní závěrky jako celku a v souvislosti s utvářením názoru na tuto závěrku. Samostatný výrok k těmto záležitostem nevyjadřujeme. U jednotlivých hlavních záležitostí auditu popisovaných níže uvádíme, jakým způsobem jsme je v rámci auditu řešili.

Splnili jsme povinnosti popsané v naší zprávě v oddílu Odpovědnost auditora za audit účetní závěrky, včetně povinností souvisejících s těmito záležitostmi. V rámci auditu jsme tudíž provedli rovněž postupy, jejichž cílem je reagovat na naše vyhodnocení rizik významné (materiální) nesprávnosti účetní závěrky. Výsledky námi provedených auditorských postupů, včetně postupů zaměřujících se na níže uvedené záležitosti, jsou základem pro vyjádření našeho výroku k přiložené účetní závěrce.



## Rozpoznání výdajů na zdravotní služby a tvorba dohadné položky

Úhrady zdravotních služeb tvoří významnou část úbytku základního fondu Společnosti, jak je uvedeno v bodech E.1 Dohadné položky pasivní přílohy této účetní závěrky. Klíčový vliv na tento fond má odhad celkové výše poskytnutých služeb v daném roce, který je na konci roku tvořen dohadnou položkou na úhrady zdravotních služeb.

Tvorba této dohadné položky je založena na komplexním výpočtu, zahrnujícím aplikaci pravidel úhradové vyhlášky a kompenzační vyhlášky a odborného úsudku ohledně objemu poskytnutých, ale dosud nevykázaných zdravotních služeb, včetně posouzení dopadu pandemie COVID-19. Výpočet dohadné položky vyžaduje rovněž zohlednění aktuálně vykázaných nákladů od poskytovatelů zdravotních služeb a výše jim vyplacených záloh. Vzhledem k významnosti dohadné položky pro finanční výkazy, komplexitě jejího stanovení a významnému úsilí, které je této oblasti v rámci auditu věnováno, jsme tuto oblast vyhodnotili jako jednu z hlavních záležitostí auditu.

V rámci prováděných auditových postupů jsme zhodnotili nastavení procesu schvalování a účtování úhrad zdravotních služeb a procesu stanovení dohadné položky na konci roku, včetně nastavení vnitřních kontrol. U procesu schvalování a účtování úhrad zdravotních služeb jsme rovněž otestovali provozní účinnost vnitřních kontrol.

Posoudili jsme výsledky zpětného testování dohadných položek tvořených za minulé účetní období tak, že jsme porovnali loňský odhad na skutečně provedené úhrady. Dále jsme zhodnotili, zda výsledky zpětného testování byly zohledněny ve stanovení dohadné položky pro letošní rok a zda výše vytvořené dohadné položky odpovídá vývoji skutečných úhrad po datu účetní závěrky. Rovněž jsme zhodnotili, zda byly při stanovení dohadné položky zohledněny změny obsažené v kompenzační vyhlášce a zda byly zohledněny dopady pandemie COVID-19.

Na vzorku jsme otestovali matematickou správnost výpočtu dohadné položky, posoudili jsme správnost vstupních dat sesouhlasením na zdrojová data, posoudili jsme přiměřenost použitých předpokladů a také soulad výpočtu s platnou úhradovou vyhláškou a platnou kompenzační vyhláškou.

Dále jsme zhodnotili přiměřenost údajů, které se týkají dohadných položek na úhrady zdravotních služeb, zveřejněných v bodech A.3 Dohadné položky a E.1 Dohadné položky pasivní přílohy této účetní závěrky v souladu s českými účetními předpisy.

## Opravná položka k pohledávkám

Jak je uvedeno v bodech A.3 Pohledávky z veřejného zdravotního pojištění, A.3 Opravné položky a E.1 Pohledávky z veřejného zdravotního pojištění přílohy této účetní závěrky, významnou část pohledávek Společnosti tvoří pohledávky po splatnosti. K těmto pohledávkám tvoří Společnost opravnou položku ve významné výši. Výpočet této opravné položky vyžaduje velkou míru úsudku ze strany vedení ohledně pravděpodobnosti a výše splacení těchto pohledávek, včetně posouzení dopadu pandemie COVID-19, a vyžaduje významné úsilí ze strany auditu.

Proto jsme tuto oblast vyhodnotili jako jednu z hlavních záležitostí auditu.

V rámci prováděných auditových postupů jsme posoudili nastavení procesu výpočtu opravných položek, včetně nastavení vnitřních kontrol.

Posoudili jsme úplnost dat ohledně nesplacených pohledávek, které byly zahrnuty do výpočtu opravné položky. V rámci našeho testování jsme rovněž na vzorku zhodnotili správnost věkové struktury pohledávek, na nichž výpočet opravné položky proběhl, a zkontrolovali jsme matematickou správnost výpočtu opravné položky.

Posoudili jsme výsledky zpětného testování koeficientů pro výpočet opravné položky, které

Společnost provedla. Zároveň jsme posoudili, zda tyto použité koeficienty odpovídají vývoji vymáhání pohledávek po datu účetní závěrky, včetně posouzení dopadu pandemie COVID-19.

Dále jsme zhodnotili přiměřenost údajů, které se týkají opravných položek k pohledávkám, zveřejněných v bodech A.3 Pohledávky z veřejného zdravotního pojištění, A.3 Opravné položky a E.1 Pohledávky z veřejného zdravotního pojištění přílohy této účetní závěrky v souladu s českými účetními předpisy.

#### Kontrolní prostředí v oblasti IT

Významná část klíčových procesů Společnosti, především v oblasti vykazování úhrad zdravotních služeb, je závislá na informačních systémech Společnosti. Důležitou součástí těchto procesů a kontrol je fungování procesu správy přístupových práv do informačních systémů a změnového řízení. Testování této oblasti představovalo významné úsilí v rámci našeho auditu. Vzhledem k této skutečnosti a také ke komplexitě IT prostředí Společnosti jsme tuto oblast vyhodnotili jako jednu z hlavních záležitostí auditu.

Testování kontrolního prostředí v oblasti IT jsme provedli ve spolupráci s našimi specialisty na oblast IT.

Otestovali jsme nastavení IT prostředí Společnosti a provozní účinnost kontrol nad přístupovými právy, změnovým řízením a řízením IT operací.

Součástí našich auditových postupů bylo posouzení, zda mají do vybraných informačních systémů přístup pouze oprávnění uživatelé a zda je správa jednotlivých uživatelských účtů prováděna oprávněnými osobami. V rámci řízení IT operací jsme testovali nastavení zálohování, IT infrastruktury a správy úloh. Rovněž jsme testovali provozní účinnost kontrol, které se týkají změn prováděných v nastavení informačních systémů, především zda tyto změny byly řádně schváleny a implementovány. Dále jsme otestovali provozní účinnost vybraných aplikačních kontrol, které byly součástí vybraných významných procesů, na které se náš audit zaměřil, a to především v oblasti úhrad zdravotních služeb.

#### *Jiné skutečnosti*

Účetní závěrka Společnosti k 31. prosinci 2020 byla ověřena jiným auditorem a jeho zpráva ze dne 27. dubna 2021 obsahovala výrok bez výhrad.

#### *Ostatní informace*

Ostatními informacemi jsou v souladu s § 2 písm. b) zákona o auditorech informace uvedené ve výroční zprávě mimo účetní závěrku a naši zprávu auditora. Za ostatní informace odpovídá ředitel Společnosti.

Náš výrok k účetní závěrce se k ostatním informacím nevztahuje. Přesto je však součástí našich povinností souvisejících s auditem účetní závěrky seznámení se s ostatními informacemi a posouzení, zda ostatní informace nejsou ve významném (materiálním) nesouladu s účetní závěrkou či našimi znalostmi o účetní jednotce získanými během auditu účetní závěrky nebo zda se jinak tyto informace nejeví jako významně (materiálně) nesprávné. Také posuzujeme, zda ostatní informace byly ve všech významných (materiálních) ohledech vypracovány v souladu s příslušnými právními předpisy.



Tímto posouzením se rozumí, zda ostatní informace splňují požadavky právních předpisů na formální náležitosti a postup vypracování ostatních informací v kontextu významnosti (materiality), tj. zda případné nedodržení uvedených požadavků by bylo způsobitelné ovlivnit úsudek činěný na základě ostatních informací.

Na základě provedených postupů, do míry, již dokážeme posoudit, uvádíme, že:

- ostatní informace, které popisují skutečnosti, jež jsou též předmětem zobrazení v účetní závěrce, jsou ve všech významných (materiálních) ohledech v souladu s účetní závěrkou a
- ostatní informace byly vypracovány v souladu s právními předpisy.

Dále jsme povinni uvést, zda na základě poznatků a povědomí o Společnosti, k nimž jsme dospěli při provádění auditu, ostatní informace neobsahují významné (materiální) věcné nesprávnosti. V rámci uvedených postupů jsme v obdržенých ostatních informacích žádné významné (materiální) věcné nesprávnosti nezjistili.

#### *Odpovědnost ředitele a dozorčí rady Společnosti za účetní závěrku*

Ředitel Společnosti odpovídá za sestavení účetní závěrky podávající věrný a poctivý obraz v souladu s českými účetními předpisy, a za takový vnitřní kontrolní systém, který považuje za nezbytný pro sestavení účetní závěrky tak, aby neobsahovala významné (materiální) nesprávnosti způsobené podvodem nebo chybou.

Při sestavování účetní závěrky je ředitel Společnosti povinen posoudit, zda je Společnost schopna pokračovat v trvání podniku, a pokud je to relevantní, popsat v příloze účetní závěrky záležitosti týkající se trvání podniku a použití předpokladu trvání podniku při sestavení účetní závěrky, s výjimkou případů, kdy ředitel plánuje zrušení Společnosti nebo ukončení její činnosti, resp. kdy nemá jinou reálnou možnost než tak učinit.

Za dohled nad procesem účetního výkaznictví ve Společnosti odpovídá dozorčí rada Společnosti.

#### *Odpovědnost auditora za audit účetní závěrky*

Naším cílem je získat přiměřenou jistotu, že účetní závěrka jako celek neobsahuje významnou (materiální) nesprávnost způsobenou podvodem nebo chybou a vydat zprávu auditora obsahující náš výrok. Přiměřená míra jistoty je velká míra jistoty, nicméně není zárukou, že audit provedený v souladu s výše uvedenými předpisy ve všech případech v účetní závěrce odhalí případnou existující významnou (materiální) nesprávnost. Nesprávnosti mohou vznikat v důsledku podvodů nebo chyb a považují se za významné (materiální), pokud lze reálně předpokládat, že by jednotlivě nebo v souhrnu mohly ovlivnit ekonomická rozhodnutí, která uživatelé účetní závěrky na jejím základě přijmou.

Při provádění auditu v souladu s výše uvedenými předpisy je naší povinností uplatňovat během celého auditu odborný úsudek a zachovávat profesní skepticismus. Dále je naší povinností:

- Identifikovat a vyhodnotit rizika významné (materiální) nesprávnosti účetní závěrky způsobené podvodem nebo chybou, navrhnout a provést auditorské postupy reagující na tato rizika a získat dostatečné a vhodné důkazní informace, abychom na jejich základě mohli vyjádřit výrok. Riziko, že neodhalíme významnou (materiální) nesprávnost, k níž došlo v důsledku podvodu, je větší než riziko neodhalení významné (materiální) nesprávnosti způsobené chybou, protože součástí podvodu mohou být tajné dohody, falšování, úmyslná opomenutí, nepravdivá prohlášení nebo obcházení vnitřních kontrol.
- Seznámit se s vnitřním kontrolním systémem Společnosti relevantním pro audit v takovém rozsahu, abychom mohli navrhnout auditorské postupy vhodné s ohledem na dané okolnosti, nikoli abychom mohli vyjádřit názor na účinnost jejího vnitřního kontrolního systému.

- Posoudit vhodnost použitých účetních pravidel, přiměřenost provedených účetních odhadů a informace, které v této souvislosti ředitel Společnosti uvedl v příloze účetní závěrky.
- Posoudit vhodnost použití předpokladu trvání podniku při sestavení účetní závěrky ředitelem, a zda s ohledem na shromážděné důkazní informace existuje významná (materiální) nejistota vyplývající z událostí nebo podmínek, které mohou významně zpochybnit schopnost Společnosti pokračovat v trvání podniku. Jestliže dojdeme k závěru, že taková významná (materiální) nejistota existuje, je naší povinností upozornit v naší zprávě na informace uvedené v této souvislosti v příloze účetní závěrky, a pokud tyto informace nejsou dostatečné, vyjádřit modifikovaný výrok. Naše závěry týkající se schopnosti Společnosti pokračovat v trvání podniku vycházejí z důkazních informací, které jsme získali do data naší zprávy. Nicméně budoucí události nebo podmínky mohou vést k tomu, že Společnost ztratí schopnost pokračovat v trvání podniku.
- Vyhodnotit celkovou prezentaci, členění a obsah účetní závěrky, včetně přílohy, a dále to, zda účetní závěrka zobrazuje podkladové transakce a události způsobem, který vede k věrnému zobrazení.

Naší povinností je informovat ředitele, dozorčí radu a výbor pro audit mimo jiné o plánovaném rozsahu a načasování auditu a o významných zjištěních, která jsme v jeho průběhu učinili, včetně zjištěných významných nedostatků ve vnitřním kontrolním systému.

Naší povinností je rovněž poskytnout výboru pro audit prohlášení o tom, že jsme splnili příslušné etické požadavky týkající se nezávislosti, a informovat je o veškerých vztazích a dalších záležitostech, u nichž se lze reálně domnívat, že by mohly mít vliv na naši nezávislost, a o případných opatřeních přijatých k odstranění hrozeb nebo jiných souvisejících opatření.

Dále je naší povinností vybrat na základě záležitostí, o nichž jsme informovali ředitele, dozorčí radu a výbor pro audit, ty, které jsou z hlediska auditu účetní závěrky za běžný rok nejvýznamnější, a které tudíž představují hlavní záležitosti auditu, a tyto záležitosti popsat v naší zprávě. Tato povinnost neplatí, když právní předpisy zakazují zveřejnění takové záležitosti nebo jestliže ve zcela výjimečném případě usoudíme, že bychom o dané záležitosti neměli v naší zprávě informovat, protože lze reálně očekávat, že možné negativní dopady zveřejnění převáží nad přínosem z hlediska veřejného zájmu.

#### **Zpráva o jiných požadavcích stanovených právními předpisy**

V souladu s článkem 10, odst. 2 nařízení Evropského parlamentu a Rady (EU) č. 537/2014 uvádíme v naší zprávě nezávislého auditora následující informace vyžadované nad rámec mezinárodních standardů pro audit:

##### *Určení auditora a délka provádění auditu*

Auditorem Společnosti nás dne 17. června 2021 na základě veřejného výběrového řízení určila správní rada Společnosti na základě doporučení výboru pro audit Společnosti a souhlasu a doporučení dozorčí rady Společnosti. Auditorem Společnosti jsme nepřetržitě jeden rok.

##### *Soulad s dodatečnou zprávou pro výbor pro audit*

Potvrzujeme, že náš výrok k účetní závěrce uvedený v této zprávě je v souladu s naší dodatečnou zprávou pro výbor pro audit Společnosti, kterou jsme dne 26. dubna 2022 vyhotovili dle článku 11 nařízení Evropského parlamentu a Rady (EU) č. 537/2014.



*Poskytování neauditorských služeb*

Prohlašujeme, že jsme Společnosti neposkytli žádné služby uvedené v čl. 5 odst. 1 nařízení Evropského parlamentu a Rady (EU) č. 537/2014. Zároveň jsme Společnosti ani jí ovládaným obchodním společností neposkytli žádné jiné neauditorské služby, které by nebyly uvedeny v příloze účetní závěrky Společnosti.

*Statutární auditor odpovědný za zakázku*

Lenka Bízová je statutárním auditorem odpovědným za audit účetní závěrky Společnosti k 31. prosinci 2021, na jehož základě byla zpracována tato zpráva nezávislého auditora.

Ernst & Young Audit, s.r.o.  
evidenční č. 401

**Lenka  
Bízová**

Lenka Bízová, statutární auditor  
evidenční č. 2331

Digitally signed by Lenka Bízová  
DN: cn=Lenka Bízová, c=CZ,  
o=Ernst & Young Audit, s.r.o.,  
ou=LB,  
email=lenka.bizova@cz.ey.com  
Date: 2022.04.29 09:59:27 +02'00'

**Tomáš  
Němec**

Tomáš Němec  
prokurista

Digitally signed by Tomáš Němec  
DN: cn=Tomáš Němec, c=CZ,  
o=Ernst & Young Audit, s.r.o.,  
ou=TN,  
email=tomas.nemec@cz.ey.com  
Date: 2022.04.29 09:58:03 +02'00'

29. dubna 2022  
Praha, Česká republika

**U s n e s e n í**

**Správní rady ZP MV ČR ze zasedání konaného dne 26. dubna 2022**

Správní rada ZP MV ČR projednala a schválila na svém zasedání dne 26. dubna 2022 návrh Výroční zprávy ZP MV ČR za rok 2021 včetně účetní závěrky. Současně schválila jeho předložení Ministerstvu zdravotnictví a Ministerstvu financí.

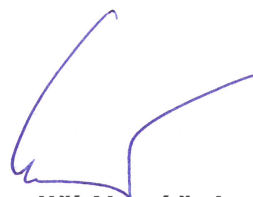

**JUDr. Ing. Jiří Nováček**  
**předseda Správní rady ZP MV ČR**

**U s n e s e n í**

**Dozorčí rady ZP MV ČR ze zasedání konaného dne 26. dubna 2022**

Dozorčí rada ZP MV ČR projednala na svém zasedání dne 26. dubna 2022 v souladu se Statutem ZP MV ČR návrh Výroční zprávy ZP MV ČR za rok 2021 včetně účetní závěrky a doporučuje Správní radě ZP MV ČR jeho schválení a předložení Ministerstvu zdravotnictví a Ministerstvu financí.



**brig. gen. Ing. Petr Petřík**  
**předseda Dozorčí rady ZP MV ČR**





