



Výroční zpráva za rok **2021**



zaměstnanecká
pojišťovna
škoda

Obsah

1.	Vstupní údaje	4
2.	Charakteristika vývoje a hospodaření ZPŠ v roce 2021	5
3.	Vybrané orgány ZPŠ	7
3.1	Správní rada ZPŠ	7
3.2	Dozorčí rada ZPŠ	8
3.3	Rozhodčí orgán ZPŠ	8
3.4	Výbor pro audit ZPŠ	9
4.	Činnost ZPŠ	9
4.1	Organizační struktura ZPŠ k 31. 12. 2021	9
4.2	Informační systém ZPŠ	11
4.3	Kontrolní systém a systém interního auditu ZPŠ	12
4.3.1	Kontroly provedené vnějšími kontrolními orgány	12
4.3.2	Kontroly uskutečněné vnitřními kontrolními orgány	12
4.3.3	Zaměření činnosti interního auditora	13
4.3.4	Popis systému provádění kontrol výběru pojistného a penále	14
4.3.5	Odpisy dlužného pojistného, pokut a penále	16
4.3.6	Vyhodnocení plnění oznamovací povinnosti zaměstnavatelů	16
4.3.7	Tvorba opravných položek s příslušností k jednotlivým fondům	17
4.4	Zdravotní politika a revizní činnost	17
4.4.1	Zdravotní politika	17
4.4.2	Revizní činnost	24
4.5	Pohledávky	25
4.6	Smluvní politika, síť smluvních poskytovatelů zdravotních služeb	25
4.6.1	Místní a časová dostupnost hrazených služeb	26
4.7	Zdravotní služby hrazené nad rámec veřejného zdravotního pojištění	28
4.7.1	Zdravotní služby čerpané z Fondu prevence	28
4.7.2	Zdravotní služby hrazené z jiných zdrojů	31
5.	Tvorba a čerpání fondů ZPŠ	31
5.1	Základní fond zdravotního pojištění ZPŠ	32
5.1.1	Struktura nákladů na zdravotní služby v členění dle jednotlivých segmentů ...	40
5.1.2	Náklady na léčení zahraničních pojištěnců v ČR	46
5.2	Provozní fond ZPŠ	47
5.3	Fond reprodukce majetku ZPŠ	52
5.4	Sociální fond ZPŠ	55
5.5	Rezervní fond ZPŠ	57
5.6	Fond prevence ZPŠ	60
5.6.1	Splnění podmínek podle § 1 odst. 3 vyhlášky č. 418/2003 Sb.	62
5.7	Jiná činnost ZPŠ, než je provozování veřejného zdravotního pojištění	63
5.8	Doplňující údaje podle specifik ZPŠ	64
6.	Souhrnný přehled vybraných údajů o činnosti ZPŠ	65
6.1	Stav pohledávek a závazků ZPŠ	67
6.2	Plnění podmínek splátkových kalendářů	68
6.3	Pojištěnci	68
7.	Plnění podmínek ustanovení § 18 zákona č. 106/1999 Sb.	69
8.	Závěr	69
9.	Přílohy	71

9.1	Účetní závěrka včetně přílohy	71
9.2	Auditorská zpráva k účetní závěrce a výroční zprávě.....	72
9.3	Stanoviska Správní rady ZPŠ a Dozorčí rady ZPŠ k výroční zprávě.....	73
9.4	Způsob a forma zveřejnění výroční zprávy za rok 2021	74
	Seznam použitých zkratek	75

1. Vstupní údaje

Název:	Zaměstnanecká pojišťovna Škoda
Sídlo:	Husova 302 293 01 Mladá Boleslav
IČO:	463 54 182
Telefon:	326 579 111
Fax:	326 579 009
e-mail:	zpskoda@zpskoda.cz
Internet:	www.zpskoda.cz
Datová schránka:	5kpadkp
Bankovní spojení:	Česká národní banka Československá obchodní banka, a. s.

Zřizovatel Zaměstnanecké pojišťovny Škoda (dále jen ZPŠ), žadatelský subjekt, datum vzniku

Zřizovací listinou č. j.: 23-23400/92 – 9 vydanou dne 19. 10. 1992 Ministerstvem práce a sociálních věcí ČR (dále jen MPSV ČR) byla ZPŠ zřízena ke dni 15. 10. 1992 na základě žádosti podané firmou ŠKODA, automobilová akciová společnost (nyní ŠKODA AUTO a.s.) Mladá Boleslav.

Zřizovatelem ZPŠ podle zákona č. 280/1992 Sb., o resortních, oborových, podnikových a dalších zdravotních pojišťovnách, ve znění pozdějších předpisů, bylo MPSV ČR.

Do obchodního rejstříku, vedeného Krajským obchodním soudem v Praze (dnes Městský soud v Praze), oddíl A, vložka 7541, byla ZPŠ zapsána dne 21. 12. 1992.

Představitelé orgánů ZPŠ a její statutární zástupce

Ing. Pavel Hlaváč	předseda Správní rady ZPŠ
Ing. Jitka Žáková	předsedkyně Dozorčí rady ZPŠ
Ing. Darina Ulmanová, MBA	ředitelka ZPŠ

2. Charakteristika vývoje a hospodaření ZPŠ v roce 2021

Hospodaření ZPŠ probíhalo v hodnoceném období v souladu s platnými právními předpisy upravujícími činnost zdravotní pojišťovny. Rok 2021 byl ve znamení epidemie COVID-19.

V příjmech pojistného z veřejného zdravotního pojištění (dále jen v.z.p.) se projevil růst ekonomiky a s tím spojený růst mezd a dále i růst minimální mzdy. Příjem z vlastního výběru pojistného ZPŠ meziročně vzrostl o 2,1 %, v přepočtu na jednoho pojištěnce pak o 2,3 %.

Příjmy z přerozdělování byly ovlivněny zákonem č. 231/2020 Sb., v jehož důsledku došlo od ledna 2021 ke zvýšení měsíční platby z 1 567 Kč na 1 767 Kč za každého státního pojištěnce. Platba státu do systému v.z.p. meziročně vzrostla o 29,9 %. Vzhledem ke zvýšení platby státu ZPŠ v roce 2021 nebyla plátcem do systému přerozdělování.

Ostatními zdroji příjmů byly náhrady nákladů za hrazené zdravotní služby (regresy), a penále vyměřené i uhrazené plátcí pojistného, kteří nesplnili svou zákonnou povinnost v daném termínu.

Náklady za zdravotní služby, které tvoří nejvýznamnější nákladovou položku, překročily Zdravotně pojistný plán ZPŠ (dále jen ZPP) na rok 2021. Tyto náklady byly pravidelně sledovány a průběžně vyhodnocovány. V roce 2021 došlo k nárůstu nákladů za zdravotní služby o 14,9 % proti roku 2020. Na tento nárůst měly výrazný vliv, kromě standardně provedených legislativních změn upravujících výši a způsob úhrad, které vycházely z dohodovacího řízení a následně z úhradové vyhlášky č. 428/2020 Sb., také změny vyvolané situací související s pandemií onemocnění COVID-19, tedy navýšením daným zákonem č. 160/2021 Sb. s následně stanoveným v tzv. kompenzační vyhlášce č. 242/2021 Sb. (dále jen KV). Toto mělo výrazný dopad do financování zdravotních služeb roku 2021 a na tvorbu dohadných položek. Finanční dopad těchto změn se týkal všech segmentů zdravotních služeb.

Pro rok 2021 platil limit pro přiděl do Provozního fondu ve výši 3,08 % z příjmu pojistného po přerozdělování, pokut, penále a přírážek k pojistnému a z náhrad nákladů na hrazené zdravotní služby. Limitovaný přiděl plně pokryl náklady na provoz a sociální náklady.

ZPŠ hospodařila vyrovnaně, k rozvahovému dni měla dostatek finančních prostředků pro naplnění všech fondů dle vyhlášky Ministerstva financí České republiky (dále jen MF ČR) č. 418/2003 Sb., ve znění pozdějších předpisů, a mohla tedy naplňovat bez omezení Fond prevence, jehož zdrojem je penále, přiděl ze Základního fondu zdravotního pojištění (dále jen ZFZP) ve výši maximálně 1 promile z příjmů pojistného po přerozdělování za předchozí rok a přiděl z Provozního fondu. Do Fondu prevence byl v souladu se zákonem č. 161/2021 Sb. proveden přiděl ze ZFZP ve výši finančních prostředků, které byly z Fondu prevence vynaloženy na podporu testování zaměstnanců a osob samostatně výdělečně činných (dále jen OSVČ). Příděl Fondu prevence pokryl čerpání na zdravotní programy s preventivním účinkem ve výši 52 384 tis. Kč.

Veškeré závazky po celý rok 2021 byly ve lhůtě splatnosti. Zůstatek finančních prostředků ZFZP k 31. 12. 2021 umožňuje pokrytí na 61 dní úhrad zdravotních služeb denního průměru roku 2021.

Pohledávky za plátcí pojistného jsou trvale sledovány a k jejich vymáhání jsou použity všechny legislativně dostupné prostředky.

Doplňující informací k celkovému pohledu na hospodaření ZPŠ je přehled investičních nákladů. Pořízení investičního majetku souviselo hlavně s rozvojem SW a agendového IS, obnovou HW, rozvojem Portálu ZP a obměnou vozového parku. Celkový objem investovaných prostředků činil 10 629 tis. Kč.

Hospodaření ZPŠ bylo v souladu s platnou legislativou v roce 2021 vyrovnané. Kladné zůstatky běžných účtů všech fondů zaručují plynulý chod a přiměřenou rezervu pro nejbližší období. Veškerá činnost ZPŠ směřuje k finančnímu zajištění a udržení pevné pozice na trhu v.z.p. a k podpoře strategického a systémového rozvoje kvalitních zdravotních služeb pro pojištěnce v dalších letech.

3. Vybrané orgány ZPŠ

3.1 Správní rada ZPŠ

V roce 2021 se uskutečnilo celkem pět jednání Správní rady ZPŠ. Z organizačního hlediska bylo nutné, obdobně jako v roce 2020, v závislosti na vývoji epidemiologické situace, operativně reagovat a přizpůsobit konkrétní způsob realizace jednání Správní rady ZPŠ. Většina těchto jednání se tak uskutečnila distanční či kombinovanou formou.

Z obsahového hlediska jsou dlouhodobě stabilními a pravidelnými body Finanční zpráva a Vyhodnocení nákladů na zdravotní služby. Správní rada ZPŠ se v roce 2021 věnovala také schvalování návrhu Výroční zprávy (dále jen VZ) za rok 2020, návrhu ZPP na rok 2022 a Střednědobého výhledu na rok 2023 a 2024, způsobům financování zdravotních služeb na rok 2022 či obměně vozového parku ZPŠ. Správní rada ZPŠ projednávala či schvalovala v roce 2021 rovněž Zprávu o činnosti ZPŠ za rok 2020, zdravotní programy na rok 2022, informace o vývoji počtu pojištěnců či problematiku Informačního systému ZPŠ.

Průběžně byla Správní rada ZPŠ informována o vývoji nákladů souvisejících s pandemií onemocnění COVID-19 a průběhu kontrol a šetření Ministerstva zdravotnictví České republiky (dále jen MZ ČR) a MF ČR.

Kromě všech výše zmíněných bodů provedla Správní rada ZPŠ v roce 2021 jmenování ředitele ZPŠ a schválení upraveného Statutu ZPŠ a v návaznosti na to i Organizačního řádu ZPŠ.

Během roku 2021 Správní rada ZPŠ také rozhodovala několikrát operativně prostřednictvím oběžníků, konkrétně k problematice očkovacích látek proti onemocnění COVID-19 a antigenního testování u zaměstnavatelů.

Vzhledem k tomu, že v roce 2021 nekončilo žádnému z volených členů Správní rady ZPŠ jeho volební období, nebylo nutné uskutečnit volby do těchto orgánů ZPŠ.

V průběhu roku 2021 došlo k dále uvedeným změnám ve složení Správní rady ZPŠ. Své funkce se vzdala Ing. Petra Šimková, zástupkyně MZ ČR. Kromě toho během roku 2021 došlo postupně ke skončení funkčních období dalších zástupců MZ ČR (Ing. Hany Kovaříkové, Mgr. Ondřeje Čadyho a Mgr. Jindřicha Lauschmanna) a do konce roku 2021 nedošlo k jmenování jejich nástupců vládou ČR.

K 31. 12. 2021 bylo složení Správní rady ZPŠ následující:

Funkce	Jméno	Zástupce
Předseda	Ing. Pavel Hlaváč	zaměstnavatele
Místopředseda	Miloš Kovář	pojištěnců
Členové a členky	Mgr. Mária Fuková, MPA	pojištěnců
	Ing. Luděk Janoušek	jmenovaný vládou
	Jaromír Kobrle	pojištěnců
	Mgr. Ing. Ondřej Kočí	zaměstnavatele
	Mgr. Lukáš Krejčí	zaměstnavatele

Ing. Tomáš Kubín
Martin Lustyk
Jana Pakostová
Mgr. Jiří Prokop, Ph.D.

zaměstnavatele
pojištěnců
pojištěnců
zaměstnavatele

3.2 Dozorčí rada ZPŠ

Dozorčí rada ZPŠ jednala v roce 2021, obdobně jako Správní rada ZPŠ, celkem pětkrát, a také ona musela přizpůsobit způsob realizace svých jednání aktuální epidemiologické situaci a využívat především distančních forem jednání. Na svých jednáních v průběhu roku 2021 se Dozorčí rada ZPŠ zabývala přípravou stanovisek k materiálům určeným k projednání Správní radou ZPŠ, především problematikou hospodaření ZPŠ a dodržování platné legislativy.

Ve složení Dozorčí rady ZPŠ došlo během roku 2021 k jedné změně. Na místo zástupce MPSV ČR, uvolněné po rezignaci prof. JUDr. Viléma Kahouna, Ph.D. v září roku 2018, byla vládou ČR jmenována v roce 2021 Ing. Květoslava Cimlerová.

K 31. 12. 2021 bylo tedy složení Dozorčí rady ZPŠ následující:

Funkce	Jméno	Zástupce
Předsedkyně	Ing. Jitka Žáková	pojištěnců
Místopředsedkyně	Ing. Martina Janebová Cíencialová	zaměstnavatele
Členové a členky	Ing. Květoslava Cimlerová	jmenovaný vládou
	Ing. Bc. Anastasie Gavriková	jmenovaný vládou
	Mgr. Lukáš Halamíček	pojištěnců
	JUDr. David Kavan	zaměstnavatele
	Ing. Štěpán Lacina	zaměstnavatele
	Eva Řeháková	pojištěnců
	Ing. Sylva Stodulková	jmenovaný vládou

3.3 Rozhodčí orgán ZPŠ

V roce 2021 Rozhodčí orgán (dále jen RO) ZPŠ jednal celkem třikrát, s ohledem na epidemiologickou situaci převážně distanční či kombinovanou formou. Bližší údaje k jeho činnosti v roce 2021 jsou zmíněny v kapitole 4.3.2.

K personálním změnám v RO ZPŠ v roce 2021 nedošlo.

K 31. 12. 2021 bylo složení RO ZPŠ následující:

Funkce	Jméno	Zástupce
Předseda	Mgr. Lukáš Krejčí	Správní rady ZPŠ
Místopředseda	Miloš Kovář	Správní rady ZPŠ
Členové a členky	Ing. Lenka Doischerová	MZ ČR
	Ing. Eva Gajdošová	MF ČR
	Martina Jenčová	MPSV ČR
	JUDr. David Kavan	Dozorčí rady ZPŠ
	Mgr. Jiří Prokop, Ph.D.	Správní rady ZPŠ

Ing. Sylva Stodulková
JUDr. Vlasta Vávrová
Ing. Jitka Žáková

Dozorčí rady ZPŠ
ZPŠ
Dozorčí rady ZPŠ

3.4 Výbor pro audit ZPŠ

Výbor pro audit ZPŠ jednal v roce 2021 třikrát, převážně distančně, prostřednictvím videokonferencí. Hlavními body těchto jednání byly činnosti, které tomuto orgánu určuje zákon o auditorech tzn. především sledování postupu sestavování účetní závěrky, procesu externího a interního auditu a dohled nad systémem řízení rizik v rámci ZPŠ. Činnost Výboru pro audit ZPŠ podléhá také informační povinnosti směrem k Radě pro veřejný dohled nad auditem a tato zpráva za rok 2020 byla schválena na říjnovém jednání. Na témže jednání byl také projednán a zahájen proces výběru dodavatele povinného auditu pro účetní období let 2022 až 2024.

V personálním obsazení Výboru pro audit ZPŠ nedošlo v průběhu roku 2021 ke změnám a k 31. 12. 2021 bylo složení následující:

Funkce	Jméno	Zástupce
Předsedkyně	Ing. Dana Němečková, MBA	nezávislá osoba
Místopředsedkyně	Ing. Martina Janebová Ciencialová	Dozorčí rady ZPŠ
Člen	Ing. Ctirad Chadima	nezávislá osoba

4. Činnost ZPŠ

4.1 Organizační struktura ZPŠ k 31. 12. 2021

V roce 2021 nedošlo ke změně organizační struktury a činnost ZPŠ tak byla realizována v souladu s Organizačním řádem, schváleným na společném zasedání Správní rady ZPŠ a Dozorčí rady ZPŠ 11. 12. 2018, který vstoupil v platnost dne 1. 1. 2019.

Z důvodu změny zákona č. 48/1997 Sb. byla Správní radou ZPŠ a Dozorčí radou ZPŠ v prosinci 2021 schválena úprava Organizačního řádu ZPŠ (účinná od 1. 1. 2022), spočívající v doplnění Revizní komise ZPŠ a Ústřední volební komise mezi orgány ZPŠ. Tyto změny však nemají vliv na organizační strukturu ZPŠ.

Obr. č. 1 Organizační struktura ZPŠ

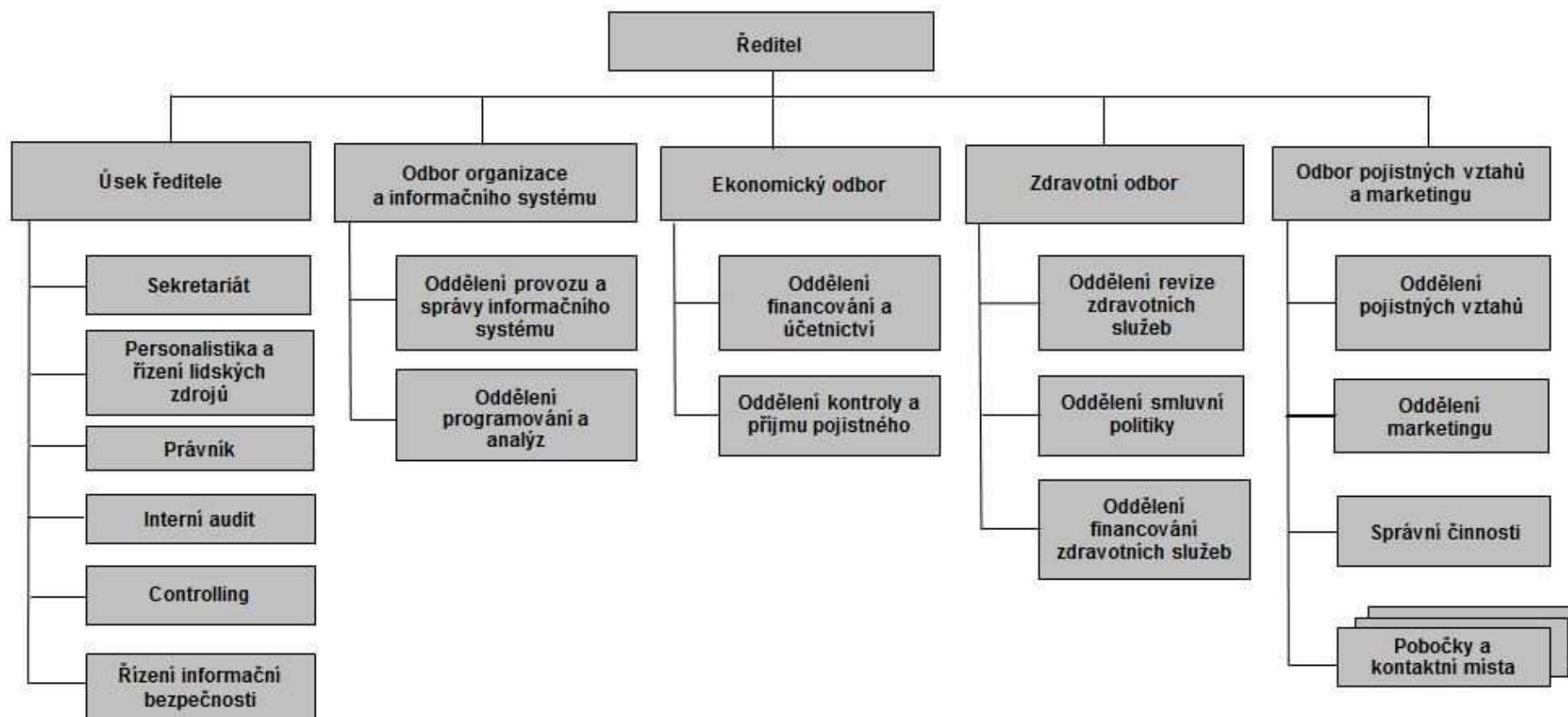

4.2 Informační systém ZPŠ

ZPŠ v roce 2021 s dostatečnou rezervou využívala technické vybavení, které průběžně obměňovala v posledních letech. To se týká serverové infrastruktury, koncových stanic a síťové infrastruktury. Veškerá technika dobře zvládala požadavky z rutinního či dávkového provozu a nebylo třeba výkonově nikterak intervenovat. Investice v oblasti technického vybavení nebyly v roce 2021 tedy nikterak významné a omezily se pouze na obnovu dvojice zálohovacích serverů. Tuto výměnu bylo nutné podstoupit s ohledem na stáří původních serverů, které překročily 8 let používání. Dále bylo zapotřebí doplnit notebooky a jeden stolní počítač typu AllInOne. Veškerá nově nakupovaná technika byla vybrána komisionálně na základě soutěže.

Prostřednictvím soutěže byl rovněž vybrán staronový dodavatel telefonních a datových spojení. Výběrové řízení bylo spuštěno z důvodu končící smlouvy s dodavatelem. Předmětem soutěže bylo zajištění pevných telefonních spojení, datových spojení mezi jednotlivými lokalitami a bezpečnostních systémů (firewall). V rámci výběrového řízení došlo k rozšíření zabezpečené infrastruktury i na pobočku v Jilemnici. Současně došlo k navýšení přenosových kapacit spojení, a to v některých případech i na dvojnásobek.

I díky výše uvedené změně pracoval informační systém v hodnoceném období bez významných problémů a s významnou rezervou pokrýval jak potřeby uživatelů, tak potřeby vyplývající z dávkového zpracování, které probíhalo mimo pracovní dobu a o víkendech. Veškerá klíčová zařízení byla zajištěna proti výpadku prodlouženou zárukou a sjednanou servisní podporou, která však nemusela být využita. Na správnou funkčnost dohlížel monitorovací systém, který na základě individuálně nastavených limitů včas dokázal varovat před blížícím se nedostatkem zdrojů či výpadky. Monitorovací systém sledoval všechny klíčové komponenty a vybrané ukazatele informačního systému ZPŠ na zhruba 1 530 místech. V případě kritických chyb alarmoval administrátory prostřednictvím GSM.

Ve spolupráci s externí advokátní kanceláří bylo zorganizováno jednací řízení s uveřejněním na dodavatele údržby, podpory a rozvoje informačního systému KIS. Do této soutěže byla zahrnuta i obnova příjmové části zdravotní pojišťovny. ZPŠ již započala realizaci tohoto projektu s vybraným dodavatelem začátkem roku 2022. Otevření možnosti rozvoje KIS v souladu se zákonem o zadávání veřejných zakázek umožňuje mimo jiné konsolidaci všech agend do jednoho uživatelského prostředí a nezávislost na vlastních podpůrných systémech.

Koncem roku 2021 došlo k migraci agend rejstřík smluv a registr objednávek z prostředí Lotus Notes do nového prostředí RIS.NET. Tímto krokem došlo jednak ke zvýšení uživatelského komfortu a jednak i k vyšší míře integrace těchto ekonomických modulů.

Pandemie koronaviru se dotkla oblasti programového vybavení. ZPŠ se podařilo vlastními silami úspěšně napojit na Portál pro předávání vyúčtování samotestování prostřednictvím zaměstnavatelů. Spolu s napojením byl realizován i validační modul, který kontroluje respektování nastavených obchodních podmínek. V případě jejich nedodržování se odesílá validační protokol spolu s korekcí, kterou zaměstnavatel vidí přímo v prostředí MiSi. Rovněž bylo potřeba velmi pružně reagovat na legislativní aktivity v oblasti výběru pojistného a zejména v oblasti úhrad za zdravotní služby, jakožto reakce

na KV. V této situaci se dobře osvědčil systém pro administraci parametrů poskytovatelů zdravotních služeb (dále jen PZS) pro nastavení financování, který začal být budován v roce 2018. Vzhledem ke změnám ve financování, které v roce 2021 probíhaly, by jejich realizace byla bez tohoto systému stěží zvládnutelná. Kultivován byl i systém pro revizi zdravotních služeb, který významnou měrou zvyšuje produktivitu revizní činnosti.

4.3 Kontrolní systém a systém interního auditu ZPŠ

4.3.1 Kontroly provedené vnějšími kontrolními orgány

V roce 2021 nebyla v ZPŠ zahájena žádná kontrola ze strany vnějších kontrolních orgánů vyjma plánované veřejnosprávní kontroly MZ ČR a MF ČR na téma „Postup veřejných zdravotních pojišťoven při akvizici nových pojištěnců“, která nebyla do konce roku 2021 ukončena.

V průběhu roku 2021 byly dokončeny 3 veřejnosprávní kontroly MZ ČR a MF ČR zahájené v roce 2019 a 2020, a to:

- › „Smluvní politika zdravotních pojišťoven“,
- › „Záštity a související otázky v oblasti marketingu a komunikace“,
- › „Vyřizování stížností (žádostí, námětů) na nedostupnost zdravotních služeb“.

Do konce roku 2021 nebyla dosud ukončena 1 veřejnosprávní kontrola MZ ČR a MF ČR a 1 šetření, konkrétně:

- › „Jiná činnost, než je provozování v.z.p. (zdaňovaná činnost)“,
- › „Preventivní prohlídky a screeningy“.

4.3.2 Kontroly uskutečněné vnitřními kontrolními orgány

V roce 2021 se uskutečnila celkem 3 zasedání RO ZPŠ.

Na těchto svých zasedáních v roce 2021 RO ZPŠ projednal celkem 22 případů za 1 091 621 Kč. Na základě důkladného posouzení podaných žádostí o odstranění tvrdosti bylo RO ZPŠ prominuto penále v plné výši u 20 případů a ve 2 případech bylo penále prominuto částečně (v obou případech šlo shodně o 50 %).

Všechny žádosti byly posuzovány individuálně a na základě všech dostupných podkladů.

Dle zákonného rozdělení kompetencí v oblasti odstraňování tvrdosti, která by se vyskytla při vyměření penále za prodlení s úhradou pojistného na veřejné zdravotní pojištění, Komise pro odstraňování tvrdosti projednala v roce 2021 na svých 5 zasedáních celkem 142 žádostí.

Komise pro odstraňování tvrdosti zaujímala stanovisko jako podklad pro rozhodnutí ředitele ZPŠ k žádostem o odstranění tvrdosti a prominutí povinnosti k úhradě penále,

jehož výše nedosáhla u plátce 20 000 Kč. Komise doporučovala stanovisko vůči pohledávkám ZPŠ za jednotlivými skupinami plátců pojistného z titulu penále v celkové částce 838 413 Kč. Ve 139 případech ZPŠ prominula předepsané penále v plné výši. Svým rozhodnutím ZPŠ potvrdila povinnost k úhradě dlužného penále ve 3 případech ve výši 18 156 Kč.

Kritéria pro zmírnění tvrdosti jsou dlouhodobě stabilní a jsou obdobná jako v případě RO ZPŠ. U plátců je přihlíženo k jejich sociální a zdravotní situaci.

Ve všech případech je však nezbytným předpokladem pro odstranění tvrdosti úhrada dlužné částky na pojistném na v.z.p., včasnost podání do nabytí právní moci rozhodnutí a v případě podnikatelských subjektů respektování platných principů veřejné podpory de minimis a neprohlášení insolvenčního řízení na plátce či jeho nevstoupení do likvidace.

4.3.3 Zaměření činnosti interního auditora

Od ledna 2021 zajišťoval výkon interního auditu jeden interní auditor. Interní audit je v rámci organizační struktury a v souladu se zákonem č. 320/2001 Sb., o finanční kontrole ve veřejné správě, ve znění pozdějších předpisů, přímo podřízen ředitelce ZPŠ.

Rámcem činnosti interního auditu byl plán interního auditu na rok 2021, jenž byl projednán ve Výboru pro audit ZPŠ a schválen ředitelkou ZPŠ. V rámci auditní činnosti byly, v souladu s plánem, realizovány tři audity, z toho dva řádné a jeden následný. Řádné audity byly zaměřeny na prověření účinnosti systému zařazování pojištěnců do kategorie osob bez zdanitelných příjmů (dále jen OBZP) včetně monitorování a vymáhání pohledávek a dále na kontrolu přijetí opatření z ukončených veřejnosprávních kontrol MZ ČR a MF ČR. Předmětem následného auditu navazujícího na řádný audit z roku 2020 bylo prověření přijetí a účinnosti opatření v oblasti systému kontrol registru pojištěnců a řídicí kontroly.

Na základě výsledků z provedených auditů vydal interní auditor celkem tři doporučení k přijetí opatření s termíny plnění v průběhu roku 2021. Všechna opatření byla ze strany odpovědných zaměstnanců přijata a přispěla ke zvýšení účinnosti řídicích a kontrolních mechanismů v auditovaných procesech.

Součástí auditní činnosti byla i spoluúčast interního auditora na realizaci třech interních auditů systému managementu jakosti ve vazbě na ČSN EN ISO 9001:2016 provedených na základě schváleného programu auditů systému managementu jakosti na rok 2021.

Výstupy z auditní činnosti za sledované období neidentifikovaly nedostatky závažného charakteru, které by zásadním způsobem ohrozily nebo znemožnily plnění hlavních úkolů a cílů ZPŠ.

Významný podíl činnosti interního auditu zaujímal průběžné poskytování konzultačních služeb, a to jak v rámci vykonávaných auditů, tak i mimo auditní činnost na základě individuálních požadavků zaměstnanců ZPŠ, zejména v souvislosti s přípravou a kontrolou podkladů pro veřejnosprávní kontroly MZ ČR a MF ČR, s přijímáním opatření z nich vyplývajících, dále v souvislosti s přijímáním opatření ke zjištění vnitřního

kontrolního systému, při tvorbě či aktualizaci interních norem, dále při tvorbě a realizaci programu interních auditů systému managementu jakosti. Při poskytování konzultačních služeb zachovával interní auditor nezávislost a objektivitu a nepřijímal řídicí odpovědnost. Interní auditor se účastnil porad vedení ZPŠ, jednání s externím auditorem v rámci ověřování roční účetní závěrky a jednání Výboru pro audit ZPŠ.

V oblasti metodické činnosti nebyly v roce 2021 provedeny žádné úpravy interních norem upravujících postavení a činnost interního auditu, neboť nedošlo ke změnám v příslušné legislativě.

V rámci profesního rozvoje absolvoval interní auditor druhou část základního kurzu pro interní auditory pořádaného ČIIA z. s. a MF ČR a obdržel osvědčení o absolvování základního kurzu v rámci Jednotného systému odborné přípravy úředníků veřejné správy v oboru finanční kontroly a interní audit.

Z ostatních činností prováděl interní auditor průběžnou správu elektronické databáze platných interních předpisů na Intranetu ZPŠ.

4.3.4 Popis systému provádění kontrol výběru pojistného a penále

Kontroly plátců pojistného

Zákon č. 592/1992 Sb., o pojistném na veřejné zdravotní pojištění, ve znění pozdějších předpisů, rozděluje plátce, kteří hradí toto pojistné přímo na účet zdravotní pojišťovny, do tří skupin, a to na zaměstnavatele, kteří hradí pojistné za své zaměstnance a odvádějí pojistné svých zaměstnanců, OSVČ a OBZP. V tomto členění byly v roce 2021 realizovány kontroly plateb pojistného na v.z.p.

Kontroly zaměstnavatelů

ZPŠ svými kontrolními zaměstnanci v průběhu roku 2021 provedla a uzavřela 301 fyzických kontrol u plátců pojistného – zaměstnavatelů. V rámci plánovaných kontrol byl uplatňován výběr plátců ke kontrole podle výše dluhu, s přihlédnutím k dalším faktorům, jako je neplnění oznamovacích povinností zaměstnavatele. ZPŠ vždy kontaktovala plátce a vyzývala ho k účinné spolupráci, zejména k předložení prvotních mzdových dokladů tak, aby mohla provést reálnou kontrolu plnění skutečné úhradové povinnosti plátce. Kontrolami zaměstnavatelských subjektů bylo v roce 2021 zjištěno a povinným plátcům v kontrolních protokolech vyčísleno dlužné pojistné ve výši 2 824 tis. Kč. Zároveň bylo v těchto kontrolních protokolech vyčísleno penále ve výši 708 tis. Kč.

Kontroly OSVČ

Kontroly plateb OSVČ byly prováděny při příležitosti předání přehledu o jejich příjmech a výdajích, tedy při konečném vyúčtování záloh či úhradě pojistného za rok 2020. Kontrolovány byly na účet ZPŠ došlé zálohy, jejich včasnost i závazky plátce z minulých období. Z celkového počtu 11 919 OSVČ, které byly v této kategorii ZPŠ evidovány, bylo v roce 2021 zkontrolováno 11 653 osob, tj. 97,8 % jejich počtu, a to v souvislosti s podáním vyúčtování OSVČ za rok 2020. Ostatní OSVČ, které nesplnily svou povinnost zúčtovat své zálohy či zaplatit pojistné za celý rok 2020, byly písemně vyzvány ke splnění

zákonné povinnosti a při jejich další nečinnosti přikročila ZPŠ k zákonným prostředkům předpisu pojistného v součinnosti zejména s finančními úřady, případně s Českou správou sociálního zabezpečení či za použití institutu pravděpodobné výše pojistného.

Kontroly OBZP

V agendovém systému jsou v této kategorii automaticky, v návaznosti na zadávané pojistné doby, generovány předpisy pojistného, které jsou vyhodnocovány vůči platbám pojistného. Dlužníci jsou pravidelně upomínáni a v případě jejich nečinnosti dochází postupně k vystavování výkazů nedoplatků, které jsou následně vymáhány dle stejných pravidel, jako u ostatních kategorií plátců. V kategorii OBZP jsou veškeré listiny obtížně doručitelné, je tedy častěji využíváno zákonné fikce doručení nebo způsob náhradního doručení veřejnou vyhláškou na úřední desce ZPŠ.

Vyhodnocení účinnosti využívání předpisu dlužného pojistného a penále „výkazy nedoplatků“ v porovnání s vystavováním platebních výměrů

V souladu s ustanovením § 53 odst. 2 zákona č. 48/1997 Sb., o veřejném zdravotním pojištění, ve znění pozdějších předpisů, využívala ZPŠ v roce 2021 možnost předepsat dlužné pojistné a penále výkazem nedoplatků. Institut výkazu nedoplatků se za dobu své účinnosti stal významným prostředkem předepisování dlužného pojistného a penále zejména u nesporných pohledávek, pro jeho vykonatelnost dnem doručení, a tedy velmi rychlou exekovatelnost dobrovolně nezaplacených pohledávek, pro krátkost lhůty na podání námitek ze strany povinného plátce pojistného či možnost bezproblémového zrušení výkazu ze strany ZPŠ. Výkaz nedoplatků také racionalizuje proces předepsání dluhu, neboť umožňuje, na rozdíl od platebních výměrů, předepsat současně jedním úkonem dlužné pojistné i penále za prodlení s úhradou tohoto pojistného. Ze všech těchto důvodů v roce 2021 ZPŠ výrazně více používala předpisu dlužných částek pojistného a penále formou výkazů nedoplatků než jejich vyměření platebními výměry.

Kategorie plátce		Pojistné		Penále	
		počet	(tis. Kč)	počet	(tis. Kč)
Platební výměry	zaměstnavatel	2	283	2	120
	OSVČ	121	10 171	121	10 799
	OBZP	0	0	0	0
Výkaz nedoplatků	zaměstnavatel	650	21 501	673	3 721
	OSVČ	675	16 699	698	12 724
	OBZP	1 395	28 344	1 514	17 293

Interní tabulka č. 1 – Vystavené platební výměry a výkazy nedoplatků

Vymáhací činnost

V roce 2021 pokračovala spolupráce s externí firmou na vymáhání pohledávek. Této firmě tak bylo předáno celkem 1 823 případů, kde dlužné pojistné činilo 54 036 tis. Kč a penále 36 585 tis. Kč.

Dále bylo uplatněno 17 soudních žalob za pohledávkami z titulu neuhrazených náhrad nákladů na hrazené zdravotní služby (regresy) v celkové výši 984 tis. Kč.

4.3.5 Odpisy dlužného pojistného, pokut a penále

Odepsání dluhu je upraveno v § 26c zákona č. 592/1992 Sb., ve znění pozdějších předpisů, kde jsou stanoveny podmínky, za kterých je pojišťovna oprávněna odepsat dlužné pojistné, pokuty a penále a přírážky k pojistnému. Návrhy pro odpis pojistného jsou předávány k posouzení interním předpisem zřízené Komisi pro odpis pohledávek.

Hlavními důvody pro odpis pohledávky jsou:

- › zrušení či ukončení konkursního či obecně insolvenčního řízení,
- › soudní vyrozumění o nedostatku nebo absenci jakéhokoli majetku zaručujícího úhradu pohledávky, tedy vymáhání by bylo bezvysledné,
- › námitka promlčení pohledávky, promlčení práva vymáhat,
- › úmrtí bez zanechání majetku.

Další možností odpisu je odstranění tvrdosti v případě penále. Pohledávky za penále nad 20 tis. Kč lze odepsat na základě pravomocného rozhodnutí RO ZPŠ, do 20 tis. Kč na základě taktéž pravomocného rozhodnutí ZPŠ o odstranění tvrdosti.

Prostřednictvím Komise pro odpis pohledávek, Komise pro odstraňování tvrdosti a RO ZPŠ v roce 2021 byly odepsány pohledávky v celkové výši 29 072 tis. Kč.

Odepsané pohledávky, u kterých nelze vyloučit uplatnění dalších nároků, jsou vedeny v podrozvahové evidenci. Ke dni 31. 12. 2021 je na podrozvahových účtech evidováno:

- › pojistné 622 tis. Kč,
- › penále 229 tis. Kč.

Celkem se jedná o pohledávky za 851 tis. Kč.

4.3.6 Vyhodnocení plnění oznamovací povinnosti zaměstnavatelů

Zaměstnavatelé jsou povinni dle § 25 odst. 3 zákona č. 592/1992 Sb., ve znění pozdějších předpisů, splnit svoji oznamovací povinnost k platbě pojistného na v.z.p. prostřednictvím podání měsíčního přehledu o výši pojistného za své zaměstnance. Pokud zaměstnavatel povinnost podání přehledu nesplní, znemožňuje určení vyměřovacího základu a stanovení reálné výše předpisu pojistného.

Kontrolu provádí ZPŠ měsíčně na základě sestav, které identifikují plátce ve skluzu s podáním přehledů. Zaměstnavatele ZPŠ vyzývá ke splnění povinnosti dopisem. Jako další řešení verifikace stavu pohledávek používá ZPŠ ustanovení § 25a výše uvedeného zákona, který jí dává možnost, na základě známých skutečností a zákonem daných postupů, stanovit pravděpodobnou výši pojistného (dále jen PVP). Tento postup nestanoví skutečnou výši pojistného, ale vytváří předpoklad pro vyměření platné sankce. To motivuje plátce k nápravě vadného stavu v zobrazení jeho povinností vůči ZPŠ. Použití PVP je dalším účinným prostředkem pro zjištění reálné výše předpisu pojistného.

4.3.7 Tvorba opravných položek s příslušností k jednotlivým fondům

Od roku 2010 lze při vyjádření úrovně hospodaření zdravotní pojišťovny a pro zkvalitnění Rozvahy použít institut opravných položek. ZPŠ vytvořila opravné položky k pohledávkám za plátcí pojistného na základě analýzy vymožitelnosti pohledávek ve výši 11 % za každých 90 dní po lhůtě splatnosti, což je stejné jako v roce 2020. Na základě kvalifikovaného odhadu vytvořila ZPŠ opravné položky k pohledávkám náhrad nákladů léčení neoprávněně vyčerpaných pojištěnci ZPŠ a náhrad nákladů na hrazené služby.

4.4 Zdravotní politika a revizní činnost

4.4.1 Zdravotní politika

Cíle zdravotní politiky ZPŠ naplňuje podle stanovené Strategie pro období 2018–2022. Období roku 2021 bylo výrazně poznamenáno dopady pandemie COVID-19, přesto se podařilo udržet finanční stabilitu, zajistit místní a časovou dostupnost zdravotních služeb rozšířením sítě smluvních poskytovatelů, zvýšit kvalitu poskytovaných zdravotních služeb, aktualizovat motivační systémy a rozšířit nabídku preventivních programů pro své pojištěnce. ZPŠ využívá výhod regionálního postavení v oblastech svého zájmu s vazbou na společnost ŠKODA AUTO a.s. Stálou snahou ZPŠ je udržovat nadstandardní vztahy se všemi svými smluvními partnery. Zároveň ZPŠ využívá moderní formy komunikace, aby zjednodušila kontakt s klienty a získala tak zpětnou vazbu o spokojenosti klientů např. cestou využití aplikace „Karta mého srdce“. Toto vše umožňuje flexibilně reagovat na měnící se potřeby klientů v oblasti poskytování zdravotních služeb. Regionální působení ZPŠ se jeví v tomto směru jako velká výhoda. Díky tomu se také daří čelit riziku zhoršené dostupnosti zdravotních služeb pro pojištěnce, které je patrné zejména v okrajových nebo ve vyloučených oblastech ČR, a to hlavně v primární péči v odbornostech stomatology a praktického lékařství pro děti a dorost.

Stanovení mechanismů úhrad používaných v jednotlivých segmentech zdravotních služeb v roce 2021, včetně uplatněných regulačních mechanismů pro rok 2021 vycházelo z vyhlášky č. 428/2020 Sb., o stanovení hodnot bodu, výše úhrad hrazených služeb a regulačních omezení pro rok 2021 (dále jen ÚV). Na úhrady zdravotních služeb měly dále dopad změny v aktualizovaném znění Seznamu zdravotních výkonů s bodovými hodnotami pro rok 2021 a úpravy v Cenovém předpisu MZ ČR o regulaci cen poskytovaných hrazených služeb. Financování roku 2021 bylo dále ovlivněno vládními opatřeními a vydáním kompenzačního zákona č. 160/2021 Sb. a následně KV, která reagovala na změny produkce zdravotních služeb v jednotlivých segmentech souvisejícími s pandemií onemocnění COVID-19. Celkový dopad bude možno vyhodnotit až po závěrečném vyhodnocení péče roku 2021.

Mechanismy úhrad používané v jednotlivých segmentech zdravotních služeb v roce 2021, včetně uplatněných regulačních mechanismů

Pro financování poskytovaných služeb bylo v roce 2021 využito pro některé segmenty zákonné možnosti v souladu s ustanovením § 17 odst. 5 zákona č. 48/1997 Sb., o veřejném zdravotním pojištění, ve znění pozdějších předpisů, kdy není vyloučena možnost jiného způsobu úhrady odlišného od ÚV za účelem zlepšení kvality a dostupnosti zdravotních služeb pro pojištěnce. Podmínkou tohoto postupu byla dohoda

ZPŠ na těchto principech se zástupci PZS a udržení finančních zdrojů odsouhlasených ve ZPP na rok 2021. Regulované způsoby úhrad byly uplatněny u ambulantních PZS se statisticky významným počtem unikátně ošetřených/unikátně převezených pojištěnců (dále jen UOP) nebo podle stanovené výše celkové roční úhrady z referenčního nebo hodnoceného období. Zároveň je využíváno ustanovení ÚV umožňující individuální postup při celkovém vyhodnocení, když dojde u PZS v průběhu roku 2021 k významnému, zřetelnému nárůstu rozsahu a struktury hrazených služeb mající zásadní dopad do financování hrazených služeb. Pokud PZS tyto změny řádně písemně odůvodní, případně doloží na společném jednání nejpozději v termínu vyhodnocení zdravotních služeb a jeho konečného vypořádání za rok 2021, ZPŠ tyto důvody na základě objektivního posouzení částečně či plně uzná, a následně může PZS upravit výši konečného vyhodnocení roku 2021 nebo upravit referenční hodnoty služeb pro následující období.

Způsoby úhrad v jednotlivých skupinách PZS:

Obecné nastavení úhrad vycházelo z platné ÚV a konečné vyhodnocení proběhne i podle případně aktualizovaných parametrů KV v souladu s kompenzačním zákonem č. 160/2021 Sb.

Skupina poskytovatelů v oboru všeobecného praktického lékařství a praktického lékařství pro děti a dorost

Úhrada byla realizována diferencovanou nebo modifikovanou kombinovanou kapitačně výkonovou platbou ve vazbě na plnění podmínek pro zvýšení základní kapitační sazby, podle komplexní nákladovosti a podle počtu registrovaných pojištěnců. Systém úhrady byl doplněn motivační platbou vycházející z aktualizovaného bonifikačního systému se smluvně dohodnutými parametry dostupnosti a kvality zdravotních služeb, kde bylo sledováno provádění preventivních prohlídek, péče o chronicky nemocné, racionální preskripce antibiotik, užití rychlé diagnostiky a dalších parametrů. Celková úhrada byla zvyšována školitelům za zajištění lékařské pohotovostní služby a za zdravotní výkony nezahrnuté do kapitační platby. U PZS neregistrujících pojištěnce ZPŠ proběhla úhrada výkonovým způsobem s dohodnutou hodnotou bodu.

Obor zubního lékařství

Úhrada hrazených služeb probíhala výkonovým způsobem v souladu se stanovenou výší úhrad a podle číselníku stomatologických výrobků neregulovaným způsobem s možností navýšení úhrad podle motivačních kritérií pro sledování sanace zubů u dětí předškolního věku a za zajištění pohotovostní služby.

Obor specializovaných ambulantních služeb

Úhrada u PZS s velkým objemem poskytovaných služeb byla realizována regulovaným výkonovým způsobem se zohledněním za zlepšení dostupnosti a kvality péče a za ošetření mimořádně nákladných pojištěnců. U vybraných PZS byla dohodnuta tzv. balíčková úhrada za výkony jednodenní péče. U PZS poliklinického typu úhrada probíhala výkonovým způsobem. U vybraných odborností a objemově malých PZS probíhala úhrada neregulovaným výkonovým způsobem.

Smluvní poskytovatelé hemodialyzační zdravotní péče

Úhrada probíhala neregulovaným výkonovým způsobem s bonifikací při splnění kvalitativních kritérií.

Odbornosti 603 a 604 (gynekologické služby)

U PZS se statisticky významným počtem UOP byla úhrada realizována regulovaným způsobem. Součástí systému byla též zavedená tzv. balíčková úhrada za péči o těhotné. U PZS, kteří neošetřili statisticky významný počet UOP, byla realizována úhrada neregulovaným způsobem výkonově (včetně ZUM a ZULP).

Diagnostické zdravotní služby

Způsob úhrady zdravotních služeb u PZS se statisticky významným počtem UOP probíhal v ročním regulovaném systému. Pro úhradu vyjmenovaných metod autorské odbornosti 816 - laboratoř lékařské genetiky byla dohodnuta pravidla pro vykazování mezi odbornou společností a zdravotními pojišťovnami. U ostatních poskytovatelů probíhala úhrada výkonovým způsobem bez dalších regulací.

Rehabilitační služby

U PZS se statisticky významným počtem UOP probíhala úhrada regulovaným způsobem v ročním režimu se zohledněním nákladných pojištěnců podle vykázané diagnózy a kvality poskytovaných služeb podle poměru vybraných vykazovaných výkonů. Úhrada zdravotních služeb u ostatních PZS probíhala po celý rok výkonovým způsobem bez dalších regulací.

Hrazené služby v odbornosti 911, 914, 916, 921, 925 (všeobecná sestra, psychiatrická sestra, nutriční terapeut, porodní asistentka a sestra domácí péče)

U PZS se statisticky významným počtem UOP probíhala úhrada regulovaným způsobem v ročním režimu se zohledněním nákladných pojištěnců a poměru vykazování vybraných výkonů. Úhrada zdravotních služeb u ostatních PZS probíhala po celý rok výkonovým způsobem bez dalších regulací se stanovenými hodnotami bodu.

Hrazené služby poskytované poskytovateli v odbornosti 926 pro domácí paliativní péči o pacienta v terminálním stavu podle § 22 zákona č. 48/1997 Sb.

Úhrada probíhala v souladu s výše uvedenou legislativou výkonovým způsobem.

Smluvní poskytovatelé zdravotnické záchranné služby, poskytovatelé přepravy pacientů neodkladné péče a poskytovatelé lékařské pohotovostní služby

Úhrada probíhala neregulovaným výkonovým způsobem podle platné legislativy.

Přepravní zdravotní služby, zdravotnická záchranná služba a lékařská služba první pomoci – odbornost 003

Úhrada zdravotnické záchranné služby, lékařské služby první pomoci a přeprava pacientů neodkladné péče probíhala výkonovým způsobem bez regulace výkonu č. 06714 (aplikace medicínálního kyslíku).

Smluvní poskytovatelé lázeňské léčebně rehabilitační péče a ozdravovny

Ceny služeb za jeden den pobytu pro rok 2021 byly určeny smluvními cenovými ujednáními s jednotlivými PZS při možnosti využití zálohových plateb v souladu s ustanoveními kompenzačního zákona.

Smluvní poskytovatelé lékařské péče (dále jen PLP)

Způsob vykazování a úhrady výkonu č. 09552 (signální výkon vydání léčivého přípravku za recept) probíhal ve výši stanovené ÚV. Nad rámec ÚV byly bonifikovány lékárny v regionech se zhoršenou dostupností lékařské péče a zajišťující nepřetržitou službu. V rámci konečného finančního vyhodnocení bude uhrazena digitalizace tištěného receptu.

Hrazené služby poskytované následné lůžkové péče, dlouhodobé lůžkové péče, zvláštní lůžkové péče dle § 5 odst. 2 úhradové vyhlášky a § 22 písm. c) zákona č. 48/1997 Sb.

Výše úhrad se stanovila paušální sazbou za jeden den hospitalizace pro každou kategorii pacienta a typ ošetrovacího dne (dále jen OD) ve stanovené výši. U objemově významných PZS s následnou intenzivní péčí, dlouhodobou intenzivní ošetrovatelskou péčí a následnou ventilační péčí byl případně dohodnut princip časové délky pobytu se stanovením podmínky předchozího souhlasu revizního lékaře pro plnou úhradu hospitalizace delší než 190 dní. Úhrada ambulantní péče a zvláštní ambulantní péče podle § 22 písm. c) a e) zákona č. 48/1997 Sb. s výjimkou úhrady takové péče poskytnuté poskytovatelem zvláštní lůžkové péče vycházela z principů stanovených ve vyhlášce, případně byla realizována výkonovým způsobem úhrady u PZS, který ošetřil 30 a méně pojištěnců. Pro zvláštní ústavní péči poskytovanou v zařízeních hospicového typu podle § 22a zákona č. 48/1997 Sb. se realizovala úhrada dle Seznamu zdravotních výkonů a ÚV bez dalších omezení.

Hrazené zdravotní služby poskytnuté zahraničním pojištěncům byly hrazeny v souladu s ÚV jako pro české pojištěnce podle Seznamu zdravotních výkonů bez zahrnutí kontrolních parametrů.

Úhrada neodkladné zdravotní péče poskytované pojištěnci ZPŠ v cizině a přeshraniční péče probíhala dle ustanovení platného Věstníku MZ ČR.

Neodkladná zdravotní péče poskytovaná nesmluvními PZS

PZS v oboru zubního lékařství byly hrazeny neodkladné zdravotní služby dle příslušné přílohy ÚV, resp. KV. Ostatní zdravotní služby byly hrazeny podle Seznamu zdravotních výkonů s hodnotou bodu dle ustanovení platného Věstníku MZ ČR.

Úhrada zdravotnických prostředků a léčivých přípravků probíhala podle platných číselníků Svazu zdravotních pojišťoven České republiky (dále jen SZP ČR), případně číselníků Všeobecné zdravotní pojišťovny České republiky, kde číselník SZP ČR podmínky úhrady nezveřejňuje.

Do kalkulace regulací preskripce léčivých přípravků pro referenční i hodnocené období nebyla zahrnuta hodnota výkonu č. 09552 (signální výkon výdeje léčivého přípravku na recept).

Smluvní poskytovatelé akutní lůžkové péče

1. Počty jednotlivých typů uzavřených dodatků u nemocnic:

Podle způsobu financování byli rozděleni do třech typů:

- › Poskytovatelé akutní lůžkové péče s velkým objemem služeb
- › Poskytovatelé akutní lůžkové péče se středním objemem služeb
- › Poskytovatelé akutní lůžkové péče s malým objemem služeb

Poskytovatelé akutní lůžkové péče s velkým objemem služeb

Cenový dodatek s vícesložkovým a regulovaným způsobem úhrad byl uzavřen v roce 2021 s celkem 27 poskytovateli. Zdravotní služby byly těmto PZS hrazeny v průběhu celého roku 2021 prostřednictvím měsíčních předběžných zálohových plateb ve stanovené výši a byly rozděleny podle jednotlivých složek úhrad na individuálně smluvně sjednanou péči, limit pro biologickou léčbu, úhradu formou případového paušálu, paušální úhradu, úhradu vyčleněnou z paušální úhrady a ambulantní složku úhrady. U ambulantních služeb poskytovaných lůžkovými poskytovateli bylo ohodnocení výkonů hodnotami bodu, které byly platné pro ostatní poskytovatele ambulantních služeb. Regulační mechanismy, včetně upcodingu, vycházely z principů stanovených v ÚV, resp. KV. U objemově největšího smluvního partnera, Oblastní nemocnice Mladá Boleslav, a.s., nemocnice Středočeského kraje (dále jen ONMB), byl ZPŠ realizován na základě dohody audit určený ke sledování plnění kritérií kvality, spokojenosti a dostupnosti péče. Zálohovým způsobem byly také financovány tři psychiatrické nemocnice splňující podmínky transformačního plánu.

Poskytovatelé akutní lůžkové péče se středním objemem služeb

U této skupiny úhrada za hospitalizační případy probíhala výkonovým způsobem s jednotnou hodnotou bodu odsouhlasenou PZS a ambulantní péče dle jednotlivých odborností v souladu s ÚV. V rámci konečného finančního vyhodnocení dojde k přepočtu dle DRG a platné legislativy. Tímto způsobem bylo hrazeno 20 poskytovatelů.

Poskytovatelé akutní lůžkové péče s malým objemem služeb

U této skupiny úhrada probíhala výkonovým způsobem s hodnotou bodu společnou pro lůžkovou i pro ambulantní péči ve výši dle ÚV bez dalších regulačních mechanismů. V rámci konečného finančního vyhodnocení dojde k přepočtu hospitalizačních případů dle DRG v souladu s KV. Takto bylo hrazeno 90 poskytovatelů.

2. Struktura a objem individuálně smluvně sjednané úhrady (balíčků) vyjma centrové péče

V průběhu roku 2021 byly aktualizovány ceny tzv. balíčkových výkonů a výkonů pro jednodenní chirurgii pro poskytovatele ambulantních i lůžkových služeb, kteří o tuto formu financování požádali. ZPŠ nabízí celkem 53 tzv. balíčkových výkonů s kódy ZPŠ vycházejících z jednotných kalkulací. Celkově touto formou byla realizována péče v částce 32 993 tis. Kč, což je o 26 % méně než v roce 2020 (44 303 tis. Kč), a to z důvodu celkové změny v oblasti vykazování některých specifických výkonů, u kterých PZS přešli na úhradu dle DRG.

Objem individuálně sjednané složky úhrady v lůžkových PZS činil v roce 2021 celkem 15 814 tis. Kč. Z toho největší podíl představovaly výkony ambulantní operace katarakty ve výši 7 081 tis. Kč a výkony implantací chlopně (TAVI) ve výši 4 583 tis. Kč.

U poskytovatelů specializovaných ambulantních služeb byla v oblasti balíčkových výkonů vykázána péče v objemu 16 819 tis. Kč, z čehož nejvyšší objem, stejně jako u lůžkových zařízení, představovaly ambulantní operace katarakty ve výši 10 552 tis. Kč a vyšetření OCT ve výši 3 201 tis. Kč.

Ostatní PZS vykázali péči v rámci balíčkových úhrad ve výši 360 tis. Kč.

Z hlediska nákladové efektivity je porovnání hodnoty nákupu a hodnoty výkonové vzhledem k platným úhradovým mechanismům (přepočtu dle DRG) velmi obtížné.

3. Využívání indikátorů kvality, zhodnocení kvality a dodržování klinických standardů pro mechanismy úhrad a jejich regulací pro ambulantní i lůžkovou péči

V roce 2021 ZPŠ pokračovala v realizaci bonifikace praktických lékařů na základě sledování a hodnocení kvality péče podle dohodnutých parametrů. Hodnocení kvality a dostupnosti zdravotních služeb probíhalo zároveň i u největšího poskytovatele akutních lůžkových služeb v ONMB cestou celoročního auditu kvality ošetrovatelské péče.

Parametry určené pro sledování prevencí pojištěnců ve věku od 40-80 let byly hodnoceny u 71 325 pojištěnců. Dohodnutá kritéria byla dosažena ve 4. čtvrtletí 2021 v 52,6 % sledovaných případů. Správnost postupů při léčbě chronických onemocnění byla kladně vyhodnocena u pojištěnců s diabetem ve 28,1 %, s dyslipidemií v 79,8 %, s hypertenzí v 55,5 % a u nově zařazené diagnózy prediabetes v 56,0 %. Obecně nedošlo v průběhu roku 2021 k výraznému poklesu hodnocených pojištěnců ani plnění kritérií. Podobně byla hodnocena i kritéria u praktických lékařů pro děti a dorost. Plnění parametrů počtu preventivních prohlídek se pohybovalo v roce 2021 na úrovni 96 % a zároveň byla realizována bonifikace za správné užití tzv. rychlé diagnostiky.

Na ambulancích a na lůžkových odděleních ONMB bylo zrealizováno 11 auditů. Provádění auditů se řídilo Metodickým pokynem č. 2021/2-2/ZO. Pro ambulantní část bylo stanoveno 6 hodnotících kritérií a pro lůžkovou část 3 okruhy kritérií s celkem 19 hodnotícími kritérii.

4. Počet nemocnic, které poskytují „centrovou péči“ a objem péče poskytnutý v předběžných úhradách za tuto péči v roce 2021

Tzv. "centrová léčba" byla poskytnuta pojištěncům ZPŠ na celkem 46 pracovištích, z toho bylo 24 lůžkových a 22 ambulantních. ZPŠ za tuto léčbu vynaložila celkem 324 401 tis. Kč, došlo k meziročnímu navýšení nákladů v této oblasti o 43 581 tis. Kč, tedy o 15,52 %. ZPP na rok 2021 byl překročen o 1,15 %. Důvodem je nárůst počtu takto léčených pojištěnců o 122 a nárůst nákladů za léčení novými léčivými přípravky a za rozšíření ambulantních center pro léčbu migrény, Crohnovy choroby, v oftalmologii a revmatologii. Dále narostly náklady v onkologii za léčbu nádorů prsu, ledvin, melanomu a v léčbě roztroušené sklerózy a náklady za speciální léčivé přípravky, v některých případech schvalované mimo indikační omezení tzv. na § 16.

Mezi objemově největší centra zabezpečující biologickou léčbu pro pojištěnce ZPŠ patří Všeobecná fakultní nemocnice Praha, Fakultní nemocnice Motol, ONMB a Revmatologický ústav Praha.

5. Sledování efektivního využívání předepisovaných léků, zdravotnických prostředků, indukované péče a sledování extramurální péče – reporty

Při kontrole vyúčtovaných léčivých přípravků a zdravotnických prostředků se ZPŠ zaměřovala na skutečnost, zda byly dodržovány aktuálně platné výše úhrad z v.z.p. a zda byla dodržena platná legislativa určující podmínky pro preskripci i výdej stanovených Státním ústavem pro kontrolu léčiv (dále jen SÚKL) podle zákona č. 48/1997 Sb., ve znění pozdějších předpisů. Zvlášť byly vyhodnocovány náklady vynaložené ve specializovaných centrech stanovených vyhláškou. Průběžně bylo kontrolováno dodržování stanoveného preskripčního a indikačního omezení a preskripce léků na recepty v době hospitalizace pacienta. U zdravotnických prostředků byla pozornost zacílena zejména na nejnákladnější skupiny např. pomůcky při inkontinenci, stomické pomůcky a pomůcky pro diabetiky. Ke kontrole byl využíván program pro revizi elektronických receptů. Pro podporu racionálního předepisování léků byly na vyžádání jednotlivých PZS zasílány v měsíčních intervalech informace o tzv. lékovém auditu. Tento systém hodnotí preskripci pojištěnců ve vazbě na celé spektrum předepsaných léků podle lékových interakcí, lékových přesahů, polypragmazie a s ohledem na optimalizaci doplatků. Uvedený informační nástroj využívalo v průběhu roku 2021 celkem 166 PZS a bylo rozesláno dalších celkem 919 souborů.

ZPŠ se dále věnuje kontrole předepisovaných léčivých přípravků obsahujících léčivé látky mající omamné a psychotropní účinky s cílem minimalizovat vznik závislosti na těchto léčivech a zabránit jejich zneužívání. Kontroly byly také zaměřeny na dodržování podmínek pro vykazování léčiv vázaných smlouvou na specializovaná centra. Vyhodnocování centrové péče probíhalo čtvrtletně, spolu se sledováním vynaložených nákladů léků na léky podle jednotlivých segmentů, receptů schvalovaných revizními lékaři apod.

ZPŠ se aktivně věnuje dodržování zásad racionálního a účelného předepisování antibiotik s cílem zamezit riziku nárůstu rezistence na antibiotickou terapii. Dodržení správné praxe preskripce antibiotik je ze strany ZPŠ bonifikováno u praktických lékařů. Zástupce ZPŠ je členem Centrální koordinační skupiny Národního antibiotického programu za SZP ČR. Zúčastňoval se tak pracovních setkání této odborné skupiny, tvorby Národního antibiotického programu na následující období, Seznamu esenciálních antibiotik i dalších aktivit.

Kontroly podléhaly také případy, kdy úhrada stanovená SÚKL převyšovala konečnou cenu, tzn. cenu pro konečného spotřebitele. V případě doprodejů bylo postupováno v souladu s platným Cenovým předpisem MZ ČR.

Ve spolupráci se SÚKL ZPŠ zpracovává řadu úkolů např. stanoviska k výzvám při správních řízeních, při stanovování maximální ceny a podmínek úhrad léčiv a PZLÚ. Dále byla vypracovávána vyjádření k návrhům Opatření obecné povahy SÚKL, zejména týkající se úhrady individuálně připravovaných léčivých přípravků.

Postupně byla zaváděna administrace elektronických žádank pro schvalování žádostí pro podání a na úhradu specifických léčiv a zdravotnických prostředků.

V průběhu roku byla administrována řada dalších tzv. risk sharingových smluv uzavřených mezi držitelem registrace vybraných léčivých přípravků a ZPŠ s cílem šetřit prostředky v.z.p. K 31. 12. 2021 evidovala ZPŠ 93 těchto platných smluv, z toho v průběhu roku 2021 bylo podepsáno 33 nových risk sharingových smluv. Úspora finančních prostředků činila 7 802 tis. Kč.

Přehled regulačních poplatků a doplatků

ř.	Ukazatel	m. j.	Rok 2021				
			I. Q	II. Q	III. Q	IV. Q	Celkem
1.	Počet pojištěnců, kteří v daném období překročili zákonný limit ²⁾	osoby	2 651	5 098	6 935	9 241	23 925
2.	Částka, o kterou byl překročen zákonný limit (vrátky) ³⁾	tis. Kč	1 230	2 767	3 616	3 923	11 536
3.	Celková částka za regulační poplatky ve výši 90 Kč (vykázán výkon 09545)	tis. Kč	357	515	622	570	2 063
4.	Celková částka za započitatelné doplatky na léky a potraviny pro zvláštní účely	tis. Kč	9 686	10 018	9 432	10 441	39 577

Poznámky:

- 1) V jednotlivých čtvrtletích budou vykazovány údaje pouze za vyznačené období.
- 2) Jedná se o počet "vrátek" provedených v daném období.
Pokud pojištěnec obdrží více vrátek, je v každém období, za které mu byly vrátky vráceny, evidován.
- 3) Vazba na ř. 10 přílohy č. 11

4.4.2 Revizní činnost

Kromě standardně nastavených procesů v oblasti revizní činnosti byly fyzické a administrativní kontroly zaměřeny na prověření správnosti vykazování péče poskytnuté v souvislosti s přijatými opatřeními k řešení pandemie. Vlastní opatření byla průběžně zveřejňována a aktualizována na webových stránkách ZPŠ. Pandemie COVID-19 omezila částečně provádění fyzických kontrol u PZS, přesto bylo realizováno 11 těchto kontrol hlavně cílených na vykazování nových kódů výkonů určených pro distanční péči a pro vykazování antigenního testování. Pod novými odbornostmi byly zavedeny nové výkony a byla nasmlouvána odběrového místa určená k vyšetření COVID-19. Metodika vykazování byla průběžně komunikována s PZS. Efektivita revizní činnosti se výrazně zlepšila po umožnění validace přes systém ISIN ke konci roku 2021. Zároveň ZPŠ zaznamenala zvýšený zájem o informace ze strany pojištěnců v souvislosti s pandemií COVID-19 k testování a očkování.

Základní kontrolní a revizní činnost u vyúčtovaných zdravotních služeb a při schvalování žádank byla realizována prostřednictvím programu CUeR 2018 („Vitštajn“) a některé specifické agendy s využitím aplikace informačního systému KIIS. Revizní pracovníci také spolupracovali na smluvní agendě tím, že prováděli kontrolu personálního a přístrojového vybavení poskytovatelů. Kontrola probíhala v rámci administrace digitální Přílohy č. 2 nebo klasicky v písemné formě vždy s následnou centrální archivací v informačním systému. Efektivitu revizní činnosti podporuje využívání interně vytvořených programů jako je DRG Viewer pro kontrolu nemocničního segmentu, AMB

Viewer pro kontrolu ambulantního segmentu a komplementu a případně FIN Vieweru ke sledování změn v objemu vykázaných zdravotních služeb. Zjištění z těchto aplikací jsou podnětem k dalším kontrolám nebo slouží jako podklad pro rozhodování k žádostem o zohlednění regulací. Pro průběžné sledování efektivity revizní a kontrolní činnosti byl nastaven nový systém, který mimo jiné jednoznačně potvrzuje nebývalý trend nárůstu schvalovacích činností v posledních letech, proto bylo nutno přistoupit ke změně organizace některých procesů.

V regresním řízení (vymáhání náhrad na léčení za povinným) bylo v roce 2021 nově vypsáno 280 nových výzev v celkové hodnotě 16 741 tis. Kč (pro porovnání, v roce 2020 bylo vypsáno 338 výzev v hodnotě 14 086 tis. Kč) a ZPŠ vymohla v roce 2021 celkem 9 567 tis. Kč.

Ke schválení návrhů na lázeňskou léčebně rehabilitační péči a návrhů na léčebně rehabilitační péči bylo v roce 2021 přijato celkem 1 719 návrhů (v roce 2020 bylo přijato 1 647 návrhů), z toho 33 návrhů bylo upraveno z komplexní léčby na příspěvkovou a 39 bylo zamítnuto z důvodu, že návrhy neodpovídaly indikačním podmínkám. Schváleno bylo tedy 1 680 těchto návrhů, z nichž pojištěnci ZPŠ absolvovali v průběhu roku celkem 1 434. Konkrétně se jednalo o 1 075 pobytů v zařízeních lázeňské péče (z toho 998 v rámci komplexní léčby a 77 v rámci léčby příspěvkové), 347 v odborných léčebných ústavech a 12 v rámci ozdravenské péče o děti.

V rámci běžných činností byla také prováděna šetření v souvislosti s dotazy a podněty klientů týkajících se údajů v jejich individuálních účtech či informací uvedených v aplikaci „Karta mého srdce“. Rovněž byly řešeny dotazy a podněty ze strany pojištěnců a PZS týkající se oblasti léků a zdravotnických prostředků.

4.5 Pohledávky

ZPŠ nemá ve své evidenci pohledávky za PZS po lhůtě splatnosti.

4.6 Smluvní politika, síť smluvních poskytovatelů zdravotních služeb

V průběhu roku 2021 bylo uzavřeno 504 nových smluv s PZS a u 554 stávajících smluv došlo ke změnám či úpravám jejich rozsahu s cílem řádně zajistit místní a časovou dostupnost zdravotních služeb. Schvalovacím procesem digitální formou prošlo 37 493 příloh č. 2 (nasmlouvání výkonů, personálního a technického vybavení). Průměrně tedy bylo denně zasláno 149 dokumentů vyžadujících schvalovací proces. Ke dni 31. 12. 2021 měla ZPŠ 8 159 smluvních partnerů.

V souvislosti s pandemií COVID-19 výrazně stoupla agenda v oblasti smluvních vztahů. Byla nasmlouvána odběrová místa a centra, byly prováděny úpravy kapacit jednotlivých pracovišť a administrovány výkony určené pro očkování a testování na COVID-19. Z důvodu vydání KV bylo nutné provést kontroly nositelů výkonů u vybraných smluvních poskytovatelů.

Realizace procesu financování zdravotních služeb vycházela z Příkazu ředitele č. 2021/01-1 „Financování hrazených zdravotních služeb v roce 2021“. Sjednané výše a podmínky úhrad pro jednotlivé segmenty byly rozeslány smluvním partnerům v r. 2021

v celkem 7 067 dodacích, z toho nebylo vráceno 383 dodatků, návratnost tedy činí 94,58 %.

4.6.1 Místní a časová dostupnost hrazených služeb

Smluvní politika ZPŠ se zaměřovala hlavně na zabezpečení sítě PZS v primární péči, především v oblasti zubního lékařství, kde nejvíce zjišťujeme riziko zhoršené dostupnosti. Posuzování případného rozšíření této sítě probíhalo podle aktualizovaného metodického postupu ZPŠ při uzavírání, změnách a ukončení smluv pro poskytování a úhrady zdravotních služeb a upraveného Příkazu ředitele č. 2021/04-1 „Zřízení a činnost komise pro uzavírání smluvních vztahů“. Zástupci ZPŠ se účastnili pravidelně výběrových řízení, popřípadě iniciovali jejich vyhlášení. Smluvní a cenová ujednání s jednotlivými PZS byla podle platné legislativy průběžně zveřejňována na webových stránkách ZPŠ.

Stav smluvní sítě PZS s uvedením meziročních změn je uveden v následující tabulce.

Soustava smluvních poskytovatelů zdravotních služeb

ř.	Kategorie smluvních poskytovatelů zdravotních služeb	Počet PZS Skutečnost k 31. 12. 2021	Počet PZS Skutečnost k 31. 12. 2020	Skutečnost 2021/ Skutečnost 2020 (v %)
1.	Ambulantní poskytovatelé zdravotních služeb	5 484	5 319	103,1
	z toho:			
1.1	Praktický lékař pro dospělé (odbornost 001)	856	838	102,1
1.2	Praktický lékař pro děti a dorost (odbornost 002)	449	444	101,1
1.3	Praktický zubní lékař (odbornosti 014-015)	1 085	1 067	101,7
1.4	Ambulantní specialisté celkem	1 838	1 780	103,3
1.5	Domácí služby (odbornosti 911, 914, 916, 921 a 925-926)	119	99	120,2
1.5.1	z toho: domácí péče (odbornost 925)	95	79	120,3
1.6	Rehabilitační poskytovatelé zdravotních služeb (odbornosti 902 a 917)	334	319	104,7
1.7	Poskytovatelé zdravotních služeb komplementu (odbornosti 222, 801-802, 806-810, 812-819 a 823)	203	199	102,0
	z toho:			
1.7.1	poskytovatelé zdravotních služeb radiologie a zobrazovací techniky (odbornosti 806 a 809-810)	122	116	105,2
1.7.2	soudní lékařství (odbornost 808)			
1.7.3	patologie (odbornosti 807 a 823)	9	10	90,0
1.8	Ostatní ambulantní pracoviště	600	573	104,7
2.	Lůžkoví poskytovatelé zdravotních služeb celkem	348	344	101,2
	z toho:			
2.1	Nemocnice	155	151	102,6
2.2	Odborné léčebné ústavy (kromě léčen dlouhodobě nemocných a poskytovatelů zdravotních služeb vykazujících výhradně kód OD 00005)	62	62	100,0
2.2.1	v tom: psychiatrické (OD 00021, OD 00026)	22	23	95,7
2.2.2	rehabilitační (OD 00022, OD 00025, OD 00027)	26	25	104,0
2.2.3	pneumologie a ftizeologie (TRN) (vykazující kód OD 00023, OD 00028)	9	9	100,0
2.2.4	ostatní	7	7	100,0
2.3	Léčebny dlouhodobě nemocných celkem (vykazující kód 00024)	74	74	100,0
2.3.1	v tom: samostatní poskytovatelé zdravotních služeb	74	74	100,0
2.3.2	začleněné v rámci jiných poskytovatelů zdravotních služeb			
2.4	Ošetrovatelská lůžka (vykazující kód 00005)	46	46	100,0
2.4.1	v tom: samostatní poskytovatelé zdravotních služeb	46	46	100,0
2.4.2	začleněné v rámci jiných poskytovatelů zdravotních služeb			
2.5	Lůžka ve speciálních lůžkových zařízeních hospicového typu (vykazující kód OD 00030)	11	11	100,0

ř.	Kategorie smluvních poskytovatelů zdravotních služeb	Počet PZS Skutečnost k 31. 12. 2021	Počet PZS Skutečnost k 31. 12. 2020	Skutečnost 2021/ Skutečnost 2020 (v %)
3.	Lázně	42	42	100,0
4.	Ozdravovny	5	5	100,0
5.	Zdravotnická dopravní služba	76	75	101,3
6.	Zdravotnická záchranná služba (odbornost 709)	21	20	105,0
7.	Lékárny a výdejny zdravotnických prostředků	2 033	1 972	103,1
8.	OSTATNÍ smluvní poskytovatelé zdravotních služeb	150	135	111,1

Poznámka: Postup vyplnění tabulky odpovídá postupům uvedeným v poznámce k dané příloze vyhlášky č. 362/2010 Sb.

4.7 Zdravotní služby hrazené nad rámec veřejného zdravotního pojištění

4.7.1 Zdravotní služby čerpané z Fondu prevence

ZPŠ připravila a realizovala pro pojištěnce nabídku 38 zdravotních preventivních programů a aktivit hrazených z Fondu prevence (dále jen Fprev). Na tyto aktivity byla plánována částka 43 000 tis. Kč. Ve skutečnosti byly čerpány náklady ve výši 29 877 tis. Kč. Z Fondu prevence bylo navíc vydáno 22 507 tis. Kč za náklady na antigenní testování COVID-19 ve firmách.

Preventivní aktivity ZPŠ byly rozděleny do těchto základních oblastí:

- **zvýšení imunity očkováním** – bylo čerpáno 6 086 tis. Kč z plánovaných nákladů ve výši 7 534 tis. Kč, tj. 80,8 %,
- **včasný záchyt vybraných onemocnění** – bylo čerpáno 3 973 tis. Kč z plánovaných nákladů ve výši 5 155 tis. Kč, tj. 77,1 %,
- **rehabilitačně rekondiční aktivity** – bylo čerpáno 1 254 tis. Kč z plánovaných nákladů ve výši 2 010 tis. Kč, tj. 62,4 %,
- **moderní léčebné metody a zlepšené služby** – bylo čerpáno 6 707 tis. Kč z plánovaných nákladů ve výši 10 610 tis. Kč, tj. 63,2 %,
- **zdravý životní styl – podpora cílených aktivit** – bylo čerpáno 34 364 tis. Kč z plánovaných nákladů ve výši 17 691 tis. Kč, tj. 194,2 %. Tato oblast obsahuje výše zmíněné náklady na antigenní testování ve firmách.

Výsledné nižší čerpání nákladů z Fprev po odečtení nákladů na testování je způsobeno dopadem omezení provedených v souvislosti s pandemií COVID-19. V průběhu roku se průběžně hodnotil finanční objem a také počet vydaných příspěvků. Podle vykázaných markerů u screeningových programů se hodnotil záchyt závažných onemocnění. Vyhodnocení bylo srovnatelné s rokem 2020.

Vybrané informace o čerpání programů z Fondu prevence:

- › Programu prevence karcinomu prsů se účastnilo 2 090 žen. U mamografického screeningu byl zjištěn 1x pozitivní nález a u ultrasonografického vyšetření byl pozitivní nález vykázan 6x.
- › V rámci prevence karcinomu prostaty bylo provedeno 3 698 odběrů, z toho u 411 vyšetřených byla zjištěna zvýšená hladina PSA.
- › U prevence kolorektálního karcinomu bylo vyšetřeno 402 pojištěnců, pozitivita testu byla vykázána 34x. Na podkladě tohoto testu bylo provedeno 15 kolonoskopií.
- › Program pro zjišťování nádorů v oblasti dutiny břišní a ledvin absolvovalo 327 pojištěnců a byly zjištěny 2 pozitivní záchyty.
- › Do programu prevence onemocnění štítné žlázy se zapojilo celkem 5 934 pojištěnců. Pozitivní záchyt byl zjištěn u 184 pojištěnců.
- › Prevencí melanomu prošlo celkem 3 345 pojištěnců. Pozitivní nález byl zjištěn u 266 pojištěnců a u 51 byla vykázána diagnóza zhoubný nádor kůže.
- › V rámci prevence u těhotných bylo vyšetřeno 1 498 těhotných. Vyšetření na odhalení onemocnění štítné žlázy absolvovalo celkem 494 těhotných a pozitivita byla vykázána u 149 pojištěnek. O příspěvek na prvotrimestrální screening požádalo celkem 976 těhotných.
- › Prevence zubního kazu u dětí byla provedena u 3 813 pojištěnců, z toho u 3 068 z nich byl chrup v pořádku, tedy v 80,5 % vyšetření.

Další podrobnější údaje jsou uvedeny v tabulce „Náklady na preventivní zdravotní péči čerpané z Fondu prevence“. Čerpání aktivit bylo pravidelně čtvrtletně sledováno, ale v průběhu roku 2021 nebylo nutno přistoupit ke snížení či omezení aktivit.

Náklady na preventivní zdravotní péči čerpané z Fondu prevence (v tis. Kč)

ř.	Účelová položka	Počet účastníků	Rok 2021 ZPP	Rok 2021 Skuteč.	Skuteč. 2021/ ZPP 2021 (v %)	Rok 2020 Skuteč.	Skuteč. 2021/ Skuteč. 2020 (v %)
1.	Náklady na zdravotní programy	31 832	12 689	10 059	79,3	12 541	80,2
1a	Klíšťová encefalitida	5 215	3 000	2 608	86,9	3 734	69,8
	Chřipka	2 835	1 240	815	65,7	890	91,6
	Meningokok	1 140	1 000	1 140	114,0	1 640	69,5
	Hepatitida	344	600	275	45,8	905	30,4
	HPV infekce	38	120	151	125,8	160	94,4
	HPV infekce pro prekancerózu	5	4	4	100,0	5	80,0
	Rotavirové infekce	725	550	725	131,8	685	105,8
	Pásový opar	0	20	0	0,0	0	0,0
	Ostatní očkování	423	1 000	368	36,8	600	61,3
1b	Prevence karcinomu prsů	2 090	2 000	1 517	75,9	1 370	110,7
	Prevence karcinomu prostaty	3 698	250	185	74,0	182	101,6
	Prevence kolorektálního karcinomu	402	210	121	57,6	125	96,8
	Program pro zjišťování nádorů v dutině břišní a ledvin	327	20	16	80,0	17	94,1
	Prevence onemocnění štítné žlázy	5 934	350	297	84,9	277	107,2
	Prevence melanomu	3 345	400	335	83,8	307	109,1
	Prevence u těhotných + NIPT	1 498	1 375	1 234	89,7	1 398	88,3
	Prevence zubního kazu u dětí	3 813	300	268	89,3	246	108,9
	Program na odhalování kardiovask. rizika	0	250	0	0,0	0	0,0
2.	Náklady na ozdravné pobyty	2 024	2 010	1 254	62,4	195	643,1
	Příspěvek pro děti s neurolog. nebo onkolog. onemocněním či nadváhou	8	10	8	80,0	6	133,3
	Příspěvek pro děti s chronickým onemocněním dýchacích cest a kůže	29	150	29	19,3	18	161,1
	Příspěvek na pobyty pro dospělé pro firmy	1 987	1 800	1 217	67,6	171	711,7
	Příspěvek pro dárce kostní dřeně	0	50	0	0,0	0	–
3.	Ostatní činnosti	18 763	28 301	41 071	145,1	18 963	216,6
3a	Podpora ortodontické léčby	633	1 200	631	52,6	683	92,4
	Podpora zlepšených služeb v době těhotenství a po porodu	1 671	5 000	3 286	65,7	3 518	93,4
	Příspěvek na paruku po aktivní onk. léčbě	51	400	199	49,8	225	88,4
	Příspěvek na dentální hygienu pro děti od 6-18 let	1 946	750	951	126,8	881	107,9
	Příspěvek na plastovou sádku	90	60	27	45,0	26	103,8
	Příspěvek na moderní diagnostické a léčebné metody	2 055	3 200	1 613	50,4	1 468	109,9
3b	Podpora cílených preventivních aktivit – odvykání kouření	0	50	0	0,0	2	0,0
	Podpora cílených aktivit na snížení nadváhy u dospělých	0	750	353	47,1	328	107,6
	Podpora cílených aktivit pro děti	79	500	241	48,2	5	4 820,0
	Podpora cílených aktivit posilujících duševní a tělesné zdraví	9 101	10 100	5 584	55,3	5 904	94,6
	Podpora cílených aktivit pro dárce krve	2 543	2 000	2 951	147,6	2 872	102,8
	Podpora pro poj. trpící celiakií fenylket.a dalšími vzácnými metabol. poruchami	484	2 500	1 932	77,3	1 840	105,0
	Podpora péče o duševní zdraví	57	400	29	7,3	0	0,0
	Podpora nutričního poradenství	53	400	26	6,5	0	0,0
	Podpora cílených preventivních aktivit – ostatní	0	991	741	74,8	1 211	61,2
	Testování ve firmách			22 507		0	0,0
4.	Náklady na preventivní zdravotní péči celkem	52 619	43 000	52 384	121,8	31 699	165,3

Poznámka: Postup vyplnění tabulky odpovídá postupům uvedeným v poznámce k dané příloze vyhlášky č. 362/2010 Sb.

4.7.2 Zdravotní služby hrazené z jiných zdrojů

ZPŠ neměla v roce 2021 další zdravotní služby hrazené z jiných zdrojů.

5. Tvorba a čerpání fondů ZPŠ

ZPŠ vycházela při zpracování ekonomické části výroční zprávy z následujících zákonů, norem a metodických doporučení, platných pro sledované účetní období:

- › zákon č. 280/1992 Sb., o resortních, oborových, podnikových a dalších zdravotních pojišťovnách, ve znění pozdějších předpisů,
- › zákon č. 48/1997 Sb., o veřejném zdravotním pojištění, ve znění pozdějších předpisů,
- › zákon č. 592/1992 Sb., o pojistném na veřejné zdravotní pojištění, ve znění pozdějších předpisů,
- › vyhláška MF ČR č. 418/2003 Sb., kterou se stanoví podrobnější vymezení okruhu a výše příjmů a výdajů fondů zdravotního pojištění, podmínky tvorby, užití a hospodaření s nimi, limit nákladů na činnost zdravotní pojišťovny, včetně propočtu tohoto limitu, ve znění pozdějších předpisů (dále jen vyhláška o fondech),
- › zákon č. 563/1991 Sb., o účetnictví, ve znění pozdějších předpisů,
- › vyhláška č. 503/2002 Sb., kterou se provádějí některá ustanovení zákona č. 563/1991 Sb., o účetnictví, ve znění pozdějších předpisů, pro zdravotní pojišťovny, ve znění pozdějších předpisů,
- › zákon č. 218/2000 Sb., o rozpočtových pravidlech, ve znění pozdějších předpisů,
- › metodika zpracování a předkládání výročních zpráv činných zdravotních pojišťoven za rok 2021.

ZPŠ v roce 2021 tvořila tyto fondy:

- › Základní fond zdravotního pojištění
- › Rezervní fond
- › Provozní fond
- › Sociální fond
- › Fond majetku
- › Fond reprodukce majetku
- › Fond prevence

Fondové tabulky obsahují v části A předpisy pohledávek a závazků a v části B lze získat přehled o toku peněz na běžných účtech fondů bez ohledu na období, ke kterému úhrady a příjmy patří. Konečné zůstatky v části B jsou skutečné finanční prostředky na běžných účtech k 31. 12. 2021. Pro komplexní posouzení likvidity ZPŠ je nutné porovnání s výší a strukturou pohledávek a závazků, které se k jednotlivým fondům váží.

5.1 Základní fond zdravotního pojištění ZPŠ

A. Základní fond zdravotního pojištění (ZFZP)		Rok 2021 ZPP	Rok 2021 Skuteč.	Skuteč. 2021/ ZPP 2021 (v %)
Tvorba a čerpání ve sledovaném období		tis. Kč	tis. Kč	
I.	Počáteční zůstatek k 1. 1. ve sledovaném období	823 070	766 791	93,2
II.	Tvorba celkem = zdroje	5 106 750	5 534 252	108,4
1	Pojistné z veřejného zdravotního pojištění podle § 1 odst.1 písm. a) o fondech včetně dohadných položek	4 779 750	4 790 848	100,2
1.1	z toho: dohadné položky k pojistnému podle § 1 odst. 1 písm. c) vyhlášky o fondech			
2	Peněžní prostředky plynoucí z měsíčního vyúčtování výsledků přerozdělování +/- podle § 1 odst. 1 písm. b) vyhlášky o fondech	304 400	548 895	180,3
3	Pojistné z veřejného zdravotního pojištění po přerozdělování (ř. 1 + ř. 2) podle § 21b zákona 592/1992 Sb., o pojistném na veřejné zdravotní pojištění, ve znění pozdějších předpisů (dále jen „zákon č. 592/1992 Sb.“) a podle § 1 odst. 1 písm. a) až c) vyhlášky o fondech	5 084 150	5 339 743	105,0
4	Penále, pokuty a přírázky k pojistnému podle § 1 odst. 2 nebo 3 vyhlášky o fondech, včetně dohadných položek			
4.1	z toho: dohadné položky			
5	Náhrady nákladů na hrazené služby podle § 1 odst. 1 písm. d) vyhlášky o fondech	11 500	16 741	145,6
6	Úroky získané hospodařením se ZFZP			
7	Ostatní pohledávky podle § 1 odst. 1 písm. g) vyhlášky o fondech	100	780	780,0
8	Převody z jiných fondů v souladu s § 1 odst. 1 písm. i) vyhlášky o fondech			
9	Převod zůstatku ZFZP v případě sloučení nebo splynutí zdravotní pojišťovny podle § 1 odst.1 písm. j) vyhlášky o fondech			
10	Pohledávky za zahraniční pojišťovnou za zdravotní služby poskytnuté v ČR cizím pojištěncům podle § 1 odst. 1 písm. f) vyhlášky o fondech	11 000	7 607	69,2
11	Pohledávky za zahraniční pojišťovnou za paušální platbu na cizí pojištění podle § 1 odst. 1 písm. f) vyhlášky o fondech			
12	Kladné kursové rozdíly podle § 1 odst. 1 písm. h) vyhlášky o fondech		621	
13	Bezúplatné plnění určené dárce pro ZFZP, nebo pokud nebyl dárce určen účel bezúplatného plnění podle § 1 odst. 1 písm. e) vyhlášky o fondech			
14	Snížené nebo zrušené opravné položky k pojistnému, penále, pokutám a přírůzkům k pojistnému podle § 1 odst. 1 písm. k) vyhlášky o fondech			
15	Snížené nebo zrušené ostatní opravné položky podle § 1 odst. 1 písm. l) vyhlášky o fondech			
16	Použité, snížené nebo zrušené rezervy na pravomocně neskončené soudní spory podle § 1 odst.1 písm. m) vyhlášky o fondech		994	
17	Použité, snížené nebo zrušené ostatní rezervy neuvedené v § 1 odst. 4 písm. m), vazba na § 1 odst. 1 písm. n) vyhlášky o fondech		167 766	
18	Ostatní dohadné položky aktivní vztahující se k základnímu fondu neuvedené v § 1 odst. 1 písm. c), vazba na § 1 odst. 1 písm. o) vyhlášky o fondech			
19	Mimořádné případy externí			
20	Mimořádné převody mezi fondy			

A.	Základní fond zdravotního pojištění (ZFZP)	Rok 2021 ZPP	Rok 2021 Skuteč.	Skuteč. 2021/ ZPP 2021 (v %)
	Tvorba a čerpání ve sledovaném období	tis. Kč	tis. Kč	
III.	Čerpání celkem = snížení zdrojů:	5 173 554	5 543 481	107,2
1	Závazky za zdravotní služby včetně korekcí a revizí a úhrad jiným zdravotním pojišťovnám podle § 1 odst. 4 písm. a), odst. 4 písm. b), odst. 4 písm. d) a odst. 4 písm. e) vyhlášky o fondech včetně dohadných položek	4 962 320	5 307 254	107,0
	z toho:			
1.1	závazky za léčení pojištěnců dané zdravotní pojišťovny v cizině podle § 1 odst. 4 písm. b) vyhlášky o fondech	15 450	28 043	181,5
1.2	dohadné položky k závazkům podle § 1 odst. 4 písm. e) vyhlášky o fondech vztahující se k § 1 odst. 4 písm. a) vyhlášky o fondech	-350 000	10 201	-2,9
2	Úroky z úvěrů podle § 1 odst. 4 písm. f) vyhlášky o fondech			
3	Předpis přidělů do jiných fondů	163 374	172 378	105,5
	v tom:			
3.1	do rezervního fondu podle § 1 odst. 4 písm. k) vyhlášky o fondech	4 154	4 380	105,4
3.2	do provozního fondu podle § 1 odst. 4 písm. j) vyhlášky o fondech	154 582	163 326	105,7
3.3	do fondu prevence podle § 1 odst. 4 písm. l) vyhlášky o fondech	4 638	4 672	100,7
3.4	Mimořádný převod do provozního fondu - pouze Vojenská zdravotní pojišťovna ČR podle § 1 odst. 4 písm. m) vyhlášky o fondech			
4	Odpis pohledávek podle § 1 odst. 5 vyhlášky o fondech	16 800	17 543	104,4
5	Snížení základního fondu o částky penále, pokut a přírážek na základě rozhodnutí o odstranění tvrdosti podle § 53a zákona č. 48/1997 Sb., o veřejném zdravotním pojištění a o změně a doplnění některých souvisejících zákonů, ve znění pozdějších předpisů (dále jen "zákon č. 48/1997 Sb."), podle § 1 odst. 6 vyhlášky o fondech			
6	Závazky vyplývající z poskytnutí zdravotních služeb vyúčtovaných zdravotní pojišťovně poskytovateli zdravotních služeb za cizí pojištěnce včetně výsledků revize podle § 1 odst. 4 písm. c) vyhlášky o fondech	11 000	11 585	105,3
7	Závazky vůči zahraniční pojišťovně z titulu paušální platby za pojištěnce podle § 1 odst. 4 písm. c) vyhlášky o fondech			
8	Úplaty za bankovní služby a další úplaty podle § 1 odst. 4 písm. g) vyhlášky o fondech	2 200	2 331	106,0
9	Náklady spojené s vedením osobního účtu pojištěnce v souladu s § 1 odst. 4 písm. h) vyhlášky o fondech	360	335	93,1
10	Záporné kursové rozdíly podle § 1 odst. 4 písm. i) vyhlášky o fondech			
11	Tvorba rezervy na pravomocně neskončené soudní spory podle § 1 odst. 4 písm. n) vyhlášky o fondech			
12	Tvorba ostatních rezerv podle § 1 odst. 4 písm. o) vyhlášky o fondech			
13	Tvorba opravných položek k pojistnému, penále, pokutám a přírážkám k pojistnému podle § 1 odst. 4 písm. p) vyhlášky o fondech	17 000	13 176	77,5
14	Tvorba ostatních opravných položek podle § 1 odst. 4 písm. q) neuvedených v § 1 odst. 4 písm. p) vyhlášky o fondech	500	-3 628	-725,6
15	Mimořádné případy externí			
16	Mimořádné převody mezi fondy		22 507	
IV.	Konečný zůstatek k poslednímu dni sledovaného období = I + II - III	756 266	757 562	100,2

B. Základní fond zdravotního pojištění (ZFZP)		Rok 2021 ZPP	Rok 2021 Skuteč.	Skuteč. 2021/ ZPP 2021 (v %)
Příjmy a výdaje ve sledovaném období podle § 1 odst. 7 vyhlášky o fondech				
		tis. Kč	tis. Kč	
I.	Počáteční zůstatek k 1. 1. ve sledovaném období	1 033 731	1 024 128	99,1
II.	Příjmy celkem:	5 017 940	5 302 857	105,7
1	Pojistné z veřejného zdravotního pojištění podle § 1 odst. 1 písm. a) vyhlášky o fondech	4 693 000	4 731 540	100,8
2	Peněžní prostředky plynoucí z měsíčního vyúčtování výsledků přerozdělování +/- podle § 1 odst. 1 písm. b) vyhlášky o fondech	304 400	548 895	180,3
3	Pojistné z veřejného zdravotního pojištění po přerozdělování (ř. 1 + ř. 2) podle § 21b zákona 592/1992 Sb. a podle § 1 odst. 1 písm. a) a b) vyhlášky o fondech	4 997 400	5 280 435	105,7
4	Penále, pokuty a přirážky k pojistnému podle § 1 odst. 2 nebo 3 vyhlášky o fondech			
5	Náhrady nákladů na hrazené služby podle § 1 odst. 1 písm. d) vyhlášky o fondech	9 500	9 567	100,7
6	Úroky získané hospodařením se ZFZP			
7	Ostatní příjmy podle § 1 odst. 1 písm. g) vyhlášky o fondech	40	782	1 955,0
8	Převody z jiných fondů v souladu s § 1 odst. 1 písm. i) vyhlášky o fondech			
9	Příjem zůstatku v případě sloučení nebo splnutí zdravotní pojišťovny podle § 1 odst. 1 písm. j) vyhlášky o fondech			
10	Příjem od zahraniční pojišťovny podle § 1 odst. 1 písm. f) vyhlášky o fondech za uhrazené zdravotní služby poskytovatelem zdravotních služeb za cizí pojištěnce	11 000	12 073	109,8
11	Příjem paušální platby za pojištěnce od zahraniční pojišťovny podle § 1 odst. 1 písm. f) vyhlášky o fondech			
12	Kladné kursové rozdíly podle § 1 odst. 1 písm. h) vyhlášky o fondech			
13	Bezúplatné plnění určené dárce pro ZFZP nebo pokud nebyl dárce určen účel bezúplatného plnění podle § 1 odst. 1 písm. e) vyhlášky o fondech			
14	Příjem úvěru na posílení ZFZP			
15	Příjem návratných finančních výpomocí na posílení ZFZP			
16	Mimořádné případy externí			
17	Mimořádné převody mezi fondy			

B. Základní fond zdravotního pojištění (ZFZP)		Rok 2021 ZPP	Rok 2021 Skuteč.	Skuteč. 2021/ ZPP 2021 (v %)
Příjmy a výdaje ve sledovaném období podle § 1 odst. 7 vyhlášky o fondech				
		tis. Kč	tis. Kč	
III.	Výdaje celkem:	5 437 534	5 453 727	100,3
1	Výdaje za zdravotní služby včetně korekcí a revizí a úhrad jiným zdravotním pojišťovnám podle § 1 odst. 4 písm. a), odst. 4 písm. b) a odst. 4 písm. d) vyhlášky o fondech	5 260 600	5 245 849	99,7
	z toho:			
1.1	výdaje za léčení pojištěnců dané zdravotní pojišťovny v cizině podle § 1 odst. 4 písm. b) vyhlášky o fondech	11 000	28 043	254,9
2	Úroky z úvěrů podle § 1 odst. 4 písm. f) vyhlášky o fondech			
3	Převody do jiných fondů	163 374	172 491	105,6
	v tom:			
3.1	do rezervního fondu podle § 1 odst. 4 písm. k) vyhlášky o fondech	4 154	4 380	105,4
3.2	do provozního fondu podle § 1 odst. 4 písm. j) vyhlášky o fondech	154 582	163 439	105,7
3.3	do fondu prevence podle § 1 odst. 4 písm. l) vyhlášky o fondech	4 638	4 672	100,7
3.4	Mimořádný převod do provozního fondu - pouze Vojenská zdravotní pojišťovna ČR podle § 1 odst. 4 písm. m) vyhlášky o fondech			
4	Výdaje za poskytnuté zdravotní služby fakturované tuzemským poskytovatelem zdravotních služeb zdravotní pojišťovně za cizí pojištěnce, včetně výsledků revize podle § 1 odst. 4 písm. c) vyhlášky o fondech	11 000	11 585	105,3
5	Výdaje za paušální platby za pojištěnce hrazené zahraničním pojišťovnám podle § 1 odst. 4 písm. c) vyhlášky o fondech			
6	Úplaty za bankovní služby a další úplaty podle § 1 odst. 4 písm. g) vyhlášky o fondech	2 200	2 331	106,0
7	Výdaje spojené s vedením osobního účtu pojištěnce v souladu s § 1 odst. 4 písm. h) vyhlášky o fondech	360	335	93,1
8	Záporné kursové rozdíly podle § 1 odst. 4 písm. i) vyhlášky o fondech		227	
9	Splátky úvěrů na posílení ZFZP			
10	Splátky návratných finančních výpomocí na posílení ZFZP			
11	Mimořádné případy externí			
12	Mimořádné převody mezi fondy		20 909	
IV.	Konečný zůstatek k poslednímu dni sledovaného období = I + II – III	614 137	873 258	142,2
	Z B IV přináší hodnotě rezerv k poslednímu dni sledovaného období			

C. Specifikace ukazatele B II 1		Rok 2021 ZPP	Rok 2021 Skuteč.	Skuteč. 2021/ ZPP 2021 (v %)
1	Příjmy z pojistného od zaměstnavatelů	4 493 100	4 519 956	100,6
2	Příjmy z pojistného od osob samostatně výdělečně činných	168 700	177 916	105,5
3	Příjmy z pojistného od ostatních plátců (osob bez zdanitelných příjmů + případné další platby veřejného zdravotního pojištění)	31 200	33 668	107,9
4	Neidentifikovatelné platby od různých typů plátců			
5	Součet řádků C ř. 1 až C ř. 4 = B II ř. 1)	4 693 000	4 731 540	100,8

Poznámka: Postup vyplnění tabulky odpovídá postupům uvedeným v poznámce k dané příloze vyhlášky č. 362/2010 Sb.

Propočet salda příjmů a nákladů na ZFZP z vybraných položek části A III a B II ZFZP

D.	Příjmy ve sledovaném období	Rok 2021 ZPP	Rok 2021 Skuteč.	Skuteč. 2021/ ZPP 2021 (v %)	Vazba na řádek
		tis. Kč	tis. Kč		
I.	Příjmy celkem:	5 017 940	5 302 857	105,7	
1	Pojistné z veřejného zdravotního pojištění podle § 1 odst. 1 písm. a) vyhlášky o fondech	4 693 000	4 731 540	100,8	B II 1
2	Peněžní prostředky plynoucí z měsíčního vyúčtování výsledků přerozdělování +/- podle § 1 odst. 1 písm. b) vyhlášky o fondech	304 400	548 895	180,3	B II 2
3	Pojistné z veřejného zdravotního pojištění po přerozděl. (ř. 1 + ř. 2) podle § 21b zák. 592/1992 Sb., a § 1 odst. 1 písm. a) a b) vyhlášky o fondech	4 997 400	5 280 435	105,7	B II 3
4	Penále, pokuty a přírážky k pojistnému podle § 1 odst. 2 nebo 3 vyhlášky o fondech				B II 4
5	Náhrady nákladů na hrazené služby podle § 1 odst. 1 písm. d) vyhlášky o fondech	9 500	9 567	100,7	B II 5
6	Úroky získané hospodařením se ZFZP				B II 6
7	Ostatní příjmy podle § 1 odst. 1 písm. g) vyhlášky o fondech	40	782	1 955,0	B II 7
8	Převody z jiných fondů v souladu s § 1 odst. 1 písm. i) vyhlášky o fondech				B II 8
9	Příjem od zahraniční pojišťovny podle § 1 odst. 1 písm. f) vyhlášky o fondech za uhrazené zdravotní služby poskytovatelům zdravotních služeb za cizí pojištěnce	11 000	12 073	109,8	B II 10
10	Příjem paušální platby za pojištěnce od zahraniční pojišťovny podle § 1 odst. 1 písm. f) vyhlášky o fondech				B II 11
11	Kladné kurzové rozdíly podle § 1 odst. 1 písm. h) vyhlášky o fondech				B II 12
12	Bezúplatné plnění určené dárce pro ZFZP nebo pokud nebyl dárce určen účel bezúplatného plnění podle § 1 odst. 1 písm. e) vyhlášky o fondech				B II 13
13	Mimořádné případy externí				B II 16
14	Mimořádné převody mezi fondy				B II 17

E.	Čerpání ve sledovaném období	Rok 2021 ZPP	Rok 2021 Skuteč.	Skuteč. 2021/ ZPP 2021 (v %)	Vazba na řádek
		tis. Kč	tis. Kč		
II.	Čerpání celkem:	5 139 254	5 347 630	104,1	
1	Závazky za zdravotní služby včetně korekcí a revizí a úhrad jiným zdravotním pojišťovnám podle § 1 odst. 4 písm. a), odst. 4 písm. b), odst. 4 písm. d) a odst. 4 písm. e) vyhlášky o fondech včetně dohadných položek	4 962 320	5 307 254	107,0	A III 1
	z toho:				
1.1	závazky za léčení pojištěnců dané zdravotní pojišťovny v cizině podle § 1 odst. 4 písm. b) vyhlášky o fondech	15 450	28 043	181,5	A III 1.1
1.2	dohadné položky k závazkům podle § 1 odst. 4 písm. e) vyhlášky o fondech vztahující se k § 1 odst. 4 písm. a) vyhlášky o fondech	-350 000	10 201	-2,9	A III 1.2
2	Úroky z úvěrů podle § 1 odst. 4 písm. f) vyhlášky o fondech				A III 2
3	Předpis přidělů do jiných fondů	163 374	172 378	105,5	A III 3
	v tom:				
3.1	do rezervního fondu podle § 1 odst. 4 písm. k) vyhlášky o fondech	4 154	4 380	105,4	A III 3.1
3.2	do provozního fondu podle § 1 odst. 4 písm. j) vyhlášky o fondech	154 582	163 326	105,7	A III 3.2
3.3	do fondu prevence podle § 1 odst. 4 písm. l) vyhlášky o fondech	4 638	4 672	100,7	A III 3.3
3.4	Mimořádný převod do provozního fondu - pouze Vojenská zdravotní pojišťovna ČR podle § 1 odst. 4 písm. m) vyhlášky o fondech				A III 3.4
4	Závazky vyplývající z poskytnutí zdravotních služeb vyúčtovaných zdravotní pojišťovně poskytovateli zdravotních služeb za cizí pojištěnce, včetně výsledků revize podle § 1 odst. 4 písm. c) vyhlášky o fondech	11 000	11 585	105,3	A III 6
5	Závazky vůči zahraniční pojišťovně z titulu paušální platby za pojištěnce podle § 1 odst. 4 písm. c) vyhlášky o fondech				A III 7
6	Úplaty za bankovní služby a další úplaty podle § 1 odst. 4 písm. g) vyhlášky o fondech	2 200	2 331	106,0	A III 8
7	Náklady spojené s vedením osobního účtu pojištěnce v souladu s § 1 odst. 4 písm. h) vyhlášky o fondech	360	335	93,1	A III 9
8	Záporné kurzové rozdíly podle § 1 odst. 4 písm. i) vyhlášky o fondech				A III 10
9	Tvorba rezerv na pravomocně neskončené soudní spory podle § 1 odst. 4 písm. n) vyhlášky o fondech		-994		A III 11 - A II 16
10	Tvorba ostatních rezerv podle § 1 odst. 4 písm. o) vyhlášky o fondech		-167 766		A III 12- A II 17
11	Mimořádné případy externí				A III 15
12	Mimořádné převody mezi fondy		22 507		A III 16
	Saldo příjmů a nákladů celkem = D I celkem – E II celkem	-121 314	-44 773	36,9	

Poznámka: Postup vyplnění tabulky odpovídá postupům uvedeným v poznámce k dané příloze vyhlášky č. 362/2010 Sb.

Komentář k tabulce ZFZP

Přes ZFZP prochází téměř veškerý obrát ZPŠ. Tabulka ZFZP obsahuje dominantní objem výnosů a nákladů, který zaznamenává účetnictví ZPŠ. Největšími položkami v oblasti tvorby ZFZP jsou výnosy z výběru pojistného z v.z.p. od všech kategorií plátců, které za rok 2021 dosáhly 100,2 % plánované hodnoty. Další významnou částí výnosů je objem prostředků za státem hrazené pojištěnce, který je součástí přerozdělování všech prostředků vstupujících do systému v.z.p. Stát hradil za jednoho státního pojištěnce od ledna 2021 částku ve výši 1 767 Kč za měsíc. Výnosy z přerozdělování jsou závislé na výběru pojistného v celém systému v.z.p. a dále na počtu a věkové struktuře pojištěnců. Důvodem vyššího příjmu z přerozdělování, než bylo plánováno, byl vyšší příjem pojistného za celý systém v.z.p.

Výnosy ZFZP jsou dále doplněny o náhrady nákladů na hrazené služby (regresy), pohledávky za zahraniční zdravotní pojišťovnou a další drobné výnosy.

Kladné kurzové rozdíly souvisí s vyúčtováním kurzových rozdílů Kanceláří zdravotního pojištění vztahující se k pohledávkám za vyúčtování zdravotních služeb za léčení pojištěnců v cizině. Rezervy, vytvořené v roce 2020 na neskončený soudní spor s PZS a na náklady za zdravotní služby v souvislosti s připravovanou novelizací KV, která nebyla v době tvorby výroční zprávy za rok 2020 schválena, byly v roce 2021 zrušeny. Do závazků na zdravotní služby byly zaúčtovány náklady ve výši 555 tis. Kč související se soudním sporem a 57 240 tis. Kč s vypořádáním novelizace KV.

V rámci čerpání ZFZP jsou nejvýznamnější položkou náklady na zdravotní služby. V roce 2021 došlo k nárůstu čerpání o 14,9 % oproti roku 2020, ZPP na rok 2021 byl překročen.

Na ř. A.III. 1.2 je uvedeno meziroční saldo dohadných položek ve výši 10 201 tis. Kč. K 31. 12. 2021 byly vytvořeny k zdravotním službám za rok 2021 dohadné položky pasivní ve výši 268 346 tis. Kč a dohadné položky aktivní ve výši 61 506 tis. Kč. Jejich náplní je předpokládaný objem doúčtování úhrad segmentům zdravotních služeb hrazených zálohově, případně doúčtování dle ÚV nebo KV. Dohadné položky jsou zahrnuty v objemech nákladů segmentů zdravotních služeb v tabulce struktury nákladů na zdravotní služby. Čerpání ZFZP v rámci přidělů do jiných fondů se odvíjí od platné legislativy a převody jsou realizovány v plné výši.

V tabulce ZFZP jsou saldokontním způsobem na ř. A. III. 13 uvedeny opravné položky k pojistnému a na ř. A. III. 14 k náhradám nákladů na hrazené služby. Na ř. A. III. 16 je uveden převod do Fprev na podporu testování vyplývající z § 19 odst. 2 zákona č. 280/1992 Sb., o resortních, oborových, podnikových a dalších zdravotních pojišťovnách, ve znění pozdějších předpisů.

V části B tabulky ZFZP jsou uvedeny skutečné toky finančních prostředků na fondu. Na ř. B. II. 1 jsou zahrnuty skutečné finanční prostředky přijaté na účet ZFZP od plátců pojistného v rámci období od 1. 1. do 31. 12. 2021 bez ohledu na skutečnost, ke kterému období se vztahují.

V případě převodu finančních prostředků do Provozního fondu na ř. B. III. 3.2 neodpovídá hodnotám předpisů z části A, ale vyjadřuje skutečně převedené prostředky v průběhu

roku 2021. Převod se skládá z finančního vyrovnání přídělu za rok 2020 realizovaného v 1. čtvrtletí 2021 ve výši 340 tis. Kč a zálohových plateb na rok 2021 ve výši 163 099 tis. Kč. Finanční dorovnání do limitu pro rok 2021 bylo provedeno v 1. čtvrtletí roku 2022.

Převody finančních prostředků ze ZFZP na bankovní účty Rezervního fondu do výše limitu a do Fprev do výše 1 promile z pojistného po přerozdělení za rok 2020 byly provedeny v průběhu roku 2021 ve výši předpisu těchto přídělů.

Propočet salda příjmů a nákladů je výsledkem porovnání příjmů a nákladů ZFZP. Záporné saldo ve výši 44 773 tis. Kč je důsledkem vyššího čerpání zdravotních nákladů. Výši salda ovlivňuje realizované zúčtování rezerv vytvořených v roce 2020. Pro celkové hodnocení je třeba doplnit, že saldo je pouze rozdílem položek procházejících ZFZP, bez ohledu na jejich externí nebo interní příslušnost.

5.1.1 Struktura nákladů na zdravotní služby v členění dle jednotlivých segmentů (v tis. Kč)

ř.	Ukazatel	Rok 2021 ZPP	Rok 2021 Skuteč.	Skuteč. 2021/ ZPP 2021 (v %)	Rok 2020 Skuteč.	Skuteč. 2021/ Skuteč. 2020 (v %)
I.	Náklady na zdravotní služby celkem čerpané z oddílu A (příloha č. 2, oddíl A III., ř. 1) ZFZP včetně dohadných položek zúčtované v daném období (součet ř. 1-12)	4 962 320	5 307 254	107,0	4 618 208	114,9
	v tom:					
1.	na ambulantní péči celkem (poskytovatelé zdravotních služeb nevykazující žádný kód ošetřovacího dne, zahrnují se náklady na zvlášť účtované léčivé přípravky, zvlášť účtovaný materiál, s výjimkou nákladů na léky na recepty a zdravotnické prostředky vydané na poukazy)	1 193 720	1 296 764	108,6	1 121 660	115,6
1.1	v tom: na zdravotní péči v oboru zubní lékařství (odbornosti 014-015)	191 100	194 643	101,9	176 208	110,5
1.2	na zdravotní péči v oboru všeobecné praktické lékařství a praktické lékařství pro děti a dorost (odbornosti 001-002)	314 300	355 448	113,1	295 638	120,2
1.2.1	v tom: na zdravotní péči v oboru všeobecné praktické lékařství (odbornost 001)	201 400	253 002	125,6	201 856	125,3
1.2.2	na zdravotní péči v oboru praktické lékařství pro děti a dorost (odbornost 002)	112 900	102 446	90,7	93 782	109,2
1.3	na zdravotní péči v oboru gynekologie a porodnictví (odbornosti 603-604 a 613)	73 520	57 495	78,2	73 117	78,6
1.4	na léčebně rehabilitační péči (odbornosti 902 a 917)	49 700	53 467	107,6	47 358	112,9
1.5	na diagnostickou péči (odbornosti 222, 801-802, 806-810, 812-819 a 823)	105 400	167 678	159,1	117 347	142,9
1.5.1	v tom: laboratoře (odbornosti 222, 801-802 a 812-819)	77 800	145 598	187,1	87 181	167,0
1.5.2	radiologie a zobrazovací metody (odbornosti 806 a 809-810)	20 000	15 024	75,1	22 603	66,5
1.5.3	soudní lékařství (odbornost 808)	0	0	–	0	–
1.5.4	patologie (odbornost 807 a 823)	7 600	7 056	92,8	7 563	93,3
1.6	na domácí péči (odbornosti 911, 914, 916, 921 a 925-926)	42 200	47 415	112,4	37 620	126,0
1.6.1	z toho: domácí péče (odbornost 925)	33 700	34 743	103,1	28 547	121,7
1.6.2	domácí paliativní péče o pacienta v terminálním stavu (odbornost 926)	55	459	834,5	123	373,2
1.7	na specializovanou ambulantní péči (odbornosti neuvedené v ř. 1.1-1.6 a neuvedené v řádku 2)	359 600	370 695	103,1	326 490	113,5
1.7.1	z toho: léčivé přípravky hrazené pouze poskytovateli zdravotních služeb poskytujícím péči na specializovaných pracovištích (viz § 15 zákona č. 48/1997 Sb. a vyhlášku č. 376/2011 Sb., kterou se provádějí některá ustanovení zákona o veřejném zdravotním pojištění (dále jen „vyhláška č. 376/2011 Sb.“))	43 400	16 631	38,3	22 048	75,4
1.7.1.1	z toho: léčivé přípravky hrazené na základě § 16 zákona č. 48/1997 Sb.	0	0	–	0	–
1.8	na zdravotní péči poskytovatelů zdrav. služeb poskytnutou osobám umístěným v nich z jiných než zdravotních důvodů (§ 22 písm. c) zákona č. 48/1997 Sb., (odbornost 913)	0	0	–	0	–

ř.	Ukazatel	Rok 2021 ZPP	Rok 2021 Skuteč.	Skuteč. 2021/ ZPP 2021 (v %)	Rok 2020 Skuteč.	Skuteč. 2021/ Skuteč. 2020 (v %)
1.9	na zdravotní péči poskytnutou v zařízeních sociálních služeb (§ 22 písm. d) zákona č. 48/1997 Sb. (všechny nasml. odb. kromě 913)	0	0	–	0	–
1.10	na ošetřovatelskou a rehabilitační péči poskytnutou v zařízeních sociálních služeb (§ 22 písm. e) zákona č. 48/1997 Sb.) (odbornost 913)	57 900	49 923	86,2	47 882	104,3
2.	na lůžkovou zdravotní péči celkem (poskytovatelé zdravotních služeb vykazující kód ošetřovacího dne, zahrnují se náklady na zvlášť účtované léčivé přípravky, zvlášť účtovaný materiál, paušál na léky i případně nasmlouvané služby ambulantní, stomatologické a přepravu provozovanou v rámci lůžkového PZS s výjimkou nákladů na léky na recepty a zdravotnických prostředků vydaných na poukazy)	2 912 800	3 076 938	105,6	2 723 288	113,0
2.1	v tom: samostatní poskytovatelé lůžkové, ambulantní a jednodenní péče (nemocnice)	2 676 500	2 835 000	105,9	2 512 804	112,8
2.1.1	v tom: ambulantní péče (doklady 01, 01s, 03, 03s, 06 bez vazby na hospitalizační doklad 02 "Metodiky pro pořizování a předávání dokladů")	984 900	1 087 596	110,3	871 424	124,8
2.1.2	akutní lůžková péče (doklady 02, 02s, 03, 03s a 06 s vazbou na doklad 02 "Metodiky pro pořizování a předávání dokladů")	1 395 500	1 412 392	101,2	1 357 869	104,0
2.1.3	následná lůžková péče (OD 00005, příp. 00024)	1 100	0	0,0	0	–
2.1.4	ostatní (LPS, přeprava atd., tj. zbývající služby neuvedené v ř. 2.1.1, 2.1.2 a 2.1.3)	17 700	27 242	153,9	24 739	110,1
2.1.5	léčivé přípravky hrazené pouze poskytovatelům zdravotních služeb poskytujícím péči na specializovaných pracovištích (viz § 15 zákona č. 48/1997 Sb. a vyhlášku č. 376/2011 Sb.)	277 300	307 770	111,0	258 772	118,9
2.1.5.1	z toho: léčivé přípravky hrazené na základě § 16 zákona č. 48/1997 Sb.	5 000	11 771	235,4	2 838	414,8
2.2	samostatní poskytovatelé lůžkové následné péče OD 00021, OD 00022, OD 00023, OD 00025, OD 00026, OD 00027, OD 00028 (OLÚ s výjimkou PZS uvedených v řádku 2.3 a 2.4) a OD 00029	121 300	120 559	99,4	105 911	113,8
2.2.1	v tom: psychiatrické (OD 00021, 00026)	75 900	71 488	94,2	68 388	104,5
2.2.2	rehabilitační (OD 00022, OD 00025, OD 00027)	36 700	40 747	111,0	30 493	133,6
2.2.3	pneumologie a ftizeologie (TRN) (OD 00023, OD 00028)	3 900	3 212	82,4	2 837	113,2
2.2.4	ostatní	4 800	5 112	106,5	4 193	121,9
2.3	Samostatní poskytovatelé zdravotních služeb vykazující kód ošetřovacího dne 00024 (léčebny dlouhodobě nemocných)	69 300	76 624	110,6	63 077	121,5
2.4	Samostatní poskytovatelé zdravotních služeb vykazující kód ošetřovacího dne 00005 (ošetřovatelská lůžka)	43 600	43 897	100,7	39 758	110,4

ř.	Ukazatel	Rok 2021 ZPP	Rok 2021 Skuteč.	Skuteč. 2021/ ZPP 2021	Rok 2020 Skuteč.	Skuteč. 2021/ Skuteč. 2020 (v %)
2.5	lůžka ve speciálních lůžkových zařízeních hospicového typu (OD 00030)	2 100	858	40,9	1 738	49,4
3.	na lázeňskou léčebně rehabilitační péči	46 000	48 098	104,6	42 038	114,4
3.1	v tom: komplexní lázeňská léčebně rehabilitační péče	44 500	47 006	105,6	40 951	114,8
3.2	příspěvková lázeňská léčebně rehabilitační péče	1 500	1 092	72,8	1 087	100,4
4.	na služby v ozdravovnách	350	258	73,7	233	110,7
5.	na přepravu (zahrnuje zdravotnickou dopravní službu vč. individuální přepravy, nezahrnuje se přeprava z ř. 2)	30 350	33 089	109,0	28 865	114,6
6.	na zdravotnickou záchrannou službu (odbornost 709 a 799, PZS nevyskytující žádný kód ošetřovacího dne)	40 000	63 124	157,8	39 769	158,7
7.	na léky vydané na recepty celkem:	581 550	542 120	93,2	516 126	105,0
7.1	v tom: předepsané u poskytovatelů ambulantní péče (samostatní ambulantní PZS)	349 850	330 312	94,4	311 217	106,1
7.1.1	v tom: u poskytovatele v oboru všeobecné praktické lékařství a praktické lékařství pro děti a dorost	145 450	133 617	91,9	130 095	102,7
7.1.2	u poskytovatele specializované ambulantní péče	204 400	196 695	96,2	181 122	108,6
7.2	předepsané u poskytovatelů lůžkové péče	231 700	211 808	91,4	204 909	103,4
8.	na zdravotnické prostředky vydané na poukazy celkem	106 300	109 032	102,6	99 085	110,0
8.1	v tom: předepsané u poskytovatelů ambulantní péče (samostatní ambulantní PZS)	58 600	57 440	98,0	54 544	105,3
8.1.1	v tom: u poskytovatele v oboru všeobecné praktické lékařství a praktické lékařství pro děti a dorost	33 350	31 750	95,2	33 979	93,4
8.1.2	u poskytovatele specializované ambulantní péče	25 250	25 690	101,7	20 565	124,9
8.2	předepsané u poskytovatelů lůžkové péče	47 700	51 592	108,2	44 541	115,8
9.	na léčení v zahraničí podle § 1 odst. 4 písm. b) vyhlášky o fondech	7 450	28 043	376,4	2 459	1 140,4
10.	finanční prostředky (vratky) podle § 16b zák. č. 48/1997 Sb.	11 300	11 536	102,1	10 137	113,8
11.	náklady na očkovací látky podle zákona č. 48/1997 Sb.	25 800	94 510	366,3	24 488	385,9
12.	ostatní náklady na zdravotní služby (které nelze zařadit do předchozích bodů - uvést, co zahrnují)	6 700	3 742	55,9	10 060	37,2
II.	Náklady na zlepšení zdravotních služeb čerpané z jiných fondů	43 000	52 384	121,8	31 699	165,3
III.	Náklady na zdravotní služby celkem (součet ř. I. + ř. II.)	5 005 320	5 359 638	107,1	4 649 907	115,3

Poznámka: Postup vyplnění tabulky odpovídá postupům uvedeným v poznámce k dané příloze vyhlášky č. 362/2010 Sb.

Celkové náklady na zdravotní služby pro pojištěnce ZPŠ v hodnoceném období roku 2021 dosáhly částky 5 307 254 tis. Kč. V roce 2020 činily náklady 4 618 208 tis. Kč. Jedná se tedy o meziroční nárůst 14,9 %, ve finančním vyjádření 689 046 tis. Kč. Podrobná struktura čerpání nákladů jednotlivých segmentů je uvedena ve výše uvedené tabulce.

Náklady za ambulantní služby:

Celkově ZPŠ v roce 2021 za ambulantní zdravotní služby vynaložila 1 296 764 tis. Kč, což je o 15,6 % více než v roce 2020 a o 8,6 % než bylo schváleno ve ZPP na rok 2021.

Stomatologické služby

Navýšení úhrad bylo způsobeno zejména kompenzací zvýšených osobních nákladů na odměny zdravotnických pracovníků dle KV definující výši kompenzací zdravotnickým pracovníkům (č. 172/2021 Sb. a č. 242/2021 Sb.), dále zvýšenými náklady za výkony určené k vykazování celoplošného testování na COVID-19, kdy stomatologové působili jako odběrová místa, za výkony ošetření zubu plastickou výplní, za bonifikační výkony určené pro registraci nových pacientů a za opakované komplexní vyšetření. Část nákladů byla čerpána také na zajištění stomatologické pohotovostní služby.

Všeobecné praktické lékařství a praktické lékařství pro děti a dorost

Relativně velké zvýšení nákladů bylo způsobeno především úhradami za péči poskytnutou v souvislosti s pandemií COVID-19, vysokým počtem výkonu č. 99949 určeného pro vykazování průkazu antigenu SARS-COV-2 provedených v rámci celoplošného testování, za výkony očkování proti COVID-19 a za výkony distanční péče. Dále došlo k výraznému zvýšení nákladů kompenzací zvýšených osobních nákladů na odměny zdravotnických pracovníků dle KV.

Gynekologie

Vykázané náklady segmentu byly 57 495 tis. Kč, což představuje meziroční pokles vůči plánu o 16 025 tis. Kč, tedy o 21,8 %. Je ale nutné zmínit, že se zde promítnula nedočerpaná dohadná položka roku 2020, která vycházela z propočtu provedeného na základě změn ve způsobu financování dle úhradové vyhlášky roku 2020 a reálný dopad byl tak významně nižší.

Evidujeme zvýšený počet preventivních prohlídek a výkonů s tímto souvisejících. V případě úhrad za tzv. balíčkovou platbu za péči o těhotné a za výkony kontrolního vyšetření a epizody péče došlo k mírnému poklesu. Přesunem motivačního programu do ÚV došlo k zahrnutí této péče do limitací a tím i k snížení takto vyplacené bonifikace.

Rehabilitační služby

Meziročně byl navýšen počet výkonů individuální kinezioterapie a výkonů technik měkkých tkání i počet výkonů fyzikální terapie. Produkce byla také navýšena po uvolnění opatření v souvislosti s COVID-19 a především vlivem vyplacených kompenzací zvýšených osobních nákladů zdravotnickým pracovníkům dle KV.

Diagnostické zdravotní služby

Výrazný nárůst nákladů byl způsoben vykazováním vysokého počtu testů na průkaz onemocnění COVID-19 v odbornostech 957 a 958, tj. v odběrových, resp. antigenních odběrových centrech. Náklady na radiodiagnostické služby poklesly z důvodu převodu zaniklého ambulantního pracoviště pod nemocnici ve Vrchlabí.

Domácí zdravotní služby

Nárůst nákladů byl způsoben zvýšením úhrad za výkony domácí péče, počtem výkonů za ošetrovací návštěvy, za výkony lokálního ošetření a za testování na COVID-19 a také zejména vlivem KV na vyplacení kompenzací odměn zdravotnickým pracovníkům.

Ostatní specializované ambulantní služby

Nárůst nákladů byl způsoben zejména kompenzací zvýšených osobních nákladů na odměny zdravotnických pracovníků dle KV a dále zvýšeným objemem úhrad v centrech duševního zdraví a odbornostech interna, oční lékařství, kožní lékařství a neurologie.

Ošetrovatelské služby poskytované v zařízeních sociálních služeb

Důvodem nárůstu byl zvýšený počet ošetřovaných pojištěnců v zařízeních sociálních služeb a zároveň i zvýšení nároků na poskytovanou zdravotní péči o tyto pojištěnce.

Náklady na ústavní zdravotní služby

Celkově ZPŠ za ústavní zdravotní služby vynaložila 3 076 938 tis. Kč, což je o 13,0 % více než v roce 2020 a o 5,6 % více než bylo schváleno ve ZPP na rok 2021.

Nemocnice poskytující akutní ústavní zdravotní služby

Největší podíl celkových nákladů na tuto péči byl čerpán zejména formou předběžných měsíčních záloh pro 27 nemocnic poskytujících akutní péči, které tvoří cca 95 % veškerých úhrad v segmentu lůžkové péče. Konečné vyhodnocení proběhne po ukončení vyúčtování za rok 2021 při zohlednění KV a změn produkce způsobených situací vyvolanou pandemií COVID-19. U největších smluvních poskytovatelů akutní lůžkové péče došlo meziročně k nárůstu produkce i počtu případů.

Odborné léčebné ústavy poskytující následnou péči

V následné péči evidujeme meziročně navýšení nákladů ve všech odbornostech, nejvíce na rehabilitačních lůžkách.

Léčebny dlouhodobě nemocných

Nárůst péče byl zaznamenán v léčebnách dlouhodobě nemocných v Mělníce a v Mladé Boleslavi, naopak pokles evidujeme v Tanvaldu, Jičíně a Vrchlabí.

Ošetrovatelská lůžka

Důvodem nárůstu bylo zvýšení počtu pojištěnců léčených na ošetrovatelských lůžkách.

Lůžka hospicové péče

Meziročně dochází k růstu počtu smluvních partnerů i nákladů za tuto péči, ale jedná se o relativně malý objem finančních prostředků.

Lázeňská léčebně rehabilitační péče

Meziročně je patrný nárůst nákladů po uvolnění opatření zavedených z důvodu pandemie COVID-19. V podílu čerpání nákladů výrazně převažuje komplexní lázeňská péče.

Tabulka náklady na lázeňskou péči

Ukazatel	m. j.	Rok 2020 Skuteč.	Rok 2021 ZPP	Rok 2021 Skuteč.	Rok 2021/2020 (v%)	Rok 2021/2021 ZPP (v %)
Lázeňská péče celkem	tis. Kč	42 038	46 000	48 098	114,4	104,6
z toho: komplexní péče	tis. Kč	40 951	44 500	47 006	114,8	105,6
příspěvková péče	tis. Kč	1 087	1 500	1 092	100,5	72,8
Počet odléčených pojištěnců	osoby	1 150	1 200	1 075	93,5	89,6
z toho: v komplexní péči	osoby	1 064	1 100	998	93,8	90,7
v příspěvkové péči	osoby	86	100	77	89,5	77,0
Průměrné náklady na 1 pojištěnce	Kč	36 555	38 333	44 742	122,4	116,7
z toho: v komplexní péči	Kč	38 488	40 455	47 100	122,4	116,4
v příspěvkové péči	Kč	12 640	15 000	14 182	112,2	94,5

Péče v ozdravovnách

Náklady vynaložené za léčbu v ozdravovnách meziročně stouply po uvolnění epidemiologických opatření, přesto jsou pod úrovní ZPP na rok 2021.

Přepravní zdravotní služba

Nárůst nákladů evidujeme především u dopravních služeb v regionech zájmů. Důvodem je zvýšení hodnoty bodu vykazovaných výkonů a dále vlivem vyplacených kompenzací zvýšených osobních nákladů zdravotnickým pracovníkům dle KV.

Zdravotnická záchranná služba

Výrazný nárůst nákladů převyšující ZPP na rok 2021 je způsoben vyplacenými kompenzacemi za zvýšené osobní náklady na odměny zdravotnických pracovníků dle KV a zvýšeného počtu nutných převozů pacientů z důvodu pandemie COVID-19.

Léky vydané na recept

U léčivých přípravků předepisovaných na recept včetně úhrad za signální výkon č. 09552 došlo meziročně k navýšení nákladů o 25 994 tis. Kč. Jedním z hlavních důvodů byla kompenzace zvýšených osobních nákladů na odměny zdravotnických pracovníků dle KV.

Zdravotnické prostředky

K nárůstu nákladů došlo hlavně u předpisu prostředků pro diabetiky a ortopedicko-protetických pomůcek (např. úhrada nákladné protézy s bionickým kloubem).

Léčení v zahraničí

Tyto náklady jsou závislé na počtu ošetřených pojištěnců v zahraničí i na výši doučtování z minulých období. Čerpání nákladů je tedy spíše náhodného charakteru. Největší nárůst byl způsoben fakturací za biologickou léčbu v případě pacienta v zahraničí s akutní B-lymfoblastovou leukémií.

Náklady na očkovací látky podle platného ustanovení zákona č. 48/1997 Sb.

Zvýšení nákladů a překročení ZPP na rok 2021 bylo způsobeno zejména zaúčtováním záloh na zajištění úhrady a distribuce očkovacích látek proti COVID-19 ve výši 69 824 tis. Kč.

Ostatní náklady na zdravotní služby

Jedná se o náklady za zdravotní služby související zejména s transplantací kostní dřeně a vynaloženými prostředky na domácí umělou plicní ventilaci.

Náklady na zlepšení zdravotních služeb čerpané z jiných fondů

Detailní vyhodnocení je součástí informací o čerpání Fondu prevence.

Čerpání finančních prostředků určených na zdravotní služby, včetně započítání dohadných položek, přesáhlo úroveň stanoveného ZPP na rok 2021 o 7,0 %. Hlavním důvodem tohoto překročení byly dopady pandemie COVID-19 a zvýšené náklady nutně vynaložené pro zajištění dostupnosti zdravotních služeb. Po celkovém vyhodnocení roku 2021 předpokládáme zohlednění podle parametrů KV. Produkční cíle stanovené touto vyhláškou u poskytovatelů akutní lůžkové péče budou podle předběžného odhadu ve většině případů splněny a zároveň je počítáno s navýšením objemu úhrad i v některých dalších segmentech.

5.1.2 Náklady na léčení zahraničních pojištěnců v ČR

ř.	Ukazatel	m. j.	Rok 2021 ZPP	Rok 2021 Skuteč.	Skuteč. 2021/ZPP 2021 (v %)	Rok 2020 Skuteč.	Skuteč. 2021/Skuteč. 2020 (v %)
1.	Náklady na léčení zahraničních pojištěnců v České republice celkem včetně paušální platby	tis. Kč	11 000	11 585	105,3	12 379	93,6
2.	Počet ošetřených zahraničních pojištěnců	osoby	1 100	1 419	129,0	1 038	136,7
3.	Průměrné náklady na 1 ošetřeného zahraničního pojištěnce	Kč	10 000	8 164	81,6	11 926	68,5

Poznámka: Postup vyplnění tabulky odpovídá postupům uvedeným v poznámce k dané příloze vyhlášky č. 362/2010 Sb.

Náklady na léčení cizinců meziročně poklesly i přes vyšší počet ošetřených cizinců. V roce 2021 čerpali cizinci náklady za 11 585 tis. Kč a ve stejném období předchozího roku 12 379 tis. Kč. Čerpání těchto nákladů je náhodného charakteru.

5.2 Provozní fond ZPŠ

A. Provozní fond (PF)		Rok 2021 ZPP	Rok 2021 Skuteč.	Skuteč. 2021/ZPP 2021 (v%)
Tvorba a čerpání ve sledovaném období				
		tis. Kč	tis. Kč	
I.	Počáteční zůstatek k 1. 1. ve sledovaném období	133 554	136 389	102,1
II.	Tvorba celkem = zdroje	155 742	164 303	105,5
1	Předpis přidělu podle § 1 odst. 4 písm. j) vyhlášky o fondech ze základního fondu zdravotního pojištění, stanovený podle § 7 odst. 1 a 2 vyhlášky o fondech	154 582	163 326	105,7
2	Předpis přidělu z fondu reprodukce majetku ve výši schválené správní radou podle § 3 odst. 2 písm. c) vyhlášky o fondech			
3	Předpis převodu prostředků PF v případě sloučení nebo splnutí zdravotní pojišťovny podle § 3 odst. 2 písm. f) vyhlášky o fondech			
4	Pohledávka z prodeje dlouhodobého hmotného a nehmotného majetku podle § 3 odst. 2 písm. g) vyhlášky o fondech	1 060	851	80,3
5	Předpis mimořádného přidělu Vojenské zdravotní pojišťovny ČR převodem ze základního fondu zdravotního pojištění			
6	Předpis úroků vztahujících se k PF			
7	Předpis smluvních pokut z porušení smluvního vztahu k poskytovateli zdravotních služeb podle § 3 odst. 2 písm. h) vyhlášky o fondech			
8	Kladné kurzové rozdíly související s PF podle § 3 odst. 2 písm. d) vyhlášky o fondech			
9	Ostatní pohledávky vztahující se k PF podle § 3 odst. 2 písm. i) vyhlášky o fondech	100	126	126,0
10	Pohledávky Všeobecné zdravotní pojišťovny ČR podle § 3 odst. 3 vyhlášky o fondech			
11	Předpis bezúplatného plnění určeného výlučně pro PF podle § 3 odst. 2 písm. b) vyhlášky o fondech			
12	Použité, snížené nebo zrušené ostatní rezervy podle § 3 odst. 2 písm. j) vyhlášky o fondech			
13	Snížené nebo zrušené ostatní opravné položky podle § 3 odst. 2 písm. k) vyhlášky o fondech			
14	Ostatní dohadné položky aktivní podle § 3 odst. 2 písm. l) vyhlášky o fondech			
15	Mimořádné případy externí			
16	Mimořádné převody mezi fondy			

A.	Provozní fond (PF)	Rok 2021 ZPP	Rok 2021 Skuteč.	Skuteč. 2021/ZPP 2021 (v%)
	Tvorba a čerpání ve sledovaném období	tis. Kč	tis. Kč	
III.	Čerpání celkem = snížení zdrojů:	165 344	150 245	90,9
1	Závazky zdravotní pojišťovny vyplývající ze zajištění provozní činnosti podle § 3 vyhlášky o fondech	148 810	133 463	89,7
1.1	v tom: mzdy bez ostatních osobních nákladů (včetně náhrad mezd)	70 440	67 470	95,8
1.2	ostatní osobní náklady	1 600	1 378	86,1
1.3	pojistné za zaměstnance na zdravotní pojištění	6 750	6 339	93,9
1.4	pojistné za zaměstnance na sociální zabezpečení a příspěvek na státní politiku zaměstnanosti	17 250	16 272	94,3
1.5	odměny členům správní, dozorčí rady a rozhodčímu orgánu			
1.6	úroky			
1.7	podíl úhrad za služby Kanceláře zdravotního pojištění	470	399	84,9
1.8	podíl úhrad zaměstnanecké zdravotní pojišťovny za vedení centrálního registru pojištěnců	600	592	98,7
1.9	záporné kurzové rozdíly související s PF			
1.10	úplaty za bankovní a jiné služby	4	2	50,0
1.11	závazky k úhradě pokut a penále podle § 3 odst. 4 písm. i) vyhlášky o fondech		85	
1.12	úhrada zdravotních služeb z rozhodnutí likvidátora zaměstnanecké zdravotní pojišťovny podle § 3 odst. 4 písm. j) vyhlášky o fondech			
1.13	prostředky vynaložené zaměstnaneckou zdravotní pojišťovnou na nákup metodik od Všeobecné zdravotní pojišťovny ČR podle § 3 odst. 3 vyhlášky o fondech	180	166	92,2
1.14	podíl odpisů hmotného a nehmotného majetku vztahený k PF	12 012	9 630	80,2
1.15	ostatní závazky	39 504	31 130	78,8
1.15.1	v tom: spotřeba energie	1 400	1 204	86,0
1.15.2	opravy a udržování	6 750	5 826	86,3
1.15.3	nájemné	290	260	89,7
1.15.4	náklady na informační technologie	6 700	5 084	75,9
1.15.5	propagace	6 300	3 218	51,1
1.15.6	spotřebované nákupy	2 520	1 696	67,3
1.15.7	ostatní služby	5 120	4 696	91,7
1.15.8	ostatní provozní náklady	10 424	9 146	87,7
2	Předpis zákonné výše přidělu do sociálního fondu podle § 3 odst. 4 písm. b) a podle § 4 odst. 2 písm. a) vyhlášky o fondech	1 409	1 350	95,8
3	Předpis přidělu do rezervního fondu zdravotního pojištění podle § 3 odst. 4 písm. c) a podle § 2 odst. 5 vyhlášky o fondech			
4	Předpis přidělu do fondu reprodukce majetku podle § 3 odst. 4 písm. d) vyhlášky o fondech			
5	Předpis přidělu do základního fondu zdravotního pojištění podle rozhodnutí správní rady podle § 3 odst. 4 písm. e) vyhlášky o fondech			
6	Předpis přidělu do fondu reprodukce majetku ve výši kladného rozdílu mezi prodejní a zůstatkovou cenou podle § 3 odst. 4 písm. k) vyhlášky o fondech	125	432	345,6
7	Předpis přidělu do fondu prevence podle § 3 odst. 6 vyhlášky o fondech	15 000	15 000	100,0
8	Tvorba ostatních rezerv podle § 3 odst. 4 písm. l) vyhlášky o fondech			
9	Tvorba ostatních opravných položek podle § 3 odst. 4 písm. m) vyhlášky o fondech			
10	Ostatní dohadné položky pasivní podle § 3 odst. 4 písm. n) vyhlášky o fondech			
11	Mimořádné případy externí			
12	Mimořádné převody mezi fondy			
IV.	Konečný zůstatek k poslednímu dni sledovaného období = I + II – III	123 952	150 447	121,4

B.	Provozní fond (PF) Příjmy a výdaje ve sledovaném období podle § 3 vyhlášky o fondech	Rok 2021 ZPP	Rok 2021 Skuteč.	Skuteč. 2021/ZPP 2021 (v%)
		tis. Kč	tis. Kč	
I.	Počáteční zůstatek k 1. 1. ve sledovaném období	137 964	136 344	98,8
II.	Příjmy celkem:	155 808	164 222	105,4
1	Převod podle § 1 odst. 4 písm. j) vyhlášky o fondech ze ZFZP, stanovený podle § 7 odst. 1 a 2 vyhlášky o fondech	154 582	163 439	105,7
2	Převod z fondu reprodukce majetku ve výši schválené správní radou podle § 3 odst. 2 písm. c) vyhlášky o fondech			
3	Převod prostředků PF v případě sloučení nebo splnutí zdravotní pojišťovny podle § 3 odst. 2 písm. f) vyhlášky o fondech			
4	Příjmy z prodeje dlouhodobého hmotného a nehmotného majetku podle § 3 odst. 2 písm. g) vyhlášky o fondech	1 060	620	58,5
5	Mimořádný příděl Vojenské zdravotní pojišťovny ČR převodem ze ZFZP			
6	Příjem úroků vztahujících se k PF			
7	Příjem smluvních pokut z porušení smluvního vztahu k poskytovatelům zdravotních služeb podle § 3 odst. 2 písm. h) vyhlášky o fondech			
8	Kladné kursové rozdíly související s PF podle § 3 odst. 2 písm. d) vyhlášky o fondech			
9	Ostatní příjmy vztahující se k PF podle § 3 odst. 2 písm. i) vyhlášky o fondech	100	88	88,0
10	Příjmy Všeobecné zdravotní pojišťovny ČR podle § 3 odst. 3 vyhlášky o fondech			
11	Příjem bezúplatného plnění určeného výlučně pro PF podle § 3 odst. 2 písm. b) vyhlášky o fondech			
12	Příjem zálohy včetně konečného zúčtování na úhradu podílu části režijních výdajů a jiné činnosti než je provozování veřejného zdravotního pojištění podle § 3 odst. 11 vyhlášky o fondech	66	75	113,6
13	Mimořádné případy externí			
14	Mimořádné převody mezi fondy			

B.	Provozní fond (PF)	Rok 2021 ZPP	Rok 2021 Skuteč.	Skuteč. 2021/ZPP 2021 (v%)
	Příjmy a výdaje ve sledovaném období podle § 3 vyhlášky o fondech	tis. Kč	tis. Kč	
III.	Výdaje celkem:	163 422	144 860	88,6
1	Výdaje vyplývající ze zajištění provozní činnosti podle § 3 vyhlášky o fondech	134 439	119 574	88,9
1.1	v tom: mzdy (včetně náhrad mezd, ostatních osobních nákladů a odměn členům správní, dozorčí rady a rozhodčího orgánu)	71 850	70 567	98,2
1.2	pojistné za zaměstnance na zdravotní pojištění	6 705	6 361	94,9
1.3	pojistné za zaměstnance na sociální zabezpečení a příspěvek na státní politiku zaměstnanosti	17 180	16 341	95,1
1.4	úroky			
1.5	podíl úhrad za služby Kanceláře zdravotního pojištění	470	399	84,9
1.6	podíl úhrad zaměstnanecké zdravotní pojišťovny za vedení centrálního registru pojištěnců	600	592	98,7
1.7	záporné kurzové rozdíly související s PF			
1.8	úplaty za bankovní a jiné služby	4	2	50,0
1.9	úhrady pokut a penále podle § 3 odst. 4 písm. i) vyhlášky o fondech		85	
1.10	úhrada zdravotních služeb z rozhodnutí likvidátora zaměstnanecké zdravotní pojišťovny podle § 3 odst. 4 písm. j) vyhlášky o fondech			
1.11	ostatní výdaje	37 630	25 227	67,0
2	Převod do sociálního fondu podle § 4 odst. 2 písm. a) vyhlášky o fondech	1 414	1 382	97,7
3	Převod do rezervního fondu zdravotního pojištění podle § 2 odst. 5 vyhlášky o fondech			
4	Převod do fondu reprodukce majetku podle § 3 odst. 4 písm. d) vyhlášky o fondech			
5	Převod do základního fondu zdravotního pojištění podle rozhodnutí správní rady podle § 3 odst. 4 písm. e) vyhlášky o fondech			
6	Převod do fondu reprodukce majetku ve výši kladného rozdílu mezi prodejní a zůstatkovou cenou podle § 3 odst. 4 písm. k) vyhlášky o fondech	125		
7	Převod do fondu reprodukce majetku ve výši celkových odpisů včetně zůstatkové hodnoty podle § 6 odst. 2 písm. a) vyhlášky o fondech	12 444	8 904	71,6
8	Převod do fondu prevence podle § 3 odst. 6 vyhlášky o fondech	15 000	15 000	100,0
9	Zúčtování zálohy Vojenskou zdravotní pojišťovnou ČR na vedení specifických fondů podle § 3 odst. 11 vyhlášky o fondech			
10	Zúčtování zálohy na podíl režijních výdajů související s jinou činností podle § 3 odst. 11 vyhlášky o fondech			
11	Splátky zápůjček od žadatele vztahující se k tomuto fondu			
12	Mimořádné případy externí			
13	Mimořádné převody mezi fondy			
IV.	Konečný zůstatek k poslednímu dni sledovaného období = I + II – III	130 350	155 706	119,5
	Z B IV přináležejí hodnotě rezerv k poslednímu dni sledovaného období			

Poznámka: Postup vyplnění tabulky odpovídá postupům uvedeným v poznámce k dané příloze vyhlášky č. 362/2010 Sb.

Komentář k tabulce Provozního fondu

Provozní fond je tvořen přídělem ze ZFZP dle vyhlášky o fondech, kterou se v § 7 stanoví vyměřovací základ a procentuální podíl jako podklad pro výpočet tvorby objemu finančních prostředků za sledované období na činnost zdravotní pojišťovny. Základna pro výpočet provozního limitu a povolené procento čerpání provozních nákladů pro rok 2021 je součástí tabulky Přehled údajů o činnosti ZPŠ.

Zákonné procento přídělu do Provozního fondu bylo v roce 2021 ve výši 3,08 %, ve finančním vyjádření je výše přídělu 163 326 tis. Kč. V roce 2021 byla převedena částka uvedená na ř. B. II. 1 ve výši 163 439 tis. Kč, která se skládá z doúčtování za rok 2020 ve výši 340 tis. Kč a zálohy na rok 2021 ve výši 163 099 tis. Kč. Provozní fond byl v průběhu 1. čtvrtletí 2022 doplněn do konečné výše částkou 227 tis. Kč.

Čerpání provozních nákladů v roce 2021 dosáhlo 133 463 tis. Kč. Příděl ze ZFZP pokryl provozní náklady pro sledovaný rok. Položkový objem čerpání provozních nákladů je podrobně plánován i sledován v analytické evidenci ZPŠ a průběžně vyhodnocován proti plánu. Největší položku provozních nákladů tvoří mzdy a s tím související náklady na pojistné za zaměstnance. Vůči plánu došlo především k úsporám nákladů na propagaci z důvodu nerealizování některých akcí v souvislosti s epidemií COVID-19, mzdových nákladů vzhledem k nenaplnění plánovaného počtu zaměstnanců, a také k úsporám nákladů na informační technologie a dále nákladů na odpisy vzhledem k nerealizování části investičních akcí. Dále v souvislosti s epidemií COVID-19 došlo k úsporám v oblasti vzdělávání a cestovného.

Celkové náklady na jinou činnost, než je provozování v.z.p. (dále jen jiná činnost) jsou zúčtovány a vyrovnány v průběhu roční účetní závěrky. Provozní fond je zdrojem pro Fond reprodukce majetku, Sociální fond a Fond prevence v zákonem povolených objemech.

5.3 Fond reprodukce majetku ZPŠ

A. Fond reprodukce majetku (FRM)				
	Tvorba a čerpání ve sledovaném období	Rok 2021 ZPP	Rok 2021 Skuteč.	Skuteč. 2021/ZPP 2021 (v%)
		tis. Kč	tis. Kč	
I.	Počáteční zůstatek k 1. 1. ve sledovaném období	61 964	62 675	101,1
II.	Tvorba celkem = zdroje	12 865	10 790	83,9
1	Předpis FRM přidělem z provozního fondu ve výši odpisů podle § 6 odst. 2 písm. a) vyhlášky o fondech	12 740	10 358	81,3
2	Předpis přidělu z provozního fondu ve výši schválené správní radou podle § 6 odst. 2 písm. b) vyhlášky o fondech			
3	Úroky z běžného účtu FRM			
4	Bezúplatné plnění určené dárce na posílení FRM podle § 6 odst. 2 písm. d) vyhlášky o fondech			
5	Příděl ze zisku po zdanění podle § 6 odst. 2 písm. e) vyhlášky o fondech			
6	Zůstatek z FRM sloučené, nebo splynuté zdravotní pojišťovny podle § 6 odst. 2 písm. f) vyhlášky o fondech			
7	Účelová dotace ze státního rozpočtu podle § 6 odst. 2 písm. g) vyhlášky o fondech			
8	Převod z provozního fondu - kladný rozdíl mezi prodejní a zůstatkovou cenou prodaného dlouhodobého hmotného a nehmotného majetku podle § 6 odst. 2 písm. c) vyhlášky o fondech	125	432	345,6
9	Kladné kurzové rozdíly vztahující se k FRM podle § 6 odst. 2 písm. h) vyhlášky o fondech			
10	Mimořádné případy externí			
11	Mimořádné převody mezi fondy			
III.	Čerpání celkem = snížení zdrojů:	17 150	10 629	62,0
1	Pořízení dlouhodobého hmotného a nehmotného majetku včetně záloh podle § 6 odst. 3 písm. a) vyhlášky o fondech	17 150	10 629	62,0
1.1	v tom: pozemky, budovy, stavby	250	125	50,0
1.2	dopravní prostředky	2 410	2 417	100,3
1.3	informační technologie	14 240	8 087	56,8
1.4	ostatní	250		
2	Splátky úroků z úvěrů podle § 6 odst. 3 písm. b) vyhlášky o fondech			
3	Úplaty za bankovní služby a další úplaty podle § 6 odst. 3 písm. d) vyhlášky o fondech			
4	Příděl do provozního fondu se souhlasem správní rady podle § 6 odst. 3 písm. c) vyhlášky o fondech			
5	Záporné kurzové rozdíly podle § 6 odst. 3 písm. e) vyhlášky o fondech			
6	Závazky k úhradě zdravotních služeb z rozhodnutí likvidátora podle § 6 odst. 3 písm. f) vyhlášky o fondech			
7	Mimořádné případy externí			
8	Mimořádné převody mezi fondy			
IV.	Konečný zůstatek k poslednímu dni sledovaného období = I + II – III	57 679	62 836	108,9

B.	Fond reprodukce majetku (FRM)	Rok 2021 ZPP	Rok 2021 Skuteč.	Skuteč. 2021/ZPP 2021 (v%)
	Příjmy a výdaje ve sledovaném období podle § 6 odst. 4 vyhlášky o fondech	tis. Kč	tis. Kč	
I.	Počáteční zůstatek k 1. 1. ve sledovaném období	64 478	63 263	98,1
II.	Příjmy celkem:	13 297	9 632	72,4
1	Převod z běžného účtu provozního fondu ve výši odpisů podle § 6 odst. 2 písm. a) vyhlášky o fondech	13 172	9 632	73,1
2	Převod z běžného účtu provozního fondu ve výši schválené správní radou podle § 6 odst. 2 písm. b) vyhlášky o fondech			
3	Úroky z běžného účtu FRM			
4	Bezúplatné plnění určené dárce na posílení FRM podle § 6 odst. 2 písm. d) vyhlášky o fondech			
5	Příděl ze zisku po zdanění podle § 6 odst. 2 písm. e) vyhlášky o fondech			
6	Převod zůstatku běžného účtu FRM v případě sloučení nebo splynutí zdravotní pojišťovny podle § 6 odst. 2 písm. f) vyhlášky o fondech			
7	Účelová dotace ze státního rozpočtu podle § 6 odst. 2 písm. g) vyhlášky o fondech			
8	Převod z běžného účtu provozního fondu - kladný rozdíl mezi prodejní a zůstatkovou cenou prodaného dlouhodobého hmotného a nehmotného majetku podle § 6 odst. 2 písm. c) (podle § 3 odst. 4 písm. k) vyhlášky o fondech)	125		
9	Kladné kurzové rozdíly vztahující se k FRM podle § 6 odst. 2 písm. h) vyhlášky o fondech			
10	Příjem úvěrů na posílení FRM			
11	Mimořádné případy externí			
12	Mimořádné převody mezi fondy			
III.	Výdaje celkem:	17 944	10 451	58,2
1	Pořízení dlouhodobého hmotného a nehmotného majetku včetně záloh podle § 6 odst. 3 písm. a) vyhlášky o fondech	17 944	10 451	58,2
2	Splátky úroků z úvěrů podle § 6 odst. 3 písm. b) vyhlášky o fondech			
3	Úplaty za bankovní služby a další úplaty podle § 6 odst. 3 písm. d) vyhlášky o fondech			
4	Převod na běžný účet PF se souhlasem správní rady podle § 6 odst. 3 písm. c) vyhlášky o fondech			
5	Záporné kurzové rozdíly podle § 6 odst. 3 písm. e) vyhlášky o fondech			
6	Úhrada zdravotních služeb z rozhodnutí likvidátora podle § 6 odst. 3 písm. f) vyhlášky o fondech			
7	Splátky úvěrů vztahujících se k tomuto fondu (s vazbou na § 6 odst. 3 písm. b) vyhlášky o fondech)			
8	Splátky zápůjček od žadatele vztahující se k tomuto fondu			
9	Mimořádné případy externí			
10	Mimořádné převody mezi fondy			
IV.	Konečný zůstatek k poslednímu dni sledovaného období = I + II - III	59 831	62 444	104,4

Poznámka: Postup vyplnění tabulky odpovídá postupům uvedeným v poznámce k dané příloze vyhlášky č. 362/2010 Sb.

Komentář k tabulce Fondu reprodukce majetku

Fond reprodukce majetku byl v roce 2021 tvořen přídělem z Provozního fondu ve výši odpisů a kladného rozdílu mezi prodejní a zůstatkovou cenou prodaného majetku.

Částka na ř. B. II. 1 ve výši 9 632 tis. Kč se skládá z doúčtování přídělu za rok 2020 a předběžného přídělu za rok 2021. V 1. čtvrtletí roku 2022 byl Fond reprodukce majetku doplněn částkou 536 tis. Kč do výše předpisu roku 2021.

V rámci čerpání nákladů byly realizovány následující investice ve výši 10 629 tis. Kč:

› obměna vozového parku	2 417 tis. Kč
› rozvoj SW a agendového IS	7 279 tis. Kč
› rozvoj Portálu ZP	326 tis. Kč
› obměna HW	482 tis. Kč
› ostatní investiční náklady	125 tis. Kč

Plánované investice ve výši 17 150 tis. Kč nebyly překročeny.

5.4 Sociální fond ZPŠ

A. Sociální fond		Rok 2021 ZPP	Rok 2021 Skuteč.	Skuteč. 2021/ZPP 2021 (v%)
Tvorba a čerpání ve sledovaném období		tis. Kč	tis. Kč	
I.	Počáteční zůstatek k 1. 1. ve sledovaném období	3 614	3 775	104,5
II.	Tvorba celkem = zdroje	1 418	1 360	95,9
1	Předpis přidělu z provozního fondu podle § 4 odst. 2 písm. a) vyhlášky o fondech	1 409	1 350	95,8
2	Úroky z běžného účtu SF			
3	Předpis ostatních příjmů podle § 4 odst. 2 písm. d) vyhlášky o fondech			
4	Předpis přidělu ze zisku po zdanění z jiné činnosti podle § 4 odst. 2 písm. b) vyhlášky o fondech			
5	Převod zůstatku SF, v případě sloučení nebo splnutí zdravotní pojišťovny, podle § 4 odst. 2 písm. g) vyhlášky o fondech			
6	Splátky ze zápůjček zaměstnancům podle § 4 odst. 2 písm. c) vyhlášky o fondech	9	10	111,1
7	Kladné kurzové rozdíly související se SF podle § 4 odst. 2 písm. e) vyhlášky o fondech			
8	Bezúplatná plnění určená dárce do SF podle § 4 odst. 2 písm. f) vyhlášky o fondech			
9	Použití, snížení nebo zrušení ostatní rezervy podle § 4 odst. 2 písm. i) vyhlášky o fondech			
10	Snížení nebo zrušení ostatní opravné položky podle § 4 odst. 2 písm. j) vyhlášky o fondech			
11	Dohadné položky aktivní podle § 4 odst. 2 písm. k) vyhlášky o fondech			
12	Mimořádné případy externí			
13	Mimořádné převody mezi fondy			
III.	Čerpání celkem = snížení zdrojů podle § 4 odst. 3 písm. a)	1 210	845	69,8
1	Předpisy snížení zdrojů podle § 4 odst. 3 vyhlášky o fondech	1 210	845	69,8
1.1	v tom: zápůjčky	40	20	50,0
1.2	ostatní čerpání	1 170	825	70,5
2	Úplaty za bankovní a jiné služby			
3	Záporné kurzové rozdíly			
4	Tvorba ostatních rezerv podle § 4 odst. 4 písm. f) vyhlášky o fondech			
5	Tvorba ostatních opravných položek podle § 4 odst. 4 písm. g) vyhlášky o fondech			
6	Dohadné položky pasivní podle § 4 odst. 4 písm. h) vyhlášky o fondech			
7	Mimořádné případy externí			
8	Mimořádné převody mezi fondy			
IV.	Konečný zůstatek k poslednímu dni sledovaného období = I + II – III	3 822	4 290	112,2

B.	Sociální fond (SF)	Rok 2021 ZPP	Rok 2021 Skuteč.	Skuteč. 2021/ZPP 2021 (v%)
	Příjmy a výdaje ve sledovaném období v souladu s § 4 odst. 4 vyhlášky o fondech	tis. Kč	tis. Kč	
I.	Počáteční zůstatek k 1. 1. ve sledovaném období	3 145	3 321	105,6
II.	Příjmy celkem:	1 423	1 392	97,8
1	Převod z běžného účtu PF podle § 4 odst. 2 písm. a) vyhlášky o fondech	1 414	1 382	97,7
2	Úroky z běžného účtu SF			
3	Ostatní příjmy podle § 4 odst. 2 písm. d) vyhlášky o fondech			
4	Převod ze zisku po zdanění z jiné činnosti podle § 4 odst. 2 písm. b) vyhlášky o fondech			
5	Převod zůstatku běžného účtu SF, v případě sloučení nebo splynutí zdravotní pojišťovny, podle § 4 odst. 2 písm. g) vyhlášky o fondech			
6	Splátky ze záůjček zaměstnancům podle § 4 odst. 2 písm. c) vyhlášky o fondech	9	10	111,1
7	Kladné kurzové rozdíly související se SF podle § 4 odst. 2 písm. e) vyhlášky o fondech			
8	Bezáplatná plnění určená dárce do SF podle § 4 odst. 2 písm. f) vyhlášky o fondech			
9	Mimořádné případy externí			
10	Mimořádné převody mezi fondy			
III.	Výdaje celkem podle § 4 odst. 3 písm. a) vyhlášky o fondech	1 210	839	69,3
1	Výdaje podle § 4 odst. 3 vyhlášky o fondech	1 210	839	69,3
2	Úplaty za bankovní a jiné služby			
3	Záporné kurzové rozdíly související se SF			
4	Mimořádné případy externí			
5	Mimořádné převody mezi fondy			
IV.	Konečný zůstatek k poslednímu dni sledovaného období = I + II – III	3 358	3 874	115,4
	Z B IV přináší hodnotě rezerv k poslednímu dni sledovaného období			

Poznámka: Postup vyplnění tabulky odpovídá postupům uvedeným v poznámce k dané příloze vyhlášky č. 362/2010 Sb.

Komentář k tabulce Sociálního fondu

Sociální fond byl v roce 2021 tvořen přidělem z Provozního fondu ve výši 1 350 tis. Kč.

Příjem na ř. B. II. 1 je tvořen doplatkem za rok 2020 ve výši 445 tis. Kč a předběžným přidělem roku 2021 ve výši 937 tis. Kč. V 1. čtvrtletí roku 2022 byl Sociální fond doplněn do výše předpisu roku 2021.

Čerpání fondu se řídí Opatřením ředitele ZPŠ, jehož obsahem jsou podmínky čerpání a základní rozpočet Sociálního fondu pro daný rok. Čerpání ve výši 845 tis. Kč zahrnuje příspěvek na rekondiční pobyty, sportovní a rehabilitační aktivity, příspěvky na kulturu a rekreaci. Část čerpání tvoří příspěvek odborové organizaci Odbory KOVO MB, kdy

na základě ujednání ke Kolektivní smlouvě je stanoven příspěvek na zaměstnance ZPŠ. Zpětným plněním pro zaměstnance ZPŠ je např. úhrada pracovních výročí, jubileí, výpomocí zaměstnancům apod.

V porovnání se ZPP na rok 2021 vykazuje Sociální fond vyšší konečný zůstatek z důvodu nižšího čerpání fondu, které bylo způsobeno omezenými možnostmi cestování, sportování i konání kulturních akcí z důvodu epidemie COVID-19.

5.5 Rezervní fond ZPŠ

A. Rezervní fond (RF)		Rok 2021 ZPP	Rok 2021 Skuteč.	Skuteč. 2021/ZPP 2021 (v%)
Tvorba a čerpání ve sledovaném období				
		tis. Kč	tis. Kč	
I.	Počáteční zůstatek k 1. 1. ve sledovaném období	58 989	58 989	100,0
II.	Tvorba celkem = zdroje	4 154	4 380	105,4
1	Předpis přidělu ze základního fondu zdravotního pojištění podle § 2 odst. 1 písm. b) vyhlášky o fondech	4 154	4 380	105,4
2	Úroky z běžného účtu RF			
3	Bezpłatná plnění určená dárce do RF podle § 2 odst. 1 písm. e) vyhlášky o fondech			
4	Převod zůstatku RF v případě sloučení nebo splynutí zdravotní pojišťovny podle § 2 odst. 1 písm. f) vyhlášky o fondech			
5	Kauce žadatele podle § 2 odst. 1 písm. a) vyhlášky o fondech			
6	Mimořádné případy externí			
7	Mimořádné převody mezi fondy			
III.	Čerpání celkem = snížení zdrojů:	0	0	–
1	Příděl z RF do základního fondu zdravotního pojištění podle § 2 odst. 2 písm. a) vyhlášky o fondech	0	0	–
2	Úplaty za bankovní služby a další úplaty podle § 2 odst. 2 písm. b) vyhlášky o fondech			
3	Závazky k úhradě zdravotních služeb z rozhodnutí likvidátora podle § 2 odst. 2 písm. e) vyhlášky o fondech			
4	Mimořádné případy externí			
5	Mimořádné převody mezi fondy			
IV.	Konečný zůstatek k poslednímu dni sledovaného období = I + II - III	63 143	63 369	100,4

B. Rezervní fond (RF)		Rok 2021 ZPP	Rok 2021 Skuteč.	Skuteč. 2021/ZPP 2021 (v%)
Příjmy a výdaje ve sledovaném období podle § 2 odst. 3 vyhlášky o fondech		tis. Kč	tis. Kč	
I.	Počáteční zůstatek k 1. 1. ve sledovaném období	58 989	58 989	100,0
II.	Příjmy celkem:	4 154	4 380	105,4
1	Převod z běžného účtu základního fondu zdravotního pojištění podle § 2 odst. 1 písm. b) vyhlášky o fondech	4 154	4 380	105,4
2	Úroky z běžného účtu RF			
3	Bezúplatná plnění určená dárce do RF podle § 2 odst. 1 písm. e) vyhlášky o fondech			
4	Převod zůstatku běžného účtu RF v případě sloučení nebo splynutí zdravotní pojišťovny podle § 2 odst. 1 písm. f) vyhlášky o fondech			
5	Kauce žadatele podle § 2 odst. 1 písm. a) vyhlášky o fondech			
6	Mimořádné případy externí			
7	Mimořádné převody mezi fondy			
III.	Výdaje celkem:	0	0	–
1	Převod z běžného účtu RF na běžný účet základního fondu zdravotního pojištění podle § 2 odst. 2 písm. a) vyhlášky o fondech	0	0	–
2	Úplaty za bankovní služby a další úplaty podle § 2 odst. 2 písm. b) vyhlášky o fondech			
3	Závazky k úhradě zdravotních služeb z rozhodnutí likvidátora podle § 2 odst. 2 písm. e) vyhlášky o fondech			
4	Mimořádné případy externí			
5	Mimořádné převody mezi fondy			
IV.	Konečný zůstatek k poslednímu dni vykazovaného období = I + II - III	63 143	63 369	100,4

C. Doplnující tabulka: Propočet limitu RF		Rok 2021 ZPP	Rok 2021 Skuteč.	Skuteč. 2021/ZPP 2021 (v %)
Propočtová základna pro výpočet limitu přidělu do RF		tis. Kč	tis. Kč	
1	Výdaje ZFZP za rok 2018	3 929 348	3 929 348	100,0
2	Výdaje ZFZP za rok 2019	4 195 882	4 195 882	100,0
3	Výdaje ZFZP za rok 2020	4 503 399	4 548 566	101,0
4	Průměrné roční výdaje ZFZP za bezprostředně předcházející uzavřené 3 kalendářní roky	4 209 543	4 224 599	100,4
5	Výpočet limitu = 1,5 % z propočtených průměrných výdajů ZFZP	63 143	63 369	100,4

Poznámka: Postup vyplnění tabulky odpovídá postupům uvedeným v poznámce k dané příloze vyhlášky č. 362/2010 Sb.

Komentář k tabulce Rezervního fondu

Rezervní fond je naplňován převodem ze ZFZP do minimální výše limitu stanoveného zákonem č. 280/1992 Sb., ve znění pozdějších předpisů, který upravuje výši a základnu přidělu do Rezervního fondu. Minimální výše Rezervního fondu činí 1,5 % z průměrných výdajů ZFZP za poslední 3 roky (viz doplňující část k tabulce – propočet). V roční závěrce jeho výši vyjadřuje konečný zůstatek v části A tabulky Rezervního fondu. Příjem na ř. B. II. 1 obsahuje převod za rok 2021 ve výši 4 380 tis. Kč.

Z prostředků Rezervního fondu nebyly v roce 2021 čerpány žádné výdaje. Konečný zůstatek finančních prostředků běžného účtu Rezervního fondu odpovídal k 31. 12. 2021 stanovenému limitu.

5.6 Fond prevence ZPŠ

A.	Fond prevence (Fprev)	Rok 2021 ZPP	Rok 2021 Skuteč.	Skuteč. 2021/ZPP 2021 (v%)
	Tvorba a čerpání ve sledovaném období	tis. Kč	tis. Kč	
I.	Počáteční zůstatek k 1. 1. ve sledovaném období	81 205	86 506	106,5
II.	Tvorba celkem = zdroje	57 038	85 892	150,6
1	Zdroje podle zákona č. 551/1991 Sb. a zákona č. 280/1992 Sb.	57 038	63 385	111,1
1.1	v tom: příděl ze zisku po zdanění			
1.2	podíl podle § 19 odst. 1 zákona č. 280/1992 Sb.	57 038	63 385	111,1
1.2.1	v tom: převod ze ZFZP – prostředky pocházející z pojistného na veřejné zdravotní pojištění	4 638	4 672	100,7
1.2.2	prostředky pocházející z pokut, přírážek k pojistnému a penále	37 400	43 713	116,9
1.2.3	převod z PF	15 000	15 000	100,0
1.3	prostředky pocházející z pokut, přírážek a penále podle § 7 odst. 2 zákona č. 551/1991 Sb.			
2	Úroky vytvořené na bankovním účtu Fprev			
3	Ostatní (bezúplatná plnění)			
4	Zúčtování s pojišťenci s vazbou na vyúčtování preventivních programů			
5	Zrušení opravných položek			
6	Mimořádné případy externí			
7	Mimořádné převody mezi fondy		22 507	
III.	Čerpání celkem = snížení zdrojů:	72 006	79 898	111,0
1	Preventivní programy	43 000	52 384	121,8
2	Úroky z úvěrů na posílení Fprev			
3	Ostatní (úplaty za bankovní a jiné služby)	6	3	50,0
4	Odpis penále, přírážek a pokut k pojistnému, které byly zdrojem Fprev	10 800	9 677	89,6
5	Zúčtování s pojišťenci s vazbou na vyúčtování preventivních programů			
6	Snížení fondu o částky penále, pokut a přírážek na základě rozhodnutí o odstranění tvrdosti podle § 53a zákona č. 48/1997 Sb.	1 200	1 853	154,4
7	Tvorba opravných položek	17 000	15 981	94,0
8	Mimořádné případy externí			
9	Mimořádné převody mezi fondy			
IV.	Konečný zůstatek k poslednímu dni sledovaného období = I + II – III	66 237	92 500	139,7

B.	Fond prevence (Fprev)	Rok 2021 ZPP	Rok 2021 Skuteč.	Skuteč. 2021/ZPP 2021 (v%)
	Příjmy a výdaje ve sledovaném období	tis. Kč	tis. Kč	
I.	Počáteční zůstatek k 1.1. ve sledovaném období	62 270	62 086	99,7
II.	Příjmy celkem:	31 638	53 200	168,2
1	Příjmy finančních prostředků na základě zákona č. 551/1991 Sb. a zákona č. 280/1992 Sb.	31 638	32 470	102,6
1.1	v tom: přiděl ze zisku po zdanění			
1.2	podíl podle § 19 odst. 1 zákona č. 280/1992 Sb.	31 638	32 470	102,6
1.2.1	v tom: převod ze ZFZP – prostředky pocházející z pojistného na veřejné zdravotní pojištění	4 638	4 672	100,7
1.2.2	prostředky pocházející z pokut, přírážek k pojistnému a penále	12 000	12 798	106,7
1.2.3	převod z PF	15 000	15 000	100,0
1.3	prostředky pocházející z pokut, přírážek a penále podle § 7 odst. 2 zákona č. 551/1991 Sb.			
2	Úroky vytvořené na bankovním účtu Fprev			
3	Ostatní (bezúplatná plnění)			
4	Příjem úvěru na posílení Fprev			
5	Zúčtování s pojištěnci s vazbou na vyúčtování preventivních programů			
6	Mimořádné případy externí			
7	Mimořádné převody mezi fondy		20 730	
III.	Výdaje celkem:	43 006	51 935	120,8
1	Výdaje na preventivní programy	43 000	51 819	120,5
2	Úroky z úvěrů			
3	Ostatní (úplaty za bankovní a jiné služby)	6	3	50,0
4	Splátky úvěru			
5	Zúčtování s pojištěnci s vazbou na vyúčtování preventivních programů			
6	Mimořádné případy externí			
7	Mimořádné převody mezi fondy		113	
IV.	Konečný zůstatek k poslednímu dni sledovaného období = I + II - III	50 902	63 351	124,5
	Z B IV přináší hodnotě rezerv k poslednímu dni sledovaného období			

Poznámka: Postup vyplnění tabulky odpovídá postupům uvedeným v poznámce k dané příloze vyhlášky č. 362/2010 Sb.

Komentář k tabulce Fondu prevence

Zdrojem Fondu prevence jsou předpisy úhrad pokut a penále, převod ze ZFZP až do výše 1 promile z příjmů po přerozdělování za předchozí rok a převod z Provozního fondu. Podmínkou tvorby fondu je vyrovnané hospodaření pojišťovny a naplněný Rezervní fond.

Na ř. A. II. 1 je celkový účetní předpis možného přidělu ve výši 63 385 tis. Kč. Tento přiděl se skládá z předpisu penále za sledovaný rok ve výši 43 713 tis. Kč, převodu ze ZFZP ve výši 4 672 tis. Kč, tj. 1 promile z příjmu pojistného po přerozdělování za rok 2020

a převodu z Provozního fondu ve výši 15 000 tis. Kč. Likvidita penále je nízká, za sledované období se podařilo vymoci penále v hodnotě 12 798 tis. Kč.

Mimořádným převodem v roce 2021 je převod na podporu testování vyplývající z § 19 odst. 2 zákona č. 280/1992 Sb., o resortních, oborových, podnikových a dalších zdravotních pojišťovnách, ve znění pozdějších předpisů.

Na ř. B. II. 1 se částka 32 470 tis. Kč skládá z vymoženého penále 12 798 tis. Kč a převodů ze ZFZP a z Provozního fondu ve výši předpisu.

Čerpání v roce 2021 prostřednictvím zdravotních programů s preventivním zaměřením probíhalo v souladu s plánovaným čerpáním dle ZPP na rok 2021 a je specifikováno v samostatné kapitole. Nad rámec ZPP na rok 2021 byl realizován program na podporu provádění samoodběrových testů na COVID-19 pro pojištěnce ZPŠ prostřednictvím jejich zaměstnavatelů, jehož čerpání představuje částku 22 507 tis. Kč.

Dalším snížením Fondu prevence je odpis penále a také opravné položky, které jsou uváděny saldokontním způsobem. Výrazný rozdíl zůstatku běžného účtu v části B proti konečnému účetnímu zůstatku fondu v části A vyjadřuje právě dlouhodobou negativní likviditu pohledávek z předpisu penále. Úspěšnost úhrad a následného vymáhání se pohybuje kolem 38 %.

V porovnání se ZPP na rok 2021 byl vyšší předpis penále i nižší čerpání původně plánovaných preventivních programů.

Detailní rozbor zdravotních programů hrazených z Fondu prevence je uveden v kapitole 4.7.1.

5.6.1 Splnění podmínek podle § 1 odst. 3 vyhlášky č. 418/2003 Sb.

Hospodaření ZPŠ k 31. 12. 2021 bylo ve smyslu § 1 odst. 3 vyhlášky č. 418/2003 Sb. vyrovnané. Stav konečného zůstatku bankovního účtu ZFZP byl v kladných hodnotách, byly uhrazeny splatné závazky ZFZP a provedeny příděly do ostatních fondů ZPŠ v souladu s platnými právními předpisy a na žádnou z uvedených povinností nebyl použit úvěr.

5.7 Jiná činnost ZPŠ, než je provozování veřejného zdravotního pojištění

A.	Jiná činnost	Rok 2021 ZPP	Rok 2021 Skuteč.	Skuteč. 2021/ZPP 2021 (v%)
		tis. Kč	tis. Kč	
I.	Výnosy celkem	1 200	958	79,8
1	Výnosy z jiné činnosti	1 200	958	79,8
2	Úroky			
3	Výnosy z prodeje finančních investic			
4	Zvýšení hodnoty cenných papírů vlivem reálného ocenění			
5	Mimořádné případy externí			
6	Mimořádné převody mezi fondy			
II.	Náklady celkem	1 000	778	77,8
1	Provozní náklady související s jinou činností	1 000	778	77,8
1.1	v tom: mzdy bez ostatních osobních nákladů	150	6	4,0
1.2	ostatní osobní náklady			
1.3	pojistné na zdravotní pojištění	14	1	7,1
1.4	pojistné na sociální zabezpečení	37	1	2,7
1.5	odpisy hmotného a nehmotného majetku - podíl vztahující se k této činnosti	728	728	100,0
1.6	úroky			
1.7	pokuty a penále			
1.8	finanční náklady spojené s prodejem finančních investic			
1.9	ostatní provozní náklady	71	42	59,2
2	Snížení hodnoty cenných papírů vlivem reálného ocenění			
3	Mimořádné případy externí			
4	Mimořádné převody mezi fondy			
III.	Výsledek hospodaření = I - II	200	180	90,0
IV.	Daň z příjmů	38	21	55,3
V.	Zisk z jiné činnosti po zdanění = III - IV	162	159	98,1

B.	Doplňující informace o cenných papírech pořízených z finančních zdrojů jiné činnosti	Rok 2021 ZPP	Rok 2021 Skuteč.	Skuteč. 2021/ZPP 2021 (v%)
1	Stav cenných papírů k 1. 1. sledovaného období			
2	Stav cenných papírů k poslednímu dni sledovaného období			
	Z toho cenné papíry vztahující se k dceřiné společnosti provozující komerční pojištění			
z 1	Stav cenných papírů k 1. 1. sledovaného období			
z 2	Stav cenných papírů k poslednímu dni sledovaného období			

C.	Doplňující informace o stavech a pohybu peněžních toků na BÚ jiné činnosti		Rok 2021 Skuteč.	
I.	Počáteční zůstatek k 1. 1. ve sledovaném období		251	
II.	Příjmy celkem		2 804	
III.	Výdaje celkem		2 638	
IV.	Saldo příjmů a výdajů za sledované období		166	
V.	Konečný zůstatek k poslednímu dni sledovaného období		417	

Poznámka: Postup vyplnění tabulky odpovídá postupům uvedeným v poznámce k dané příloze vyhlášky č. 362/2010 Sb.

Předmětem jiné činnosti je smlouva s komerční pojišťovnou na sjednávání cestovního pojištění, dětského úrazového pojištění a pojištění pobytu v nemocnici. Výnosem pro ZPŠ je provize z odvedeného pojistného. Náklad je stanoven u obecných nákladových položek na základě kalkulace na jednu uzavřenou smlouvu a tam, kde je to možné, je stanoven ve skutečné výši (poplatek za vedení účtu).

Výše uvedenou jinou činností se v případě ZPŠ zabývali v roce 2021 zaměstnanci klientských pracovišť na základě smluvního vztahu s komerční pojišťovnou. Pro účely vedení evidencí a účetních prací se touto činností zabývá 9 zaměstnanců, přičemž se jedná pouze o minoritní část jejich pracovní náplně. V přepočtu by se jednalo o úvazek 0,01 jednoho zaměstnance.

Další jinou činností ZPŠ je pronájem volných prostor budovy v majetku ZPŠ. Náklady na tuto činnost jsou vyjádřeny ve skutečné výši. K doúčtování spotřeby energií jsou tvořeny dohadné položky.

Hospodářský výsledek za tuto činnost v roce 2021 dosáhl zisku ve výši 159 tis. Kč. V souladu se schválením Správní radou ZPŠ bude část zisku použita ke krytí ztráty za rok 2020 ve výši 66 tis. Kč a zbývající část k převodu do Sociálního fondu.

5.8 Doplnující údaje podle specifik ZPŠ

Součástí Rozvahy jsou údaje, které nejsou vyjádřeny v tabulkách. V případě ZPŠ se jedná o Fond majetku, který se používá ke sledování zůstatkové hodnoty dlouhodobého hmotného a nehmotného majetku ZPŠ.

Počáteční zůstatek k 1. 1. 2021	95 478 tis. Kč
Nákup majetku	10 629 tis. Kč
Odpis a vyřazení majetku	10 358 tis. Kč
Konečný zůstatek k 31. 12. 2021	95 749 tis. Kč

6. Souhrnný přehled vybraných údajů o činnosti ZPŠ

Přehled údajů o činnosti ZPŠ

ř.	Ukazatel	m. j.	Rok 2021 ZPP	Rok 2021 Skuteč.	Skuteč. 2021/ZPP 2021 (v%)
	I. Pojištěnci				
1	Počet pojištěnců celkem k poslednímu dni sledovaného období	osoby	145 528	144 667	99,4
1.1	z toho: státem hrazení	osoby	82 522	79 911	96,8
2	Průměrný počet pojištěnců za sledované období	osoby	145 277	144 710	99,6
2.1	z toho: státem hrazení	osoby	82 453	80 216	97,3
	II. Ostatní ukazatele				
3	Stav dlouhodobého majetku včetně poskytovaných záloh pořízený k poslednímu dni sledovaného období	tis. Kč	100 588	95 749	95,2
4	Stav dlouhodobého majetku, včetně poskytovaných záloh pořízený za sledované období	tis. Kč	17 150	10 629	62,0
4.1	v tom: majetek na vlastní činnost	tis. Kč	17 150	10 629	62,0
4.2	ostatní majetek	tis. Kč			
5	Stav finančních investic k poslednímu dni sledovaného období (krátkodobé i dlouhodobé)	tis. Kč			
5.1	z toho: vázáno v dceřiné společnosti				
6	Finanční investice pořízené za sledované období (saldo nákup - prodej)	tis. Kč			
6.1	z toho: vázáno v dceřiné společnosti				
7	Přijaté bankovní úvěry celkem (tj. bez údajů na řádcích 10 a 13) za sledované období	tis. Kč			
7.1	v tom: dlouhodobé	tis. Kč			
7.2	krátkodobé	tis. Kč			
8	Splátky bankovních úvěrů krátkodobých i dlouhodobých za sledované období	tis. Kč			
9	Nesplacený zůstatek bankovních úvěrů k poslednímu dni sledovaného období celkem	tis. Kč			
10	Přijaté návratné finanční výpomoci ze státního rozpočtu ve sledovaném období	tis. Kč			
11	Splácení návratné finanční výpomoci ze státního rozpočtu ve sledovaném období	tis. Kč			
12	Nesplacený zůstatek návratné finanční výpomoci ze státního rozpočtu k poslednímu dni sledovaného období celkem	tis. Kč			
13	Přijaté zápůjčky (např. od žadatele o povolení podle § 3 zákona č. 280/1992 Sb., o resortních oborových, podnikových a dalších zdravotních pojišťovnách, ve znění pozdějších předpisů (dále jen „zákon č. 280/1992 Sb.“) ve sledovaném období	tis. Kč			
14	Splátky zápůjček ve sledovaném období	tis. Kč			
15	Nesplacený zůstatek zápůjček k poslednímu dni sledovaného období celkem	tis. Kč			
16	Přijatá bezúplatná plnění a nenávratné dotace ve sledovaném období	tis. Kč			
17	Přepočtený počet zaměstnanců k poslednímu dni sledovaného období (zaokrouhlí se na celá čísla)	osoby	83	81	97,6
18	Průměrný přepočtený počet zaměstnanců (zaokrouhlí se na celá čísla)	osoby	82	80	97,6

Ř.	Ukazatel	m. j.	Rok 2021 ZPP	Rok 2021 Skuteč.	Skuteč. 2021/ZPP 2021 (v%)
19	Výpočet limitu nákladů na činnost podle vyhlášky č. 418/2003 Sb., kterou se stanoví podrobnější vymezení okruhu a výše příjmů a výdajů fondů veřejného zdravotního pojištění zdravotních pojišťoven, podmínky jejich tvorby, užití, přípustnosti vzájemných převodů finančních prostředků a hospodaření s nimi, limit nákladů na činnost zdravotních pojišťoven krytých ze zdrojů základního fondu včetně postupu propočtu tohoto limitu, ve znění pozdějších předpisů (dále jen vyhláška o fondech) (zaokrouhlí se na 2 desetinná místa)	%	3,08	3,08	100,0
20	Rozvrhová základna pro propočet přidělu do provozního fondu podle § 7 vyhlášky o fondech	tis. Kč	5 018 900	5 302 800	105,7
21	Maximální limit nákladů na činnost propočtený z dosažené rozvrhové základny podle § 7 vyhlášky o fondech	tis. Kč	154 582	163 326	105,7
22	Skutečný přiděl ze základního fondu do provozního fondu ve sledovaném období	tis. Kč	154 582	163 326	105,7
III. Závazky a pohledávky					
23	Závazky celkem k poslednímu dni sledovaného období (neobsahují nesplacené zůstatky bankovních úvěrů, návratných finančních výpomocí ze státního rozpočtu a zápůjček uvedených na ř. 9, 12 a 15)	tis. Kč	475 775	706 391	148,5
23.1	v tom: závazky vůči poskytovatelům zdravotních služeb ve lhůtě splatnosti	tis. Kč	460 000	671 679	146,0
23.2	závazky vůči poskytovatelům zdravotních služeb po lhůtě splatnosti	tis. Kč			
23.3	ostatní závazky ve lhůtě splatnosti	tis. Kč	15 775	34 712	220,0
23.4	ostatní závazky po lhůtě splatnosti	tis. Kč			
24	Pohledávky celkem k poslednímu dni sledovaného období	tis. Kč	615 065	613 914	99,8
24.1	v tom: pohledávky za plátcí pojistného ve lhůtě splatnosti	tis. Kč	415 200	427 118	102,9
24.2	pohledávky za plátcí pojistného po lhůtě splatnosti	tis. Kč	105 409	105 669	100,2
24.3	pohledávky za poskytovateli zdravotních služeb ve lhůtě splatnosti	tis. Kč	75 150	65 720	87,5
24.4	pohledávky za poskytovateli zdravotních služeb po lhůtě splatnosti	tis. Kč			
24.5	ostatní pohledávky ve lhůtě splatnosti	tis. Kč	17 806	13 775	77,4
24.6	ostatní pohledávky po lhůtě splatnosti	tis. Kč	1 500	1 632	108,8
25	Dohadné položky pasivní celkem – stav k poslednímu dni sledovaného období	tis. Kč	65 150	268 554	412,2
26	Dohadné položky aktivní celkem – stav k poslednímu dni sledovaného období	tis. Kč	75 250	61 788	82,1
27	Rezervy celkem – stav k poslednímu dni sledovaného období	tis. Kč			
28	Opravné položky celkem – stav k poslednímu dni sledovaného období	tis. Kč	453 605	462 189	101,9

Doplňující údaje k řádkům 1, 2

k 1.1	z toho pojištěnci ze zemí Evropské unie	osoby	407	416	102,2
k 2.1	z toho pojištěnci ze zemí Evropské unie	osoby	410	412	100,5

Poznámka: Postup vyplnění tabulky odpovídá postupům uvedeným v poznámce k dané příloze vyhlášky č. 362/2010 Sb.

Komentář k tabulce Přehledu základních ukazatelů o hospodaření zdravotní pojišťovny v roce 2021

Tabulka doplňuje svým obsahem celkový pohled na hospodaření ZPŠ.

Počet pojištěnců a jejich věková struktura je zásadním prvkem ovlivňujícím na jedné straně přerozdělování vybraného pojistného a platby státu a na druhé straně výdaje za zdravotní služby.

V roce 2021 byl nakoupen majetek za 10 629 tis. Kč. Rozpis nákupu je součástí komentáře k tabulce Fondu reprodukce majetku.

Součástí tabulky je dále počet zaměstnanců a výpočet povoleného limitu provozních nákladů procentem z rozvrhové základny dle vyhlášky o fondch.

6.1 Stav pohledávek a závazků ZPŠ

Veškeré závazky jsou ve lhůtě splatnosti. Závazky jsou děleny na závazky vůči PZS a ostatní závazky. Součástí závazků jsou pasivní dohadné položky. Vůči PZS se jedná o závazky z posledního měsíčního vyúčtování zdravotních služeb a dohadné položky. Právě dohadné položky, které byly vytvořeny na základě ÚV a KV, se významně podílí na nárůstu závazků vůči PZS.

Ostatní závazky obsahují provozní závazky se splatností v nejbližším období a dále také přeplatky plátcům pojistného ve výši 13 687 tis. Kč.

ZPŠ eviduje pohledávky v největším objemu především za plátcí pojistného, dělené na pohledávky ve lhůtě, tj. do 90 dnů, a po lhůtě splatnosti. Pohledávky ve lhůtě splatnosti za plátcí pojistného ve srovnání s minulým obdobím vzrostly v kategorii zaměstnavatelů, a to vlivem vyššího předpisu pojistného. Pohledávky po lhůtě splatnosti vzrostly u kategorie OSVČ a OBZP. V kategorii OSVČ nárůst souvisí s růstem výše minimálních záloh, omezením fungování části subjektů z důvodu epidemie COVID-19 a rovněž předpisem penále. V kategorii OBZP nárůst souvisí s růstem minimální mzdy, a tedy zvyšujícím se předpisem pojistného, a vzhledem k dlouhodobě špatné vymožitelnosti dochází k nárůstu předpisu penále.

Další kategorií jsou pohledávky za PZS, jejichž součástí jsou aktivní dohadné položky, které byly vytvořeny na základě ÚV a KV. Ostatní pohledávky ve splatnosti jsou pohledávky z provozní činnosti, z náhrad nákladů na hrazené zdravotní služby a pohledávky za zdravotní služby poskytnuté v ČR cizím pojištěncům. Ostatní pohledávky po lhůtě splatnosti jsou dosud nevymohované náhrady nákladů na hrazené zdravotní služby.

K 31. 12. 2021 lze na základě propočtu opravných položek deklarovat, že z celkového objemu pohledávek za plátcí pojistného po lhůtě splatnosti ve výši 557 792 tis. Kč je výrazně snížena vymahatelnost pohledávek za 452 123 tis. Kč, z toho pojistné za 276 573 tis. Kč a penále za 175 550 tis. Kč. Dále jsou evidovány opravné položky k náhradám nákladů na hrazené zdravotní služby ve výši 3 676 tis. Kč a k náhradám nákladů léčení neoprávněně vyčerpaných pojištěnci ZPŠ ve výši 6 390 tis. Kč. Použití

opravných položek a jejich zúčtování na ZFZP a Fondu prevence přiblíží realitě konečné zůstatky obou fondů.

6.2 Plnění podmínek splátkových kalendářů

ZPŠ neměla v roce 2021 úvěry, půjčky ani návratné finanční výpomoci.

6.3 Pojištěnci

Predikovaný počet pojištěnců dle ZPP na rok 2021 byl k 31. 12. 2021 naplněn na 99,4 % a průměrný počet pojištěnců za sledované období na 99,6 %. Počet státem hrazených pojištěnců k poslednímu dni sledovaného období byl oproti plánu 96,8 % a průměrný počet těchto pojištěnců dosáhl 97,3 % očekávaných hodnot ZPP na rok 2021.

V roce 2021 se narodilo 1 522 dětí a zemřelo 1 770 osob.

V roce 2021 se dožili věku 100 let čtyři pojištěnky a jeden pojištěnec, 101 let dvě pojištěnky a 104 let jedna pojištěnka.

V roce 2021 se k ZPŠ zaregistrovalo 822 nových pojištěnců (nejsou započítáni novorozenci), z toho 406 žen a 416 mužů.

V roce 2021 od ZPŠ odešlo 1 017 pojištěnců (nejsou započítána úmrtí), z toho 527 žen a 490 mužů.

Věková struktura pojistného kmene ZPŠ odpovídá demografické struktuře obyvatel ČR.

K 31. 12. 2021 evidovala ZPŠ celkem 1 181 pojištěnců se statutem pojištěnce na dlouhodobém pobytu.

7. Plnění podmínek ustanovení § 18 zákona č. 106/1999 Sb.

ZPŠ v souladu s ustanovením § 18 zákona č. 106/1999 Sb., o svobodném přístupu k informacím, ve znění pozdějších předpisů, informuje, že

- › v roce 2021 obdržela 57 žádostí o informace ve smyslu § 2 zákona č. 106/1999 Sb., ve znění pozdějších předpisů, vydala 1 rozhodnutí o odmítnutí žádosti, a 1 rozhodnutí o dílčím odmítnutí žádosti,
- › v roce 2021 nebylo podáno žádné odvolání proti rozhodnutí ZPŠ o poskytnutí informací ve smyslu zákona č. 106/1999 Sb., ve znění pozdějších předpisů,
- › v roce 2021 nebyly vydány a doručeny žádné rozsudky soudu,
- › v roce 2021 nebyly poskytnuty žádné výhradní licence,
- › v roce 2021 nebyly podány žádné stížnosti podle § 16a zákona č. 106/1999 Sb., ve znění pozdějších předpisů,
- › za rok 2021 nedisponuje ZPŠ dalšími informacemi, vztahujícími se k uplatňování zákona č. 106/1999 Sb., ve znění pozdějších předpisů.

8. Závěr

Rok 2021 lze souhrnně charakterizovat následovně:

- › Příjem z pojistného po přerozdělování v roce 2021 plně pokryl výdaje na zdravotní služby a pouze část přidělů do jednotlivých fondů.
- › Závazky vůči PZS jsou výhradně ve lhůtě splatnosti, jejich výše v porovnání se stavem k 31. 12. 2020 vzrostla o 13,8 %. Závazky ve lhůtě splatnosti vůči PZS k 31. 12. 2021 činily celkem 671 679 tis. Kč (z toho dohadné položky pasivní vůči PZS ve výši 268 346 tis. Kč) a představují 47 dní průměrného denního výdaje, který činil 14 372 tis. Kč.
- › Konečný zůstatek finančních prostředků ZFZP ve výši 873 258 tis. Kč by při průměrném denním výdaji na zdravotní služby pokryl 61 dní. V průběhu roku 2022 proběhne vypořádání dohadných položek vůči PZS a v důsledku této operace související s rokem 2021 lze očekávat snížení zůstatku ZFZP, a to o více než pětinu.
- › Příděly do fondů probíhaly v roce 2021 zálohově a v průběhu 1. čtvrtletí 2022 byly finančně doplněny dle předepsané výše na příslušné běžné účty.
- › Počáteční zůstatek finančních prostředků ZFZP ve výši 1 024 128 tis. Kč klesl na konečný zůstatek 873 258 tis. Kč. V porovnání se ZPP na rok 2021 bylo dosaženo vyšších příjmů z pojistného po přerozdělování, výdaje překročily plán z důvodu vyšších převodů mezi fondy, především v důsledku původně neplánovaného převodu na provádění samoodběrových testů na COVID-19 u zaměstnavatelů.
- › Stav pohledávek ZPŠ za plátcí pojistného po splatnosti k 31. 12. 2021 činil 557 792 tis. Kč (z toho opravné položky 452 123 tis. Kč). Stav těchto pohledávek k 31. 12. 2020 byl ve výši 515 809 tis. Kč (z toho opravné položky 422 966 tis. Kč). K nárůstu pohledávek po lhůtě splatnosti došlo u kategorií OSVČ a OBZP, významnější nárůst se týká kategorie OBZP. Nárůst souvisí s růstem minimální mzdy,

která je vyměřovacím základem pro tuto kategorii a s velmi nízkou vymahatelností u této kategorie plátců.

- › ZPŠ nemá žádné pohledávky za PZS po splatnosti.
- › ZPŠ nemá pro položky definované v ustanovení § 21 odst. 2 písm. c) až f) zákona č. 563/1991 Sb., o účetnictví, ve znění pozdějších předpisů, žádnou náplň.

Rok 2021 byl, stejně jako rok 2020, rokem „covidovým“. ZPŠ tak musela i v něm bezvýhradně dostát všem opatřením zabezpečujícím maximální možnou ochranu zaměstnanců a klientů a vypořádat se i s dalšími záležitostmi, které s sebou přinesl vývoj pandemie onemocnění COVID-19. Šlo např. o realizaci úhrad očkovacích látek a jejich aplikace či nalezení společného způsobu administrace a úhrad plošného antigenního testování u zaměstnavatelů ze strany všech zdravotních pojišťoven. ZPŠ se současně snažila být oporou pro své smluvní partnery a pro maximální zachování kontinuity poskytování zdravotních služeb jim nabízela i v roce 2021 poskytnutí mimořádných záloh.

Pro ZPŠ je také neodmyslitelným prvkem činnosti co nejužší spolupráce s mateřskou firmou ŠKODA AUTO a.s., a současně i její odborovou organizaci v oblasti péče o zaměstnance a tohoto partnerství, které stálo již téměř před 30 lety u zrodu ZPŠ, si velmi vážíme.

ZPŠ již dlouhodobě poukazuje na to, že z delšího časového horizontu je naprosto klíčové nastavení opatření pro dlouhodobou finanční udržitelnost celého systému v.z.p., a právě pokračování pandemie koronaviru v roce 2021 tento názor zcela nepochybně potvrdilo.

Jsem tedy přesvědčena, že předložená Výroční zpráva prokazuje, že ZPŠ je pro všechny své smluvní partnery, plátce, pojištěnce, a také zaměstnance partnerem, který i v obtížných časech pro celou společnost dokáže svou každodenní činností potvrdit svoji důvěryhodnost a spolehlivost.

V Mladé Boleslavi, 12. 4. 2022

Ing. Darina Ulmanová, MBA
ředitelka ZPŠ

9. Přílohy

9.1 Účetní závěrka včetně přílohy

ROZVAHA

k 31. 12. 2021
(v tis. Kč)

Rok	Měsíc	IČ
2021	12	46354182

Název a sídlo účetní jednotky

Zaměstnanecská pojišťovna Škoda
Husova 302
293 01 Mladá Boleslav
Česká republika

a	č. ř.	Minulé období	Hrubá výše	Úprava	Čistá výše
b	1	2	3	4	
I. AKTIVA	x				
A. Dlouhodobý nehmotný majetek	1	2 685	29 522	22 035	7 487
I. Dlouhodobý nehmotný majetek	2	764	29 522	22 035	7 487
II. Nedokončený dlouhodobý nehmotný majetek	3	1 921	0		0
III. Poskytnuté zálohy na pořízení nehmotného majetku	4				
B. Investice	5				
C. Dlouhodobý hmotný majetek	6	92 793	159 482	71 220	88 262
I. Pozemky a stavby	7	79 650	116 975	39 624	77 351
1. Pozemky	8	3 776	3 776		3 776
2. Stavby	9	75 874	113 199	39 624	73 575
II. Movitý majetek	10	13 043	42 507	31 596	10 911
1. Movitý majetek - odepisovaný	11	13 043	42 507	31 596	10 911
2. Movitý majetek - neodepisovaný	12				
III. Nedokončený dlouhodobý hmotný majetek	13				
IV. Poskytnuté zálohy na pořízení hmotného majetku	14	100			0
D. Dlouhodobý finanční majetek	15	0	0		0
I. Podíly v podnikatelských seskupeních	16				
1. Podíly v ovládaných osobách	17				
2. Dluhopisy vydané ovládanými osobami a zápůjčky nebo úvěry poskytnuté těmto osobám	18				
3. Podíly s podstatným vlivem	19				
4. Dluhopisy vyd. os., ve kterých má úč. jedn. podst. vliv, a zápůjčky nebo úvěry poskyt. těmto os.	20				
II. Jiný dlouhodobý finanční majetek	21				
1. Akcie a ostatní cenné papíry s proměnlivým výnosem, ostatní podíly	22				
2. Dluhové cenné papíry	23				
3. Depozita u finančních institucí	24				
4. Ostatní dlouhodobý finanční majetek	25				
E. Dlužníci	26	576 813	1 076 103	462 189	613 914
I. Pohledávky z veřejného zdravotního pojištění	27	575 628	1 074 673	462 189	612 484
1. Pohledávky za plátcí pojistného	28	516 332	984 910	452 123	532 787
2. Pohledávky za poskytovateli zdravotních služeb	29	332	4 214		4 214
3. Pohledávky z přerozdělení pojistného	30				
4. Pohledávky z náhrad škod veřejného zdravotního pojištění	31	753	8 063	3 676	4 387
5. Pohledávky z přeplatků do zajišťovacího fondu	32				
6. Pohledávky z plnění mezinárodních smluv o zdravotní péči	33	14 019	9 553		9 553
7. Dohadné položky aktivní	34	44 153	61 506		61 506
8. Ostatní pohledávky	35	39	6 427	6 390	37
II. Ostatní pohledávky	36	1 185	1 430		1 430
1. Krátkodobé	37	1 185	1 430		1 430
2. Dlouhodobé	38				
F. Ostatní aktiva	39	1 348 622	1 222 420		1 222 420
I. Zásoby	40				
II. Hotovost na účtech u finančních institucí a hotovost v pokladně	41	1 348 622	1 222 420		1 222 420
1. Zvláštní bankovní účty	42	1 347 985	1 221 935		1 221 935
1.1. Základního fondu	43	1 023 765	872 829		872 829
1.2. Rezervního fondu	44	58 989	63 369		63 369
1.3. Provozního fondu	45	136 310	155 651		155 651
1.4. Sociálního fondu	46	3 321	3 874		3 874
1.5. Fondu reprodukce majetku	47	63 263	62 444		62 444
1.6. Fondu prevence	48	62 086	63 351		63 351
1.7. Fondu pro úhradu preventivní péče	49				
1.8. Fondu pro zprostředkování úhrady zdravotní péče	50				
1.9. Fondu pro úhradu závodní preventivní péče z prostředků zaměstnavatele	51				
1.10. Ostatní bankovní účty	52	251	417		417
2. Pokladna a jiné pokladní hodnoty	53	537	485		485
III. Jiná aktiva	54				
G. Časové rozlišení	55	916	1 164		1 164
I. Náklady příštích období	56	902	1 111		1 111
II. Příjmy příštích období	57	14	43		43
AKTIVA CELKEM	58	2 021 729	2 488 681	555 444	1 933 237
Kontrolní číslo aktiv	999	9 431 200	11 145 983	2 199 741	8 946 242

	a	č. ř.	Minulé období	Hrubá výše	Uprava	Čistá výše
	b	1	2	3	4	
II. PASIVA	x					
A. Vlastní kapitál	59	1 210 537	1 226 846		1 226 846	
I. Základní jmění	60					
II. Oceňovací rozdíly	61					
III. Ostatní kapitálové fondy	62	384 823	405 822		405 822	
1. Provozní fond	63	136 389	150 447		150 447	
2. Sociální fond	64	3 775	4 290		4 290	
3. Fond majetku	65	95 478	95 749		95 749	
4. Fond reprodukce majetku	66	82 676	82 836		82 836	
5. Fond prevence	67	86 506	92 500		92 500	
6. Fond pro úhradu preventivní péče	68					
7. Fond pro zprostředkování úhrady zdravotní péče	69					
8. Fond pro úhradu závodní preventivní péče z prostředků zaměstnavatele	70					
9. Jiné	71					
IV. Ostatní fondy ze zisku	72					
1. Zdroj podílů v ovládaných osobách	73					
2. Jiné ostatní fondy ze zisku	74					
V. Fondy veřejného zdravotního pojištění	75	825 780	820 931		820 931	
1. Základní fond	76	766 791	757 562		757 562	
2. Rezervní fond	77	58 989	63 369		63 369	
VI. Výsledek hospodaření minulých období	78		-66		-66	
VII. Výsledek hospodaření běžného účetního období	79	-66	159		159	
B. Rezervy	80	168 760	0		0	
C. Věřitelé	81	642 432	706 391		706 391	
I. Závazky z veřejného zdravotního pojištění	82	626 342	685 387		685 387	
1. Závazky za plátců pojistného	83	36 328	13 687		13 687	
2. Závazky k poskytovatelům zdravotních služeb	84	349 212	403 333		403 333	
3. Závazky z přerozdělení pojistného	85					
4. Závazky k zajišťovacímu fondu	86					
5. Závazky z plnění mezinárodních smluv o zdravotní péči	87					
6. Dohadné položky pasivní	88	240 792	268 346		268 346	
7. Ostatní závazky	89	10	21		21	
II. Závazky z dluhových cenných papírů, z toho:	90					
1. Směnitelné (konvertibilní) dluhopisy	91					
III. Závazky vůči finančním institucím	92					
IV. Ostatní závazky	93	16 090	21 004		21 004	
1. Dluhy daňové	94	849	561		561	
2. Dluhy ze sociálního zabezpečení a zdravotního pojištění	95	2 204	2 085		2 085	
3. Ostatní závazky	96	13 037	18 358		18 358	
D. Ostatní pasiva	97					
E. Časové rozlišení	98	0	0		0	
I. Výdaje příštích období	99	0	0		0	
II. Výnosy příštích období	100					
PASIVA CELKEM	101	2 021 729	1 933 237		1 933 237	
Kontrolní číslo pasiv	999	7 749 462	7 732 855		7 732 855	

Právní forma: zdravotní pojišťovna
Předmět činnosti: veřejné zdravotní pojištění

Sestaveno dne: 12-04-2022	Podpis statutárního orgánu:	Odpovědná osoba za údaje:
Zaměstnavatelská pojišťovna Škoda - 209 40 Hurova 332, 293 01 Mladá Boleslav	Ing. Darina Ulmanová, MBA ředitelka ZPS Mladá Boleslav	Mgr. Monika Raková ředitelka ekonomického odboru

VÝKAZ ZISKU A ZTRÁTY

k 31.12.2021

(v tis. Kč)



Rok	Měsíc	IČ
2021	12	46354182

Název a sídlo účetní jednotky
Zaměstnanecká pojišťovna Škoda
Husova 302
Mladá Boleslav
293 01
Česká republika

	Číslo řádku	Minulé období	Základna	Mezisoučet	Výsledek
a	b	1	2	3	4
I. Technický účet k neživotnímu pojištění	x				
1. Zasloužené pojistné, očištěné od zajištění	1				
a) předepsané hrubé pojistné	2			x	x
b) pojistné postoupené zajišťovatelům (-)	3				x
c) změna stavu hrubé výše rezervy na nezasloužené pojistné (+/-)	4			x	x
d) změna stavu rezervy na nezasloužené pojistné, podíl zajišťovatelů (+/-)	5				
2. Převedené výnosy z investic z Netechnického účtu (pol. II.4)	6		x	x	
3. Ostatní technické výnosy, očištěné od zajištění	7		x	x	
4. Náklady na pojištění plnění, očištěné od zajištění:	8				
a) náklady na pojištění plnění:	9				
aa) hrubá výše	10			x	x
bb) podíl zajišťovatelů (-)	11				x
b) změna stavu rezervy na pojištění plnění:	12				
aa) hrubá výše	13			x	x
bb) podíl zajišťovatelů (-)	14				
5. Změna stavu ostatních technických rezerv očištěné od zajištění (+/-)	15		x	x	
6. Bonusy a slevy, očištěné od zajištění	16		x	x	
7. Čistá výše provozních nákladů	17				
a) pořízovací náklady na poj. Smlouvy	18		x		x
b) změna stavu časově rozlišených pořízovacích nákladů (+/-)	19		x		x
c) správní režie	20		x		x
d) provize od zajišťovatelů a podíly na ziscích (-)	21		x	x	
8. Ostatní technické náklady, očištěné od zajištění	22		x	x	
9. Zrušen	23	x	x	x	x
10. Mezisoučet, zůstatek Technického účtu k neživotnímu pojištění (pol. II.1.)	24		x	x	
Kontrolní číslo	999	0			0

	Číslo řádku	Minulé období	Základna	Mezisoučet	Výsledek
a	b	1	2	3	4
II. Netechnický účet	X				
1. Výsledek Technického účtu k neživotnímu pojištění (pol. I.10)	25		x	x	
2. Výnosy z investic	26				
a) výnosy z podílů se zvláštním uvedením těch, které pocházejí z ovládaných osob	27		x		x
b) výnosy z ostatních investic, se zvlášť uved. těch, které poch. z ovlád. osob. v tom:	28				
aa) výnosy z pozemků a staveb	29			x	x
bb) výnosy z ostatních investic	30				x
c) změny hodnoty investic	31		x		x
d) výnosy z realizace investic	32		x		
3. Náklady na investice:	33				
a) náklady na správu investic, včetně úroků	34		x		x
b) změny hodnoty investic	35		x		x
c) náklady spojené s realizací investic	36		x		
4. Převod výnosů z investic na Technický účet k neživotnímu pojištění (pol. I.2.)	37		x	x	
5. Ostatní výnosy	38	775			958
a) výnosy z výkonů	39	775			958
aa) tržby za vlastní výroby	40		x	x	
ab) tržby z prodeje služeb	41	775	x	x	958
ac) tržby za prodané zboží	42		x	x	
b) jiné výnosy	43		x	x	
c) použití provoz. fondu na úhradu nákladů provoz. činnosti, týkající se veřej. zdrav. poj.	44		x	x	
6. Ostatní náklady	45	841			778
a) nakupované výkony	46	39			42
aa) spotřebované nákupy	47		x	x	
ab) spotřeba energie	48		x	x	
ac) opravy a udržování	49	7	x	x	0
ad) ostatní služby	50	32	x	x	42
b) odpisy	51	728	x	x	728
c) mzdové náklady	52	55			6
ca) mzdové náklady	53	55	x	x	6
cb) odměny členům správní a dozorčí rady, včetně rozhodčího orgánu	54		x	x	
d) sociální náklady	55	19			2
da) zákonné sociální náklady	56	19	x	x	2
db) ostatní sociální náklady	57		x	x	
e) jiné náklady	58				
7. Daň z příjmů	59	0	x	x	21
8. Výsledek hospodaření po zdanění	60	-66	x	x	159
9. Mimořádné náklady	61		x	x	
10. Mimořádné výnosy	62		x	x	
11. Ostatní daně neuvedené v předcházejících položkách	63		x	x	
12. Výsledek hospodaření za účetní období	64	-66			159
Kontrolní číslo	999	3 988			4 819

Právní forma: zdravotní pojišťovna
Předmět činnosti: veřejné zdravotní pojištění

Sestaveno dne: 12-04-2022	Podpis statutárního orgánu:	Odpovědná osoba za údaje:
Zaměstnanecská pojišťovna Škoda - 209 40		
Husova 392, 293 01 Mladá Boleslav Ing. Darina Ulmanová, MBA ředitelka ZPS Mladá Boleslav		Mgr. Monika Raková ředitelka ekonomického odboru

PŘEHLED O ZMĚNÁCH VLASTNÍHO KAPITÁLU

k 31.12.2021

(v tis. Kč)

Rok	Měsíc	IČ
2021	12	46354182

Název a sídlo účetní jednotky

Zaměstnanecká pojišťovna Škoda

Husova 302

Mladá Boleslav



293 01

Česká republika

	Číslo řádku	Minulé období	Zvýšení stavu	Snížení stavu	Běžné období
		1	2	3	4
a	b				
A Vlastní kapitál (součet A.I. až A.VII.)	1	1 210 537	5 613 577	5 597 334	1 226 846
A. I. Základní jmění	2	0	0	0	0
A. II. Oceňovací rozdíly	3	0	0	0	0
A. III. Ostatní kapitálové fondy	4	384 823	261 444	240 445	405 822
A. IV. Ostatní fondy ze zisku	5	0	0	0	0
A. V. Fondy veřejného zdravotního pojištění	6	825 780	5 352 040	5 356 889	820 931
A. VI.-VII. Výsledek hospodaření	7	-66	93		93

Právní forma: zdravotní pojišťovna

Předmět činnosti: veřejné zdravotní pojištění

Sestaveno dne: 12-04-2022	Podpis statutárního orgánu: 	Odpovědná osoba za údaje: 
Zaměstnanecká pojišťovna Škoda - 209 40	Ing. Darina Ulmanová, MBA ředitelka ZPS Mladá Boleslav	Mgr. Monika Raková ředitelka ekonomického odboru
Husova 302, 293 01 Mladá Boleslav		

PŘEHLED O PENĚŽNÍCH TOCÍCH



k 31.12.2021
(v tis. Kč)

Rok	Měsíc	IČ
2021	12	46354182

Název a sídlo účetní jednotky
Zaměstnanecská pojišťovna Škoda
Husova 302
Mladá Boleslav
293 01
Česká republika

	a	Číslo řádku	Minulé účetní období	Běžné účetní období
Číslo položky	Název položky	b	c	d
P.	Stav peněžních prostředků k počátku účetního období (součet I.P. + II.P.)	1	1 199 194	1 348 522
I.	Peněžní prostředky fondů	2		
I. P.	Stav peněžních prostředků k počátku účetního období	3	1 198 407	1 348 271
I. A.	Příjmy	4	9 879 375	15 498 777
I. B.	Výdaje	5	9 729 511	15 625 045
I. F.	Změny stavu peněžních prostředků (rozdíl I.A.-I.B.)	6	149 864	-126 268
I. R.	Stav peněžních prostředků k rozvahovému dni	7	1 348 271	1 222 003
II.	Peněžní prostředky za zdaňovanou činnost	8		
II. P.	Stav peněžních prostředků k počátku účetního období	9	787	251
II. A.	Příjmy	10	2 240	2 804
II. B.	Výdaje	11	2 776	2 638
II. F.	Změna stavu peněžních prostředků (rozdíl II.A.-II.B.)	12	-536	166
II. R.	Stav peněžních prostředků k rozvahovému dni	13	251	417
F.	Celková změna stavu peněžních prostředků (součet I.F.+II.F.)	14	149 328	-126 102
R.	Stav peněžních prostředků k rozvahovému dni (součet P.+F.)	15	1 348 522	1 222 420

Právní forma: zdravotní pojišťovna
Předmět činnosti: veřejné zdravotní pojištění

Sestaveno dne: 12-04-2022	Podpis statutárního orgánu:	Odpovědná osoba za údaje:
Zaměstnanecská pojišťovna Škoda - 209 40		
Husova 302, 293 01 Mladá Boleslav	Ing. Darina Ulmanová, MBA ředitelka ZPS Mladá Boleslav	Mgr. Monika Raková ředitelka ekonomického odboru

Zaměstnanecká pojišťovna Škoda

Sídlo: Husova 302, Mladá Boleslav
Právní forma: zdravotní pojišťovna
Předmět činnosti: veřejné zdravotní pojištění
Identifikační číslo: 46354182
Příloha k účetní závěrce za rok 2021 (údaje v tis. Kč)

Příloha k účetní závěrce za rok 2021

Zpracovala:
Mgr. Monika Raková, tel. 326 579 300
Březen, duben 2022

Zaměstnanecká pojišťovna Škoda

Sídlo: Husova 302, Mladá Boleslav
Právní forma: zdravotní pojišťovna
Předmět činnosti: veřejné zdravotní pojištění
Identifikační číslo: 46354182
Příloha k účetní závěrce za rok 2021 (údaje v tis. Kč)

Příloha účetní závěrky se řídí vyhláškou č. 503/2002 Sb., kterou se provádějí některá ustanovení zákona č. 563/1991 Sb. o účetnictví, ve znění pozdějších předpisů, pro zdravotní pojišťovny (dále jen „prováděcí vyhláška“). Účtování o veřejném zdravotním pojištění se provádí bez použití účtů nákladů a výnosů jako tvorba a čerpání Základního fondu zdravotního pojištění v návaznosti ostatních fondů. Hodnotové údaje jsou vykázány v celých tisících Kč, pokud není uvedeno jinak. Příloha je zpracována za období od 1. 1. 2021 do 31. 12. 2021 dále označované jako běžné období. Označení minulé období je od 1. 1. 2020 do 31. 12. 2020.

A. Informace podle ustanovení zákona č. 563/1991 Sb., o účetnictví, ve znění pozdějších předpisů (dále jen „zákon o účetnictví“)

A.1 Informace podle §7 odst. 3 zákona o účetnictví

Zaměstnanecká pojišťovna Škoda (dále jen ZPŠ) nemá k rozvahovému dni žádné informace o skutečnosti, která by ji omezovala nebo zabraňovala pokračovat v činnosti, a to i v dohledné budoucnosti.

A.2 Informace podle §7 odst. 4 zákona o účetnictví

ZPŠ v účetním období končícím 31. 12. 2021 nezměnila uspořádání a označování položek primárních výkazů a informace zobrazené v položkách rozvahy a výkazu zisku a ztráty a jejich obsahové vymezení odpovídají prováděcí vyhlášce.

A.3 Informace podle §7 odst. 5 zákona o účetnictví

Všeobecné informace

Název:	Zaměstnanecká pojišťovna Škoda
Sídlo:	Mladá Boleslav, Husova 302
IČO:	463 54 182
Právní forma:	Zdravotní pojišťovna
Datum zápisu:	21. 12. 1992

Zaměstnanecká pojišťovna Škoda

Sídlo: Husova 302, Mladá Boleslav
Právní forma: zdravotní pojišťovna
Předmět činnosti: veřejné zdravotní pojištění
Identifikační číslo: 46354182
Příloha k účetní závěrce za rok 2021 (údaje v tis. Kč)

Předmět činnosti:

- Provádění veřejného zdravotního pojištění.
- Zprostředkování smluvního pojištění a připojištění, přesahujícího rámec potřebných zdravotních služeb.
- Výběr pojistného na zdravotní pojištění a kontrola tohoto výběru, včetně vymáhání dlužného pojistného, penále apod.
- Kontrola využívání a poskytování služeb plně nebo částečně hrazených zdravotním pojištěním v jejich objemu a kvalitě včetně dodržování cen u smluvních poskytovatelů a pojištěnců.
- Zprostředkování úhrad nákladů zdravotních služeb plně nebo částečně hrazených zdravotním pojištěním, které byly poskytnuty poskytovateli zdravotních služeb a jinými oprávněnými subjekty dle zákona, v souladu s platnými právními předpisy České republiky, Evropské unie a na základě platně uzavřených a účinných mezinárodních smluv, kterými je Česká republika vázána.
- Půjčování zdravotnických prostředků pojištěncům na základě indikace ošetřujícího lékaře v souladu se Seznamem léčiv a zdravotnických prostředků včetně vedení příslušné evidence.
- Hospodaření s vlastním majetkem a výkon práva hospodaření s majetkem jí svěřeným v souladu s ustanovením § 11 zákona. Svěřený majetek může být využíván pouze k účelu, pro který je určen platnými právními předpisy. Tento svěřený majetek nesmí být předmětem podnikání a nesmí být k podnikání využíván. Pojišťovna nesmí zřizovat a provozovat poskytovatele zdravotních služeb.

Zřizovací listina byla vydaná Ministerstvem práce a sociálních věcí ze dne 19. 10. 1992 pod č. j. 23-23400/92-9.

Zaměstnanecká pojišťovna Škoda je zapsaná v obchodním rejstříku vedeném Městským soudem v Praze, oddíl A vložka 7541.

Subjekt vznikl před povinností úhrady kauce při založení zdravotní pojišťovny.

Statutární orgán: Ing. Darina Ulmanová, MBA, ředitelka

Způsob jednání: K vytištěnému nebo vypsánému názvu pojišťovny připojí svůj podpis
Ing. Darina Ulmanová, MBA

Prokura v Zaměstnanecké pojišťovně Škoda nebyla udělena.

Zaměstnanecká pojišťovna Škoda

Sídlo: Husova 302, Mladá Boleslav
Právní forma: zdravotní pojišťovna
Předmět činnosti: veřejné zdravotní pojištění
Identifikační číslo: 46354182
Příloha k účetní závěrce za rok 2021 (údaje v tis. Kč)

Členové Správní rady ZPŠ ke dni 31. 12. 2021:

Předseda	Ing. Pavel Hlaváč
Místopředseda	Miloš Kovář
Členové	Mgr. Mária Fuková, MPA
	Ing. Luděk Janoušek
	Jaromír Koblí
	Mgr. Ing. Ondřej Kočí
	Mgr. Lukáš Krejčí
	Ing. Tomáš Kubín
	Martin Lustyk
	Jana Pakostová
	Mgr. Jiří Prokop, Ph.D.

Členové Dozorčí rady ZPŠ ke dni 31. 12. 2021:

Předsedkyně	Ing. Jitka Žáková
Místopředsedkyně	Ing. Martina Janebová Ciencialová
Členové	Ing. Květoslava Cimlerová
	Ing. Bc. Anastasie Gavrikova
	Mgr. Lukáš Halamiček
	JUDr. David Kavan
	Ing. Štěpán Lacina
	Eva Řeháková
	Ing. Sylva Stodulková

Členové Výboru pro audit v ZPŠ ke dni 31. 12. 2021:

Předseda	Ing. Dana Němečková, MBA
Místopředseda	Ing. Martina Janebová Ciencialová
Člen	Ing. Ctirad Chadima

Zaměstnanecká pojišťovna Škoda

Sídlo: Husova 302, Mladá Boleslav
Právní forma: zdravotní pojišťovna
Předmět činnosti: veřejné zdravotní pojištění
Identifikační číslo: 46354182
Příloha k účetní závěrce za rok 2021 (údaje v tis. Kč)

Účetní metody a postupy

Základní zásady vedení účetnictví

Účetnictví je vedeno v souladu se zákonem o účetnictví, jeho prováděcí vyhláškou a českými účetními standardy pro zdravotní pojišťovny. Při obsahovém vymezení fondového hospodaření se ZPS řídí vyhláškou č. 418/2003 Sb., kterou se stanoví podrobnější vymezení okruhu a výše příjmů a výdajů fondů veřejného zdravotního pojištění zdravotních pojišťoven, podmínky jejich tvorby, užití, přípustnosti vzájemných převodů finančních prostředků a hospodaření s nimi, limit nákladů na činnost zdravotních pojišťoven krytých ze zdrojů základního fondu včetně postupu propočtu tohoto limitu, ve znění pozdějších předpisů (dále jen „vyhláška o fondech“). Veškeré účetní transakce jsou vykazovány na dále uvedených fondech. Výkaz zisku a ztráty vykazuje pouze transakce pro vykazování zdaňované činnosti. Účetní závěrka je sestavena na principu historických cen. ZPS není obchodní společností, a proto v souladu se zákonem nepřipravuje konsolidovanou účetní závěrku.

Dlouhodobý hmotný a nehmotný majetek

Dlouhodobý hmotný a nehmotný majetek je evidován v pořizovacích cenách. Za dlouhodobý hmotný majetek je považován vždy majetek v pořizovací ceně nad 40 tis. Kč a za dlouhodobý nehmotný majetek v pořizovací ceně nad 60 tis. Kč a je vykazován v rozvaze.

Hmotný či nehmotný majetek, jehož pořizovací cena je nižší než 40, resp. 60 tis. Kč je účtován přímo jako čerpání Provozního fondu. Hmotný či nehmotný majetek, jehož pořizovací cena je větší než 5 tis. Kč a nižší než 40, resp. 60 tis. Kč, je sledován v operativní evidenci.

Nakoupený dlouhodobý hmotný a nehmotný majetek je odepisován rovnoměrně na základě předpokládané životnosti a to následujícím způsobem.

Základní druhy majetku	Předpokládaná doba odepsání
Dlouhodobý nehmotný majetek	4 roky
Pozemky a umělecká díla	neodepisuje se
Budovy a stavby	45 – 50 let
Ostatní automobily	4 roky
Počítače, hardware	4 roky
Ostatní kancelářské stroje nad 40 tis. Kč	4 roky
Inventáře	8 let
Drobný majetek pod 40 tis. Kč, resp. 60 tis. Kč	přímo do spotřeby

Zaměstnanecká pojišťovna Škoda

Sídlo: Husova 302, Mladá Boleslav
Právní forma: zdravotní pojišťovna
Předmět činnosti: veřejné zdravotní pojištění
Identifikační číslo: 46354182
Příloha k účetní závěrce za rok 2021 (údaje v tis. Kč)

Pohledávky a opravné položky

Pohledávky za plátcí pojistného jsou vykázány v nominální hodnotě snížené o opravnou položku. Pravidla tvorby opravných položek jsou stanovena podle prováděcí vyhlášky. Na základě analýzy vymožitelnosti pohledávek jsou tvořeny opravné položky u pohledávek ve výši 11 % za každých ukončených 90 dnů po splatnosti pohledávky. Opravnými položkami se vyjadřuje pouze přechodné snížení hodnoty majetku, proto jsou opravné položky každé čtvrtletí v rámci hodnocení hospodaření stoprocentně nahrazeny aktuálními hodnotami. V případě pohledávek vůči pojištěncům ZPŠ z titulu náhrady nákladů léčení neoprávněně vyčerpaných pojištěnci ZPŠ a pohledávek z náhrad nákladů na hrazené služby byly opravné položky stanoveny na základě kvalifikovaného odhadu.

Způsob stanovení pořizovací jmenovité hodnoty u vybraných pohledávek

V případě pohledávek za plátcí pojistného – zaměstnavateli je jako předpisu pohledávky použito Přehledu o platbě pojistného. V případě neplnění povinnosti hlášení zaměstnavatele o povinnosti úhrady pojistného je využíváno institutu pravděpodobné výše pojistného (dále jen PVP) jak stanoví v § 25a zákona č. 592/1992 Sb., o pojistném na veřejné zdravotní pojištění, ve znění pozdějších předpisů. PVP vychází z údajů, které má pojišťovna k dispozici a vyměřovacích základů deklarovaných zákonem. Stanovení PVP v sobě obsahuje oprávnění k vyměření sankčního penále, které je vymahatelné.

Pojistné a úhrady zdravotních služeb

Pojistné z veřejného zdravotního pojištění a úhrady zdravotních služeb se vykazují ve prospěch a na vrub Základního fondu zdravotního pojištění ve vlastním jmění s použitím účtů 8. a 9. účtové třídy. Pro detailnější rozdělení výše zmiňovaných položek jsou současně využívány účtové třídy 8 a 9 – vnitropodnikové účetnictví pojišťovny, které slouží k členění výnosové, ale především nákladové části Základního fondu zdravotního pojištění dle potřeb analytické činnosti pojišťovny a pro naplnění požadavků Ministerstva zdravotnictví ČR a Správní a Dozorčí rady ZPŠ. Použité účty a jejich náplň jsou součástí účtového rozvrhu.

Přechodné účty aktiv a pasiv

Účetní jednotka používá přechodné účty aktiv a pasiv v podobě časového rozlišení a dohadných položek aktivních nebo pasivních. Časové rozlišení prezentují náklady a výnosy, stanovené na základě konkrétních podkladů. Nejsou rozlišovány položky v hodnotě do 10 tis. Kč, které se opakují.

Dohadné položky

V souladu s účetními předpisy pro zdravotní pojišťovny jsou dohadné položky vytvářeny v oblasti veřejného zdravotního pojištění jako položky aktivní a pasivní. Vykazují se proti Základnímu fondu zdravotního pojištění. Dohadné položky jsou stanoveny na základě předběžných analýz, vyúčtování a kvalifikovaných odhadů dle dostupných informací při stanovení konečného objemu zdravotních služeb na konci roku na základě úhradové a také kompenzační vyhlášky. Dále jsou tvořeny dohadné položky k jiné činnosti k doúčtování spotřeby energií související s pronájmem budovy ZPŠ.

Zaměstnanecká pojišťovna Škoda

Sídlo: Husova 302, Mladá Boleslav
Právní forma: zdravotní pojišťovna
Předmět činnosti: veřejné zdravotní pojištění
Identifikační číslo: 46354182
Příloha k účetní závěrce za rok 2021 (údaje v tis. Kč)

Přepočty cizích měn

Pro přepočet zahraničních pohledávek, závazků a valutových operací ZPŠ používá kurz vyhlášený ČNB ke dni uskutečnění účetního případu. U zahraničních pracovních cest je poskytnutá záloha přepočtena aktuálním známým denním kurzem ČNB ke dni výplaty zálohy a následné vyúčtování pracovní cesty je provedeno stejným kurzem.

Majetek a závazky vyjádřené v cizí měně (valutové pokladny) se přepočítávají na českou měnu při uzavírání účetních knih ke dni sestavení účetní závěrky denním kurzem ČNB k 31. 12.

Vlastní kapitál

ZPŠ nemá základní jmění. Zákon č. 280/1992 Sb., o resortních, oborových, podnikových a dalších zdravotních pojišťovnách, ve znění pozdějších předpisů v § 16, 17 a 18 v souladu s prováděcí vyhláškou stanoví zdravotním pojišťovnám povinnost tvorby fondů. Podle platné legislativy se zřizují tyto fondy:

Fondy veřejného zdravotního pojištění

- › Základní fond zdravotního pojištění
- › Rezervní fond

Ostatní kapitálové fondy

- › Provozní fond
- › Sociální fond
- › Fond majetku
- › Fond reprodukce majetku
- › Fond prevence

Pro jednotlivé fondy jsou zřízeny samostatné bankovní účty a veškeré operace se odehrávají na analytických účtech účtové třídy 4.

Fondy veřejného zdravotního pojištění

Základní fond zdravotního pojištění

Výchozím je Základní fond zdravotního pojištění, kde se promítá v oblasti zdrojů základní činnost zdravotní pojišťovny, tj. výběr pojistného včetně sankcí a příjmů z přerozdělování pojistného a v oblasti čerpání objem nákladů na zajištění zdravotních služeb prostřednictvím odpovídajících úhrad za zdravotní služby poskytovatelům zdravotnických služeb jako dodavatelům a všech ostatních zákonných nákladů a regulačních opatření. Součástí jsou i legislativou stanovené objemy jednotlivých přidělů dalším fondům. Přídělem ze Základního fondu zdravotního pojištění je tvořen Fond provozní, Fond rezervní a Fond prevence.

Zaměstnanecká pojišťovna Škoda

Sídlo: Husova 302, Mladá Boleslav
Právní forma: zdravotní pojišťovna
Předmět činnosti: veřejné zdravotní pojištění
Identifikační číslo: 46354182
Příloha k účetní závěrce za rok 2021 (údaje v tis. Kč)

Rezervní fond

Tvorbu Rezervního fondu upravuje zákon č. 280/1992 Sb., o resortních, oborových, podnikových a dalších zdravotních pojišťovnách, ve znění pozdějších předpisů, v §18 procentuální výši. Minimální výše Rezervního fondu činí 1,5 % průměrných ročních výdajů Základního fondu zdravotního pojištění za bezprostředně předcházející tři kalendářní roky. ZPŠ fond tvořila ve výši stanoveného minima. Stejný zákon upravuje i podmínky jeho čerpání. Rezervní fond je zřizován výhradně pro účely veřejného zdravotního pojištění.

Ostatní kapitálové fondy

Provozní fond

Výši přidělu Provozního fondu určuje procentuální limit, propočtený dle vzorce, stanoveného vyhláškou o fondech. Základnou je skutečně přijaté pojistné včetně příjmů z přerozdělování, penále, pokut, přírůžek k pojistnému a náhrad nákladů na hrazené služby. Příděl fondu je realizován po čtvrtletích dle zdravotně pojistného plánu a celkové vyrovnání Provozního fondu proběhne nejdéle do 31. 3. následujícího období. O provozních výnosech a nákladech je účtováno prostřednictvím analytických účtů fondu účtové třídy 4.

Sociální fond

Fond je součástí limitovaného objemu provozních nákladů, je tvořen převodem prostředků z Provozního fondu. Objem převodu přidělu do Sociálního fondu je stanoven ve výši 2 % mzdových nákladů zúčtovaných za sledovaný rok.

Fond majetku

Obsahem Fondu majetku je účetní sledování přírůstků (nákup) a úbytků (odpis, vyřazení) hmotného a nehmotného majetku a evidence zůstatkové ceny majetku.

Fond reprodukce majetku

Fond reprodukce je tvořen z Provozního fondu převodem prostředků ve výši objemu odpisů majetku, zůstatkové ceny prodaného majetku a kladného rozdílu mezi prodejní a zůstatkovou cenou prodaného majetku. Mimořádné příděly jsou možné pouze po schválení jejich výše Správní radou ZPŠ. Fond slouží k financování pořízení hmotného a nehmotného majetku.

Fond prevence

Ze zákona je tvořen příjmy z pokut a penále, převodem ze Základního fondu zdravotního pojištění a převodem z Provozního fondu, pouze však v případě vyrovnání hospodaření pojišťovny. Je určen k úhradě zdravotních služeb nad rámec hrazených služeb z veřejného zdravotního pojištění prostřednictvím zdravotních programů. Výrazný rozdíl zůstatku běžného účtu proti konečnému zůstatku fondu v účetním vyjádření je odrazem velmi špatné likvidity pohledávek z předpisu penále.

Zaměstnanecká pojišťovna Škoda

Sídlo: Husova 302, Mladá Boleslav
Právní forma: zdravotní pojišťovna
Předmět činnosti: veřejné zdravotní pojištění
Identifikační číslo: 46354182
Příloha k účetní závěrce za rok 2021 (údaje v tis. Kč)

Rezervy

V souladu s účetní legislativou může pojišťovna vytvářet rezervy na pravomocně neskončené soudní spory nebo k pokrytí závazků nebo nákladů, u nichž je k rozvahovému dni pravděpodobné, že nastanou nebo jisté, že nastanou, ale není jistá jejich výše nebo okamžik jejich vzniku.

Závazky

Závazky jsou vykázány ve jmenovité hodnotě.

Daň z příjmu právnických osob

Příjmy z poskytování veřejného zdravotního pojištění nejsou předmětem daně z příjmu právnických osob. V souladu s účetními předpisy účtuje ZPŠ o dani z příjmu, vznikne-li. O odložené dani se neúčtuje.

Netechnický účet

Pro jinou činnost, než je provozování veřejného zdravotního pojištění (dále jen jiná činnost) je zřízen samostatný bankovní účet a veškeré operace probíhají na analytických účtech účtové třídy 5 a 6. Příjmy v rámci ZPŠ představují tyto činnosti:

- › zprostředkování cestovního pojištění do zahraničí a dětského úrazového pojištění ve spolupráci s komerční pojišťovnou,
- › náhodné příjmy, nesouvisející s evidencí a úhradou zdravotních služeb (prodeje majetku),
- › příjmy z pronájmu budovy v majetku ZPŠ.

Vzhledem k tomu, že činnost pro komerční pojišťovnu nelze striktně dokladově oddělit z provozních nákladů ZPŠ, je v rámci sestavení účetní závěrky výše nákladů na tuto činnost kalkulována. Náklady spojené s prodejem a pronájmem jsou vedeny ve skutečné výši. Účetní a následně finanční vypořádání Provozního fondu s výnosy z jiné činnosti je provedeno v rámci účetní závěrky k 31. 12. sledovaného roku.

Složky peněžních prostředků a peněžních ekvivalentů

Pro účely sestavení přehledu o peněžních tocích se za peněžní prostředky považují peníze v hotovosti včetně cenin, peněžní prostředky na účtech, případně peníze na cestě a peněžní ekvivalenty. Peněžními ekvivalenty se rozumí krátkodobý likvidní finanční majetek, který je snadno a pohotově směnitelný za předem známou částku peněžních prostředků a u tohoto majetku se nepředpokládají významné změny hodnoty v čase. Za peněžní ekvivalenty se rovněž považují dlouhodobé peněžní úlohy s nejvýše tříměsíční výpovědní lhůtou.

Zaměstnanecká pojišťovna Škoda

Sídlo: Husova 302, Mladá Boleslav
Právní forma: zdravotní pojišťovna
Předmět činnosti: veřejné zdravotní pojištění
Identifikační číslo: 46354182
Příloha k účetní závěrce za rok 2021 (údaje v tis. Kč)

Následné události

Dopad událostí, které nastaly mezi rozvahovým dnem a dnem sestavení účetní závěrky, je zachycen v účetních výkazech v případě, že tyto události poskytly doplňující informace o skutečnostech, které existovaly k rozvahovému dni.

Vláda ČR dne 23. 2. 2022 schválila návrh zákona, kterým se mění zákon č. 592/1992 Sb., o pojistném na v.z.p., ve znění pozdějších předpisů, kterým by od 1. 7. 2022 mělo dojít ke snížení vyměřovacího základu pro osoby, za které je plátcem stát, a tedy snížení příjmů do přerozdělování v celém systému v.z.p. za tyto pojištěnce ve výši cca 14 mld. Kč. Zákon je předložen do Poslanecké sněmovny Parlamentu České republiky jako sněmovní tisk 166.

V únoru 2022 vypukl válečný konflikt na Ukrajině, v jehož důsledku dochází k migraci občanů Ukrajiny do dalších států včetně České republiky. ZPŠ může tyto osoby registrovat jako své pojištěnce, avšak doposud jich byly pouze nízké desítky, takže pro ZPŠ nepředstavují žádné významné náklady z titulu poskytování zdravotních služeb. Důsledky konfliktu dopadnou i na plátce pojistného v závislosti na oblasti jejich podnikání, nepředpokládáme však bezprostřední zhoršení platební morálky plátců pojistného.

ZPŠ obdržela v březnu 2022 ze strany MZ ČR v rámci meziresortního připomínkového řízení návrh vyhlášky, kterou se mění vyhláška č. 242/2021 Sb., o stanovení způsobu zahrnutí kompenzace do výše úhrad za hrazené služby poskytnuté v roce 2021, a to na základě zmocnění obsaženého v ustanovení § 1 odst. 2 zákona č. 160/2021 Sb., o kompenzacích osobám poskytujícím hrazené zdravotní služby zohledňující dopady epidemie onemocnění COVID-19 v roce 2021. Vzhledem ke skutečnosti, že lze očekávat její vydání v průběhu dubna 2022, byly do nákladů na zdravotní služby tyto náklady dodatečně zaúčtovány formou úpravy dohadných položek u segmentů, kterých se má připravovaná novelizace dotknout.

ZPŠ zvážila potencionální dopad následných událostí na své hospodaření a vzhledem k disponibilní finanční zásobě vytvořené v minulých letech se domnívá, že bude schopna v roce 2022 dostát svým závazkům a tyto události nemají významný vliv na předpoklad nepřetržitého trvání zdravotní pojišťovny. Vzhledem k tomu byla účetní závěrka sestavená k 31. 12. 2021 zpracována za předpokladu, že ZPŠ bude nadále schopna pokračovat ve své činnosti.

A.4 Informace podle §7 odst. 5 zákona o účetnictví

Stav účtů v knize podrozvahových účtů.

K 31. 12. 2021 jsou v knize podrozvahových účtů v části Odepsané pohledávky a závazky evidovány odepsané pohledávky za plátci pojistného, evidence drobného majetku a evidence zdravotnických prostředků.

Zaměstnanecká pojišťovna Škoda

Sídlo: Husova 302, Mladá Boleslav
Právní forma: zdravotní pojišťovna
Předmět činnosti: veřejné zdravotní pojištění
Identifikační číslo: 46354182
Příloha k účetní závěrce za rok 2021 (údaje v tis. Kč)

Číslo položky	Název položky	Období	
		běžné	minulé
P. I.	Majetek účetní jednotky	64 861	60 948
1.	Drobný nehmotný majetek	2 335	2 355
2.	Drobný hmotný majetek	13 140	13 043
3.	Ostatní majetek	49 386	45 550
P. II.	Odepsané pohledávky a závazky	851	937
1.	Odepsané pohledávky a závazky	851	937
1.1.	Odepsané pohledávky - dlužné pojistné	622	664
1.2.	Odepsané pohledávky - sankční platby v oblasti veřejného zdravotního pojištění (pokuty, penále)	229	273
1.3.	Odepsané pohledávky - ostatní	0	0
2.	Odepsané závazky	0	0
P. III.	Podmíněčné pohledávky z důvodů užívání majetku jinou osobou	0	0
1.	Krátkodobé podmíněčné pohledávky z důvodu úplatného užívání majetku jinou osobou	0	0
2.	Dlouhodobé podmíněné pohledávky z důvodu úplatného užívání majetku jinou osobou	0	0
3.	Krátkodobé podmíněné pohledávky z důvodů užívání majetku jinou osobou na základě smlouvy o výpůjčce	0	0
4.	Dlouhodobé podmíněné pohledávky z důvodů užívání majetku jinou osobou na základě smlouvy o výpůjčce	0	0
5.	Krátkodobé podmíněné pohledávky z důvodů užívání majetku jinou osobou z jiných důvodů	0	0
6.	Dlouhodobé podmíněné pohledávky z důvodů užívání majetku jinou osobou z jiných důvodů	0	0
P. IV.	Další podmíněné pohledávky a ostatní podmíněná aktiva	0	0
1.	Krátkodobé podmíněné pohledávky ze smluv o prodeji dlouhodobého majetku	0	0
2.	Dlouhodobé podmíněné pohledávky ze smluv o prodeji dlouhodobého majetku	0	0
3.	Krátkodobé podmíněné pohledávky z jiných smluv	0	0
4.	Dlouhodobé podmíněné pohledávky z jiných smluv	0	0
5.	Krátkodobé podmíněné pohledávky ze vztahu k prostředkům EU	0	0
6.	Dlouhodobé podmíněné pohledávky ze vztahu k prostředkům EU	0	0
7.	Krátkodobé podmíněné pohledávky ze vztahu k jiným zdrojům	0	0
8.	Dlouhodobé podmíněné pohledávky ze vztahu k jiným zdrojům	0	0
9.	Krátkodobé podmíněné úhrady pohledávek z přijatých zajištění	0	0
10.	Dlouhodobé podmíněné úhrady pohledávek z přijatých zajištění	0	0
11.	Krátkodobé podmíněné pohledávky ze soudních sporů, správních řízení a jiných řízení	0	0
12.	Dlouhodobé podmíněné pohledávky ze soudních sporů, správních řízení a jiných řízení	0	0
13.	Ostatní krátkodobá podmíněná aktiva	0	0
14.	Ostatní dlouhodobá podmíněná aktiva	0	0
P. V.	Podmíněné závazky z důvodů užívání cizího majetku	0	0
1.	Krátkodobé podmíněné závazky z leasingových smluv	0	0
2.	Dlouhodobé podmíněné závazky z leasingových smluv	0	0
3.	Krátkodobé podmíněné závazky z důvodů úplatného užívání cizího majetku na základě jiného důvodu	0	0
4.	Dlouhodobé podmíněné závazky z důvodů úplatného užívání cizího majetku na základě jiného důvodu	0	0
5.	Krátkodobé podmíněné závazky z důvodů užívání cizího majetku na základě smlouvy o výpůjčce	0	0
6.	Dlouhodobé podmíněné závazky z důvodů užívání cizího majetku na základě smlouvy o výpůjčce	0	0
7.	Krátkodobé podmíněné závazky z důvodů užívání cizího majetku nebo jeho převzetí z jiných důvodů	0	0
8.	Dlouhodobé podmíněné závazky z důvodů užívání cizího majetku nebo jeho převzetí z jiných důvodů	0	0
P. VI.	Další podmíněné závazky a ostatní podmíněná pasiva	0	0
1.	Krátkodobé podmíněné závazky ze smluv o pořízení dlouhodobého majetku	0	0
2.	Dlouhodobé podmíněné závazky ze smluv o pořízení dlouhodobého majetku	0	0
3.	Krátkodobé podmíněné závazky z jiných smluv	0	0
4.	Dlouhodobé podmíněné závazky z jiných smluv	0	0
5.	Krátkodobé podmíněné závazky ve vztahu k prostředkům EU	0	0
6.	Dlouhodobé podmíněné závazky ve vztahu k prostředkům EU	0	0
7.	Krátkodobé podmíněné závazky vyplývající z právních předpisů a další činnosti moci zákonodárné, výkonné nebo soudní	0	0
8.	Dlouhodobé podmíněné závazky vyplývající z právních předpisů a další činnosti moci zákonodárné, výkonné nebo soudní	0	0
9.	Krátkodobé podmíněné závazky z poskytnutých zajištění	0	0
10.	Dlouhodobé podmíněné závazky z poskytnutých zajištění	0	0
11.	Krátkodobé podmíněné závazky ze soudních sporů, správních řízení a jiných řízení	0	0
12.	Dlouhodobé podmíněné závazky ze soudních sporů, správních řízení a jiných řízení	0	0
13.	Ostatní krátkodobá podmíněná pasiva	0	0
14.	Ostatní dlouhodobá podmíněná pasiva	0	0
P. VII.	Vyrovňovací účty	65 712	61 885
1.	Vyrovňovací účet k podrozvahovým účtům	65 712	61 885

Zaměstnanecká pojišťovna Škoda

Sídlo: Husova 302, Mladá Boleslav
Právní forma: zdravotní pojišťovna
Předmět činnosti: veřejné zdravotní pojištění
Identifikační číslo: 46354182
Příloha k účetní závěrce za rok 2021 (údaje v tis. Kč)

A.5 Informace podle §18 odst. 3 písm. b) zákona o účetnictví – informace o zápisu do veřejného rejstříku

IČO: 46354182, ZPŠ je zapsaná v obchodním rejstříku vedeném Městským soudem v Praze, oddíl A vložka 7541.

A.6 Informace podle §19 odst. 6 zákona

Po rozvahovém dni nedošlo k žádným událostem, které by měly významný dopad na účetní závěrku k 31. 12. 2021 a vyžadovaly by tak zveřejnění těchto událostí v účetní závěrce.

A.7 Informace podle §24 odst. 4 prováděcí vyhlášky – vzájemné zúčtování

K rozvahovému dni nemá ZPŠ významné informace podle §24 odst. 1 a 2 prováděcí vyhlášky.

A.8 Informace dle §56 odst. 10 vyhlášky č. 500/2002 Sb., kterou se provádějí některá ustanovení zákona č. 563/1991 Sb., o účetnictví, ve znění pozdějších předpisů, pro účetní jednotky, které jsou podnikateli účtujícími v soustavě podvojného účetnictví – o podmíněnosti nabytí právních účinků vkladu do katastru nemovitostí

K rozvahovému dni ZPŠ nemá majetek s podmíněným nabytým právním účinkem vkladu do katastru nemovitostí.

Zaměstnanecká pojišťovna Škoda

Sídlo: Husova 302, Mladá Boleslav
Právní forma: zdravotní pojišťovna
Předmět činnosti: veřejné zdravotní pojištění
Identifikační číslo: 46354182
Příloha k účetní závěrce za rok 2021 (údaje v tis. Kč)

E. Doplňující informace

E.1 Doplňující informace k položkám rozvahy

Přehled o hmotném a nehmotném majetku

Nehmotný majetek ZPŠ

POŘIZOVACÍ CENA	Stav k 1. 1. 2021	Přírůstky	Úbytky	Převody	Stav k 31. 12. 2021
PRŮMYSLOVÁ PRÁVA	572	0	0	0	572
SOFTWARE APLIKAČNÍ	25 295	9 526	-5 871	0	28 950
NEDOKONČENÝ MAJETEK	1 921	7 605	-9 526	0	0
Celkem	27 788	17 131	-15 397	0	29 522
OPRÁVKY/OPRAVNÉ POLOŽKY		Odpisy	Oprávk k úbytkům	Převody	
PRŮMYSLOVÁ PRÁVA	572	0	0	0	572
SOFTWARE APLIKAČNÍ	24 531	2 803	-5 871	0	21 463
Celkem	25 103	2 803	-5 871	0	22 035
ZŮSTATKOVÁ HODNOTA					
Celkem	2 685				7 487

POŘIZOVACÍ CENA	Stav k 1. 1. 2020	Přírůstky	Úbytky	Převody	Stav k 31. 12. 2020
PRŮMYSLOVÁ PRÁVA	572	0	0	0	572
SOFTWARE APLIKAČNÍ	25 207	1 017	-929	0	25 295
NEDOKONČENÝ MAJETEK	73	2 865	-1 017	0	1 921
Celkem	25 852	3 882	-1 946	0	27 788
OPRÁVKY/OPRAVNÉ POLOŽKY		Odpisy	Oprávk k úbytkům	Převody	
PRŮMYSLOVÁ PRÁVA	463	109	0	0	572
SOFTWARE APLIKAČNÍ	23 508	1 952	-929	0	24 531
Celkem	23 971	2 061	-929	0	25 103
ZŮSTATKOVÁ HODNOTA					
Celkem	1 881				2 685

Zaměstnanecká pojišťovna Škoda

Sídlo: Husova 302, Mladá Boleslav
Právní forma: zdravotní pojišťovna
Předmět činnosti: veřejné zdravotní pojištění
Identifikační číslo: 46354182
Příloha k účetní závěrce za rok 2021 (údaje v tis. Kč)

Hmotný majetek ZPŠ

	Stav k 1. 1. 2021	Přirůstky	Úbytky	Převody	Stav k 31. 12. 2021
POŘIZOVACÍ CENA					
POZEMKY	3 776	0	0	0	3 776
STAVBY	113 074	125	0	0	113 199
STROJE A ZAŘÍZENÍ	35 172	581	-205	0	35 548
DOPRAVNÍ PROSTŘEDKY	5 484	2 417	-1 127	0	6 774
INVENTÁŘ	185	0	0	0	185
NEDOKONČENÝ MAJETEK	100	3 024	-3 124	0	0
Celkem	157 791	6 147	-4 456	0	159 482
OPRÁVKY/OPRAVNÉ POLOŽKY		Odpisy	Oprávk k úbytkům	Převody	
POZEMKY	0	0	0	0	0
STAVBY	37 200	2 424	0	0	39 624
STROJE A ZAŘÍZENÍ	26 189	3 309	-205	0	29 293
DOPRAVNÍ PROSTŘEDKY	1 481	1 393	-709	0	2 165
INVENTÁŘ	128	10	0	0	138
NEDOKONČENÝ MAJETEK	0	0	0	0	0
Celkem	64 998	7 136	-914	0	71 220
ZÚSTATKOVÁ HODNOTA					
Celkem	92 793				88 262

	Stav k 1. 1. 2020	Přirůstky	Úbytky	Převody	Stav k 31. 12. 2020
POŘIZOVACÍ CENA					
POZEMKY	3 776	0	0	0	3 776
STAVBY	112 460	614	0	0	113 074
STROJE A ZAŘÍZENÍ	30 017	5 155	0	0	35 172
DOPRAVNÍ PROSTŘEDKY	5 324	2 224	-2 064	0	5 484
INVENTÁŘ	185	0	0	0	185
NEDOKONČENÝ MAJETEK	8	8 086	-7 994	0	100
Celkem	151 770	16 079	-10 058	0	157 791
OPRÁVKY/OPRAVNÉ POLOŽKY		Odpisy	Oprávk k úbytkům	Převody	
POZEMKY	0	0	0	0	0
STAVBY	34 782	2 418	0	0	37 200
STROJE A ZAŘÍZENÍ	23 952	2 237	0	0	26 189
DOPRAVNÍ PROSTŘEDKY	1 489	1 348	-1 356	0	1 481
INVENTÁŘ	118	10	0	0	128
NEDOKONČENÝ MAJETEK	0	0	0	0	0
Celkem	60 341	6 013	-1 356	0	64 998
ZÚSTATKOVÁ HODNOTA					
Celkem	91 429				92 793

Zaměstnanecká pojišťovna Škoda

Sídlo: Husova 302, Mladá Boleslav
Právní forma: zdravotní pojišťovna
Předmět činnosti: veřejné zdravotní pojištění
Identifikační číslo: 46354182
Příloha k účetní závěrce za rok 2021 (údaje v tis. Kč)

Katastr nemovitostí

V rámci dlouhodobého hmotného majetku eviduje ZPŠ rovněž majetek zapsaný do katastru nemovitostí České republiky. Podle zákona č. 256/2013 Sb., o katastru nemovitostí ve znění pozdějších předpisů, disponuje ZPŠ v rámci dlouhodobého majetku, vykázaného v roční závěrce, vlastnickým právem k pozemkům a stavbám. Toto právo dokládá Výpis z katastru nemovitostí obce Mladá Boleslav, list vlastnictví č. 3912, kde se zmíněný majetek nachází. Nabývacími tituly jsou kupní smlouvy o pořízení hmotného majetku. Omezení vlastnického práva v části C je zapsáno dle smluv o věcném břemeni. Majetek podle svého rozsahu a stavu podléhá dani z nemovitosti dle platných předpisů.

Dlouhodobý finanční majetek

ZPŠ nemá k 31. 12. 2021 žádný dlouhodobý termínovaný vklad u banky.

Dlužníci

Pohledávky za plátcí pojistného

	k 31. 12. 2021	k 31. 12. 2020
Souhrnná výše pohledávek za plátcí pojistného (brutto)	984 910	939 298
z toho - ve lhůtě splatnosti:	427 118	423 489
- po lhůtě splatnosti:	557 792	515 809
Opravné položky	-452 123	-422 966
Souhrnná výše pohledávek za plátcí pojistného (netto)	532 787	516 332

Objem pohledávek po lhůtě splatnosti je v obou obdobích korigován o opravné položky u pohledávek za plátcí pojistného. V roce 2021 došlo k nárůstu pohledávek po lhůtě splatnosti v kategorii osob samostatně výdělečně činných a osob bez zdanitelných příjmů. Důvodem nárůstu je nárůst výše minimálních záloh u OSVČ a omezené možnosti podnikání části subjektů z důvodu epidemie COVID-19. V kategorii OBZP je důvodem nárůst minimální mzdy, která je vyměřovacím základem pro výši pojistného. U těchto pojištěnců je rovněž problematické doručování písemností a dochází k častým kumulacím dluhů s nižší úspěšností vymáhání a dále ke vstupu fyzických osob procesu oddlužení prostřednictvím insolvenčního řízení.

Pohledávky za pojištěnci ZPŠ

V evidenci ZPŠ zůstávají pohledávky včetně opravných položek z roku 2016, kdy byly ZPŠ soudem přiznány náhrady nákladů léčení neoprávněně vyčerpaných dvěma pojištěnci ZPŠ. Výše opravných položek na základě kvalifikovaného odhadu k 31. 12. 2021 činí 6 390 tis. Kč (vykázano v rozvaze na ř. 35).

Zaměstnanecká pojišťovna Škoda

Sídlo: Husova 302, Mladá Boleslav
Právní forma: zdravotní pojišťovna
Předmět činnosti: veřejné zdravotní pojištění
Identifikační číslo: 46354182
Příloha k účetní závěrce za rok 2021 (údaje v tis. Kč)

Pohledávky za náhrady nákladů na hrazené služby

Pohledávky vůči povinným z titulu náhrad nákladů na hrazené služby k 31. 12. 2021 činily 8 063 tis. Kč, z toho po lhůtě splatnosti 5 270 tis. Kč. K pohledávkám byly vytvořeny opravné položky kvalifikovaným odhadem ve výši 3 676 tis. Kč.

Pro **odpis pohledávek** za pojistným a penále jsou stanoveny komise. Objemy projednávaných pohledávek jsou uvedeny v tabulce.

		Pojistné	Penále	Náhrady škod (rg, neopr. výk.)	Celkem
Komise pro jednorázový odpis	Návrh	10 487	9 823	7 168	27 478
	Odpis	10 487	9 823	7 168	27 478
Komise pro odstraňování tvrdosti	Návrh	0	838	0	838
	Odpis	0	820	0	820
Rozhodčí orgán	Návrh	0	1 092	0	1 092
	Odpis	0	1 033	0	1 033
KOMISE CELKEM		10 487	11 676	7 168	29 331
Účetní odpisy: pravděpodobná výše pojistného, opravy pojistných dob, opravy doby splatnosti apod.		-113	-146		-259
CELKEM ODPISY za rok 2021		10 374	11 530	7 168	29 072

Dohadné položky aktivní

Jedná se o dohadné položky zaúčtované vůči poskytovatelům zdravotních služeb a k jiné činnosti. Jedná se o kvalifikovaný odhad, a to ve výši 61 788 tis. Kč (v roce 2020 ve výši 44 380 tis. Kč). Dohadné položky budou v roce 2022 zúčtovány.

Věřitelé

Veškeré závazky jsou ve lhůtě splatnosti, jedná se o běžné závazky vůči poskytovatelům zdravotních služeb a ostatní závazky.

	k 31. 12. 2021	k 31. 12. 2020
Souhrnná výše závazků	706 391	642 432
ve lhůtě splatnosti	706 391	642 432
z toho: vůči poskytovatelům zdravotních služeb	671 679	590 004
Ostatní	34 712	52 428
po lhůtě splatnosti	0	0

Zaměstnanecká pojišťovna Škoda

Sídlo: Husova 302, Mladá Boleslav
Právní forma: zdravotní pojišťovna
Předmět činnosti: veřejné zdravotní pojištění
Identifikační číslo: 46354182
Příloha k účetní závěrce za rok 2021 (údaje v tis. Kč)

Dohadné položky pasivní

Jedná se o dohadné položky zaúčtované vůči poskytovatelům zdravotních služeb a k jiné činnosti ve výši 268 554 tis. Kč (v roce 2020 ve výši 240 929 tis. Kč). Dohadné položky budou v roce 2022 zúčtovány.

Ostatní závazky

Ostatní závazky ve lhůtě splatnosti jsou závazky vůči plátcům pojistného ve výši 13 687 tis. Kč (v roce 2020 ve výši 36 328 tis. Kč) a dále běžné závazky z provozu vůči dodavatelům, zaměstnancům, ČSSZ, zdravotním pojišťovnám apod.

ZPŠ nemá žádné závazky evidované na podrozvahových účtech nebo mimo rozvahu.

Rezervy

K 31. 12. 2021 byly rezervy vytvořené v roce 2020 zrušeny, do závazků na zdravotní služby byly zaúčtovány náklady ve výši 555 tis. Kč související se soudním sporem s poskytovatelem zdravotních služeb, který byl v průběhu roku 2021 ukončen a 57 240 tis. Kč související s vypořádáním dle vyhlášky č. 172/2021 Sb., kterou došlo k novelizaci vyhlášky č. 305/2020 Sb. (tzv. kompenzační vyhláška).

E.2 Doplňující informace k položkám výkazu zisku a ztráty

Výkaz zisku a ztráty vzniká pouze za jinou činnost.

Předmětem jiné činnosti je:

- » mandátní smlouva s komerční pojišťovnou. Obsahem smlouvy je výkon obchodního zastoupení v oblasti uzavírání pojistných smluv cestovního pojištění fyzických osob a dětského úrazového pojištění. Výnosem je provize z odvedeného pojistného. Náklad je stanoven na základě kalkulace na jednu uzavřenou smlouvu, v případě možnosti ve skutečné výši (poplatek za vedení účtu),
- » pronájem budovy bývalého sídla ZPŠ.

Hospodářský výsledek po zdanění za tuto činnost v roce 2021 dosáhl zisku 159 tis. Kč (v roce 2020 ztráty ve výši 66 tis. Kč).

Analytické členění ostatních nákladů a výnosů:

- » veřejné zdravotní pojištění – účtová třída 4, účet 406 – Provozní fond, 407 – Sociální fond,
- » jiná činnost – účtové třídy 5, 6, účty 558.

Zaměstnanecká pojišťovna Škoda

Sídlo: Husova 302, Mladá Boleslav
Právní forma: zdravotní pojišťovna
Předmět činnosti: veřejné zdravotní pojištění
Identifikační číslo: 46354182
Příloha k účetní závěrce za rok 2021 (údaje v tis. Kč)

	Provozní náklady		Jiná činnost	
	2021	2020	2021	2020
Ostatní náklady	134 308	125 253	778	841
a) nakupované výkony				
z toho:	19 696	13 514	0	0
aa) Spotřebované nákupy	1 696	2 261	0	0
ab) Spotřeba energie	1 204	1 183	0	0
ac) Opravy a udržování	5 827	275	0	7
ad) Ostatní služby (převážně spojené s IS)	10 969	9 795	0	0
b) odpisy investičního majetku	9 630	8 056	728	728
c) mzdové náklady				
z toho:	68 848	67 070	6	55
ca) Mzdové náklady	68 848	67 070	6	55
cb) Odměny členům správní a dozorčí rady, včetně rozhodčího orgánu	0	0	0	0
d) sociální náklady				
z toho:	23 456	22 864	2	19
da) Zákonné sociální náklady	22 611	22 221	2	19
db) Ostatní sociální náklady	845	643	0	0
e) jiné ostatní náklady	12 678	13 749	42	32
Ostatní výnosy	545	816	958	775
a) výnosy z výkonů				
z toho:	0	0	0	0
aa) Tržby za vlastní výrobky	0	0	0	0
ab) Tržby z prodeje služeb	0	0	0	0
ac) Tržby za prodané zboží	0	0	0	0
b) jiné ostatní výnosy	545	816	958	775
c) úroky	0	0	0	0
Hospodářský výsledek před zdaněním	0	0	180	-66
Daň z příjmu	0	0	21	0
Hospodářský výsledek po zdanění	0	0	159	-66

Na řádku db) – Ostatní sociální náklady je uvedeno navíc proti účtu 406 čerpání účtu 407 - Sociálního fondu, který vzniká přidělem z Fondu provozního a tím je součástí provozních nákladů. **Prostředky Provozního fondu jsou plně použity na úhrady nákladů spojených s prováděním veřejného zdravotního pojištění.**

E.3 Doplňující informace k položkám přehledu o peněžních tocích

Stav peněžních prostředků k rozvahovému dni souhlasí na stav v rozvaze (ř. 41).

Zaměstnanecká pojišťovna Škoda

Sídlo: Husova 302, Mladá Boleslav
Právní forma: zdravotní pojišťovna
Předmět činnosti: veřejné zdravotní pojištění
Identifikační číslo: 46354182
Příloha k účetní závěrce za rok 2021 (údaje v tis. Kč)

E.4 Doplňující informace k položkám přehledu o změnách vlastního kapitálu

Pohyb fondů

F o n d	Stav k 31.12.2020	Tvorba	Čerpání	Stav k 31.12.2021
Provozní fond	136 389	164 303	150 245	150 447
Sociální fond	3 775	1 360	845	4 290
Fond majetku	95 478	10 629	10 358	95 749
Fond reprodukce majetku	62 675	10 790	10 629	62 836
Fond prevence	86 506	85 892	79 898	92 500
Základní fond zdravotního pojištění	766 791	5 534 252	5 543 481	757 562
Rezervní fond	58 989	4 380	0	63 369
Celkem	1 210 603	5 811 606	5 795 456	1 226 753

F o n d	Stav k 31.12.2019	Tvorba	Čerpání	Stav k 31.12.2020
Provozní fond	130 959	145 770	140 340	136 389
Sociální fond	2 840	1 578	643	3 775
Fond majetku	93 310	10 951	8 783	95 478
Fond reprodukce majetku	64 435	9 191	10 951	62 675
Fond prevence	87 847	82 058	83 399	86 506
Základní fond zdravotního pojištění	1 043 001	4 762 273	5 038 483	766 791
Rezervní fond	55 551	3 438	0	58 989
Celkem	1 477 943	5 015 259	5 282 599	1 210 603

Zaměstnanecká pojišťovna Škoda

Sídlo: Husova 302, Mladá Boleslav
Právní forma: zdravotní pojišťovna
Předmět činnosti: veřejné zdravotní pojištění
Identifikační číslo: 46354182
Příloha k účetní závěrce za rok 2021 (údaje v tis. Kč)

Provozní fond (PF)

Tvorba a čerpání ve sledovaném období	2021	2020
Počáteční zůstatek k 1. 1. ve sledovaném období	136 389	130 959
Tvorba celkem = zdroje	164 303	145 770
Předpis přidělu	163 326	144 547
Pohledávka z prodeje dlouhodobého hmotného a nehmotného majetku	851	1 103
Ostatní pohledávky vztahující se k PF podle § 3 odst. 2 písm. i) vyhlášky o fondech	126	120
Čerpání celkem = snížení zdrojů:	150 245	140 340
Závazky zdravotní pojišťovny vyplývající ze zajištění provozní činnosti	133 463	124 610
v tom: mzdy bez ostatních osobních nákladů (včetně náhrad mezd)	67 470	66 145
ostatní osobní náklady	1 378	925
pojistné za zaměstnance na zdravotní pojištění	6 339	6 176
pojistné za zaměstnance na sociální zabezpečení a příspěvek na státní politiku zaměstnanosti	16 272	16 045
podíl úhrad za služby Kanceláře zdravotního pojištění	399	346
podíl úhrad zaměstnanecké zdravotní pojišťovny za vedení centrálního registru	592	575
úplaty za bankovní a jiné služby	2	2
závazky k úhradě pokut a penále podle § 3 odst. 4 písm. i) vyhlášky o fondech	85	
prostředky vynaložené zaměstnaneckou zdravotní pojišťovnou na nákup metodik od VZP ČR	166	152
podíl odpisů hmotného a nehmotného majetku vztažený k PF	9 630	8 056
ostatní závazky	31 130	26 188
Předpis zákonné výše přidělu do sociálního fondu	1 350	1 323
Předpis přidělu do fondu reprodukce majetku podle § 3 odst. 4 písm. d) vyhlášky o fondech		
Předpis přidělu do fondu reprodukce majetku ve výši kladného rozdílu mezi prodejní a zůstatkovou cenou	432	407
Předpis přidělu do fondu prevence podle § 3 odst. 6 vyhlášky o fondech	15 000	14 000
Konečný zůstatek k poslednímu dni sledovaného období	150 447	136 389

Sociální fond (SF)

Tvorba a čerpání ve sledovaném období	2021	2020
Počáteční zůstatek k 1. 1. ve sledovaném období	3 775	2 840
Tvorba celkem = zdroje	1 360	1 578
Předpis přidělu z provozního fondu podle § 4 odst. 2 písm. a) vyhlášky o fondech	1 350	1 323
Předpis přidělu ze zisku po zdanění ze zdaňované činnosti	0	237
Splátky z půjček zaměstnancům podle § 4 odst. 2 písm. c) vyhlášky o fondech	10	18
Čerpání celkem = snížení zdrojů podle § 4 odst. 3 písm. a)	845	643
Předpisy snížení zdrojů podle § 4 odst. 3 vyhlášky o fondech	845	643
v tom: zápůjčky	20	0
ostatní čerpání	825	643
Konečný zůstatek k poslednímu dni sledovaného období	4 290	3 775

Zaměstnanecká pojišťovna Škoda

Sídlo: Husova 302, Mladá Boleslav
Právní forma: zdravotní pojišťovna
Předmět činnosti: veřejné zdravotní pojištění
Identifikační číslo: 46354182
Příloha k účetní závěrce za rok 2021 (údaje v tis. Kč)

Fond majetku (FM)

Tvorba a čerpání ve sledovaném období	2021	2020
Počáteční zůstatek	95 478	93 310
Tvorba celkem	10 629	10 951
Nákup majetku	10 629	10 951
Čerpání celkem	10 358	8 783
Odpisy majetku	9 939	8 074
Vyřazení	419	709
Konečný zůstatek	95 749	95 478

Fond reprodukce majetku (FRM)

Tvorba a čerpání ve sledovaném období	2021	2020
Počáteční zůstatek k 1. 1. ve sledovaném období	62 675	64 435
Tvorba celkem = zdroje	10 790	9 191
Předpis FRM přidělem z provozního fondu ve výši odpisů podle § 6 odst. 2 písm. a) vyhlášky o fondech	10 358	8 784
Předpis přidělu z provozního fondu ve výši schválené správní radou	0	0
Převod z provozního fondu - kladný rozdíl mezi prodejní a zůstatkovou cenou prodaného dlouhodobého hmotného a nehmotného majetku podle § 6 odst. 2 písm. c) vyhlášky o fondech	432	407
Čerpání celkem = snížení zdrojů:	10 629	10 951
Pořízení dlouhodobého hmotného a nehmotného majetku včetně záloh	10 629	10 951
Konečný zůstatek k poslednímu dni sledovaného období	62 836	62 675

Zaměstnanecká pojišťovna Škoda

Sídlo: Husova 302, Mladá Boleslav
Právní forma: zdravotní pojišťovna
Předmět činnosti: veřejné zdravotní pojištění
Identifikační číslo: 46354182
Příloha k účetní závěrce za rok 2021 (údaje v tis. Kč)

Fond prevence (Fprev)

Tvorba a čerpání ve sledovaném období	2021	2020
Počáteční zůstatek k 1. 1. ve sledovaném období	86 506	87 847
Tvorba celkem = zdroje	85 892	82 058
Zdroje podle zákona č. 551/1991 Sb. a č. 280/1992 Sb., ve znění pozdějších předpisů	63 385	58 864
podíl podle § 19 odst. 1 zákona č. 280 /1992 Sb., ve znění pozdějších předpisů	63 385	58 864
Zrušení opravných položek	0	23 194
Mimořádné převody mezi fondy	22 507	0
Čerpání celkem = snížení zdrojů:	79 898	83 399
Preventivní programy	52 384	31 699
Ostatní (úplaty za bankovní a jiné služby)	3	5
Odpis penále, přírážek a pokut k pojistnému, které byly zdrojem Fprev	9 677	9 782
Snížení fondu o částky penále, pokut a přírážek na základě rozhodnutí o odstranění tvrdosti	1 853	939
Tvorba opravných položek	15 981	40 974
Konečný zůstatek k poslednímu dni sledovaného období	92 500	86 506

Zaměstnanecká pojišťovna Škoda

Sídlo: Husova 302, Mladá Boleslav
Právní forma: zdravotní pojišťovna
Předmět činnosti: veřejné zdravotní pojištění
Identifikační číslo: 46354182
Příloha k účetní závěrce za rok 2021 (údaje v tis. Kč)

Základní fond zdravotního pojištění (ZFZP)

Tvorba a čerpání ve sledovaném období	2021	2020
Počáteční zůstatek k 1. 1. ve sledovaném období	766 791	1 043 001
Tvorba celkem = zdroje	5 534 252	4 762 273
Pojistné z veřejného zdravotního pojištění	4 790 848	4 661 087
Peněžní prostředky plynoucí z měsíčního vyúčtování výsledků přerozdělování	548 895	36 053
Pojistné z veřejného zdravotního pojištění po přerozdělování	5 339 743	4 697 140
Náhrady nákladů na hrazené služby podle § 1 odst. 1 písm. d) vyhlášky o fondech	16 741	14 086
Ostatní pohledávky podle § 1 odst. 1 písm. g) vyhlášky o fondech	780	166
Pohledávky za zahraniční pojišťovnou za zdravotní péči poskytnutou v ČR cizím pojištěncům	7 607	12 521
Kladné kursové rozdíly podle § 1 odst. 1 písm. h) vyhlášky o fondech	621	0
Snížené nebo zrušené opravné položky k pojistnému, penále, pokutám a přírůstkům k pojistnému	0	38 360
Použití, snížené nebo zrušené rezervy na pravomocně neskončené soudní spory	994	0
Použití, snížené nebo zrušené ostatní rezervy	167 766	0
Čerpání celkem = snížení zdrojů:	5 543 481	5 038 483
Závazky za zdravotní služby včetně korekcí a revizí a úhrad jiným zdravotním pojišťovnám vč. dohadných položek	5 307 254	4 618 208
závazky za léčení pojištěnců dané zdravotní pojišťovny v cizině	28 043	2 459
dohadné položky k závazkům	10 201	207 478
Předpis přidělů do jiných fondů	172 378	152 420
- do rezervního fondu podle § 1 odst. 4 písm. k) vyhlášky o fondech	4 380	3 438
- do provozního fondu podle § 1 odst. 4 písm. j) vyhlášky o fondech	163 326	144 547
- do fondu prevence podle § 1 odst. 4 písm. l) vyhlášky o fondech	4 672	4 435
Odpis pohledávek podle § 1 odst. 5 vyhlášky o fondech	17 543	12 082
Závazky vyplývající z poskytnutí zdravotních služeb vyúčtovaných zdravotní pojišťovně poskytovateli zdravotních služeb za cizí pojištěnce	11 585	12 379
Úplaty za bankovní služby a další úplaty podle § 1 odst. 4 písm. g) vyhlášky o fondech	2 331	1 969
Náklady spojené s vedením osobního účtu pojištěnce	335	335
Záporné kursové rozdíly	0	227
Tvorba rezervy na pravomocně neskončené soudní spory	0	994
Tvorba ostatních rezerv podle § 1 odst. 4 písm. o) vyhlášky o fondech	0	167 766
Tvorba opravných položek k pojistnému, penále, pokutám a přírůstkům k pojistnému	13 176	67 263
Tvorba ostatních opravných položek	-3 628	4 840
Mimofádné převody mezi fondy	22 507	
Konečný zůstatek k poslednímu dni sledovaného období	757 562	766 791

Rezervní fond (RF)

Tvorba a čerpání ve sledovaném období	2021	2020
Počáteční zůstatek k 1. 1. ve sledovaném období	58 989	55 551
Tvorba celkem = zdroje	4 380	3 438
Předpis přidělu základního fondu zdravotního pojištění	4 380	3 438
Čerpání celkem = snížení zdrojů:	0	0
Přiděl z RF do ZFZP	0	0
Konečný zůstatek k poslednímu dni sledovaného období	63 369	58 989

Zaměstnanecká pojišťovna Škoda

Sídlo: Husova 302, Mladá Boleslav
Právní forma: zdravotní pojišťovna
Předmět činnosti: veřejné zdravotní pojištění
Identifikační číslo: 46354182
Příloha k účetní závěrce za rok 2021 (údaje v tis. Kč)

Jiná činnost, než je provozování veřejného zdravotního pojištění

Tvorba a čerpání ve sledovaném období	2021	2020
Výnosy celkem	958	775
Výnosy z jiné činnosti	958	775
Náklady celkem	778	841
Provozní náklady související s jinou činností	778	841
- mzdy bez ostatních osobních nákladů	6	55
- pojistné na zdravotní pojištění	1	5
- pojistné na sociální zabezpečení	1	14
- odpisy hmotného a nehmotného majetku - podíl vztahující se k této činnosti	728	728
- ostatní provozní náklady	42	39
Výsledek hospodaření	180	-66
Daň z příjmů	21	0
Zisk z jiné činnosti po zdanění	159	-66

Sestaveno dne:

12-04-2022

Podpis
statutárního orgánu:

Odpovědná osoba
za údaje:

Zaměstnanecká pojišťovna
Škoda - 209 40

Husova 302, 293 01 Mladá Boleslav

Ing. Darina Ujmanová, MBA
ředitelka ZPS Mladá Boleslav

Mgr. Monika Raková
ředitelka ekonomického odboru

9.2 Auditorská zpráva k účetní závěrce a výroční zprávě



ZPRÁVA NEZÁVISLÉHO AUDITORA

Správní radě a dozorčí radě Zaměstnanecké pojišťovny Škoda

Zpráva o auditu účetní závěrky

Výrok auditora

Provedli jsme audit přiložené účetní závěrky společnosti Zaměstnanecká pojišťovna Škoda (dále také „Společnost“) sestavené na základě českých účetních předpisů, která se skládá z rozvahy k 31. prosinci 2021, výkazu zisku a ztráty, přehledu o změnách vlastního kapitálu a přehledu o peněžních tocích za rok končící 31. prosince 2021 a přílohy této účetní závěrky, která obsahuje popis použitých podstatných účetních metod a další vysvětlující informace. Údaje o Společnosti jsou uvedeny v bodě A.3 přílohy této účetní závěrky.

Podle našeho názoru přiložená účetní závěrka podává věrný a poctivý obraz aktiv a pasiv Společnosti Zaměstnanecká pojišťovna Škoda k 31. prosinci 2021 a nákladů a výnosů a výsledku jejího hospodaření a peněžních toků za rok končící 31. prosince 2021 v souladu s českými účetními předpisy.

Základ pro výrok

Audit jsme provedli v souladu se zákonem o auditorech, nařízením Evropského parlamentu a Rady (EU) č. 537/2014 a standardy Komory auditorů České republiky pro audit, kterými jsou mezinárodní standardy pro audit (ISA) případně doplněné a upravené souvisejícími aplikačními doložkami. Naše odpovědnost stanovená těmito předpisy je podrobněji popsána v oddílu Odpovědnost auditora za audit účetní závěrky. V souladu se zákonem o auditorech a Etickým kodexem přijatým Komorou auditorů České republiky jsme na Společnosti nezávislí a splnili jsme i další etické povinnosti vyplývající z uvedených předpisů. Domníváme se, že důkazní informace, které jsme shromáždili, poskytují dostatečný a vhodný základ pro vyjádření našeho výroku.

Hlavní záležitosti auditu

Hlavní záležitosti auditu jsou záležitosti, které byly podle našeho odborného úsudku při auditu účetní závěrky za běžné období nejvýznamnější. Těmito záležitostmi jsme se zabývali v kontextu auditu účetní závěrky jako celku a v souvislosti s utvářením názoru na tuto závěrku. Samostatný výrok k těmto záležitostem nevyjadřujeme. U jednotlivých hlavních záležitostí auditu popisovaných níže uvádíme, jakým způsobem jsme je v rámci auditu řešili.

Splnili jsme povinnosti popsané v naší zprávě v oddílu Odpovědnost auditora za audit účetní závěrky, včetně povinností souvisejících s těmito záležitostmi. V rámci auditu jsme tudíž provedli rovněž postupy, jejichž cílem je reagovat na naše vyhodnocení rizik významné (materiální) nesprávnosti účetní závěrky. Výsledky naší provedených auditorských postupů, včetně postupů zaměřujících se na níže uvedené záležitosti, jsou základem pro vyjádření našeho výroku k přiložené účetní závěrce.

Rozeznání výdajů na zdravotní služby a tvorba dohadné položky

Úhrady zdravotních služeb tvoří významnou část úbytku základního fondu Společnosti, jak je uvedeno v bodech E.1 Dlužníci, E.1 Dohadné položky pasivní a E.1. Věřitelé přílohy této účetní závěrky. Klíčový vliv na tento fond má odhad celkové výše poskytnutých služeb v daném roce, který je na konci roku tvořen dohadnou položkou na úhrady zdravotních služeb.

V rámci prováděných auditových postupů jsme zhodnotili nastavení procesu schvalování a účtování úhrad zdravotních služeb a procesu stanovení dohadné položky na konci roku, včetně nastavení vnitřních kontrol. U procesu schvalování a účtování úhrad zdravotních služeb jsme rovněž otestovali provozní účinnost vnitřních kontrol.

A member firm of Ernst & Young Global Limited
Ernst & Young Audit, s.r.o. with its registered office at Na Florenci 2116/15, 110 00 Praha 1 - Nové Město,
has been incorporated in the Commercial Register administered by the Municipal Court in Prague,
Section C, entry no. B8504, under identification No. 26704153.

Tvorba této dohadné položky je založena na komplexním výpočtu, zahrnujícím aplikaci pravidel úhradové vyhlášky a kompenzační vyhlášky a odborného úsudku ohledně objemu poskytnutých, ale dosud nevykázaných zdravotních služeb, včetně posouzení dopadu pandemie COVID-19. Výpočet dohadné položky vyžaduje rovněž zohlednění aktuálně vykázaných nákladů od poskytovatelů zdravotních služeb a výše jim vyplacených záloh.

Vzhledem k významnosti dohadné položky pro finanční výkazy, komplexitě jejího stanovení a významnému úsilí, které je této oblasti v rámci auditu věnováno, jsme tuto oblast vyhodnotili jako jednu z hlavních záležitostí auditu.

Posoudili jsme výsledky zpětného testování dohadných položek tvořených za minulé účetní období tak, že jsme porovnali loňský odhad na skutečně provedené úhrady. Dále jsme zhodnotili, zda výsledky zpětného testování byly zohledněny ve stanovení dohadné položky pro letošní rok a zda výše vytvořené dohadné položky odpovídá vývoji skutečných úhrad po datu účetní závěrky. Rovněž jsme zhodnotili, zda byly při stanovení dohadné položky zohledněny změny obsažené v kompenzační vyhlášce a zda byly zohledněny dopady pandemie COVID-19.

Na vzorku jsme otestovali matematickou správnost výpočtu dohadné položky, posoudili jsme správnost vstupních dat sesouhlasením na zdrojová data, posoudili jsme přiměřenost použitých předpokladů a také soulad výpočtu s platnou úhradovou vyhláškou a platnou kompenzační vyhláškou.

Dále jsme zhodnotili přiměřenost údajů, které se týkají dohadných položek na úhrady zdravotních služeb, zveřejněných v bodech A.3 Dohadné položky, E.1 Dlužníci, E.1 Dohadné položky pasivní a E.1. Věřitelé přílohy této účetní závěrky v souladu s českými účetními předpisy.

Opravná položka k pohledávkám

Jak je uvedeno v bodech A.3 Pohledávky a opravné položky a E.1 Dlužníci přílohy této účetní závěrky, významnou část pohledávek Společnosti tvoří pohledávky po splatnosti. K těmto pohledávkám tvoří Společnost opravnou položku ve významné výši. Výpočet této opravné položky vyžaduje velkou míru úsudku ze strany vedení ohledně pravděpodobnosti a výše splacení těchto pohledávek, včetně posouzení dopadu pandemie COVID-19, a vyžaduje významné úsilí ze strany auditu.

Proto jsme tuto oblast vyhodnotili jako jednu z hlavních záležitostí auditu.

V rámci prováděných auditových postupů jsme posoudili nastavení procesu výpočtu opravných položek, včetně nastavení vnitřních kontrol.

Posoudili jsme úplnost dat ohledně nesplacených pohledávek, které byly zahrnuty do výpočtu opravné položky. V rámci našeho testování jsme rovněž na vzorku zhodnotili správnost věkové struktury pohledávek, na nichž výpočet opravné položky proběhl, a zkontrolovali jsme matematickou správnost výpočtu opravné položky.

Posoudili jsme výsledky zpětného testování koeficientů pro výpočet opravné položky, které Společnost provedla. Zároveň jsme posoudili, zda tyto použité koeficienty odpovídají vývoji vymáhání pohledávek po datu účetní závěrky, včetně posouzení dopadu pandemie COVID-19.

Dále jsme zhodnotili přiměřenost údajů, které se týkají opravných položek k pohledávkám, zveřejněných v bodech A.3 Pohledávky a opravné položky a E.1 Dlužníci přílohy této účetní závěrky v souladu s českými účetními předpisy.

Kontrolní prostředí v oblasti IT

Významná část klíčových procesů Společnosti, především v oblasti vykazování úhrad zdravotních služeb, je závislá na informačních systémech Společnosti. Důležitou součástí těchto procesů a kontrol je fungování procesu správy přístupových práv do informačních systémů a změnového řízení.

Testování této oblasti představovalo významné úsilí v rámci našeho auditu. Vzhledem k této skutečnosti a také ke komplexitě IT prostředí Společnosti jsme tuto oblast vyhodnotili jako jednu z hlavních záležitostí auditu.

Testování kontrolního prostředí v oblasti IT jsme provedli ve spolupráci s našimi specialisty na oblast IT.

Otestovali jsme nastavení IT prostředí Společnosti a provozní účinnost kontrol nad přístupovými právy, změnovým řízením a řízením IT operací.

Součástí našich auditových postupů bylo posouzení, zda mají do vybraných informačních systémů přístup pouze oprávnění uživatelé a zda je správa jednotlivých uživatelských účtů prováděna oprávněnými osobami. V rámci řízení IT operací jsme testovali nastavení zálohování, IT infrastruktury a správy úloh. Rovněž jsme testovali provozní účinnost kontrol, které se týkají změn prováděných v nastavení informačních systémů, především zda tyto změny byly řádně schváleny a implementovány.

Dále jsme otestovali provozní účinnost vybraných aplikačních kontrol, které byly součástí vybraných významných procesů, na které se náš audit zaměřil, a to především v oblasti úhrad zdravotních služeb.

Ostatní informace

Ostatními informacemi jsou v souladu s § 2 písm. b) zákona o auditorech informace uvedené ve výroční zprávě mimo účetní závěrku a naši zprávu auditora. Za ostatní informace odpovídá ředitel Společnosti.

Náš výrok k účetní závěrce se k ostatním informacím nevztahuje. Přesto je však součástí našich povinností souvisejících s auditem účetní závěrky seznámení se s ostatními informacemi a posouzení, zda ostatní informace nejsou ve významném (materiálním) nesouladu s účetní závěrkou či našimi znalostmi o účetní jednotce získanými během auditu účetní závěrky nebo zda se jinak tyto informace nejeví jako významně (materiálně) nesprávné. Také posuzujeme, zda ostatní informace byly ve všech významných (materiálních) ohledech vypracovány v souladu s příslušnými právními předpisy. Tímto posouzením se rozumí, zda ostatní informace splňují požadavky právních předpisů na formální náležitosti a postup vypracování ostatních informací v kontextu významnosti (materiality), tj. zda případné nedodržení uvedených požadavků by bylo způsobilé ovlivnit úsudek činěný na základě ostatních informací.

Na základě provedených postupů, do míry, již dokážeme posoudit, uvádíme, že:

- ostatní informace, které popisují skutečnosti, jež jsou též předmětem zobrazení v účetní závěrce, jsou ve všech významných (materiálních) ohledech v souladu s účetní závěrkou a
- ostatní informace byly vypracovány v souladu s právními předpisy.

Dále jsme povinni uvést, zda na základě poznatků a povědomí o Společnosti, k nimž jsme dospěli při provádění auditu, ostatní informace neobsahují významné (materiální) věcné nesprávnosti. V rámci uvedených postupů jsme v obdržенých ostatních informacích žádné významné (materiální) věcné nesprávnosti nezjistili.

Odpovědnost ředitele a dozorčí rady Společnosti za účetní závěrku

Ředitel Společnosti odpovídá za sestavení účetní závěrky podávající věrný a poctivý obraz v souladu s českými účetními předpisy, a za takový vnitřní kontrolní systém, který považuje za nezbytný pro sestavení účetní závěrky tak, aby neobsahovala významné (materiální) nesprávnosti způsobené podvodem nebo chybou.

Při sestavování účetní závěrky je ředitel Společnosti povinen posoudit, zda je Společnost schopna pokračovat v trvání podniku, a pokud je to relevantní, popsat v příloze účetní závěrky záležitosti týkající se trvání podniku a použití předpokladu trvání podniku při sestavení účetní závěrky, s výjimkou případů, kdy ředitel plánuje zrušení Společnosti nebo ukončení její činnosti, resp. kdy nemá jinou reálnou možnost než tak učinit.

Za dohled nad procesem účetního výkaznictví ve Společnosti odpovídá dozorčí rada Společnosti.

Odpovědnost auditora za audit účetní závěrky

Naším cílem je získat přiměřenou jistotu, že účetní závěrka jako celek neobsahuje významnou (materiální) nesprávnost způsobenou podvodem nebo chybou a vydat zprávu auditora obsahující náš výrok. Přiměřená míra jistoty je velká míra jistoty, nicméně není zárukou, že audit provedený v souladu s výše uvedenými předpisy ve všech případech v účetní závěrce odhalí případnou existující významnou (materiální) nesprávnost. Nesprávnosti mohou vznikat v důsledku podvodů nebo chyb a považují se za významné (materiální), pokud lze reálně předpokládat, že by jednotlivě nebo v souhrnu mohly ovlivnit ekonomická rozhodnutí, která uživatelé účetní závěrky na jejím základě přijmou.

Při provádění auditu v souladu s výše uvedenými předpisy je naší povinností uplatňovat během celého auditu odborný úsudek a zachovávat profesní skepticismus. Dále je naší povinností:

- Identifikovat a vyhodnotit rizika významné (materiální) nesprávnosti účetní závěrky způsobené podvodem nebo chybou, navrhnout a provést auditorské postupy reagující na tato rizika a získat dostatečné a vhodné důkazní informace, abychom na jejich základě mohli vyjádřit výrok. Riziko, že neodhalíme významnou (materiální) nesprávnost, k níž došlo v důsledku podvodu, je větší než riziko neodhalení významné (materiální) nesprávnosti způsobené chybou, protože součástí podvodu mohou být tajné dohody, falšování, úmyslná opomenutí, nepravdivá prohlášení nebo obcházení vnitřních kontrol.
- Seznámit se s vnitřním kontrolním systémem Společnosti relevantním pro audit v takovém rozsahu, abychom mohli navrhnout auditorské postupy vhodné s ohledem na dané okolnosti, nikoli abychom mohli vyjádřit názor na účinnost jejího vnitřního kontrolního systému.
- Posoudit vhodnost použitých účetních pravidel, přiměřenost provedených účetních odhadů a informace, které v této souvislosti ředitel Společnosti uvedl v příloze účetní závěrky.
- Posoudit vhodnost použití předpokladu trvání podniku při sestavení účetní závěrky ředitelem, a zda s ohledem na shromážděné důkazní informace existuje významná (materiální) nejistota vyplývající z událostí nebo podmínek, které mohou významně zpochybnit schopnost Společnosti pokračovat v trvání podniku. Jestliže dojdeme k závěru, že taková významná (materiální) nejistota existuje, je naší povinností upozornit v naší zprávě na informace uvedené v této souvislosti v příloze účetní závěrky, a pokud tyto informace nejsou dostatečné, vyjádřit modifikovaný výrok. Naše závěry týkající se schopnosti Společnosti pokračovat v trvání podniku vycházejí z důkazních informací, které jsme získali do data naší zprávy. Nicméně budoucí události nebo podmínky mohou vést k tomu, že Společnost ztratí schopnost pokračovat v trvání podniku.
- Vyhodnotit celkovou prezentaci, členění a obsah účetní závěrky, včetně přílohy, a dále to, zda účetní závěrka zobrazuje podkladové transakce a události způsobem, který vede k věrnému zobrazení.

Naší povinností je informovat ředitele, dozorčí radu a výbor pro audit mimo jiné o plánovaném rozsahu a načasování auditu a o významných zjištěních, která jsme v jeho průběhu učinili, včetně zjištěných významných nedostatků ve vnitřním kontrolním systému.

Naší povinností je rovněž poskytnout výboru pro audit prohlášení o tom, že jsme splnili příslušné etické požadavky týkající se nezávislosti, a informovat je o veškerých vztazích a dalších záležitostech, u nichž se lze reálně domnívat, že by mohly mít vliv na naši nezávislost, a o případných opatření přijatých k odstranění hrozeb nebo jiných souvisejících opatření.

Dále je naší povinností vybrat na základě záležitostí, o nichž jsme informovali ředitele, dozorčí radu a výbor pro audit, ty, které jsou z hlediska auditu účetní závěrky za běžný rok nejvýznamnější, a které tudíž představují hlavní záležitosti auditu, a tyto záležitosti popsat v naší zprávě. Tato povinnost neplatí, když právní předpisy zakazují zveřejnění takové záležitosti nebo jestliže ve zcela výjimečném případě usoudíme, že bychom o dané záležitosti neměli v naší zprávě informovat, protože lze reálně očekávat, že možné negativní dopady zveřejnění převáží nad přínosem z hlediska veřejného zájmu.

Zpráva o jiných požadavcích stanovených právními předpisy

V souladu s článkem 10, odst. 2 nařízení Evropského parlamentu a Rady (EU) č. 537/2014 uvádíme v naší zprávě nezávislého auditora následující informace vyžadované nad rámec mezinárodních standardů pro audit:

Určení auditora a délka provádění auditu

Auditorem Společnosti nás dne 15. července 2019 na základě veřejného výběrového řízení určila správní rada Společnosti na základě doporučení výboru pro audit Společnosti a souhlasu a doporučení dozorčí rady Společnosti. Auditorem Společnosti jsme nepřetržitě tři roky.

Soulad s dodatečnou zprávou pro výbor pro audit

Potvrzujeme, že náš výrok k účetní závěrce uvedený v této zprávě je v souladu s naší dodatečnou zprávou pro výbor pro audit Společnosti, kterou jsme dne 19. dubna 2022 vyhotovili dle článku 11 nařízení Evropského parlamentu a Rady (EU) č. 537/2014.

Poskytování neauditorských služeb

Prohlašujeme, že jsme Společnosti neposkytlí žádné služby uvedené v čl. 5 odst. 1 nařízení Evropského parlamentu a Rady (EU) č. 537/2014. Zároveň jsme Společnosti ani jí ovládaným obchodním společností neposkytlí žádné jiné neauditorské služby, které by nebyly uvedeny v příloze účetní závěrky Společnosti.

Statutární auditor odpovědný za zakázku

Lenka Bízová je statutárním auditorem odpovědným za audit účetní závěrky Společnosti k 31. prosinci 2021, na jehož základě byla zpracována tato zpráva nezávislého auditora.

Ernst & Young Audit, s.r.o.
evidenční č. 401

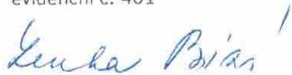
Lenka Bízová, statutární auditor
evidenční č. 2331

Tomáš Němec
prokurista

19. dubna 2022
Praha, Česká republika

STANOVISKO

Správní rady Zaměstnanecké pojišťovny Škoda k

Výroční zprávě ZPŠ za rok 2021

Správní rada Zaměstnanecké pojišťovny Škoda schválila návrh Výroční zprávy Zaměstnanecké pojišťovny Škoda za rok 2021.

Ing. Pavel Hlaváč
předseda Správní rady ZPŠ



STANOVISKO

Dozorčí rady
Zaměstnanecké pojišťovny Škoda

k

Výroční zprávě ZPŠ za rok 2021

Dozorčí rada Zaměstnanecké pojišťovny Škoda projednala návrh Výroční zprávy Zaměstnanecké pojišťovny Škoda za rok 2021 a doporučila Správní radě Zaměstnanecké pojišťovny Škoda tento návrh schválit.

A handwritten signature in blue ink, appearing to read 'Jitka Žáková', followed by a stylized flourish.

Ing. Jitka Žáková, MBA
předsedkyně Dozorčí rady ZPŠ

9.4 Způsob a forma zveřejnění výroční zprávy za rok 2021

Výroční zpráva ZPŠ za rok 2021 bude po schválení Poslaneckou sněmovnou Parlamentu České republiky zveřejněna na internetových stránkách ZPŠ (www.zpskoda.cz).

Seznam použitých zkratk

BÚ	Bankovní účet
ČIIA	Český institut interních auditorů
ČR	Česká republika
DRG	Platba za diagnostické skupiny (Diagnosis Related Group)
Fprev	Fond prevence
FRM	Fond reprodukce majetku
HPV	Lidský papilomavirus (human papilomavirus)
IČO	Identifikační číslo
IS	Informační systém
ISIN	Informační systém infekčních nemocí
KIS	Komplexní informační systém
KV	Kompenzační vyhláška
MF ČR	Ministerstvo financí České republiky
MPSV ČR	Ministerstvo práce a sociálních věcí České republiky
MZ ČR	Ministerstvo zdravotnictví České republiky
OBZP	Osoby bez zdanitelných příjmů
OCT	Optická koherentní tomografie
OD	Ošetřovací den
ONMB	Oblastní nemocnice Mladá Boleslav
OSVČ	Osoby samostatně výdělečně činné
PF	Provozní fond
PLP	Poskytovatelé lékařské péče
PSA	Prostatický specifický antigen
PVP	Pravděpodobná výše pojistného
PZLÚ	Potraviny pro zvláštní lékařské účely
PZS	Poskytovatel zdravotních služeb
RF	Rezervní fond
RO	Rozhodčí orgán
SF	Sociální fond
SÚKL	Státní ústav pro kontrolu léčiv
SZP ČR	Svaz zdravotních pojišťoven České republiky
UOP	Unicitně ošetřený pojištěnec
ÚV	Úhradová vyhláška
VZ	Výroční zpráva
v.z.p	Veřejné zdravotní pojištění
ZFZP	Základní fond zdravotního pojištění
ZO	Zdravotní odbor
ZPP	Zdravotně pojistný plán
ZPŠ	Zaměstnanecká pojišťovna Škoda
ZULP	Zvlášť účtované léčivé přípravky
ZUM	Zvlášť účtované materiály