



PARLAMENT ČESKÉ REPUBLIKY  
**POSLANECKÁ SNĚMOVNA**

VIII. volební období

---

**1257/0**

**Výroční zpráva o činnosti a účetní závěrka Státního fondu dopravní  
infrastruktury za rok 2020**

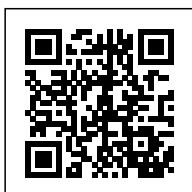

Předkladatel: ministr dopravy  
Doručeno poslancům: 30. června 2021 v 15:52

## **Předkládací zpráva**

Dle zákona č. 104/2000 Sb., o Státním fondu dopravní infrastruktury, ve znění pozdějších předpisů (dále jen „Zákon“), je Státní fond dopravní infrastruktury (dále jen „SFDI“) povinen sestavit roční účetní závěrku a návrh výroční zprávy o činnosti SFDI a předložit ji prostřednictvím ministra dopravy k projednání Vládě České republiky a ke schválení Poslanecké sněmovně Parlamentu České republiky do šesti měsíců po skončení rozpočtového roku.

Výroční zpráva o činnosti SFDI za rok 2020, jejíž součástí je i roční účetní závěrka, podává informace o činnosti, financování a hospodaření SFDI v roce 2020. Obsahuje základní charakteristiku SFDI, detailní rozbor příjmů, výdajů a jejich plnění v obou účetně oddělených okruzích, ve kterých má SFDI povinnost dle Zákona hospodařit, aby byly samostatně sledovány náklady na vlastní činnost od ostatních činností SFDI. Materiál popisuje a hodnotí všechny klíčové činnosti SFDI v roce 2020. Roční účetní závěrka SFDI byla v souladu se Zákonem ověřena nezávislým auditorem.

Návrh výroční zprávy byl předložen k projednání Vládě České republiky. Vláda tento materiál projednala na svém zasedání dne 28. června 2021 a přijala k němu usnesení č. 584. V souladu s tímto usnesením předkládá ministr dopravy materiál ke schválení Poslanecké sněmovně Parlamentu České republiky.



**Výroční zpráva  
o činnosti a účetní závěrka  
Státního fondu dopravní infrastruktury  
za rok 2020**

**(návrh)**

## Obsah

Úvodní slovo ředitele	4
1. Souhrnné údaje o financování SFDI v roce 2020	5
2. Charakteristika SFDI	9
2.1. Základní údaje	9
2.2. Organizační struktura SFDI	9
2.3. Účel SFDI	12
3. Hospodaření SFDI v roce 2020	15
3.1 Charakteristika příjmů SFDI a jejich plnění v roce 2020	15
3.2 Charakteristika výdajů SFDI a jejich plnění v roce 2020	18
3.3 Finanční vypořádání s příjemci za rok 2020	27
3.4 Čerpání prostředků Technické pomoci OPD	28
3.5 Charakteristika výdajů na dálniční kupóny v roce 2020	29
3.5.1 Výroba dálničních kupónů	29
3.5.2 Provize za prodej a distribuci kupónů	30
3.5.3 Vrácení časových poplatků uhrazených bez právního důvodu	30
3.6 Charakteristika výdajů na elektronické dálniční známky v roce 2020	30
3.6.1 Vývoj systému elektronické dálniční známky	31
3.6.2 Provize za prodej elektronických dálničních známek	31
3.7 Resortní systém centralizovaného zadávání veřejných zakázek	31
4. Příjemci a určení finančních prostředků poskytnutých z rozpočtu SFDI v roce 2020	34
4.1 Ředitelství silnic a dálnic ČR	34
4.1.1 Rozpočtové úpravy realizované v roce 2020 - ŘSD ČR	35
4.1.2 Akce spolufinancované z OPD II - ŘSD ČR	37
4.1.3 Akce spolufinancované z Komunitárních programů EU - ŘSD ČR	38
4.2 Správa železnic, s.o.	39
4.2.1 Rozpočtové úpravy realizované v roce 2020 – SŽ	39
4.2.2 Akce spolufinancované z OPD I a OPD II – SŽ	40
4.2.3 Akce spolufinancované z programu CEF a komunitárních programů EU – SŽ	41
4.3 Ředitelství vodních cest ČR	42
4.3.1 Rozpočtové úpravy realizované v roce 2020 - ŘVC ČR	42
4.3.2 Akce spolufinancované z komunitárních programů EU – ŘVC ČR	43
4.3.3 Dopravní podniky, města	44
4.3.4 Podnikatelské subjekty, města	45
4.4 Státní podniky Povodí	46

4.5	Provozovatelé a vlastníci regionálních tratí .....	46
4.6	Kraje, krajské příspěvkové organizace, Hlavní město Praha .....	47
4.6.1	Hlavní město Praha .....	47
4.6.2	Financování silnic II. a III. třídy ve vlastnictví krajů v roce 2020 .....	48
4.6.3	Ostatní akce financované z rozpočtu SFDI .....	50
4.7	Poskytování příspěvků SFDI.....	53
4.7.1	Příspěvky na průzkumné a projektové práce, studijní a expertní činnosti zaměřené na výstavbu, modernizaci a opravy silnic a dálnic, dopravně významných vnitrozemských vodních cest a staveb celostátních a regionálních drah .....	53
4.7.2	Příspěvky pro financování opatření ke zvýšení bezpečnosti dopravy nebo plynulosti dopravy nebo opatření ke zpřístupňování dopravy osobám s omezenou schopností pohybu nebo orientace .....	54
4.7.3	Příspěvky na zvyšování bezpečnosti a odstraňování nehodových lokalit na silnicích II. a III. třídy .....	56
4.7.4	Příspěvky na výstavbu nebo opravu cyklistických stezek nebo zřizování jízdních pruhů pro cyklisty .....	57
4.7.5	Příspěvky pro financování výstavby, modernizace nebo oprav místních komunikací a veřejně přístupných účelových komunikací v místech křížení s nadřazenou dopravní infrastrukturou .....	58
4.7.6	Příspěvky související s vybavením letišť technickými nebo obdobnými prostředky sloužícími k ochraně civilního letectví před protiprávními činy .....	59
5.	Kontrolní činnost SFDI .....	62
5.1	Veřejnosprávní kontrola .....	62
5.1.1	Zhodnocení plnění plánu kontrolní činnosti.....	62
5.1.2	Poznatky vyplývající z kontrolní činnosti .....	67
5.1.3	Kontroly provedené externími kontrolními orgány .....	68
5.1.4	Expertní posouzení připravovaných projektů staveb dopravní infrastruktury a supervize přípravy akcí .....	69
5.1.5	Supervize stavebních prací.....	72
5.1.6	Ostatní kontrolní činnost Odboru kontroly .....	73
5.2	Kontrola distribuce dálničních kuponů v roce 2020.....	74
5.2.1	Zhodnocení plánu kontrol .....	74
5.2.2	Přehled, zaměření a poznatky vyplývající z kontrolních akcí .....	75
5.3	Řídící kontrola .....	76
5.4	Zpráva útvaru interního auditu .....	77
6.	Zpráva o činnosti orgánů SFDI .....	80
	Seznam tabulek v textu .....	82
	Seznam grafů v textu .....	83
	Seznam příloh .....	84

## SEZNAM DŮLEŽITÝCH ZKRATEK A VYSVĚTLIVKY POJMŮ

AO	Auditní orgán
CEF	Connecting Europe Facility (komunitární program EU)
DK	Dálniční kupony
EDAZ	Elektronická dálniční známka
EIB	Evropská investiční banka
EU	Evropská unie
FKSP	Fond kulturních a sociálních potřeb
GP	Globální položka
Kód 50, 60	50 – neinvestiční akce, 60 – investiční akce
KP	Komunitární programy EU
KSS	Komoditní standardizační skupiny
MF	Ministerstvo financí ČR
MD	Ministerstvo dopravy ČR
NKS	Nadresortní koordinační skupiny
NKÚ	Nejvyšší kontrolní úřad
OBU jednotka	Palubní jednotka (On-board Unit)
OPD	Operační program Doprava 2014 – 2020
OTSKP	Oborový třídník stavebních konstrukcí a prací
PO	Prioritní osa
PPP	Private public partnership
PVK	Plán veřejnosprávních kontrol
RO	Rozpočtové opatření
RSCZ	Resortní systém centralizovaného zadávání
ŘO OPD	Řídící orgán Operačního programu Doprava
ŘSD ČR	Ředitelství silnic a dálnic ČR
ŘVC ČR	Ředitelství vodních cest ČR
SFDI	Státní fond dopravní infrastruktury
SFÚ	Specializovaný finanční úřad
SR	Státní rozpočet
SÚS (KSÚS)	Správa a údržba silnic (Krajská správa a údržba silnic)
SŽ	Správa železnic, s.o.
TEN-T	Transevropské dopravní síť
TP	Technická pomoc
UR / Upravený rozpočet	Upravený rozpočet promítnutý do smluv
UV	Usnesení vlády
Zákon	Zákon č. 104/2000 Sb., o Státním fondu dopravní infrastruktury, ve znění pozdějších předpisů
ZŘ	Změnové řízení
ZS OPD	Zprostředkující subjekt Operačního programu Doprava
ZZVZ	Zákon č. 134/2016 Sb., o zadávání veřejných zakázek
ŽoP	Žádost o platbu

## Úvodní slovo ředitele

Rok 2020 byl pro Státní fond dopravní infrastruktury (dále jen „SFDI“) z hlediska financování dopravní infrastruktury velmi významný, protože se podařilo po prvé v historii fondu překonat magickou hranici 100 mld. Kč profinancovaných finančních prostředků. V tomto roce bylo uvolněno příjemcům nejvíce finančních prostředků za existenci SFDI, a to více než 117 mld. Kč. Podařilo se překonat rekordní rok 2019 o více než 21 mld. Kč. Přestože SFDI pracoval pro rok 2020 se schváleným rozpočtem ve výši 83,2 mld. Kč, podařilo se v průběhu roku navýšit rozpočet téměř o 40 mld. Kč. Z národních zdrojů bylo v průběhu roku uvolněno více než 92 mld. Kč, ze zdrojů EU to bylo téměř 25 mld. Kč.

Rok 2020 byl velmi výrazně ovlivněn pandemií související s nemocí Covid-19. Také hospodaření SFDI bylo touto nepříznivou okolností negativně ovlivněno, a to zejména obrovským a nečekaným výpadkem příjmů. Největší dopad byl zaznamenán u daňových příjmů a příjmů z mýtného. Ve srovnání s rokem 2019 se o více než miliardu korun propadly příjmy z prodaných dálničních kupónů, u silniční a spotřební daně byl propad o více než 700 milionů korun a příjmy z mýtného byly nižší o více než 800 milionů korun. Ke snížení příjmů došlo jednak snížením přepravních výkonů, ale také v důsledku vládních opatření vedoucích ke zmírnění dopadů pandemie, kdy byla například odsunuta splatnost silniční daně a nákladním automobilům byla navíc snížena sazba silniční daně o 25 %. Propad příjmů byl kompenzován zvýšením dotace na krytí deficitu rozpočtu SFDI. Naopak v roce 2020 došlo na základě rozhodnutí vlády ke zvýšení této dotace ve výši 24 mld. Kč, což se pozitivně projevilo na rekordní výši výdajů SFDI.

V roce 2020 nadále pokračovaly aktivity spojené s přípravou pilotního projektu dálnice D4 realizovaného formou PPP (spolupráce veřejného a soukromého sektoru). Počátkem roku 2021 se podařilo docílit schválení a uzavření koncesionářské smlouvy s vítězným uchazečem a zahájení prvních prací na výstavbě pilotního projektu dálnice D4. Za zmínku také stojí aktivity, kterých se SFDI ujal v rámci koordinační role pro rozšíření využití digitálních metod a pro zavedení informačního modelování na stavbách dopravní infrastruktury financovaných SFDI, tzv. BIM (Building Information Modelling). Zavedení metody BIM je pro SFDI jednou z klíčových oblastí, neboť její aplikace povede ke zvýšení efektivity v přípravě, výstavbě i správě dopravních staveb.

Nelze také opomenout, že v roce 2020 vrcholily náročné přípravy na revoluční změnu pro řidiče osobních automobilů, kteří využívají zpoplatněných úseků dálnic. Od 1. ledna 2021 jsou plně nahrazeny papírové dálniční kupóny elektronickou dálniční známkou. Celý proces přípravy byl mimořádně náročný jak legislativně, tak i technicky.

Všem kolegům ze SFDI patří velké poděkování za jejich dobře odvedenou práci v průběhu celého roku 2020 a především rychlé zvládnutí přechodu na plně elektronizovaný systém fungování. Velmi si vážím a oceňuji obětavou a kvalifikovanou práci zaměstnanců SFDI, a věřím, že i v letošním roce se nám podaří úspěšně zajistit veškeré úkoly fondu a zejména realizaci rekordního rozpočtu pro financování dopravní infrastruktury ve výši 127,5 mld. Kč.

Ing. Zbyněk Hořelica, ředitel SFDI

## 1. Souhrnné údaje o financování SFDI v roce 2020

### Rozpočet

Státní fond dopravní infrastruktury (SFDI) hospodařil v souladu se zákonem o SFDI v platném znění na základě schváleného respektive upraveného rozpočtu.

Rozpočet SFDI na rok 2020 byl schválen usnesením Poslanecké sněmovny Parlamentu ČR č. 846 dne 4. prosince 2019, a to v následující struktuře:

Schválený příjmový a výdajový rámeč	70 221 331 tis. Kč
Prostředky z fondů Evropské unie (EU)	13 019 791 tis. Kč
<u>Schválený rozpočet příjmů a výdajů celkem</u>	<b><u>83 241 122 tis. Kč</u></b>

Mimo směrná čísla stanovená Ministerstvem financí (MF) pro rok 2020 SFDI zapojil do rozpočtu na rok 2020 i nároky na nespotřebované výdaje let minulých, tj. nároky z dotace prostředků Nástroje pro propojení Evropy 2014+ (CEF) ve výši 1 324 118 tis. Kč a prostředků Operačního programu Doprava ve výši 2 781 954 tis. Kč. Rozpočet se zvýšil na **87 347 194 tis. Kč**.

V polovině roku 2020 byla přijata novela zákona o státním rozpočtu na rok 2020 ve znění komplexního pozměňovacího návrhu. Novela reagovala na aktuální vývoj ekonomiky, která byla a je zasažena negativními dopady koronavirové pandemie.

V rámci pozměňovacího návrhu bylo schváleno zvýšení výdajů o 20 mld. Kč pro SFDI na výstavbu a modernizaci železnic, silnic a dálnic. Částka zároveň měla přispět k vykrytí předpokládaného poklesu příjmů fondu z daní a mýtného. A dále zvýšení výdajů na opravy silnic druhé a třetí třídy o 4 mld. Kč.

Podrobné informace o struktuře schváleného a upraveného rozpočtu SFDI jsou uvedeny v kapitole 3.

### Skutečné příjmy v roce 2020

**Skutečné příjmy** SFDI z převodů daní, mýtného a ostatních příjmů a přijaté dotace dosáhly výše 122 262 955 tis. Kč.

**Se zapojením volných prostředků** na účtech k 31.12.2019 disponoval SFDI finančními prostředky ve výši

124 429 896 tis. Kč.

Z hlediska struktury příjmů největší část jako každoročně představovaly prostředky z dotací ze státního rozpočtu (71,3 %) a příjmy daňové včetně příjmů z mýtného (22,7 %). Zbytek příjmů byl generován z prostředků vrácených příjemci zejména v rámci finančního vypořádání, na



základě vydaných výzev SFDI při porušení podmínek smluv, z důvodu refundací výdajů, dále z přijatých sankčních plateb podle výměrů Finančních úřadů a ostatními příjmy např. z propadlých kaucí za OBU jednotky, z alikvótního podílu pokut vyměřených při kontrolním vážení vozidel, z nájemného apod.

Strukturu příjmů zobrazuje následující graf.

**Graf č. 1 - Struktura příjmů SFDI v roce 2020 (v tis. Kč)**

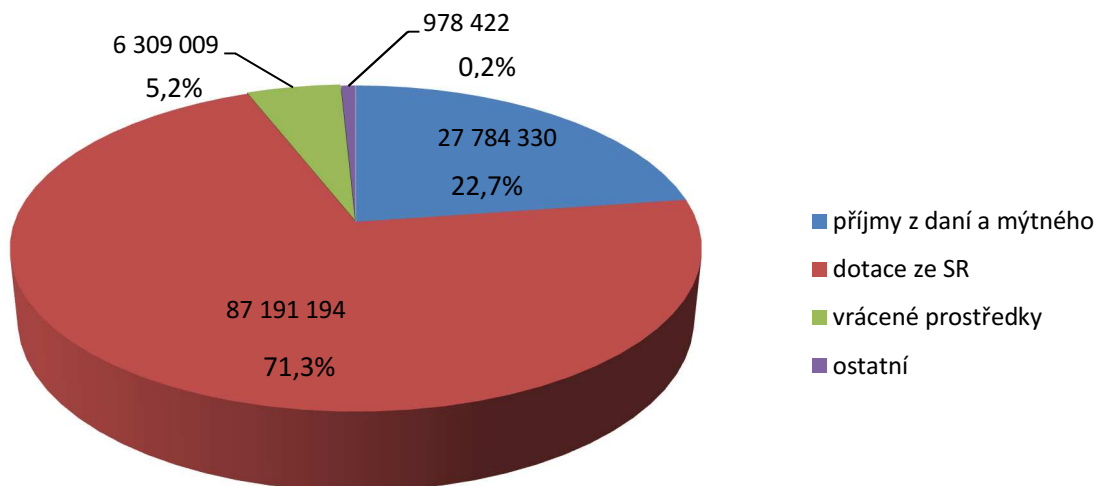

Upravený rozpočet příjmů byl splněn na 99,2%. Důvodem nesplnění na 100 % bylo o málo nižší čerpání dotací ze státního rozpočtu - vyčerpáno bylo pouze 97,5 % upraveného rozpočtu a nižší výběr z dálničních kupónů a mýtného – 90,6 %. Ostatní příjmy byly vyšší, než předpokládal upravený rozpočet.

Podrobný přehled o plnění příjmů je uveden v kapitole 3.1.

Přehled o plnění jednotlivých daňových příjmů a mýtného v roce 2020 a srovnání s minulým rokem podává následující tabulka a graf.

**Tabulka č. 1 - Plnění daňových příjmů a mýtného v roce 2020 v porovnání s rokem 2019**  
v tis. Kč

Druh příjmu	Skutečné příjmy v roce 2019	Upravený rozpočet příjmů v roce 2020	Skutečné příjmy v roce 2020
Spotřební daň	8 438 513	7 470 000	7 711 000
Silniční daň	6 625 289	5 211 000	5 861 952
Poplatek za užívání dálnic	5 421 878	4 877 000	4 243 136
Mýtné	10 833 465	10 580 000	9 968 230
	<b>31 319 145</b>	<b>28 138 000</b>	<b>27 784 318</b>

**Graf č. 2 - Plnění daňových příjmů a mýtného v roce 2020 v porovnání s rokem 2019  
(v tis. Kč)**

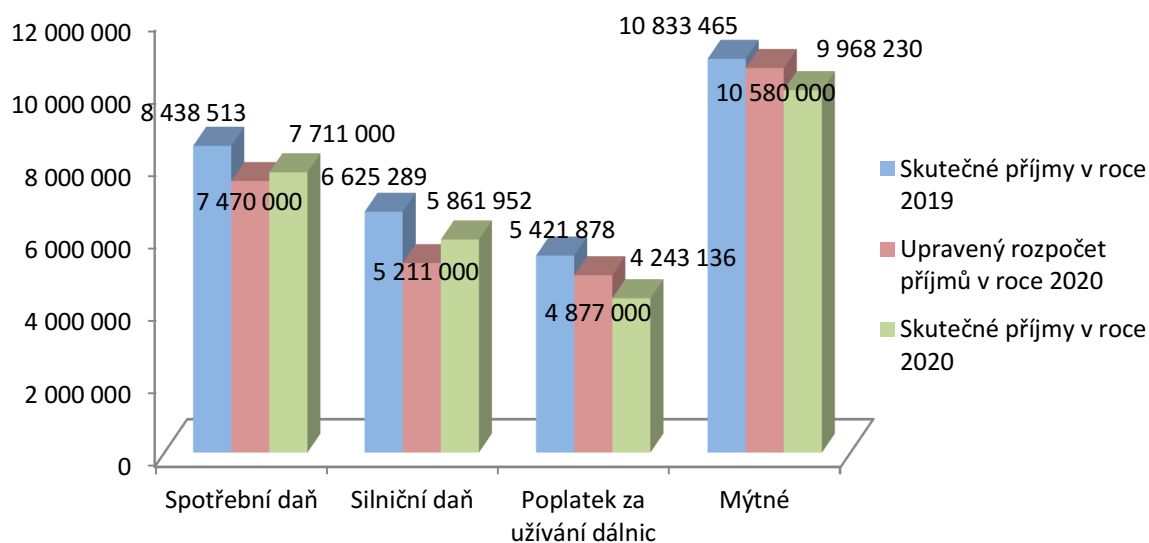

### **Skutečné výdaje v roce 2020**

**Skutečné výdaje**, tj. prostředky uvolněné příjemcům, výdaje na emisi a distribuci dálničních kupónů a výdaje na činnost aparátu, dosáhly v roce 2020 částky

120 677 686 tis. Kč.

Příjemcům bylo uvolněno 99,5 % rozpočtovaných zesmluvněných prostředků.

Rozpočet výdajů na pozemní komunikace byl vyčerpán z 96,4%, rozpočet výdajů na železnice z 99,7%.

Přehled o struktuře výdajů SFDI v roce 2020 podává následující graf.

**Graf č. 3 - Struktura výdajů SFDI v roce 2020 (v tis. Kč)**

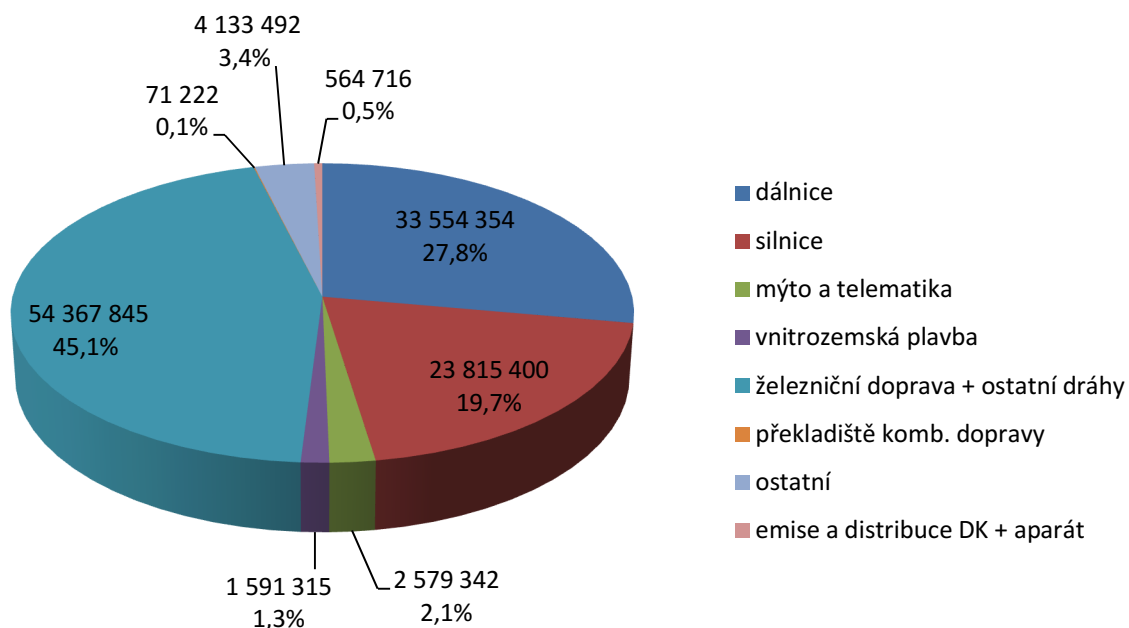

**Graf č. 4 - Výdaje SFDI v roce 2020 podle příjemců (v tis. Kč)**

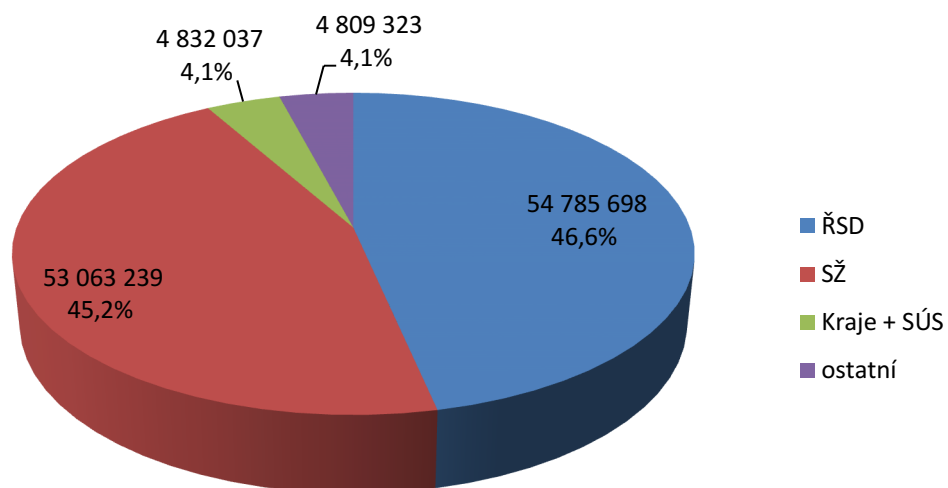

Z celkových výdajů bylo 21,1% kryto prostředky EU, tj. prostředky OPD a prostředky programu Nástroj pro propojení Evropy na projekty CEF, Crocodile 2, C-Roads, RIS COMEX a IDACS.

## 2. Charakteristika SFDI

SFDI je státním fondem ve smyslu § 28 zákona č. 218/2000 Sb., o rozpočtových pravidlech a o změně některých souvisejících zákonů (rozpočtová pravidla), ve znění pozdějších předpisů. Byl zřízen zákonem č. 104/2000 Sb., o Státním fondu dopravní infrastruktury, ve znění pozdějších předpisů (dále jen „Zákon“), k 1. červenci 2000. SFDI je právnickou osobou v působnosti Ministerstva dopravy. Hospodaří s majetkem ve vlastnictví státu a v souladu se Zákonem a svým Statutem, vydaným usnesením vlády ČR č. 1034 ze dne 23. listopadu 2016, zajišťuje financování dopravní infrastruktury v rozsahu svého účelu stanoveného v §2 Zákona a hospodaří s prostředky pro tento účel určenými. SFDI je služebním úřadem ve smyslu § 4 odst. 2 zákona č. 234/2014 Sb., o státní službě, ve znění pozdějších předpisů (dále jen „služební zákon“), a jeho nadřízeným služebním úřadem je Ministerstvo dopravy.

### 2.1. Základní údaje

<b>Název:</b>	<b>Státní fond dopravní infrastruktury</b>
<b>Identifikační číslo:</b>	<b>70856508</b>
<b>Adresa sídla:</b>	<b>Sokolovská 278, 190 00 Praha 9</b>
<b>Telefonní spojení:</b>	<b>266 097 298</b>
<b>Fax:</b>	<b>266 097 520</b>
<b>www stránky:</b>	<b><a href="http://www.sfdi.cz">http://www.sfdi.cz</a></b>

### 2.2. Organizační struktura SFDI

Podle §6 Zákona orgány SFDI tvoří: výbor SFDI, dozorčí rada SFDI a ředitel SFDI.

**Výbor SFDI** (dále jen „Výbor“) je devítičlenný a jeho předsedou je dle §7 odst. 1 Zákona ministr dopravy. Místopředseda a členové výboru jsou jmenováni Vládou České republiky na funkční období čtyř let.

Složení Výboru k 31. prosinci 2020 bylo:

předseda Výboru	Doc. Ing. Karel Havlíček, Ph.D., MBA., ministr dopravy
místopředseda Výboru	Ing. Josef Kubovský
členové Výboru	Mgr. Jakub Kopřiva Ing. Luděk Sosna, Ph.D. Mgr. Ing. Marek Pastucha Ing. Jindřich Kušnír Ing. Marcela Pavlová Ing. Magdalena Faltýsková Ing. Ivan Pilný

Výbor jedná o věcech, které jsou účelem SFDI nebo předmětem jeho činnosti.

**Dozorčí rada SFDI** (dále jen „Dozorčí rada“) má pět členů, které volí Poslanecká sněmovna Parlamentu ČR na funkční období čtyř let. Složení Dozorčí rady k 31. prosinci 2020 bylo:

předseda Dozorčí rady	Ing. Pavel Pustějovský
místopředseda Dozorčí rady	Ing. Zbyněk Stanjura
členové Dozorčí rady	Ing. Pavel Hojda Ing. Ivan Fencel, Ph.D. Bc. Roman Onderka, MBA

Dozorčí rada je kontrolním orgánem SFDI, který dozírá na jeho činnost a hospodaření a projednává návrh výroční zprávy a roční účetní závěrky SFDI před jejich předložením vládě.

**Ředitel SFDI:**

Ing. Zbyněk Hořelica

Ředitel SFDI je statutárním orgánem SFDI, má postavení vedoucího služebního úřadu a služebního orgánu a je jmenován státním tajemníkem Ministerstva dopravy postupem podle služebního zákona.

Základní organizační členění SFDI je uvedeno ve Statutu SFDI a v souladu s touto úpravou je organizační struktura SFDI upravena Organizačním řádem SFDI tak, aby odpovídala potřebám SFDI při naplňování jeho účelu. Organizační členění SFDI k 31. prosinci 2020 je zobrazeno v následujícím schématu.

## Organizační schéma SFDI

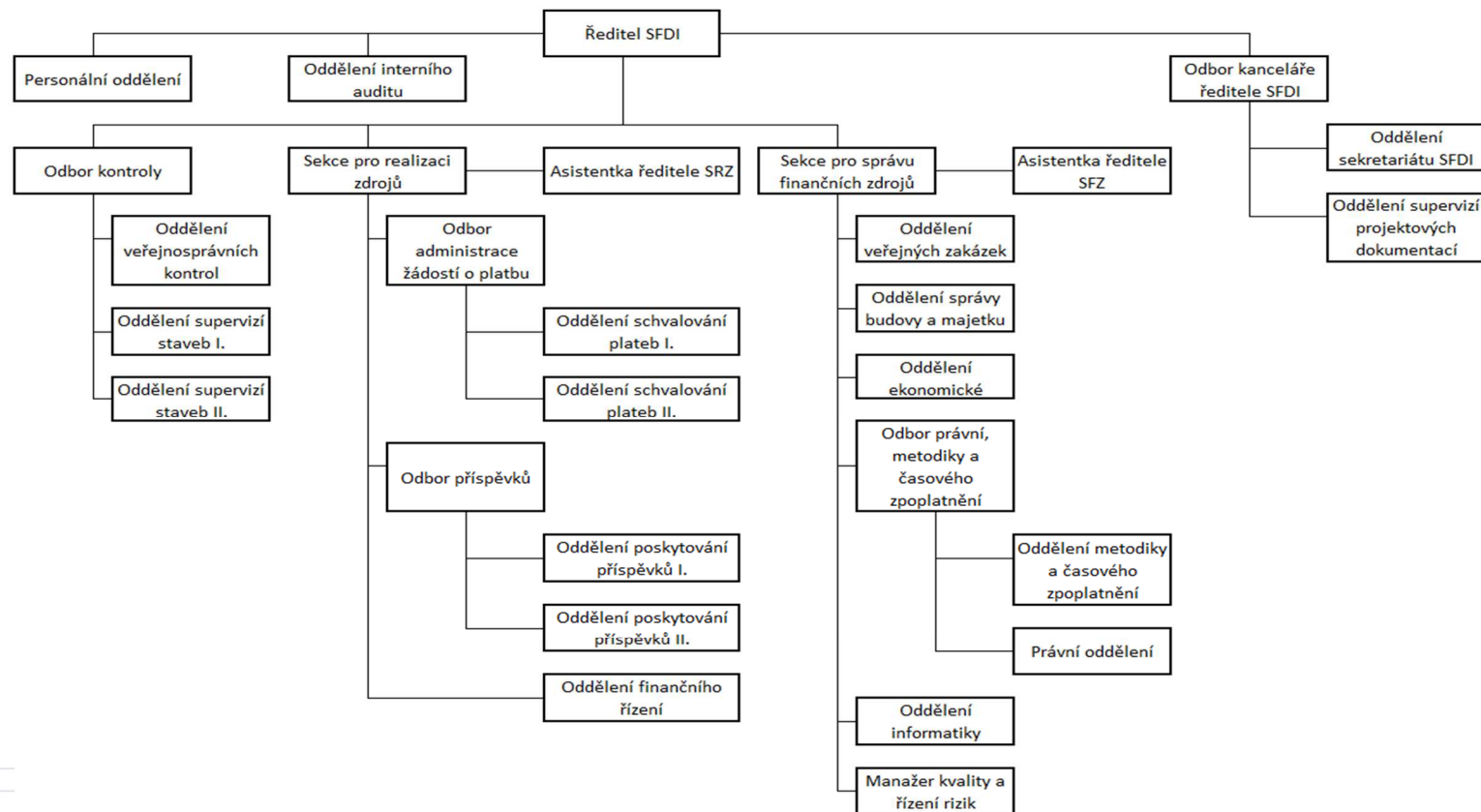

V roce 2020 zůstalo organizační členění SFDI ve srovnání s předchozím rokem beze změny, pouze v rámci některých útvarů došlo k několika menším organizačním úpravám vyvolaných nárůstem činností v agendě časového zpoplatnění v souvislosti s přípravou na nový systém časového zpoplatnění.

Pro rok 2020 bylo usnesením Vlády ČR č. 811 ze dne 18. listopadu 2019 schváleno v SFDI 138 systemizovaných míst, z toho 122 služebních míst a 16 pracovních míst. V návaznosti na úpravu organizační struktury schválenou Ministerstvem vnitra ČR a usnesením Vlády ČR č. 563 ze dne 25. května 2020 došlo s účinností od 1. června 2020 ke zrušení jednoho služebního místa v Oddělení supervize staveb I. a k vytvoření jednoho služebního místa v Oddělení metodiky a časového zpoplatnění.

K 31. prosinci 2020 zaměstnával SFDI celkem 136 zaměstnanců, z toho 131 aktivních a 5 zaměstnankyň bylo na mateřské nebo rodičovské dovolené. Ve služebním poměru bylo 111 zaměstnanců a v pracovním poměru pracovalo 20 zaměstnanců. Významným způsobem se na organizaci práce v SFDI v roce 2020 odrazila opatření přijatá v souvislosti s pandemií COVID-19 v návaznosti na vládou vyhlášený nouzový stav na jaře a na podzim roku 2020, kdy z důvodu omezení mobility byly se zaměstnanci uzavřeny dohody, na základě kterých většina zaměstnanců plnila své služební a pracovní úkoly formou práce z domova.

SFDI je na základě kladných výsledků certifikačního auditu systému managementu kvality procesů, jimiž je naplňován účel SFDI dle Zákona, od 13. června 2018 držitelem certifikátu číslo: CQS 2113/2018, ve kterém je konstatováno, že systém managementu kvality SFDI byl prověřen a shledán v souladu s požadavky ČSN EN ISO 9001:2016. V roce 2020 byl v červnu proveden druhý dozorový audit s předmětem certifikace: Financování a předfinancování dopravní infrastruktury podle §2 Zákona, postupy stanovené v §3, §4 a §5 Zákona. Výsledky provedeného auditu potvrdily, že systém managementu byl stanoven ve vhodném rozsahu, je schopen plnit aplikovatelné požadavky zákonů, předpisů a smluv, že organizace je schopna plnit specifikované cíle a dosahuje očekávaných výsledků. Byla konstatována shoda systému managementu řízení kvality s požadavky normy ČSN EN ISO 9001:2016 a doporučeno zachování certifikátu.

## **2.3. Účel SFDI**

Výdajová stránka schváleného rozpočtu SFDI pro rok 2020 a její struktura odpovídala účelu SFDI stanovenému v §2 odst. 1 a 2 Zákona, pro který lze v souladu se Zákonem užít finanční prostředky, s nimiž SFDI hospodaří.

Podle §2 odst. 1 Zákona lze finanční prostředky SFDI použít pro financování nebo předfinancování

- a) výstavby, modernizace, oprav, údržby nebo správy silnic nebo dálnic,
- b) výstavby nebo modernizace drah, s výjimkou lanových drah, které neslouží k zajišťování dopravní obslužnosti, výstavby nebo modernizace zařízení služeb nebo oprav, údržby nebo provozování celostátních nebo regionálních drah nebo zařízení služeb,
- c) výstavby, modernizace, oprav, údržby nebo správy dopravně významných vnitrozemských vodních cest nebo movitých nebo nemovitých věcí užívaných za účelem provozování přístavu ve Spolkové republice Německo ve městě Hamburk, které jsou ve vlastnictví České republiky nebo které má Česká republika v pronájmu na dobu delší než 10 let,

- d) průzkumných nebo projektových prací anebo studijních nebo expertních činností v oblasti výstavby, modernizace nebo oprav dopravní infrastruktury uvedené v písmenech a) až c),
- e) opatření ke zvýšení bezpečnosti nebo plynulosti dopravy nebo opatření ke zpřístupňování dopravy osobám s omezenou schopností pohybu nebo orientace,
- f) výstavby nebo oprav cyklistických stezek nebo zřizování jízdních pruhů pro cyklisty na místních komunikacích,
- g) zavedení nebo provozování systému elektronického mýtného,
- h) úhrady koncesionářům podle zákona o pozemních komunikacích nebo nákladů souvisejících s uzavřením koncesionářské smlouvy,
- i) nákladů souvisejících s pořízením, zabudováním nebo provozem kontrolních vah na pozemních komunikacích ve vlastnictví státu,
- j) nákladů souvisejících se získáním vlastnických práv nebo se zřízením a trváním věcného břemene k pozemkům, na nichž se nachází dopravní infrastruktura ve vlastnictví státu, nebo pozemkům sloužícím účelům ochrany nebo údržby dopravní infrastruktury ve vlastnictví státu,
- k) nákladů souvisejících se získáním vlastnických práv nebo se zřízením nebo trváním věcných břemen k pozemkům, na nichž se nachází dopravní infrastruktura ve vlastnictví kraje, přešlo-li vlastnictví dopravní infrastruktury na kraj ze státu na základě rozhodnutí ústředního správního úřadu podle zvláštního právního předpisu, nebo k pozemkům sloužícím účelům ochrany nebo údržby takové dopravní infrastruktury,
- l) výstavby, modernizace nebo oprav multimodálních překladišť nebo jejich napojení na dálnice, silnice, celostátní nebo regionální dráhy nebo dopravně významné vnitrozemské vodní cesty,
- m) výstavby, modernizace, nebo oprav místních komunikací nebo veřejně přístupných účelových komunikací v místech, kde stavební objekty těchto místních komunikací nebo veřejně přístupných účelových komunikací kříží dálnice, silnice, celostátní nebo regionální dráhy nebo dopravně významné vnitrozemské vodní cesty, nebo oprav staveb vodních děl, jimiž bylo v souvislosti s výstavbou, modernizací nebo opravou dálnice, silnice nebo celostátní nebo regionální dráhy upraveno, změněno nebo zřízeno koryto vodního toku,
- n) nákladů souvisejících s nabytím strojů nebo zařízení nezbytných pro výstavbu, modernizaci, opravy nebo údržbu dálnic, silnic, celostátních nebo regionálních drah nebo dopravně významných vodních cest do vlastnictví státu nebo s opravami nebo provozem takových strojů nebo zařízení, jsou-li ve vlastnictví státu,
- o) nákladů souvisejících s vybavením drážních vozidel palubními součástmi systému řízení a zabezpečení železniční dopravy podle rozhodnutí Evropské komise o technické specifikaci pro interoperabilitu týkající se subsystémů pro řízení a zabezpečení transevropského železničního systému,
- p) nákladů souvisejících s vybavením letišť technickými nebo obdobnými prostředky sloužícími k ochraně civilního letectví před protiprávními činy.

Podle §2 odst. 2 Zákona finanční prostředky, s nimiž Fond hospodaří, lze dále použít:

- a) na úhradu splátek Fondem přijatých úvěrů nebo úroků z těchto úvěrů nebo dalších výdajů s tím spojených, nebo
- b) na úhradu nákladů na činnost Fondu.

Rozpočet SFDI pro rok 2020 byl schválen Poslaneckou sněmovnou PČR usnesením č. 846 dne 4. prosince 2019. V souladu se schváleným rozpočtem a k jeho naplnění poskytoval SFDI finanční prostředky k Zákonem stanovenému účelu na základě smluv uzavíraných podle §3 odst. 1 Zákona s příjemci finančních prostředků. Ve smlouvách byl uvedený financovaný účel a stanoveny podmínky, za kterých se finanční prostředky poskytovaly tak, aby byl účel efektivně



a hospodárně dosažen, a byl upraven výkon kontroly ve vztahu k poskytovaným finančním prostředkům. V průběhu roku 2020 byly s ohledem na aktuální potřebu prováděné změny výše zesmluvněných finančních prostředků a jejich užití na základě rozpočtových opatření schválených Výborem a projednaných v Dozorčí radě, nebo na základě změnových řízení schválených ředitelem SFDI v případech, kde k tomu byl zmocněn Výborem. Tyto úpravy objemu v rozpočtu schválených výdajů byly prováděné v rámci 15 procentního limitu schváleného výdajového rámce rozpočtu SFDI pro rok 2020.

Na základě „Dohody o delegování některých pravomocí a činností Řídícího orgánu Operačního programu Doprava na Zprostředkující subjekt“, ve znění Dodatků č. 1 a č. 2, uzavřené s Ministerstvem dopravy, jako Řídícím orgánem Operačního programu Doprava pro programové období 2014 – 2020, plnil SFDI i v roce 2020 úlohu Zprostředkujícího subjektu pro projekty schválené ke spolufinancování z prostředků Evropské unie, které byly v souladu s jeho účelem, a zajišťoval jejich financování v rozsahu národního podílu a předfinancování v rozsahu výdajů, které mají být kryty příspěvkem z fondů Evropské unie. V návaznosti na Schvalovací protokoly vydané Ministerstvem dopravy uzavíral SFDI s příjemci Rámcové smlouvy na celou dobu realizace projektů. Stejnou úlohu plnil SFDI v roce 2020 i ve vztahu k projektům dopravní infrastruktury schváleným k financování v rámci programu CEF – Nástroje pro propojení Evropy.

V souladu s §21d zákona č. 13/1997 Sb., o pozemních komunikacích, ve znění pozdějších předpisů, zajišťoval SFDI v průběhu roku 2020 v agendě časového zpoplatnění distribuci a prodej dálničních kupónů pro rok 2020, jejichž zakoupením se prokazovala úhrada časového poplatku za užití zpoplatněných pozemních komunikací v České republice motorovým vozidlem s hmotností nejvýše 3,5t. K 31. prosinci 2020 skončila úprava, podle které se úhrada časového poplatku realizovala formou zakoupení papírového kupónu ročního, měsíčního nebo desetidenního.

V roce 2020 probíhaly na SFDI intenzivní práce na přípravě nového systému časového zpoplatnění v České republice, jehož základem je nový informační systém veřejné správy Evidence vozidel v systému časového zpoplatnění, kterého správcem je SFDI. Dodavatelem nového systému časového zpoplatnění je CENDIS, státní podnik, který jej bude také provozovat. Zkušební provoz systému byl zahájen 1. prosince 2020 a jeho plný provoz byl spuštěn 1. ledna 2021, kdy nabyla účinnosti novela zákona č. 13/1997 Sb., která nový systém časového zpoplatnění upravuje. Prostřednictvím systému je prováděna úhrada časového poplatku za užití zpoplatněných pozemních komunikací motorovým vozidlem, jsou v něm evidovány registrační značky vozidel, pro která byl uhrazen časový poplatek a vozidel, která jsou osvobozena od úhrady časového poplatku při užití zpoplatněné pozemní komunikace, a jeho prostřednictvím je prováděna kontrola úhrady časového poplatku u vozidel užívajících zpoplatněnou komunikaci.

### **3. Hospodaření SFDI v roce 2020**

Jak již bylo řečeno v kapitole 1. SFDI hospodařil s prostředky na základě schváleného respektive upraveného rozpočtu.

O hospodaření vedl v účetních knihách záznamy ve dvou oddělených okruzích:

- I. okruh financování – prostředky uvolňované příjemcům
- II. okruh financování – náklady na emisi a distribuci dálničních kupónů, na přípravu nového systému časového zpoplatnění, na vlastní činnost aparátu SFDI a náklady na zajištění poradenských služeb v rámci PPP projektů

#### **3.1 Charakteristika příjmů SFDI a jejich plnění v roce 2020**

Rozpočet příjmů schválený Poslaneckou sněmovnou Parlamentu ČR byl v průběhu roku upraven o nevyčerpané prostředky dotací z minulých let (tzv. nároky) a do rozpočtu byly zahrnuty další položky, jako např. přijaté vratky transferů, přijaté sankční platby, propadlé kauce a příjmy z pronájmu budovy. Dále byl na základě aktuálního vývoje příjmů z mýtného, silniční daně, dálničních kupónů a spotřební daně se souhlasem Výboru SFDI snížen rozpočet těchto příjmů o 4 762 000 tis. Kč.

Propad příjmů byl nahrazen v rámci zvýšené dotace na krytí deficitu v rozpočtu SFDI na rok 2020, která byla schválena na základě vládních opatření COVID-19 v celkové výši 24 mld. Kč pro SFDI.

Příjmy z vybraných daní a z mýtného byly v roce 2020 ovlivněny propadem ekonomického výkonu, dopady opatření zaváděných k zastavení šíření nákazy nemoci COVID-19 a úlevami vyhlášenými vládou ke zmírnění dopadů výše uvedených opatření na daňové poplatníky. Příjmy z dálničních kuponů ovlivnila opatření k zastavení šíření nákazy nemoci COVID – 19, a to zejména snížením prodejů měsíčních a desetidenních kuponů. Příjmy ze silniční daně propadly ve srovnání s rokem 2019, jejichž hlavním důvodem propadu byl posun splatnosti záloh na podzim 2020 a z podzimu 2020 do roku 2021 na základě vládních opatření.

Detailní přehled o schváleném a upraveném rozpočtu příjmů SFDI a o plnění upraveného rozpočtu příjmů je uveden v následující tabulce.

**Tabulka č. 2 – Rozpočet příjmů SFDI a jeho plnění v roce 2020**

v tis. Kč

Druh příjmu	Schválený rozpočet	Upravený rozpočet	Skutečnost	Plnění uprav. rozpočtu (%)
Převody výnosů silniční daně	6 400 000	5 211 000	5 861 952	112,5
Převody výnosů spotřební daně z minerálních olejů	8 400 000	7 470 000	7 711 000	103,2
Převody výnosů z poplatků za užívání dálnic (dálniční kupóny)	5 600 000	4 877 000	4 243 136	87,0
Převody výnosů z mýtného	12 500 000	10 580 000	9 968 230	94,2
Dotace ze SR na krytí deficitu	36 185 330	64 515 412	63 747 518	98,8
Dotace o poskytnutí neinvestiční dotace ze státního rozpočtu na financování silnic II. a III. třídy ve vlastnictví krajů a komunikací plnících funkci nevybudovaného silničního okruhu kolem Prahy v roce 2020 (UV č. 301/2019)	0	84 085	84 085	100,0
Dotace na projekty spolufinancované z EIB v roce 2020	1 136 001	582 072	582 042	100,0
Dotace ze SR z prostředků OPD období 2014-2020	10 532 576	19 648 376	18 236 374	92,8
Dotace ze SR z prostředků KP - projekt :				
Nástroj pro propojení Evropy 2014+ (CEF)	2 451 754	4 542 386	4 484 176	98,7
Crocodile 3	4 485	4 866	1 602	32,9
RIS COMEX	21 877	21 877	11 261	51,5
IDACS	0	1 398	1 398	100,0
C – Roads CZ	9 100	47 504	42 737	90,0
Přijaté vratky transferů a přijaté sankční platby *)		5 461 213	6 309 009	115,5
Ostatní příjmy **)		156 244	978 434	626,21
<b>Příjmy celkem</b>	<b>83 241 123</b>	<b>123 203 434</b>	<b>122 262 955</b>	<b>99,2</b>

\*) Pod položku „Přijaté vratky transferů“ jsou zahrnuty vratky z finančního vypořádání, vrácené prostředky generované z ex-post plateb, vratky prostředků při porušení podmínek smlouvy na základě výzev SFDI a vratky z titulu „výzisků“.

\*\*) Pod položkou „Ostatní příjmy“ jsou vykázány: příjmy z pronájmu budovy SFDI, propadlé kauce (za OBU jednotky u mýtného), přijaté náhrady nákladů vážení a příjmy za poskytované služby.

## Daňové příjmy a mýtné

V souvislosti se špatným vývojem české ekonomiky se v roce 2020 vyvíjely velmi negativně převody výnosů z mýtného a daňové příjmy, které přísluší SFDI, tj. 9,1 % celostátního hrubého výnosu spotřební daně z minerálních olejů, celostátní výnos silniční daně a výnos z poplatků za užívání dálnic a rychlostních silnic (dálniční kupony). Jednalo se o dopady opatření zaváděných k zastavení šíření nákazy nemoci COVID-19 a úlevami vyhlášenými vládou ke zmírnění dopadů výše uvedených opatření na daňové poplatníky. Upravený rozpočet těchto příjmů byl ponížen ve 3. čtvrtletí roku 2020 o 4 762 000 tis. Kč na vrub zvýšené dotace na krytí deficitu rozpočtu SFDI. Na konci roku nebylo dosaženo ani upraveného rozpočtu jako celku o 353 682 tis. Kč. Upraveného rozpočtu nedosáhl výběr z mýta a dálničních kuponů. Spotřební daň se podařilo vybrat na 112 % upraveného rozpočtu a silniční daň lehce přes 100 % upraveného rozpočtu. Ve srovnání s rokem 2019 byly daňové příjmy a mýtné v obrovském propadu.

## Dotace ze státního rozpočtu

Celkově byly dotace ze státního rozpočtu čerpány na 97,5 %. SFDI vykázal vysokou míru čerpání u téměř všech dotací.

Prostředky na projekty financované v rámci OPD byly čerpány na 92,8 %. Nejlépe se podařilo čerpat v rámci evropských dotací na projekt Nástroj pro propojení Evropy 2014+ (CEF). Finanční prostředky byly čerpány ve výši 98,7 % upraveného rozpočtu. Na ostatní evropské projekty (Crocodile 3, IDACS a C-Roads CZ) čerpal SFDI nižší částky.

Díky nižším příjmům z daní a mýtného spotřeboval SFDI dotaci na krytí deficitu téměř v plné výši, která byla oproti schválenému rozpočtu navýšena o 24 mld. Kč v polovině roku 2020 Ministerstvem dopravy. Krytí deficitu rozpočtu SFDI dosáhlo čerpání 98,8 %. Nedočerpaná částka byla účelově určena Ministerstvem dopravy na financování silnic II. a III. třídy ve vlastnictví krajů a komunikací plnících funkci nevybudovaného silničního okruhu kolem Prahy a bude použita v roce 2021 na ten samý účel v rámci krytí deficitu rozpočtu SFDI v roce 2021.

Prostředky neinvestiční dotace na financování silnic II. a III. třídy ve vlastnictví krajů a komunikací plnících funkci nevybudovaného silničního okruhu kolem Prahy v roce 2020 (Usnesení vlády č. 301/2019) byla dočerpana v plné výši.

Dotace na projekty spolufinancované z EIB v roce 2020 byly čerpány v nižším objemu oproti schválenému rozpočtu. Nedočerpané finanční prostředky budou použity v roce 2021.

V roce 2020 SFDI nečerpal žádné dotace k odstranění živelních katastrof.

## Přijaté vratky transferů

V této skupině příjmů největší položku představují ostatní vratky transferů od příjemců ve výši celkem 5 712 841 tis. Kč. Dále jsou zde zahrnuty vratky z finančního vypořádání (96 673 tis. Kč), vratky na základě výzev SFDI a vratky z vyúčtování let minulých od jiného veřejného rozpočtu (496 616 tis. Kč) a přijaté sankční platby.

## Ostatní příjmy

Z této kategorie největší položku představovaly propadlé kauce za OBU jednotky (On-Board Unit).

### 3.2 Charakteristika výdajů SFDI a jejich plnění v roce 2020

Rozpočet výdajů SFDI pro rok 2020 (včetně zapojení nároků na nespotřebované výdaje let minulých, tj. nároky z dotace na projekt Nástroje pro propojení Evropy – CEF a Operačního programu Doprava 2014 - 2020) byl schválen ve výši **87 347 194 tis. Kč**, z toho na neinvestiční výdaje bylo určeno 34 605 667 tis. Kč a na výdaje investiční 52 741 527 tis. Kč. Vzhledem k tomu, že požadavky příjemců výrazně překračovaly výdajové rámce, stanovené SFDI pro sestavení rozpočtu, byly do rozpočtu pro každý zdroj financování (národní, EU) zařazeny globální položky s tím, že v průběhu roku 2020 budou rozdělovány na konkrétní akce ŘSD a SŽ podle stavu připravenosti staveb. Větší část prostředků na těchto položkách byla rozdělena již počátkem roku před uzavřením smluv, zbytek potom v průběhu roku.

V průběhu roku byl rozpočet upravován začleněním prostředků na úhradu výdajů nerealizovaných v minulých letech a na úhradu aktuálně vzniklých potřeb.

Upravený rozpočet promítnutý do smluv a určený na financování výdajů aparátu tak dosáhl výše **121 418 062 tis. Kč** (neinvestiční výdaje 46 091 472 tis. Kč a investiční výdaje 75 326 590 tis. Kč).

Skutečně uvolněno příjemcům a vydáno na činnost aparátu bylo **120 677 686 tis. Kč** (neinvestiční výdaje 48 096 598 tis. Kč a investiční výdaje 72 581 088 tis. Kč).

Přehled o plnění upraveného rozpočtu podle jednotlivých ukazatelů je uveden v následující tabulce.

**Tabulka č. 3 - Prostředky uvolněné příjemcům podle odvětví a výdaje aparátu v roce 2020**

v tis. Kč

Ukazatel	Schválený rozpočet	Upravený rozpočet - (zesmluvněné transfery příjemcům a výdaje aparátu)	Skutečné plnění	% plnění UR
<u>Pozemní komunikace</u>	<u>27 338 370</u>	<u>63 583 599</u>	<u>61 294 814</u>	<u>96,4</u>
v tom: dálnice	9 377 266	33 865 478	33 554 354	99,1
silnice	12 783 905	25 365 410	23 815 400	93,9
ostatní záležitosti pozemních komunikací	5 177 199	4 352 711	3 925 060	90,2
z toho: výkon. zpoplatnění a telematika (bez KP)	4 012 258	2 596 571	2 579 342	99,3
Železniční doprava	26 370 484	53 420 758	53 236 110	99,7
Vnitrozemská plavba	1 716 504	1 681 291	1 591 315	94,6
Zabezpečení letového provozu	40 000	165 100	165 100	100,0
Ostatní dráhy	2 192 533	1 740 989	1 131 735	65,0
Ekologie v dopravě (překladiště kombinované dopravy)	139 324	71 235	71 222	100,0
Ostatní záležitosti v dopravě	28 891 604			
Finanční vypořádání – odvod z vypořádání 2019 na MD + vratky v minulosti přijatých plateb (SFÚ)			2 622 674	-
<b>I. okruh celkem</b>	<b>86 688 819</b>	<b>120 662 973</b>	<b>120 112 970</b>	<b>99,5</b>
Výdaje aparátu:				
výdaje na činnost emise a distribuce DK	298 856	393 064	258 078	65,7
výdaje na PPP	350 000	346 906	292 631	84,4
	9 519	15 119	14 007	92,6
<b>II. okruh celkem</b>	<b>658 375</b>	<b>755 089</b>	<b>564 716</b>	<b>74,8</b>
<b>Celkem</b>	<b>87 347 194</b>	<b>121 418 062</b>	<b>120 677 686</b>	<b>99,4</b>

Upravený rozpočet výdajů byl splněn na 99,4 %, z toho výdaje na transfery příjemcům byly splněny na 99,5 %. Pokud jde o jednotlivá větší odvětví, nejlepšího výsledku – 99,7 % - bylo dosaženo v železniční dopravě. Železniční doprava stabilně vykazuje plnění na úrovni téměř 100%. Stoprocentní plnění oproti minulému roku dosáhla nová odvětví financovaná SFDI jako jsou ekologie v dopravě a zabezpečení letového provozu. Nižšího plnění bylo dosaženo v nových odvětvích, která SFDI financuje už jen v oboru ostatní dráhy.

Výdaje uvedené v tabulce č. 2 financoval SFDI jednak z vlastních příjmů včetně dotace na krytí deficitu v rozpočtu SFDI a z účelových dotací (národní prostředky) a jednak z dotací na předfinancování EU prostředků u projektů spolufinancovaných v rámci programů OPD a Komunitárních programů (EU prostředky).

Vlastní příjmy a dotace na deficit v rozpočtu SFDI byly použity na financování národních podílů projektů spolufinancovaných z fondů EU, výdajů na opravy a údržbu dopravní infrastruktury, investičních výdajů čistě národních akcí, dále na krytí nezpůsobitelných výdajů a výdajů mimo projekt u akcí spolufinancovaných z fondů EU a v neposlední řadě na krytí příspěvků SFDI.

Z účelových dotací byly financovány výdaje na opravy a údržbu silnic II. a III. třídy ve vlastnictví krajů a komunikací plnicích funkcí nevybudovaného silničního okruhu kolem Prahy a spolufinancování u projektů z EIB.

V rozpočtu aparátu SFDI byly vykázány úspory v kategorii výdajů na platy, ostatní platby za provedenou práci a zákonné pojistné (nepodařilo se naplnit plánované stavy pracovníků) a konzultační, poradenské služby a právní služby, zpracování dat a nižší byly také výdaje na expertizy a posudky.

V oblasti investičních výdajů bylo docíleno úspor při pořízení dlouhodobého nehmotného majetku - programového vybavení a ostatního nehmotného majetku (normativů).

Rozpočtovaný objem výdajů na činnost aparátu na rok 2020 ve výši 658 375 tis. Kč byl v průběhu roku upraven na částku 755 090 tis. Kč a čerpán v celkové výši 564 716 tis. Kč, tj. 74,79 %, z toho na běžné výdaje byl čerpán ve výši 477 467 tis. Kč a na kapitálové výdaje ve výši 87 249 tis. Kč.<sup>1</sup> V porovnání s upraveným rozpočtem vykázal SFDI v roce 2020 úsporu v čerpání výdajů na činnost aparátu ve výši 190 374 tis. Kč, z toho v čerpání běžných výdajích ve výši 131 120 tis. Kč a v čerpání kapitálových výdajů 59 254 tis. Kč. Oproti roku 2019 došlo ke zvýšení výdajů na činnost aparátu o 79 874 tis. Kč, a to především kapitálových výdajů o 64 259 tis. Kč z důvodu vývoje IS EDAZ (informačního systému pro evidenci vozidel v systému časového zpoplatnění).

Podstatnou částí běžných výdajů SFDI jsou výdaje na platy zaměstnanců ve služebním a pracovním poměru včetně výdajů na sociální zabezpečení, zdravotní pojištění, náhrady mezd v době nemoci a převodů z Fondu kulturních a sociálních potřeb, kde k upravenému rozpočtu 156 837 tis. Kč je vykázána skutečnost ve výši 114 934 tis. Kč, která tvoří 24,07 % z celkově vyčerpaných běžných výdajů. V porovnání s upraveným rozpočtem bylo docíleno úspory ve výši 41 902 tis. Kč.

Neinvestiční nákupy a související výdaje SFDI (seskupení rozpočtových položek 51) tvoří z celkově vyčerpaných běžných výdajů 75,91 %, tj. v absolutním vyjádření 362 439 tis. Kč. Uspořeno bylo celkem 89 183 tis. Kč.

Z hlediska vnitřní struktury výdajů seskupení rozpočtových položek 51, podíl výdajů na nákup materiálu (podseskupení položek 513) na neinvestičních nákupech a souvisejících výdajích v roce 2020 činil 9,03 %, tj. výdaje na nákup materiálu v roce 2020 činily 32 722 tis. Kč. Z celkových výdajů na nákup materiálu v roce 2020 tvoří největší podíl úhrady za emisi dálničních kupónů ve výši 28 531 tis. Kč.

---

<sup>1</sup> Podrobně jsou výdaje na činnost aparátu v členění na jednotlivé rozpočtové položky uvedeny v Příloze č. 8 Výroční zprávy SFDI.

Nákup služeb (podseskupení rozpočtových položek 516) ve výši 33 889 tis. Kč se podílel na neinvestičních nákupech a souvisejících výdajích 9,35 %. Z celkových nákupů služeb činí největší podíl poradenské, konzultační a právní služby (17 961 tis. Kč), nákup ostatních služeb (6 434 tis. Kč), zpracování dat a služby související s informačními a komunikačními technologiemi (3 880 tis. Kč) a operativní leasing a ostatní nájemné (3 731 tis. Kč).

Podíl ostatních nákupů (podseskupení rozpočtových položek 517) na neinvestičních nákupech a souvisejících výdajích činil 81,15 %. Výdaje na ostatní nákupy byly ve výši 294 106 tis. Kč a oproti minulému roku klesly o 10 078 tis. Kč. Z těchto výdajů největší podíl činily výdaje na provize za prodej a distribuci dálničních kupónů ve výši 256 307 tis. Kč a výdaje na stacionární a mobilní kontrolu EDAZ a na zajištění této kontroly ve výši 36 324 tis. Kč.

Podíl nákupu vody, paliv a energie (podseskupení rozpočtových položek 515) na neinvestičních nákupech a souvisejících výdajích v roce 2020 činil 0,47 %, absolutně 1 694 tis. Kč. Oproti roku 2019 (2 053 tis. Kč) klesla vydaná částka o 359 tis. Kč.

Nejvýznamnější položku kapitálových výdajů SFDI v roce 2020 představují výdaje na pořízení IS EDAZ ve výši 78 737 tis. Kč a tvoří tak 90,24 % z celkově vyčerpaných kapitálových výdajů.

**Tabulka č. 4 – Výdaje na činnost SFDI v roce 2020 v rozdělení na běžné a kapitálové výdaje**

v tis. Kč

Ukazatel	Schválený rozpočet	Upravený rozpočet	Skutečné plnění	% plnění upraveného rozpočtu
Výdaje na platy včetně sociálního zabezpečení a zdravotního pojištění, náhrad mezd v době nemoci a převodů z FKSP	164 003	156 837	114 934	73,28
Nákup materiálu	40 921	43 655	32 722	74,96
Nákup služeb	41 528	52 565	33 889	64,47
Ostatní nákupy	308 653	351 021	294 106	83,79
Nákupy vody, paliv a energie	5 163	4 201	1 694	40,33
Zbylé běžné výdaje	197	308	122	39,61
<b>Běžné výdaje celkem</b>	<b>560 465</b>	<b>608 587</b>	<b>477 467</b>	<b>78,46</b>
Vývoj IS EDAZ	68 500	116 177	78 737	67,77
Výdaje na další dlouhodobý nehmotný majetek	13 365	13 365	717	5,36
Budova SFDI	11 700	8 083	4 570	56,54
Výdaje na další dlouhodobý hmotný majetek	4 345	8 878	3 225	36,32
<b>Kapitálové výdaje celkem</b>	<b>97 910</b>	<b>146 503</b>	<b>87 249</b>	<b>59,55</b>
<b>VÝDAJE CELKEM</b>	<b>658 375</b>	<b>755 090</b>	<b>564 716</b>	<b>74,79</b>



**Tabulka č. 5 – Přehled o výdajích na činnost SFDI z národních zdrojů a z prostředků EU  
v roce 2020**

v tis. Kč

Národní prostředky	Běžné výdaje	Kapitálové výdaje	Celkem
<b>Celkem</b>	<b>431 661</b>	<b>87 056</b>	<b>518 717</b>
<b>Běžné výdaje, v tom:</b>	<b>431 661</b>		<b>431 661</b>
Výdaje na platy včetně sociálního zabezpečení a zdravotního pojištění, náhrad mezd v době nemoci a převodů z FKSP kupónů	75 367		75 367
Nákup materiálu	31 500		31 500
Nákup služeb	29 577		29 577
Ostatní nákupy	294 012		294 012
Nákupy vody, paliv a energie	1 084		1 084
Zbylé běžné výdaje	121		121
<b>Kapitálové výdaje, v tom:</b>		<b>87 056</b>	<b>87 056</b>
Vývoj IS EDAZ		78 737	78 737
Výdaje na další dlouhodobý nehmotný majetek		524	524
Budova SFDI		4 570	4 570
Výdaje na další dlouhodobý hmotný majetek		3 225	3 225

Prostředky EU			
<b>Celkem</b>	<b>45 805</b>	<b>194</b>	<b>45 999</b>
<b>Běžné výdaje, v tom:</b>	<b>45 805</b>		<b>45 805</b>
Výdaje na platy včetně sociálního zabezpečení a zdravotního pojištění, náhrad mezd v době nemoci a převodů z FKSP	39 567		39 567
Nákup materiálu	1 222		1 222
Nákup služeb	4 312		4 312
Ostatní nákupy	94		94
Nákupy vody, paliv a energie	610		610
Zbylé běžné výdaje	0		0
<b>Kapitálové výdaje, v tom:</b>		<b>194</b>	<b>194</b>
Vývoj IS EDAZ		0	0
Výdaje na další dlouhodobý nehmotný majetek		194	194
Budova SFDI		0	0
Výdaje na další dlouhodobý hmotný majetek		0	0

V návaznosti na usnesení vlády ČR č. 4 ze dne 13. 1. 2016 a v návaznosti na ukončení výběru poradce pro uzavření koncesionářské smlouvy koncem roku 2017 probíhaly i v roce 2020 činnosti směřující k samotnému výběru koncesionáře pro projekt PPP D4. Zadávací řízení na výběr koncesionáře formou řízení se soutěžním dialogem bylo zahájeno dne 9. 5. 2018 (ev. č. ve Věstníku VZ: Z2018-008731, ID VZ0046188, VZ s názvem „Projektování, výstavba, financování, provozování a údržba dálnice D4 v úseku Háje – Mírotice a provozování a údržba existujících přiléhajících úseků Skalka – Háje a Mírotice – Krašovice, projekt PPP“). Dne 9. 11. 2018 zadavatel oznámil dodavatelům výsledek posouzení žádostí o účast a výsledek omezení počtu zájemců na 4 účastníky v souladu se zadávací dokumentací. Proti oznámení zadavatele o výsledku posouzení žádostí o účast nebyly podány námitky a zadavatel tak mohl přikročit k dalšímu kroku, kterým je příprava dokumentů umožňující samotné vedení soutěžního dialogu v průběhu roku 2019 a 2020 s vybranými čtyřmi účastníky (příprava návrhu koncesionářské smlouvy včetně všech příloh, zprovoznění datového úložiště). Od dubna 2019 do ledna 2020 pak probíhala samotná jednání v soutěžním dialogu. V návaznosti na ukončení jednání v soutěžním dialogu se v průběhu roku 2020 realizovaly další kroky směřující k uzavření koncesionářské smlouvy, konkrétně se jednalo o vlastní podání nabídek ze strany zúčastněných konsorcií. Dne 17. 9. 2020 byla konečná lhůta pro podání nabídek a byly doručeny dvě nabídky od účastníků DIVia a Via 4 – jižní spojení. Jako ekonomicky nejvýhodnější nabídka byla vyhodnocení nabídka účastníka DIVia tvořeného společnostmi VINCI Highways SAS, VINCI Concessions SAS a Meridiam Investments SAS.

V roce 2020 byla v souvislosti s činností poradenského konsorcia uhrazena částka 11 576 tis. Kč bez DPH (z celkových 31 231 tis. Kč bez DPH). Tato úhrada proběhla z finančních prostředků SFDI v souladu s § 2 odst. 1 písm. h) zákona č. 104/2000 Sb., o SFDI v platném znění.

**Tabulka č. 6 - Výdaje na příspěvky v roce 2020**

v tis. Kč

Ukazatel	Schválený rozpočet	Upravený rozpočet - (zesmluvněné transfery příjemcům)	Skutečné plnění	% plnění UR
Silnice				
křížení místní a účelové komunikace	300 000	359 816	250 702	69,7
Ostatní záležitosti pozemních komunikací:				
nové technologie	76 000	56 669	50 208	88,6
bezpečnost	560 000	1 071 311	769 066	71,8
cyklistické stezky	200 000	474 999	401 078	84,4
Zabezpečení letového provozu	40 000	165 100	165 100	100,0
Ekologie v dopravě (překladiště kombinované dopravy)	139 324	71 235	71 222	100,0
<b>Výdaje na programy celkem</b>	<b>1 315 324</b>	<b>2 199 130</b>	<b>1 707 376</b>	<b>77,6</b>

Upravený rozpočet prostředků určených na příspěvky zahrnoval jednak převedené nespotřebované příspěvky z roku 2019 a jednak příspěvky nově schválené v roce 2020. Celkově byly na programy SFDI alokovány prostředky ve výši 2 394 585 tis. Kč. Smlouvy s příjemci byly ale uzavřeny jen na projekty ve výši 2 199 130 tis. Kč. Důvodem je zejména problém s ukončováním výběrových řízení a uzavíráním smluv s dodavateli. Vzhledem k tomu, že o přiznání příspěvku na daný rok se rozhoduje v první polovině běžného roku, nemá příjemce dostatek času na dokončení výběrového řízení, uzavření smlouvy a zahájení stavby. Proto se příjemcům umožňuje čerpat prostředky na základě rozhodnutí o poskytnutí příspěvku i další rok. Zesmluvněné příspěvky byly čerpány na 77,6 %. Nevyčerpané prostředky budou převedeny do následujícího roku.

### **Národní prostředky**

Celkové finanční prostředky, které byly uvolněny příjemcům z národních zdrojů (včetně úvěru EIB) a výdaje aparátu SFDI z národních zdrojů v roce 2020 jsou uvedeny v následující tabulce.

**Tabulka č. 7 - Prostředky uvolněné příjemcům z národních zdrojů a výdaje aparátu v roce 2020**

v tis. Kč

<b>Příjemce</b>	<b>Schválený rozpočet</b>	<b>Upravený rozpočet (zesmluvněné transfery příjemcům a rozpočet aparátu)</b>	<b>Uvolněno / uhrazeno</b>	<b>% plnění</b>
ŘSD ČR	24 066 686	45 377 623	45 002 877	99,2
SŽ, s. o.	24 490 392	39 630 741	39 476 666	99,6
Kraje a SÚS	1 043 166	6 242 361	4 832 037	77,4
Ostatní *)	20 018 506	3 830 423	3 373 232	88,1
<b>I. okruh celkem</b>	<b>69 618 750</b>	<b>95 081 148</b>	<b>92 684 811</b>	<b>97,5</b>
Aparát SFDI (včetně emise a distribuce DK)	602 581	699 295	518 717	74,2
<b>Celkem</b>	<b>70 221 331</b>	<b>95 780 443</b>	<b>93 203 528</b>	<b>97,3</b>

\*) ve schváleném rozpočtu pod kategorií „Ostatní“ jsou zahrnuty i globální položky

### **Projekty hrazené z prostředků EU**

V roce 2020 SFDI zprostředkoval financování projektů z následujících programů EU:

#### **Operační program Doprava 2014 - 2020**

SFDI měl z prostředků OPD v roce 2020 pro příjemce a na Technickou pomoc aparátu k dispozici 21 710 555 tis. Kč.

Příjemcům bylo z EU prostředků uvolněno 20 257 908 tis. Kč (18 195 729 tis. Kč bylo hrazeno z dotace ze SR na OPD a 2 062 179 tis. Kč kryto vrácenými transfery prostředků OPD). V uvedené částce bylo určeno 9 882 376 tis. Kč na pozemní komunikace, 10 304 310 tis. Kč na železniční dopravu a ostatní dráhy a 71 222 tis. Kč pro kombinovanou dopravu, tj. na ekologii v dopravě.

Přehled o čerpání prostředků OPD podle příjemců podává následující tabulka.

**Tabulka č. 8 - Přehled o výdajích z prostředků OPD v roce 2020**

v tis. Kč

Příjemce	Schválený rozpočet	Upravený rozpočet (zesmluvněné transfery příjemcům a rozpočet aparátu)	Uvolněno / uhrazeno	% plnění
ŘSD ČR	757 033	9 752 057	9 727 697	99,8
SŽ, s. o.	1 141 881	9 113 516	9 113 382	100,0
Ostatní příjemci *)	11 359 822	2 150 801	1 416 829	65,9
<b>I. okruh celkem</b>	<b>13 258 736</b>	<b>21 016 374</b>	<b>20 257 908</b>	<b>96,4</b>
Aparát SFDI – TP**)	55 794	55 794	45 999	82,4
<b>Celkem</b>	<b>13 314 530</b>	<b>21 072 168</b>	<b>20 303 894</b>	<b>96,4</b>

\*) zahrnuty globální položky

\*\*\*) TP je hrazena formou ex-post plateb

#### Komunitární programy

V rámci Komunitárního programu Nástroj pro propojení Evropy byly financovány čtyři projekty, a to **CEF, Crocodile 3, C-Roads CZ, RIS COMEX** a **IDACS**.

Na projekt **Nástroj pro propojení Evropy 2014+ (CEF) - kohezní** bylo v rámci rozpočtu SFDI schváleno 3 775 871 tis. Kč. Tato částka byla v průběhu roku 2020 navýšena na 4 497 344 tis. Kč. Většinu schválených projektů realizuje SŽ, ŘSD mělo schváleno pět projektů v rámci druhé a třetí výzvy a ŘVC pak jeden projekt také v rámci třetí výzvy. Čerpáno bylo 4 490 577 tis. Kč (z dotace ze SR na projekt CEF 4 484 176 tis. Kč a 6 401 tis. Kč kryto vrácenými transfery prostředků na jednotlivé projekty).

Na projekt **Crocodile 3** byla v rozpočtu na rok 2020 vyčleněna částka 4 485 tis. Kč. Realizována byla jak investiční tak i neinvestiční část projektu, na něž bylo vyčerpáno 1 602 tis. Kč.

Na projekt **C - Roads CZ** bylo ve schváleném rozpočtu uvažováno s částkou 9 100 tis. Kč, a to pro příjemce ŘSD ve výši 7 000 tis. Kč a pro SŽ 2 100 tis. Kč. Čerpáno bylo v neinvestiční části 576 tis. Kč oběma příjemci. Investiční část projektu byla realizována ŘSD ve výši 42 161 na projekty DT1 a DT3 z nároků poskytovatele dotace.

Účastníkem projektu **RIS COMEX** je ŘVC. V roce 2020 byly na tomto projektu realizovány práce ve výši 11 261 tis. Kč ze schváleného rozpočtu 21 877 tis. Kč.

Informaci o projektech Nástroje pro propojení Evropy 2014+ (CEF) ze všech obálek, tj. národní i kohezní podává následující tabulka.

**Tabulka č. 9 - Přehled o výdajích z prostředků Komunitárních programů v roce 2020**

v tis. Kč

Projekt	Příjemce	Schválený rozpočet	Upravený rozpočet (zesmluvněné transfery příjemcům)	Uvolněno / uhrazeno	% plnění
CEF	ŘVC	8 000	8 000	8 000	100,0
	ŘSD	0	11 367	9 693	85,3
	SŽ, s.o. *)	3 767 871	4 477 977	4 472 884	99,9
<i>Celkem CEF</i>		<b>3 775 871</b>	<b>4 497 344</b>	<b>4 490 577</b>	<b>99,8</b>
Crocodile 3	ŘSD	4 485	1 628	1 602	98,4
C-ROADS CZ	ŘSD	7 000	42 472	42 430	99,9
	SŽ, s.o.	2 100	731	307	42,0
RIS COMEX	ŘVC	21 877	21 877	11 261	51,5
IDACS	ŘSD	0	1 399	1 398	
	<b>I. okruh celkem</b>	<b>3 811 333</b>	<b>4 565 451</b>	<b>4 547 576</b>	<b>99,6</b>

\*) ve schváleném rozpočtu je zahrnuta GP ve výši 3 250 901 tis. Kč

### **Transfery veřejným rozpočtům územní úrovně**

Prostředky, které jsou určeny na opravy, údržbu, rekonstrukci dopravní infrastruktury a cyklostezky, bezpečnost a nové technologie ve vlastnictví krajů, jsou z rozpočtu SFDI poskytovány prostřednictvím krajů jejich příspěvkovým organizacím. V roce 2020 SFDI uzavřel s kraji a jejich příspěvkovými organizacemi (Správa a údržba silnic – SÚS) smlouvy v celkové výši 6 242 361 tis. Kč a uvolnil prostředky ve výši 4 832 037 tis. Kč.

S obcemi SFDI ve svém rozpočtu, a to většinou na příspěvky, zesmluvnil finanční prostředky v celkové výši 2 330 576 tis. Kč a skutečně uvolněno bylo 1 844 753 tis. Kč.

Přehled o transferech veřejným rozpočtům územní úrovně je uveden v následující tabulce.

**Tabulka č. 10 - Prostředky na transfery veřejným rozpočtům územní úrovně v roce 2020**

v tis. Kč

	<b>Upravený rozpočet ve smlouvách</b>	<b>Uvolněno</b>	<b>Plnění (%)</b>
<b>Rozpočty krajů</b>	<b>6 242 361</b>	<b>4 832 037</b>	<b>77,4</b>
v tom: silnice	6 118 356	4 740 140	77,5
zvyšování bezpečnosti dopravy	55 411	43 104	77,8
cyklistické stezky	59 640	39 839	66,8
nové technologie	8 953	8 953	100,0
<b>Rozpočty měst a obcí</b>	<b>2 330 576</b>	<b>1 844 753</b>	<b>79,2</b>
v tom: silnice	715 718	587 819	82,1
dálnice	2 000	1 510	75,5
regionální dráhy a ostatní dráhy	181 599	168 223	92,6
zvyšování bezpečnosti dopravy	1 015 900	725 962	71,5
cyklistické stezky	415 359	361 240	87,0
<b>Veřejné rozpočty územní úrovně celkem</b>	<b>8 572 937</b>	<b>6 676 790</b>	<b>77,9</b>

V rámci programů SFDI byly rozpočtovány i prostředky EU z OPD (cíle PO1.4 a PO2.3). V rámci cíle PO1.4 - Infrastruktura městské drážní dopravy byly se statutárními městy Plzeň a Olomouc zesmluvněny projekty – Prodloužení tramvajové tratě na Borská pole ve výši 120 760 tis. Kč a Tramvajová trať 8. května ve výši 26 185 tis. Kč. Prostředky byly příjemcem v plné výši vyčerpány. V rámci cíle PO2.3 - ITS ve městech bylo zesmluvněno šest projektů z programu zvyšování bezpečnosti ve výši 278 869 tis. Kč, uhrazeno příjemcům ze strany SFDI bylo 154 680 tis. Kč.

### 3.3 Finanční vypořádání s příjemci za rok 2020

Pro účely finančního vypořádání prostředků poskytnutých příjemcům z rozpočtu SFDI na rok 2020 byl rozhodnutím ředitele č. 52/2020 vydán „Metodický pokyn k finančnímu vypořádání prostředků poskytnutých z rozpočtu Státního fondu dopravní infrastruktury v roce 2020“. Tento metodický pokyn upravuje postup a vymezuje termíny pro provedení ročního vypořádání poskytnutých finančních prostředků z rozpočtu SFDI k 31. prosinci 2020.

Na základě předložených podkladů od příjemců byl odsouhlasen celkový objem finančních prostředků uvolněných v roce 2020 jednotlivým příjemcům, vyčíslen celkový objem čerpání finančních prostředků a objem příjemci vrácených finančních prostředků na účet SFDI z důvodu nedočerpání.

### 3.4 Čerpání prostředků Technické pomoci OPD

SFDI vykonává činnosti Zprostředkujícího subjektu OPD (dále jen „ZS OPD“) v období 2014-2020 na základě Dohody o delegování některých pravomocí a činností. V rámci vykonávaných činností si může refundovat v rámci technické pomoci (prioritní osa 4) část výdajů vzniklých v souvislosti s výkonem těchto činností.

Konkrétně se jedná o mzdové výdaje a další související výdaje na pracovníky ZS OPD, dále provozní výdaje na činnost ZS OPD (např. elektrická energie, telekomunikační služby, pronájem automobilů pro supervizory na stavbách, pronájem prostor), nákup materiálu (např. výpočetní technika, kancelářský materiál, kancelářský nábytek, hygienické prostředky, ochranné pomůcky pro supervizory na stavbách) a investiční výdaje (např. pořízení osobních automobilů, serverů, rozšíření modulů k zajištění agendy ZS OPD - SW Evidence), a neinvestiční výdaje na technickou podporu a zajištění provozuschopnosti SW Evidence.

V rámci projektu Technické pomoci ZS OPD 2016-2023 s registračním číslem CZ.04.4.125/0.0/0.0/15\_005/0000002 byly SFDI jako ZS OPD v roce 2020 proplaceny výdaje za 2. pololetí 2019 a 1. pololetí 2020 v celkové výši 40 656 tis. Kč jak je uvedeno v následující tabulce.

**Tabulka č. 11 - Struktura úhrady výdajů z projektu TP OPD v roce 2020**

v tis. Kč

Druh výdaje	Refundováno ŘO v roce 2020
Platy (vč. odvodů na sociální a zdravotní pojištění a příspěvku do FKSP)	34 549
Materiál (výpočetní technika, propagační a kancelářské potřeby, nábytek)	439
Nákup vody, paliv a energií	621
Nákup služeb (telekomunikace, vzdělávání, nájemné, provoz informačních systémů, opravy kopírovacích strojů)	4 730
Investice	317
<b>Celkem</b>	<b>40 656</b>

Žádost o platbu na běžné, mzdové a investiční výdaje za 2. pololetí roku 2020 bude na ŘO OPD (Ministerstvo dopravy) předložena na počátku roku 2021, nicméně v rámci dohadných účtů již byly do roku 2020 přeúčtovány výdaje v tomto roce vzniklé ve výši 22 636 tis. Kč, které budou refundovány ze strany ŘO OPD v roce 2021. Struktura těchto výdajů je uvedena v následující tabulce.



**Tabulka č. 12 - Struktura výdajů refundovaných z projektu TP OPD v roce 2021**

v tis. Kč

<b>Druh výdaje</b>	<b>Refundováno ŘO v roce 2021</b>
Platy (vč. odvodů na sociální a zdravotní pojištění a příspěvku do FKSP)	19 186
Materiál (výpočetní technika, propagační a kancelářské potřeby, nábytek, ochranné pomůcky)	908
Nákup vody, paliv a energií, pohonných hmot	282
Nákup služeb (telekomunikace, vzdělávání, nájemné, provoz informačních systémů, právní poradenství, opravy kopírovacích strojů)	2 131
Investice	129
<b>Celkem</b>	<b>22 636</b>

### 3.5 Charakteristika výdajů na dálniční kupóny v roce 2020

Výdaje SFDI v souvislosti s agendou dálničních kupónů činily v roce 2020 celkem 219 963 tis. Kč včetně DPH a byly vynaloženy na zajištění následujících činností:

#### 3.5.1 Výroba dálničních kupónů

Vzhledem k zavedení systému elektronické dálniční známky od 1.1.2021 nedošlo k zadání výroby dálničních kupónů emise 2021 Státní tiskárně cenin, s.p.

Na základě smlouvy o dílo se společností RoadMedia s.r.o. byla zadána úprava mapy zpoplatněných úseků. Výdaje grafické úpravy v roce 2020 činily 5 tis. Kč včetně DPH.

Zbývající dálniční kupóny emise 2020 byly převzaty od Státní tiskárny cenin, s.p. na počátku roku 2020. Výroba dálničních kupónů emise 2020 byla realizována ve spolupráci se Státní tiskárnou cenin, s.p., na základě Prováděcí smlouvy č. 13/2019 k Rámcové smlouvě o dílo uzavřené dne 10. 6. 2019. V roce 2020 byla uhrazena zbývající část z celkové ceny za výrobu dálničních kupónů emise 2020 ve výši 28 292 tis. Kč včetně DPH.

Na základě smlouvy se společností GS1 je SFDI zapojen do systému EAN/UCC a označuje dálniční kupóny kódem EAN. Provozní roční poplatek za tuto službu se stanovuje vždy na základě obrátu prodeje dálničních kupónů za předchozí emisi. Výdaje na provozní poplatek za tuto službu v roce 2020 činily celkem 80 tis. Kč včetně DPH.

Výdaje v této kategorii činily společně s platbou za EAN kód celkem **28 377** tis. Kč včetně DPH.

V roce 2020 byly Státní tiskárně cenin, s.p. reklamovány ze strany SFDI vadné dálniční kupóny emise 2019 a 2020 formou dobropisů v celkové výši 5 tis. Kč. Tyto příjmy snižují celkové náklady na vyrobené dálniční kupóny.



Na základě uzavřené komisionářské smlouvy na emise dálničních kupónů 2019 a 2020 byly v roce 2020 fakturovány komisionáři výrobní náklady za vyměněné roční dálniční kupóny v celkové výši 11 tis. Kč včetně DPH. Tyto příjmy snižují celkové náklady na vyrobené dálniční kupóny.

### **3.5.2 Provize za prodej a distribuci kupónů**

Distribuci a prodej dálničních kupónů emise 2020 zajišťovali společníci společnosti, která se skládá ze společností Česká pošta, s.p., Autoklub Bohemia Assistance, a.s. a MTX, spol. s r.o. Uvedená činnost byla těmito společníky prováděna za úplatu sjednanou v komisionářské smlouvě na základě výsledků zadávacího řízení na zadání veřejné zakázky „Zajištění distribuce a prodeje kupónů pro rok 2016 a následující roky“. Společníci společnosti poukazovali na příjmový účet SFDI celkové výnosy z prodeje dálničních kupónů a současně fakturovali SFDI sjednanou provizi, která pro emisi dálničních kupónů 2020 činila 4,6 % z nominální hodnoty prodaných dálničních kupónů. K výdajům v roce 2020 v této kategorii je nutné zahrnout i část nákladů za vyplacenou provizi z prodeje dálničních kupónů emise 2019, která byla vyfakturována v roce 2020.

Výdaje v této kategorii činily celkem **191 545** tis. Kč včetně DPH.

### **3.5.3 Vrácení časových poplatků uhrazených bez právního důvodu**

V případech, kdy majitel motorového vozidla uhradil s ohledem na úpravu obsaženou v zákoně č. 13/1997 Sb., o pozemních komunikacích, v platném znění, časový poplatek bez právního důvodu (např. uhradil časový poplatek pro stejné motorové vozidlo, pro které byl již v téže roce jeden časový poplatek formou zakoupení ročního dálničního kupónu uhrazen, nebo uhradil časový poplatek pro motorové vozidlo, na které se vztahuje osvobození od zpoplatnění apod.), byla taková úhrada časového poplatku kvalifikována jako plnění bez právního důvodu ve smyslu úpravy obsažené v § 2991 zákona č. 89/2012 Sb., občanského zákoníku, v platném znění, finanční prostředky za takto uhrazený časový poplatek byly vráceny za předpokladu, že majitel motorového vozidla doložil požadované podklady, které tuto skutečnost dokazovaly. Za rok 2020 vrátil SFDI finanční prostředky z uvedeného důvodu celkem ve 43 případech. Vracená částka za bezdůvodně uhrazený časový poplatek byla vždy snížena o výrobní náklady a náklady distribuce předmětného kupónu.

Výdaje v této kategorii činily celkem **57** tis. Kč včetně DPH.

## **3.6 Charakteristika výdajů na elektronické dálniční známky v roce 2020**

Od 1. prosince 2020 je v České republice využíván nový systém úhrady časového poplatku.

Výdaje SFDI v souvislosti s agendou elektronických dálničních známek činily v roce 2020 celkem 78 558 tis. Kč včetně DPH a byly vynaloženy na zajištění následujících činností.

### **3.6.1 Vývoj systému elektronické dálniční známky**

Na základě Smlouvy o návrhu, vývoji, implementaci a správě informačního systému elektronické dálniční známky, uzavřené dne 3. března 2020 mezi SFDI a státním podnikem CENDIS, se společnost CENDIS zavázala k provedení vývoje informačního systému EDAZ, jeho implementaci, integraci, jakož i k následnému provozování, podpoře a údržbě informačního systému EDAZ a kontrole EDAZ za účelem zajištění řádného výběru časového poplatku. Státnímu podniku CENDIS byly v roce 2020 pravidelně propláceny zálohové faktury, výdaje na tyto zálohové faktury činily celkem 65 764 tis. Kč.

Na zajištění budování systému elektronické dálniční známky se dále podílely v oblasti kybernetické bezpečnosti společnosti ALEF NULA, a.s. a ATS-TELCOM PRAHA a.s., v oblasti IT a poradenství ZONER software, v oblasti právních služeb a poradenství HAVEL&PARTNERS s.r.o., Grant Thornton Valuations, a.s., ROWAN LEGAL, advokátní kancelář a Právnická kancelář Dr. Ludvíka, v oblasti projektového řízení Sapphire advise s.r.o., Principal engineering s.r.o. a Inoxive s.r.o., v oblasti mediální podpory Ewing Public Relations, s.r.o. a v oblasti zahraničních konzultací společnost ASFINAG GmbH. Výdaje v této kategorii činily v roce 2020 celkem 12 794 tis. Kč včetně DPH.

### **3.6.2 Provize za prodej elektronických dálničních známek**

Distribuci a prodej elektronických dálničních známek zajišťují společníci společnosti, která se skládá ze společností Česká pošta, s.p. a ČEPRO, a.s. Uvedená činnost je těmito společníky prováděna za úplaty sjednanou ve smlouvě na základě výsledků zadávacího řízení na zadání veřejné zakázky „Zajištění úhrady časového poplatku na fyzických obchodních místech“.

Společníci společnosti poukazují na příjmový účet SFDI celkové výnosy z prodeje elektronických dálničních známek a současně fakturují SFDI sjednanou provizi, která činí 2,3 % z nominální hodnoty prodaných elektronických dálničních známek.

## **3.7 Resortní systém centralizovaného zadávání veřejných zakázek**

Státní fond dopravní infrastruktury je v rámci resortního systému centralizovaného zadávání Ministerstva dopravy (dále jen „RSCZ“) centrálním zadavatelem pro následující komodity: Mobilní telefonní služby, Osobní vozidla, Kancelářské potřeby a Kancelářský nábytek, Křesla, Modulový nábytek, Psací stoly, Sedadla, židle a Skříně a knihovny.

Prioritami pro rok 2020 bylo sledování a kontrolování plnění z uzavřených rámcových dohod na kancelářské potřeby, xerografický papír, kancelářský nábytek, mobilní telefonní služby, a zahájení příprav zadávacích řízení na xerografický papír a kancelářský nábytek, kdy účinnost rámcových dohod na tyto komodity končí v průběhu roku 2021, a na zavedení resortního dynamického nákupního systému na pořizování osobních vozidel.

#### **Mobilní telefonní služby**

V rámci komodity mobilní telefonní služby probíhalo nadále plnění z uzavřené rámcové dohody „Mobilní telekomunikační služby pro resort dopravy 2018“ z roku 2018, rámcová

dohoda byla uzavřena na tři roky, tj. do roku 2021. K rámcové dohodě se postupně připojilo celkem 11 resortních organizací. SFDI v roce 2020 prováděl průběžnou kontrolu plnění zapojených resortních organizací. V roce 2020 SFDI, jako centrální zadavatel pro komoditu Mobilní telefonní služby, zahájil přípravy nového zadávacího řízení, a to vzhledem k tomu, že uzavřené rámcové dohodě z roku 2018 v roce 2021 končí účinnost. Pro účely správného nastavení zadávacích podmínek byly v druhé polovině roku 2020 provedeny dvě kola předběžné tržní konzultace s potenciálními dodavateli mobilních telekomunikačních služeb.

### **Osobní vozidla**

Po většinu roku 2020 měly resortní organizace nadále možnost čerpání osobních vozidel z rámcových dohod na dodávky osobních vozidel s běžným a alternativním pohonem, dle závazných technických standardů na pořízování osobních vozidel, uzavřených v rámci nadresortní veřejné zakázky, jejímž zadavatelem bylo Ministerstvo financí (dále jen „MF“). Těmto rámcovým dohodám skončila účinnost v září 2020. Dále měly resortní organizace, v rámci meziresortního společného nákupu, možnost zapojit se do průběžně vyhlašovaných výzev na pořízení osobních vozidel v rámci dynamického nákupního systému Ministerstva financí na dodávky osobních vozidel. Vzhledem k tomuto nebylo v roce 2020 zahájeno nové zadávací řízení na pořízení osobních vozidel v rámci RSCZ. Ve 3. čtvrtletí 2021 byly zahájeny přípravy zadávacího řízení na zavedení resortního dynamického nákupního systému na pořízování osobních vozidel.

### **Kancelářské potřeby, xerografický papír**

- Kancelářské potřeby: V průběhu roku 2020 resortní organizace čerpaly plnění na základě rámcové dohody „Dodávky kancelářských potřeb pro resort dopravy 2018 – 2021“. Vzhledem ke změně majitele dodavatelské organizace v průběhu roku 2020 došlo k náhradě části položek plnění za jiné – bylo tedy nutné zajistit, aby náhradní položky odpovídaly požadované specifikaci. Rámcová dohoda na kancelářské potřeby je účinná do 28. 1. 2022.
- Xerografický papír: Resortní organizace v roce 2020 čerpaly plnění z rámcové dohody na dodávky xerografického papíru, (celkem tři formáty: A4 a A3 - ve dvou kvalitách, a dále pak formát A5 – v jedné kvalitě). Účinnost stávající smlouvy, uzavřené na dva roky, končí dne 3. 9. 2021, a proto již koncem roku 2020 byl zahájen rámcový sběr požadavků resortních organizací, aby mohlo být včas realizováno nové zadávací řízení na dodávky xerografického papíru na další období, a to opět na dva roky.

### **Kancelářský nábytek, Křesla, Modulový nábytek, Psací stoly, Sedadla, židle, Skříně a knihovny**

V průběhu roku 2020 resortní organizace čerpaly plnění na základě rámcové dohody uzavřené na základě veřejné zakázky rozdělené na šest částí „Dodávky kancelářského nábytku pro resort dopravy 2019 – 2022“. V roce 2020 si SFDI jako centrální zadavatel kladl za cíl zlepšení součinnosti při dodávkách zboží mezi dodavatelem a jednotlivými kupujícími podřízených organizací. Ke konci roku 2020 se spolupráce výrazně zlepšila zejména vytvořením katalogu skladových položek s termínem dodáním do pěti pracovních dní a formuláře, jež ve spolupráci se Správou železnic, s.p. navrhl dodavatel jako dodatečnou přílohu objednávek na základě předmětné rámcové dohody, s detailními informacemi k bezproblémovému dodání a montáži zboží. Dále SFDI průběžně řešil nesrovnalosti zjištěné během kontrol správnosti zadávání

objednávek v elektronickém nástroji Tender arena, které byly prováděny v rámci pravidelného zpracovávání kvartálních reportů plnění z předmětné rámcové dohody.

### **Ostatní**

Do rámcové dohody uzavřené na základě veřejné zakázky „Dodávky čisticích a hygienických potřeb 2019 – 2022“, na pořízování komodity Čisticí prostředky a jiné drogistické zboží, která není povinnou komoditou pořízovanou v rámci RSCZ, je zapojeno šest resortních organizací, které v průběhu roku 2020 čerpaly plnění na základě této rámcové dohody.

U této veřejné zakázky byly uplatněny principy odpovědného zadávání, avšak při její přípravě vyšla také najevo obtížnost dodržení některých částí Pokynu ministra č.j. 19/2018-810-VZ/1 k odpovědnému zadávání veřejných zakázek v resortu Ministerstva dopravy (dále jen „Pokyn“), který je pro SFDI povinný. Připomínky SFDI k jednotlivým částem Pokynu, a to i pro ostatní komodity, které SFDI považuje za problematické, spolu s konkrétním vyjádřením a příp. i s návrhem řešení, byly součástí informace, „jak Státní fond dopravní infrastruktury implementoval pravidla a principy odpovědného zadávání veřejných zakázek“, která byla v srpnu 2020 odeslána panu ministrovi dopravy.

Dále SFDI splnil povinnost a zaslal v řádném termínu do konce ledna 2020 Přehled uplatnění principů odpovědného zadávání za rok 2019 na základě pokynu k odpovědnému zadávání veřejných zakázek v resortu Ministerstva dopravy, č.j. 19/2018-810-VZ/1, ze dne 18. 09. 2018.

V roce 2020 proběhlo vyhodnocení dat, získaných v průběhu roku 2019, pro účely zpracování komoditních analýz pro komodity Audiovizuální a fotografická technika a Mobilní telefony a příslušenství. Z uvedeného vyhodnocení vyplynulo v případě komodity Audiovizuální a fotografická technika, že většina organizací nemá zájem tuto komoditu nakupovat centralizovaně, jelikož se ve většině případů jedná o minoritní nákupy, které nejsou nakupovány pravidelně. V případě komodity Mobilní telefony a příslušenství vyplynulo, že zde není potenciál pro pořízování komodity centralizovaně, jelikož se jedná o specifickou komoditu, jejíž ceny a parametry se na trhu velmi rychle mění.

Zástupci SFDI se nadále aktivně účastnili jednání Komoditních standardizačních skupin (dále jen „KSS“), jakož i Nadresortní koordinační skupiny (dále jen „NKS“) v rámci Centrálního nákupu státu. SFDI společně s Ministerstvem dopravy (řídícím subjektem v rámci RSCZ) plní mimo jiné roli zprostředkovatele informací mezi centrálním zadavatelem státu MF a resortními organizacemi. Vzhledem k pandemii Covid-19 v roce 2020 proběhlo pouze jedno jednání NKS a dvě jednání KSS Vozový park a pohonné hmoty. Zbylé KSS, tedy Kancelářské potřeby, Energie a správa budov, Doprava a ubytování a Telekomunikační a datové služby, v roce 2020 vzhledem k pandemii Covid-19 neproběhly ani jednou.

V rámci jednání KSS Vozový park a pohonné hmoty byla připravována komplexní aktualizace technických standardů na pořízování osobních vozidel na běžný pohon a pořízování osobních vozidel na alternativní pohon. Na přípravě této aktualizace se SFDI aktivně podílel. Vzhledem k pandemii Covid-19 ovšem nebyla v roce 2020 aktualizace uvedených technických standardů vyhlášena.

#### 4. Příjemci a určení finančních prostředků poskytnutých z rozpočtu SFDI v roce 2020

V roce 2020 uzavřel SFDI smlouvy s 321 příjemci finančních prostředků z rozpočtu SFDI. Seznam těchto příjemců je uveden v příloze č. 4.

Akce, na které SFDI poskytuje finanční prostředky, se z hlediska zdroje financování dělí na:

- národní akce,
- akce spolufinancované z prostředků EU v rámci Operačního programu Doprava a Komunitárních programů,
- akce, u nichž je předfinancován pouze evropský podíl.

**Tabulka č. 13 - Přehled uvolněných finančních prostředků z rozpočtu SFDI v roce 2020 po zdrojích a dle hlavních příjemců<sup>1)</sup>**

v tis. Kč

	SFDI (národní)	OPD	Úvěr EIB <sup>2)</sup>	CEF	Ostatní fondy EU <sup>3)</sup>	Celkem
ŘSD ČR	45 002 877	9 727 697	0	9 693	45 431	<b>54 785 698</b>
SŽ	38 894 624	9 113 382	582 042	4 472 884	307	<b>53 063 239</b>
Kraje a SÚS	4 832 037	0	0	0	0	<b>4 832 037</b>
Hlavní město Praha	339 585	0	0	0	0	<b>339 585</b>
ŘVC ČR	1 373 402	0	0	8 000	11 261	<b>1 392 663</b>
Státní podniky Povodí	198 652	0	0	0	0	<b>198 652</b>
Ostatní příjemci	1 461 593	1 416 829	0	0	0	<b>2 878 422</b>
<b>Celkem</b>	<b>92 102 770</b>	<b>20 257 908</b>	<b>582 042</b>	<b>4 490 577</b>	<b>56 999</b>	<b>117 490 296</b>

<sup>1)</sup> Zahrnuje finanční prostředky poskytované formou příspěvků, nezahrnuje výdaje aparátu a finanční vypořádání minulých let (odvod na MF)

<sup>2)</sup> Úvěr EIB na financování národních podílů u projektů spolufinancovaných z Blending Call

<sup>3)</sup> Jedná se o tři projekty Komunitárních programů: Crocodile 2, C-Roads, RIS COMEX a IDACS - Sběr dat o místech dobíjení energie v roce 2020.

SFDI disponoval dostatkem finančních prostředků pro pokrytí všech uzavřených smluv s příjemci na základě schváleného rozpočtu, který byl upravován dle potřeb jednotlivých příjemců.

##### 4.1 Ředitelství silnic a dálnic ČR

Ředitelství silnic a dálnic ČR je státní příspěvkovou organizací s celostátní působností, zřízenou Ministerstvem dopravy ke dni 1. 1. 1997. Dle její zřizovací listiny je základním předmětem činnosti především výkon vlastnických práv státu k nemovitostem tvořícím dálnice a silnice I. třídy, jejich součástí a dalšího majetku, nutného pro provoz na těchto komunikacích,

a dále zabezpečení správy, údržby a oprav dálnic a silnic I. třídy a zabezpečení jejich výstavby a modernizace. Nedílnou součástí činností ŘSD ČR je také zabezpečení vymezení úkolů vyplývajících ze zavedení poplatku za užívání dálnic podle zákona č. 134/1994 Sb., kterým se mění a doplňuje zákon č. 135/1961 Sb., o pozemních komunikacích (silniční zákon), ve znění pozdějších předpisů, a zákon České národní rady č. 200/1990 Sb., o přestupcích, ve znění pozdějších předpisů.

Smlouva o poskytnutí finančních prostředků z rozpočtu SFDI na rok 2020 a o úpravě finančních vztahů pro mýtné byla mezi ŘSD ČR a SFDI uzavřena dne 13. 1. 2020 a v průběhu roku k ní bylo uzavřeno 6 dodatků.

#### **4.1.1 Rozpočtové úpravy realizované v roce 2020 - ŘSD ČR**

Schválený rozpočet byl v průběhu roku s ohledem na aktuální stav realizace a předpokládané potřeby jednotlivých jmenovitých akcí a globálních položek upravován prostřednictvím rozpočtových opatření a změnových řízení. Důvodem pro navyšování rozpočtu u jmenovitých akcí bylo převážně zajištění majetkoprávní přípravy - výkupy pozemků, potřeba finančního a administrativního vypořádání staveb. Úprava potřeb finančních prostředků byla provedena v návaznosti na aktuální stávající stav přípravy a realizace.

Z hlediska objemu byly nejvíce navýšeny položky opravy a údržba silnic I. třídy a dálnic. Navýšení finančních potřeb položky „ŘSD opravy a údržba - silnice I. třídy“ bylo provedeno z důvodu nutnosti zachovat dostatečné množství prostředků na opravy a údržbu pro zlepšení stavu spravované sítě.

Druhou významnou položkou, u níž byly navýšeny finanční prostředky, byla položka „ŘSD opravy a údržba – dálnice“. Omezení potřeb pro rok 2020 by mělo významné dopady do dalšího průběhu údržby a plánových oprav dálniční sítě, a proto bylo navýšení provedeno s ohledem na zachování dostatečného množství prostředků na opravy a údržbu pro zlepšení stavu spravované sítě.

Třetí nejvyšší navýšení finančních prostředků z hlediska objemu bylo provedeno u položky „Příprava a zabezpečení staveb silnice I. třídy vč. rychlostních silnic UV“, a to s ohledem na aktuální stav přípravy a realizace dílčích akcí zahrnutých do této globální položky (předprojektová a projektová příprava včetně zajištění činností nutných v průběhu realizace akcí) a na to navazující požadavky jednotlivých Správ a Závodů.

Nejvýraznější snížení finančních prostředků z hlediska objemu bylo u položky „Telematika - investice“, a to s ohledem na aktuální stav přípravy dílčích akcí zahrnutých v této globální položce (např. původně uvažovaná výstavba telematických systémů na dálnicích D10 a D46 bude realizována až v roce 2021). Současně došlo k přesunu části finančních prostředků do nově zařazené jmenovité akce Systém hospodaření s vozovkou pro potřeby ŘSD ČR.

Druhé nejvýraznější snížení finančních prostředků z hlediska objemu bylo u položky „Příprava a zabezpečení staveb - dálnice“, které bylo provedeno s ohledem na aktuální stav činností (zejména předprojektová a projektová příprava, majetkoprávní vypořádání) realizovaných v průběhu roku 2020 na dílčích jmenovitých akcích připravovaných v rámci této globální položky.

Položkou s třetím nejvýraznějším snížením finančních prostředků byla „Mýto - neinvestiční náklady dodavatele“. Snížení potřeb finančních prostředků bylo způsobeno nižším čerpáním služeb součinnosti podle Dodatku č. 1-2016 ke Smlouvě o poskytování služeb po roce 2016 oproti předpokladům. Dalším důvodem snížení potřeb prostředků byly nižší náklady na služby zprostředkování bezhotovostních úhrad na obchodních místech platebními a tankovacími kartami nového dodavatele Systému elektronického mýtného oproti předpokladům dle Smlouvy o dodávce a poskytování komplexních služeb provozu SEM.

Průběžným čerpáním finančních prostředků z rozpočtu SFDI ve vazbě na rozpočtové úpravy, kterými byly realizovány aktuální finanční potřeby jednotlivých akcí se ŘSD ČR podařilo vyčerpat téměř všechny alokované prostředky. K 31. 12. 2020 byly uvolněny finanční prostředky z rozpočtu SFDI v celkové výši 54 785 698 tis. Kč, tj. 99,27 % celkových zesmluvněných prostředků.

Celkový přehled rozpočtových úprav finančních prostředků realizovaných u akcí ŘSD ČR v roce 2020 uvádí následující tabulka.

**Tabulka č. 14 – Celkový přehled rozpočtových úprav v roce 2020 - ŘSD ČR**

v tis. Kč

	Schválený rozpočet	Upravený rozpočet	Uvolněno
Neinvestice	16 176 215	18 963 406	18 960 134
Investice	8 658 989	36 223 140	35 825 564
<b>Celkem</b>	<b>24 835 204</b>	<b>55 186 546</b>	<b>54 785 698</b>

Hlavní důvody objemově nevýznamného nedočerpání rozpočtu jmenovitých akcí roku 2020 lze shrnout do několika hlavních bodů:

- Čerpání finančních prostředků v rámci globálních položek na přípravu silnic a dálnic, vypořádání staveb po dokončení, opravy a údržbu dálnic a některých dalších položek proběhlo s ohledem na skutečný průběh plánovaných činností na konci roku 2020.
- Čerpání finančních prostředků v rámci jmenovitých akcí bylo ovlivněno skutečným průběhem realizace staveb, případně zadávacího řízení na stavební práce, které měly vliv i na odpovídající využití prostředků plánovaných na zajištění přípravy a zabezpečení jednotlivých staveb. Nedočerpané finanční prostředky z roku 2020 budou dle potřeby uplatněny v rozpočtu na rok 2021.

Přehled rozpočtových úprav národních prostředků realizovaných u akcí ŘSD ČR v roce 2020 uvádí následující tabulka.

**Tabulka č. 15 - Přehled rozpočtových úprav národních prostředků v roce 2020 - ŘSD ČR**

v tis. Kč

	Schválený rozpočet	Upravený rozpočet	Uvolněno
Neinvestice	16 173 630	18 961 271	18 958 024
Investice	7 893 056	26 416 352	26 044 853
<b>Celkem</b>	<b>24 066 686</b>	<b>45 377 623</b>	<b>45 002 877</b>

Výše uvedené částky představují prostředky poskytované z národních zdrojů (bez účelových dotací) na financování národních akcí, na financování národního podílu a nezpůsobilých výdajů u spolufinancovaných akcí.

#### 4.1.2 Akce spolufinancované z OPD II - ŘSD ČR

Finanční prostředky na projekty spolufinancované z Operačního programu Doprava v programovém období 2014 – 2020 jsou u ŘSD ČR poskytovány v rámci Prioritní osy 2 - Zlepšení propojení center a regionů a zvýšení bezpečnosti a efektivnosti silniční dopravy prostřednictvím výstavby, obnovy a modernizace dálnic, rychlostních silnic a silnic sítě TEN-T včetně rozvoje systémů ITS a v rámci Prioritní osy 3 - Zlepšení dostupnosti regionů, zvýšení bezpečnosti a plynulosti a snížení dopadů dopravy na veřejné zdraví prostřednictvím výstavby, obnovy a zlepšení parametrů dálnic, rychlostních silnic a silnic I. třídy mimo síť TEN-T.

**Tabulka č. 16 - Přehled významných akcí spolufinancovaných z OPD, u kterých byla zahájena realizace v roce 2020 – ŘSD ČR <sup>1)</sup>**

v tis. Kč

ISPROFIN/ ISPROFOND	Název akce	Uvolněno
3271113002	I/27 Šlovice - Přestice, přeložka	155 060
3271115034	I/38 Havlíčkův Brod JV obchvat	322 518
3271117089	I/67 Karviná - obchvat	225 104
3271234003	D7 Louny, zkapacitnění obchvatu	108 660
5511510016	I/35 MÚK Rádelský mlýn	302 371
5811510006	I/11 Opava, severní obchvat - západní část	191 302

<sup>1)</sup> Zahrnuje finanční prostředky uvolněné ze všech zdrojů SFDI.

**Tabulka č. 17 - Přehled rozpočtových úprav u akcí spolufinancovaných z OPD v roce 2020 - ŘSD ČR**

v tis. Kč

Zdroj	Schválený rozpočet	Upravený rozpočet	Uvolněno
<b>OPD</b>	757 033	9 752 057	9 727 697
<b>Celkem</b>	<b>757 033</b>	<b>9 752 057</b>	<b>9 727 697</b>



### 4.1.3 Akce spolufinancované z Komunitárních programů EU - ŘSD ČR

V rámci spolufinancování z Komunitárních programů EU byly ve schváleném rozpočtu SFDI zařazeny akce „CROCODILE 3“, „C-ROADS CZ“. Akce financované v rámci programu „CEF“ a „IDACS - Sběr dat o místech dobíjení energie“ byly do rozpočtu SFDI zařazeny v průběhu roku 2020 na základě změnového řízení.

Projekt CROCODILE je nástrojem EU, který finančně podporuje zavádění moderních systémů pro řízení dopravního provozu, systémů pro sběr, výměnu a zobrazování informací o dopravním provozu a o cestování – tj. inteligentní dopravní systémy (ITS). Je zaměřen na dokončení implementace formátu DATEX II pro výměnu dostupných dopravních dat a na zřízení národního přístupového místa pro sběr, zpracování a poskytování dopravních informačních služeb koncovým uživatelům sousedních států. Dále se projekt zaměřuje na proces ověřování shody v souladu s požadavky podle technických a právních předpisů EU. CROCODILE 3 je zaměřen na dokončení projektu dynamické lokalizace v rámci Národního dopravního informačního centra (NDIC).

C-ROADS CZ je celoevropský pilotní projekt, jehož úkolem je nasazení nové „C-ITS technologie“ (kooperativní inteligentní dopravní systémy, kde probíhá datová výměna mezi auto-auto a auto-infrastruktura) v reálném provozu na vymezených úsecích silniční sítě České republiky.

CEF (Connecting Europe Facility) je nástrojem pro propojování Evropy. Je zaměřen na poskytování finanční pomoci Unie na transevropské sítě k podpoře projektů společného zájmu v odvětvích dopravních, telekomunikačních a energetických infrastruktur a k využívání potenciální synergie mezi těmito odvětvími. V oblasti dopravy je CEF zaměřen na podporu investic do nové dopravní infrastruktury, případně obnovy a modernizace stávající. Zaměřuje se převážně na přeshraniční úseky a odstraňování úzkých míst a chybějících úseků hlavní a globální sítě TEN-T, a dále financování horizontálních priorit, jakými jsou např. systémy řízení dopravy.

**Tabulka č. 18 - Přehled rozpočtových úprav u akcí spolufinancovaných z komunitárních programů v roce 2020 - ŘSD ČR**

v tis. Kč

Akce		Schválený rozpočet	Upravený rozpočet	Uvolněno
CROCODILE 3 <sup>1)</sup>	Neinvestice	4 981	2 229	2 228
CROCODILE 3 <sup>1)</sup>	Investice	900	5 864	5 864
CROCODILE 3 <sup>2)</sup>	Neinvestice	85	466	441
CROCODILE 3 <sup>2)</sup>	Investice	4 400	1 162	1 161
C-ROADS CZ <sup>1)</sup>	Neinvestice	3 000	5 500	4 505
C-ROADS CZ <sup>1)</sup>	Investice	8 575	14 100	4 890
C-ROADS CZ <sup>2)</sup>	Neinvestice	2 500	270	269
C-ROADS CZ <sup>2)</sup>	Investice	4 500	42 202	42 161
CEF <sup>1)</sup>	Neinvestice	0	0	0
CEF <sup>1)</sup>	Investice	0	0	0

CEF <sup>2)</sup>	Neinvestice	0	0	0
CEF <sup>2)</sup>	Investice	0	11 367	9 693
IDACS	Neinvestice	0	1 399	1 398
<b>Celkem</b>		<b>28 941</b>	<b>84 559</b>	<b>72 611</b>

<sup>1)</sup> Způsobilé národní prostředky SFDI.

<sup>2)</sup> Dotace ze státního rozpočtu na financování podílů EU – ostatní fondy.

## 4.2 Správa železnic, s.o.

Úlohou SŽ je zejména výstavba a modernizace železniční sítě (modernizace koridorů, rekonstrukce ostatních tratí, elektrizace tratí, výstavba nových zastávek, nástupišť, rekonstrukce železničních přejezdů, nádražních budov, protihluková opatření, atd.), ale rovněž zajištění správy, údržby a oprav železničních tratí, provozování železniční dopravní cesty a zajištění výstavby, modernizace, oprav, údržby a provozování zařízení služeb.

Smlouva o poskytnutí finančních prostředků z rozpočtu SFDI na rok 2020 byla se SŽ uzavřena 3. 1. 2020 a v průběhu roku 2020 bylo k této smlouvě uzavřeno 9 dodatků.

### 4.2.1 Rozpočtové úpravy realizované v roce 2020 – SŽ

Schválený rozpočet byl v průběhu roku upraven prostřednictvím rozpočtových opatření a změnových řízení. K výraznému posílení došlo u tří položek. U položky určené na opravy a údržbu mimo síť TEN-T se jednalo o posílení o cca 4,684 mld. Kč a u položky určené na opravu a údržbu vybrané sítě TEN-T se jednalo o posílení o cca 1,640 mld. Kč. Ke snížení rozpočtu došlo u řady jmenovitých akcí, a to zejména kvůli posunu zahájení jejich realizace. K 31. 12. 2020 byly uvolněny finanční prostředky z rozpočtu SFDI v celkové výši 53 063 239 tis. Kč, tj. 99,70 % celkových zesmluvněných prostředků příjemce.

**Tabulka č. 19 – Celkový přehled rozpočtových úprav v roce 2020 – SŽ**

v tis. Kč

	Schválený rozpočet	Upravený rozpočet	Uvolněno
Neinvestice	17 360 020	23 433 101	23 425 864
Investice	8 791 323	29 789 864	29 637 375
<b>Celkem</b>	<b>26 151 343</b>	<b>53 222 965</b>	<b>53 063 239</b>

**Tabulka č. 20 - Přehled rozpočtových úprav národních prostředků v roce 2020 – SŽ<sup>1)</sup>**

v tis. Kč

	Schválený rozpočet	Upravený rozpočet	Uvolněno
Neinvestice	17 358 520	23 432 370	23 425 558
Investice	5 995 871	15 616 299	15 469 066
<b>Celkem</b>	<b>23 354 391</b>	<b>39 048 669</b>	<b>38 894 624</b>

<sup>1)</sup> Zahnuje rozpočtová opatření a změnová řízení u zdroje národních prostředků SFDI

Výše uvedené částky představují prostředky poskytované z národních zdrojů na financování národních akcí, na financování národního podílu a nezpůsobilých výdajů u spolufinancovaných akcí.

**Tabulka č. 21 - Přehled významných akcí financovaných z národních prostředků, u kterých byla zahájena realizace v roce 2020 – SŽ**

v tis. Kč

ISPROFIN/ ISPROFOND	Název akce	Uvolněno
5003520086	Rekonstrukce tunelu ev.č. 124 Podhradského na trati TÚ 1733 Kácov - Světlá nad Sázavou	20 365
5213530021	Rekonstrukce mostu v km 20,054 trati Čerčany - Světlá nad Sázavou	69 804
5423530006	Rekonstrukce mostu v km 21,502 trati Rumburk (mimo) - Sebnitz (DBAG)	79 480
5613520012	Kolejové úpravy v žst. Žďár nad Sázavou	309 000

#### 4.2.2 Akce spolufinancované z OPD I a OPD II – SŽ

Finanční prostředky na projekty spolufinancované z Operačního programu Doprava v programovém období 2007–2013 byly u SŽ poskytovány v rámci Prioritní osy 1 - Modernizace a rozvoj železničních tratí sítě TEN-T, včetně železničních uzlů, a Prioritní osy 3 - Modernizace a rozvoj železničních sítí mimo TEN-T. Během roku 2020 byly financovány celkem 3 jmenovité projekty OPD, a to pouze z národních prostředků. Tyto projekty již byly realizačně dokončeny a poskytnuté prostředky sloužily pouze k finančnímu vypořádání těchto projektů. Celkově bylo na tyto tři projekty v roce 2020 poskytnuto 288 tis. Kč.

Finanční prostředky na projekty spolufinancované z Operačního programu Doprava v programovém období 2014–2020 jsou u SŽ poskytovány v rámci Prioritní osy 1 - **Infrastruktura pro železniční a další udržitelnou dopravu**. V průběhu roku 2020 bylo financováno celkem 52 jmenovitých projektů OPD a 2 globální položky, ve kterých bylo zařazeno 6 projektů OPD. Během roku SŽ zvýšila změnovými řízeními rozpočet na zdroji OPD o 7 971 635 tis. Kč. Konečná výše zdroje OPD na konci roku činila 9 113 516 tis. Kč, přičemž uvolněno bylo 9 113 382 tis. Kč, tedy 99,99% alokovaných prostředků.

**Tabulka č. 22 - Přehled významných akcí spolufinancovaných z OPD, u kterých byla zahájena realizace v roce 2020 – SŽ<sup>1)</sup>**

v tis. Kč

ISPROFIN/ ISPROFOND	Název akce	Uvolněno
5003720004	Elektrizace trati vč. PEÚ Brno - Zastávka u Brna, 1. etapa	674 442
5213510012	Zvýšení trakčního výkonu TNS Rostoklaty	63 718
5423520013	Rekonstrukce žst. Bohosudov	44 257
5623720023	Rekonstrukce traťového úseku Křižanov – Sklené nad Oslavou (mimo)	1 138 637
5623720024	Rekonstrukce žst. Sklené nad Oslavou	437 255
5713520006	Zvýšení rychlosti v žst. Prosenice	196 097

<sup>1)</sup> Zahnuje finanční prostředky uvolněné ze všech zdrojů SFDI.

**Tabulka č. 23 - Přehled rozpočtových úprav dle zdrojů v roce 2020 - SŽ**

v tis. Kč

Zdroj	Schválený rozpočet	Upravený rozpočet	Uvolněno
OPD	1 141 881	9 113 516	9 113 382
<b>Celkem</b>	<b>1 141 881</b>	<b>9 113 516</b>	<b>9 113 382</b>

#### **4.2.3 Akce spolufinancované z programu CEF a komunitárních programů EU – SŽ**

V rámci spolufinancování z CEF bylo v upraveném rozpočtu SFDI zařazeno 35 jmenovitých akcí, včetně 8 akcí Blending Call a v rámci spolufinancování z Komunitárních programů EU byly ve schváleném rozpočtu SFDI zařazeny 2 akce C-ROADS - SŽ.

**Tabulka č. 24 - Přehled významných akcí spolufinancovaných z CEF a BC, u kterých byla zahájena realizace v roce 2020 – SŽ <sup>1)</sup>**

v tis. Kč

ISPROFIN/ ISPROFOND	Název akce	Uvolněno
5003520028	Optimalizace traťového úseku Mstětice (mimo) - Praha-Vysočany (včetně)	166 321
5213120002	Velim – Poříčany, BC	528 098
5533720002	Modernizace železničního uzlu Pardubice	63 000
5813120002	Dětmarovice – Petrovice u K. – státní hranice PR, BC	166 073

<sup>1)</sup> Zahrnuje finanční prostředky uvolněné ze všech zdrojů SFDI.

**Tabulka č. 25 - Přehled rozpočtových úprav u akcí spolufinancovaných z CEF a z Komunitárních programů v roce 2020 – SŽ**

v tis. Kč

Zdroj	Schválený rozpočet	Upravený rozpočet	Uvolněno
CEF	516 970	4 477 977	4 472 884
C-Roads	2 100	731	307
EIB	1 136 001	582 072	582 042
<b>Celkem</b>	<b>1 655 071</b>	<b>5 060 780</b>	<b>5 055 233</b>

### 4.3 Ředitelství vodních cest ČR

Ředitelství vodních cest (ŘVC ČR) bylo zřízeno MD ČR v roce 1998 a je organizační složkou státu řízenou Ministerstvem dopravy. Organizace zabezpečuje přípravu a realizaci výstavby a modernizace součástí dopravně významných vodních cest a dalších staveb nutných pro provoz na vodních cestách, zabezpečuje jejich správu, údržbu a opravy, koordinuje velké opravy s rekonstrukcemi a modernizacemi a zabezpečuje podklady pro stanovení koncepcí v oblasti vodních cest a jejich součástí.

Smlouva o poskytnutí finančních prostředků z rozpočtu SFDI na rok 2020 byla s ŘVC ČR uzavřena 6. ledna 2020 a v průběhu roku byly k této smlouvě uzavřeny 4 dodatky.

#### 4.3.1 Rozpočtové úpravy realizované v roce 2020 - ŘVC ČR

Přehled rozpočtových úprav prostředků realizovaných u akcí ŘVC ČR v roce 2020 uvádí následující tabulka.

**Tabulka č. 26 - Celkový přehled rozpočtových úprav v roce 2020 - ŘVC ČR<sup>1)</sup>**

v tis. Kč

	Schválený rozpočet	Upravený rozpočet	Uvolněno
Neinvestice	42 000	42 000	38 790
Investice	1 372 684	1 422 077	1 353 873
<b>Celkem</b>	<b>1 414 684</b>	<b>1 464 077</b>	<b>1 392 663</b>

<sup>1)</sup> Zahrnuje rozpočtové úpravy všech zdrojů SFDI**Tabulka č. 27 - Přehled rozpočtových úprav národních prostředků v roce 2020 - ŘVC ČR**

v tis. Kč

	Schválený rozpočet	Upravený rozpočet	Uvolněno
Neinvestice	42 000	42 000	38 790
Investice	1 342 807	1 392 200	1 334 612
<b>Celkem</b>	<b>1 384 807</b>	<b>1 434 200</b>	<b>1 372 402</b>

Nejvýznamnějšími rozpočtovými změnami v únoru 2020 bylo zvýšení rozpočtu u 1 akce ve výši 23 535 tis. Kč z důvodu vyššího prostavěného množství u měřitelných položek u zemních prací a dílčích změn během výstavby identifikovaných převážně po odkrytí původních konstrukcí přemostění a zvýšení rozpočtu 2020 u 1 akce ve výši 19 000 tis. Kč z důvodu dokončení majetkoprávního vypořádání s Povodím Labe, státní podnik.

Nejvýznamnějšími rozpočtovými změnami v červnu 2020 bylo zvýšení rozpočtu u 1 akce ve výši 14 500 tis. Kč, do kterého významně zasáhl i COVID-19 v souvislosti s vydáním Usnesení vlády ČR č. 438 k řešení následků pandemie a snížení rozpočtu 2020 u 1 akce ve výši 11 000 tis. Kč, ke kterému došlo díky snížení celkových výdajů říční části stavby a rovněž i odložení zahájení prací na kanálu Vraňany – Hořín do roku 2021.

Rozpočtovým opatřením v září 2020 došlo ke zvýšení rozpočtu zejména z důvodu pokrytí kompenzací za ztížené podmínky provádění staveb během nouzového stavu ve spojitosti s pandemií COVID-19 a urychlení realizace vybraných dílčích staveb mostů na Vltavské vodní cestě.

Rozpočtovým opatřením v listopadu 2020 došlo ke snížení rozpočtu zejména z důvodu zpoždění realizace akcí způsobeného zadávacími řízeními, komplikacemi během vydávání stavebního povolení a nižším čerpáním prostředků přípravy akcí plynoucí např. z důvodu administrativní náročnosti schvalovacích procesů a nedodržení správních lhůt dotčených subjektů a stavebních úřadů.

#### 4.3.2 Akce spolufinancované z komunitárních programů EU – ŘVC ČR

V roce 2020 byly zařazeny k předfinancování z fondů EU v rámci CEF 2 investiční akce:

- Modernizace rejd PK Štvanice
- Úprava ohlaví PK Hořín.

Na předfinancování prostředků z fondů CEF bylo u výše uvedených akcí uvolněno 8 000 tis. Kč a na spolufinancování z národních prostředků celkem 219 274 tis. Kč.

K financování z komunitárních programů EU byla v roce 2020 zesmluvněna akce „RIS COMEX“, v rámci které bylo na předfinancování prostředků z fondů EU uvolněno 11 261 tis. Kč a na spolufinancování z národních prostředků celkem 1 987 tis. Kč.

### 4.3.3 Dopravní podniky, města

V rámci prioritní osy 1 Infrastruktura pro železniční a další udržitelnou dopravu, specifického cíle 1.4 Vytvoření podmínek pro zvýšení využívání veřejné hromadné dopravy ve městech v elektrické trakci Operačního programu Doprava v programovém období 2014–2020 jsou poskytovány finanční prostředky na krytí evropského podílu podnikům městské hromadné dopravy a statutárním městům, které v rámci své působnosti zajišťují provoz hromadné veřejné dopravy. Pro tento specifický cíl byla ve schváleném rozpočtu alokována částka 2 192 533 tis. Kč.

S příjemci byla prostřednictvím 11 rámcových smluv příp. jejich dodatků zesmluvněna celková částka 1 740 990 tis. Kč. K 31. 12. 2020 byly uvolněny finanční prostředky z rozpočtu SFDI v celkové výši 1 131 735 tis. Kč, tj. 65,01 % celkových zesmluvněných prostředků. Současně bylo uzavřeno dalších 7 rámcových smluv, kde rozpočet na rok 2020 byl 0 Kč.

**Tabulka č. 28 – Přehled rozpočtových úprav v roce 2020 – dopravní podniky, města**

v tis. Kč

Příjemci	Schválený rozpočet <sup>1)</sup>	Upravený rozpočet	Uvolněno
Dopravní podnik města Ostrava, a.s.	0	156 944	156 944
Dopravní podnik města Brna, a.s.	536 167	1 149 129	822 066
Statutární město Plzeň	120 760	120 760	120 760
Statutární město Olomouc	35 606	26 185	26 185
Dopravní podnik měst Mostu a Litvínova, a.s.	0	271 971	0
Dopravní podnik města Hradce Králové, a.s.	0	10 221	0
Plzeňské městské dopravní podniky a.s.	0	5 780	5 780
<b>Celkem</b>	<b>692 533</b>	<b>1 740 990</b>	<b>1 131 735</b>

<sup>1)</sup> Nezahrnuje agregované položky

#### 4.3.4 Podnikatelské subjekty, města

V rámci prioritní osy 1 Infrastruktura pro železniční a další udržitelnou dopravu, specifického cíle 2.3 Zlepšení řízení dopravního provozu a zvyšování bezpečnosti dopravního provozu ve městech (statutární města), specifického cíle 1.3. Vytvoření podmínek pro větší využití multimodální dopravy (multimodální překladiště) a specifického cíle 1.5. Vytvoření podmínek pro širší využití železniční a vodní dopravy prostřednictvím modernizace dopravního parku Operačního programu Doprava v programovém období 2014–2020 jsou poskytovány finanční prostředky na krytí evropského podílu statutárním městům a podnikatelským subjektům.

Pro specifický cíl 2.3 byla ve schváleném rozpočtu alokována částka 300 000 tis. Kč, pro specifický cíl 1.3 byla ve schváleném rozpočtu alokována částka 100 000 tis. Kč. Pro specifický cíl 1.5 byla ve schváleném rozpočtu alokována částka 92 466 tis. Kč.

S příjemci byla prostřednictvím 13 rámcových smluv a jejich dodatků zesmluvněna celková částka 409 811 tis. Kč. K 31. 12. 2020 byly uvolněny finanční prostředky z rozpočtu SFDI v celkové výši 285 095 tis. Kč, tj. 62,68 % celkových zesmluvněných prostředků.

**Tabulka č. 29 – Přehled rozpočtových úprav v roce 2020 – podnikatelské subjekty, města**

v tis. Kč

Příjemci	Schválený rozpočet <sup>1)</sup>	Upravený rozpočet	Uvolněno
KŽC Doprava s.r.o.	0	1 237	748
Skanska a.s.	0	920	896
Unipetrol Doprava, s.r.o.	55 688	57 551	57 550
T-PORT, spol. s r. o.	0	71 235	71 222
Statutární město Liberec	0	2 846	2 846
Statutární město Pardubice	0	8 507	0
Statutární město Olomouc	0	43 468	21 365
Statutární město Brno	0	224 047	130 468
<b>Celkem</b>	<b>55 688</b>	<b>409 811</b>	<b>285 095</b>

<sup>1)</sup> Nezahrnuje agregované položky



**Tabulka č. 30 – Přehled rozpočtových úprav (investice/ neinvestice) v roce 2020 – podnikatelské subjekty, města**

v tis. Kč

	Schválený rozpočet	Upravený rozpočet	Uvolněno
Neinvestice	0	115	115
Investice	55 688	409 696	284 980
<b>Celkem</b>	<b>55 688</b>	<b>409 811</b>	<b>285 095</b>

#### 4.4 Státní podniky Povodí

Státní podniky Povodí (Povodí Labe, s. p., Povodí Vltavy, s. p. a Povodí Moravy, s. p.) vznikly k 1. lednu 2001 na základě zákona č. 305/2000 Sb., o povodích. Funkci jejich zakladatele vykonává Ministerstvo zemědělství.

S příjemci byla prostřednictvím tří smluv a jejich dodatků zesmluvněna celková částka 217 214 tis. Kč, a to včetně částky 85 000 tis. Kč, která byla vyčleněna na opravy a údržbu pro podniky Povodí ve schváleném rozpočtu. K 31. 12. 2020 byly uvolněny finanční prostředky z rozpočtu SFDI v celkové výši 198 652 tis. Kč, tj. 91,45 % celkových zesmluvněných prostředků.

**Tabulka č. 31 – Přehled rozpočtových úprav v roce 2020 – státní podniky Povodí**

v tis. Kč

	Schválený rozpočet <sup>1)</sup>	Upravený rozpočet	Uvolněno
Povodí Vltavy, s.p.	105 320	143 320	130 843
Povodí Labe, s.p.	11 500	25 040	25 040
Povodí Moravy, s.p.	50 000	48 854	42 769
<b>Celkem</b>	<b>166 820</b>	<b>217 214</b>	<b>198 652</b>

<sup>1)</sup> Nezahrnuje 85.000 tis. Kč poskytnutých na opravu a údržbu prostřednictvím agregované položky.

#### 4.5 Provozovatelé a vlastníci regionálních tratí

Ve schváleném rozpočtu SFDI na rok 2020 byly v souladu s § 2, zákona č. 104/2000 Sb., alokovány finanční prostředky pro právnické subjekty zajišťující provozuschopnost železniční dopravní cesty, případně její vlastníky. S příjemci byla prostřednictvím pěti smluv a jejich dodatků zesmluvněna celková částka 134 785 tis. Kč. K 31. 12. 2020 byly uvolněny finanční prostředky z rozpočtu SFDI v celkové výši 113 496 tis. Kč, tj. 84,21 % celkových zesmluvněných prostředků.

**Tabulka č. 32 – Přehled rozpočtových úprav v roce 2020 – regionální dráhy**

v tis. Kč

	Schválený rozpočet	Upravený rozpočet	Uvolněno
Jindřichohradecké místní dráhy, a. s.	41 229	33 189	32 857
SART – stavby a rekonstrukce,	30 705	29 395	29 395
KŽC Doprava, s. r. o.	1 519	1 519	1 519
AŽD Praha s.r.o.	0	39 328	28 628
Svazek obcí údolí Desné	0	31 354	21 097
<b>Celkem</b>	<b>73 453</b>	<b>134 785</b>	<b>113 496</b>

#### 4.6 Kraje, krajské příspěvkové organizace, Hlavní město Praha

Ostatní příjemce finančních prostředků určených na výstavbu, modernizaci, rekonstrukci a opravu silnic I., II. a III. tříd můžeme rozdělit do následujících skupin:

- kraje, reprezentované krajskými úřady, které si ponechaly úlohu investora a finanční prostředky pro výstavbu, modernizaci, rekonstrukci a opravu silnic II. a III. tříd čerpaly přímo na základě smluvního vztahu se SFDI,
- krajské příspěvkové organizace správy a údržby silnic (SÚS),
- Hlavní město Praha.

V roce 2020 byly financovány jmenovité investiční akce a globální položky určené na modernizaci, rekonstrukci a opravu silnic II. a III. tříd.

##### 4.6.1 Hlavní město Praha

Technická správa komunikací hlavního města Prahy, p.o. (TSK) byla v roce 2017 transformována z příspěvkové organizace na akciovou společnost, jejímž jediným akcionářem je hl. m. Praha. Na základě této změny hl. m. Praha se stala příjemce u všech akcí, kde byla v minulých letech příjemcem TSK.

V roce 2020 SFDI financoval akce, které se týkají seznamu silnic a místních komunikací dočasně plnicích funkcí nevybudovaných částí silničního okruhu kolem hlavního města Prahy (SOKP), 12 jmenovitých investičních akcí a dvě globální položky, z toho jednu neinvestiční globální položku na opravy a údržbu komunikací a jednu investiční globální položku na modernizaci dopravního značení.

**Tabulka č. 33 - Přehled významných nově zahájených akcí v roce 2020 – Hl. m. Praha**

v tis. Kč

ISPROFOND	Název akce	Uvolněno
-----------	------------	----------

5111110006	Štěrboholská spojka (G)	83 036
5111510031	Průmyslová = Jižní spojka - Kbelská - PHS	25 500
5111510034	Barrandovský most	26 718
5111510045	Štěrboholská spojka - E+F	12 750
5111510050	PHS Průmyslová Hloubětín	5 688
5111510052	Chodovská	2 210
5111550002	MÚK - Zbraslav střed (projektová příprava)	430
5111550003	D4 - Mú křížení pro pěší a cyklisty Praha - Zbraslav (příprava)	1 080
5111560001	5. května - svodidla	29 166
5111560002	Modernizace dopravního značení	5 358

**Tabulka č. 34 - Přehled rozpočtových úprav v roce 2020 - HL. m. Praha**

v tis. Kč

	Schválený rozpočet	Upravený rozpočet	Uvolněno
Neinvestice	100 000	144 653	142 549
Investice	0	222 914	197 036
<b>Celkem</b>	<b>100 000</b>	<b>367 567</b>	<b>339 585</b>

#### **4.6.2 Financování silnic II. a III. třídy ve vlastnictví krajů v roce 2020**

Ve spolupráci SFDI a Ministerstva dopravy ČR byla aktualizována a schválena Pravidla pro poskytování finančních prostředků z rozpočtu SFDI na financování silnic II. a III. třídy ve vlastnictví krajů v roce 2020.

PSP ČR se v rámci schvalování zvýšení rozpočtu rozhodla podpořit opravy a rekonstrukce silnic II. a III. třídy v částce 4 mld. Kč. Z celkové částky připadá na hlavní město Prahu přibližně 4,35 % z celkových poskytovaných prostředků stejně jako v uplynulých letech. Dále se jednotlivé kraje a hlavní město Prahu rozhodla podpořit v souvislosti s povodněmi z června 2020 v celkové částce 250 mil. Kč.

Na základě požadavku Jihomoravského kraje byla alokace pro tento kraj ponížena o 70 mil. Kč.

Přehled rozdělení finančních prostředků z jednotlivých zdrojů je uveden v následující tabulce.

**Tabulka č. 35 – Rozdělení finančních prostředků mezi jednotlivé kraje**

v tis. Kč

Kraje vč. hl. m. Prahy	Alokace	Povodně	Celkový limit pro jednotlivé příjemce <sup>1)</sup>
Středočeský	824 813	35 598	860 411
Jihočeský	394 096	31 107	425 203
Plzeňský	333 211	18 046	351 257
Karlovarský	233 175	7 212	240 387
Ústecký	264 244	14 311	278 555
Liberecký	150 250	9 393	159 643
Královéhradecký	238 400	18 497	256 897
Pardubický	226 141	25 320	251 461
Vysočina	330 089	19 227	349 316
Jihomoravský	209 745	19 570	229 315
Olomoucký	225 383	21 656	247 039
Zlínský	127 671	10 614	138 285
Moravskoslezský	198 869	10 770	209 639
<b>Celkem kraje</b>	<b>3 756 087</b>	<b>241 320</b>	<b>3 997 407</b>
Hl. m. Praha <sup>2)</sup>	173 913	8 680	182 593
<b>Celkem</b>	<b>3 930 000</b>	<b>250 000</b>	<b>4 180 000</b>

<sup>1)</sup> Celkový limit pro příjemce nezahrnuje převody nevyčerpaných finančních prostředků z předchozího roku a rozpočtová opatření.

<sup>2)</sup> Pro hl. m. Prahu připadá 4,35 % ze SFDI alokované prostředky byly rozděleny mezi opravy komunikací nahrazující SOKP a jmenovité akce na těchto komunikacích. Údaje o hl. m. Praze jsou uvedeny v samostatné kapitole.

S příjemci byla zesmluvněna celková částka 4 330 612 tis. Kč. K 31. 12. 2020 byly uvolněny finanční prostředky z rozpočtu SFDI v celkové výši 3 499 573 tis. Kč, tj. 80,81 % celkových zesmluvněných prostředků. Celková zesmluvněná částka zahrnovala převod nevyčerpaných finančních prostředků v roce 2019 k čerpání do roku 2020, další finanční prostředky poskytnuté na základě rozhodnutí Výboru SFDI a nevyčerpané dotace.

**Tabulka č. 36 – Přehled rozpočtových úprav v roce 2020 – financování silnic II. a III. třídy**

v tis. Kč

	Schválený rozpočet	Upravený rozpočet	Uvolněno
KSÚS Středočeského kraje	0	931 104	389 154
SÚS Jihočeského kraje	0	139 403	116 800
Jihočeský kraj	0	285 800	255 835
SÚS Plzeňského kraje	0	351 256	351 256
KSÚS Karlovarského kraje	0	245 037	192 795
SÚS Ústeckého kraje	0	362 116	333 561
Liberecký kraj	0	159 643	148 029
Královéhradecký kraj	0	256 897	225 067

SÚS Pardubického kraje	0	280 562	250 606
KSÚS Vysočiny	0	349 316	324 405
SÚS Jihomoravského kraje	0	229 315	229 315
SS Olomouckého kraje	0	392 239	334 826
ŘS Zlínského kraje	0	138 285	138 285
SS Moravskoslezského kraje	0	209 639	209 639
<b>Celkem</b>	<b>0</b>	<b>4 330 612</b>	<b>3 499 573</b>

#### 4.6.3 Ostatní akce financované z rozpočtu SFDI

S některými příjemci byly v roce 2020 zesmluvněny jmenovité akce, příp. globální položky, jejichž financování z prostředků SFDI bylo podpořeno usnesením Vlády ČR, uzavřením memoranda o spolupráci nebo přímo rozhodnutím Výboru SFDI.

S příjemci byla zesmluvněna celková částka 1 787 744 tis. Kč. K 31. 12. 2020 byly uvolněny finanční prostředky z rozpočtu SFDI v celkové výši 1 240 565 tis. Kč, tj. 69,39 % celkových zesmluvněných prostředků (údaje nezahrnují informace o akcích realizovaných v rámci příspěvků).

**Tabulka č. 37 - Přehled významných nově zahájených akcí v roce 2020 – KSÚS Středočeského kraje**

v tis. Kč

ISPROFOND	Název akce	Uvolněno
5001160006	Rekonstrukce a opravy komunikací plnicích funkcí nevybudovaného SOKP	185 000
5211521041	II/116 Lány – křiž. II/201 (včetně III/23623, III/23624; II/236)	40 000

**Tabulka č. 38 - Přehled rozpočtových úprav v roce 2020 - KSÚS Středočeského kraje<sup>1)</sup>**

v tis. Kč

	Schválený rozpočet	Upravený rozpočet	Uvolněno
Neinvestice	200 000	343 902	343 882
Investice	324 435	828 899	511 463
<b>Celkem</b>	<b>524 435</b>	<b>1 172 801</b>	<b>855 345</b>

<sup>1)</sup> Bez financování silnic II. a III. třídy

**Tabulka č. 39 - Přehled rozpočtových úprav v roce 2020 - KSÚS Karlovarského kraje<sup>1)</sup>**

v tis. Kč

	Schválený rozpočet	Upravený rozpočet	Uvolněno
Investice	0	76 941	76 071
<b>Celkem</b>	<b>0</b>	<b>76 941</b>	<b>76 071</b>

<sup>1)</sup> Bez financování silnic II. a III. třídy

**Tabulka č. 40 - Přehled významných nově zahájených akcí v roce 2020 – Liberecký kraj**

v tis. Kč

ISPROFOND	Název akce	Uvolněno
5511530018	Okružní křižovatka III/29024 Jablonec nad Nisou (Ostrý roh)	16 073

**Tabulka č. 41 - Přehled rozpočtových úprav v roce 2020 - Liberecký kraj<sup>1)</sup>**

v tis. Kč

	Schválený rozpočet	Upravený rozpočet	Uvolněno
Investice	0	19 000	16 073
<b>Celkem</b>	<b>0</b>	<b>19 000</b>	<b>16 073</b>

<sup>1)</sup> Bez financování silnic II. a III. třídy

**Tabulka č. 42 - Přehled rozpočtových úprav v roce 2020 - KSS Libereckého kraje**

v tis. Kč

	Schválený rozpočet	Upravený rozpočet	Uvolněno
Investice	100 000	98 000	70 444
<b>Celkem</b>	<b>100 000</b>	<b>98 000</b>	<b>70 444</b>

**Tabulka č. 43 - Přehled rozpočtových úprav v roce 2020 - Královéhradecký kraj<sup>1)</sup>**

v tis. Kč

	Schválený rozpočet	Upravený rozpočet	Uvolněno
Investice	183 880	183 880	56 071
<b>Celkem</b>	<b>183 880</b>	<b>183 880</b>	<b>56 071</b>

<sup>1)</sup> Bez financování silnic II. a III. třídy

**Tabulka č. 44 - Přehled rozpočtových úprav v roce 2020 - SÚS Pardubického kraje<sup>1)</sup>**

v tis. Kč

	Schválený rozpočet	Upravený rozpočet	Uvolněno
Investice	183 490	195 018	158 137
<b>Celkem</b>	<b>183 490</b>	<b>195 018</b>	<b>158 137</b>

<sup>1)</sup> Bez financování silnic II. a III. třídy

**Tabulka č. 45 - Přehled rozpočtových úprav v roce 2020 - Kraj Vysočina**

v tis. Kč

	Schválený rozpočet	Upravený rozpočet	Uvolněno
Investice	41 361	42 103	8 425
<b>Celkem</b>	<b>41 361</b>	<b>42 103</b>	<b>8 425</b>

## 4.7 Poskytování příspěvků SFDI

Ve schváleném rozpočtu SFDI pro rok 2020 byla pro příspěvky (§ 2, odst. 1, písm. a), e), f), m) a p) Zákona) vyčleněna částka 1 100 mil. Kč, z toho na příspěvky ke zvýšení bezpečnosti dopravy a jejího zpřístupňování osobám s omezenou schopností pohybu a orientace částka 460 mil. Kč, na příspěvky ke zvýšení bezpečnosti nebo plynulosti dopravy na silnicích II. a III. třídy částka 100 mil. Kč, na příspěvky na výstavbu nebo opravu cyklistických stezek nebo zřizování jízdních pruhů pro cyklisty částka 200 mil. Kč, pro financování výstavby, modernizace nebo oprav místních komunikací a veřejně přístupných účelových komunikací v místech křížení s nadřazenou dopravní infrastrukturou částka 300 mil. Kč a na financování vybavení letišť technickými nebo obdobnými prostředky sloužícími k ochraně civilního letectví před protiprávními činy vyčleněno celkem 40 mil. Kč. V roce 2020 byly financovány také projekty na průzkumné nebo projektové práce anebo studijní nebo expertní činnosti v oblasti výstavby, modernizace nebo oprav dopravní infrastruktury v rámci převodů nevyčerpaných finančních prostředků z let minulých.

Výše schválených finančních prostředků rozpočtu SFDI pro rok 2019 byla ještě na konci roku 2019 rozpočtovým opatřením snížena, a toto snížení mělo po provedení převodů akcí roku 2019 do roku 2020 dopad i do rozpočtu SFDI pro rok 2020 – alokace jednotlivých příspěvků byla snížena. Výbor SFDI na svém 161. jednání, které se uskutečnilo formou per rollam v dubnu roku 2020, schválil sloučení těchto finančních prostředků na financování opatření na zvyšování bezpečnosti a zpřístupňování dopravy ve výši 250 665 tis. Kč, příspěvků na financování výstavby cyklistických stezek ve výši 9 984 tis. Kč a financování výstavby, modernizace nebo oprav místních komunikací a veřejně přístupných účelových komunikací v místech křížení s nadřazenou dopravní infrastrukturou a účelové komunikace ve výši 311 826 tis. Kč (tato položka obsahovala navýšení o 33 334 tis. Kč schválené Výborem SFDI), do nově vytvořené globální položky – Příspěvky SFDI v celkové výši **572 475 tis. Kč**.

### **4.7.1 Příspěvky na průzkumné a projektové práce, studijní a expertní činnosti zaměřené na výstavbu, modernizaci a opravy silnic a dálnic, dopravně významných vnitrozemských vodních cest a staveb celostátních a regionálních drah**

V rozpočtu SFDI na rok 2020 nebyly vyčleněny prostředky na průzkumné a projektové práce, studijní a expertní činnosti zaměřené na výstavbu, modernizaci a opravy silnic a dálnic, dopravně významných vnitrozemských cest a staveb celostátních a regionálních drah. Z tohoto důvodu nebyla Výborem SFDI schválena pro rok 2020 pravidla pro poskytování těchto příspěvků.

Finanční prostředky v roce 2020 byly poskytovány na projekty, které byly schváleny v předchozích letech a schválené finanční prostředky určené na jejich financování nebyly vyčerpany v plné výši schválených příspěvků.

Schválený a převedený příspěvek nebyl u jednoho projektu, kterému byla udělena výjimka ředitele SFDI na převod nevyčerpaných finančních prostředků do roku 2020, vyčerpan v plné výši. Pro jeden projekt, kterému byla udělena výjimka ředitele SFDI na převod nedočerpaných



finančních prostředků do roku 2020, byly poskytnuté finanční prostředky v tomto roce vyčerpány.

**Tabulka č. 46 - Příspěvky na průzkumné a projektové práce, studijní a expertní činnosti zaměřené na výstavbu, modernizaci a opravy silnic a dálnic, dopravně významných vnitrozemských vodních cest a staveb celostátních a regionálních drah v roce 2020 - financované akce<sup>1)</sup>**

	Počet zesmluvněných akcí	Zesmluvněné příspěvky (v tis. Kč)	Uvolněno (v tis. Kč)
Převody nevyčerpaných prostředků z roku 2019	2	14 669	9 503
Schválené akce	0	0	0
<b>Celkem</b>	<b>2</b>	<b>14 669</b>	<b>9 503</b>

<sup>1)</sup> Nezahrnuje akce financované ŘSD ČR

Přehled všech příspěvků na projektové práce a expertní činnosti vč. převodů nevyčerpaných finančních prostředků a včetně akce financované na základě smlouvy uzavřené s příjemcem ŘSD ČR (sčítání dopravy) je uveden v příloze č. 9.

#### **4.7.2 Příspěvky pro financování opatření ke zvýšení bezpečnosti dopravy nebo plynulosti dopravy nebo opatření ke zpřístupňování dopravy osobám s omezenou schopností pohybu nebo orientace**

Na rok 2020 byla ve schváleném rozpočtu SFDI pro příspěvky pro financování opatření ke zvýšení bezpečnosti nebo plynulosti dopravy nebo opatření ke zpřístupňování dopravy osobám s omezenou schopností pohybu nebo orientace vyčleněna částka **460 mil. Kč**.

Po vyhodnocení celkem 325 (doručeno celkem 326 žádostí, 1 žadatel od své žádosti odstoupil před jednáním komise) zaslaných žádostí hodnotitelskou komisí došlo k vyřazení 88 žádostí, které neodpovídaly „Pravidlům pro financování opatření ke zvýšení bezpečnosti nebo plynulosti dopravy nebo opatření ke zpřístupňování dopravy osobám s omezenou schopností pohybu nebo orientace pro rok 2020“. Pro 168 akcí schválil Výbor SFDI na svém 161. zasedání formou per rollam v dubnu roku 2020 limitní příspěvek ve výši 566 124 tis. Kč, z toho pro 4 akce schválil ředitel SFDI nebo Výbor SFDI výjimku z Pravidel. Pro dalších 69 akcí schválil Výbor SFDI na svém 162. zasedání dne 29. 6. 2020 limitní příspěvek ve výši 207 305 tis. Kč. Dále Výbor SFDI samostatně schválil poskytnutí finančních prostředků obci Nová Ves na akci „II/608 Nové Ouholice – Nová Ves, rekonstrukce“ ve výši 9 489 tis. Kč.

Celkem tedy byl v roce 2020 schválen pro **238 akcí** limitní příspěvek ve výši **782 918 tis. Kč**. Tyto finanční prostředky byly částečně kryty z nově vzniklé globální položky na Příspěvky SFDI (viz výše) a dále na základě rozhodnutí Výboru SFDI byl do limitu pro schválení jednotlivých příspěvků započítán objem finančních prostředků ze střednědobého výhledu roku 2021.

Z této částky byly v roce 2020 s příjemci uzavřeny smlouvy o poskytnutí finančních prostředků na rok 2020 na celkovou částku 366 162 tis. Kč (138 akcí), přičemž dalších 95 akcí s limitním příspěvkem ve výši 365 128 tis. Kč by mělo být zasmulvněno v průběhu roku 2021 (příspěvky jsou v souladu s Pravidly poskytovány na dva roky), 5 akcí nebude zasmulvněno – příjemci se z objektivních důvodů vzdali schválených prostředků. Společně se smlouvami o převodu nevyčerpaných finančních prostředků na 96 akcí z roku 2019 ve výši 370 868 tis. Kč tak byly v roce 2020 zesmulvněny finanční prostředky ve výši **737 031 tis. Kč**. Z těchto zesmulvněných finančních prostředků bylo příjemcům uvolněno celkem 571 282 tis. Kč. Akce, u nichž nebyla uzavřena smlouva nebo zesmulvněný příspěvek nebyl v roce 2020 plně vyčerpan, bude možné nečerpané finanční prostředky převést do roku 2021.

V rámci přípravy žádostí o příspěvek pro rok 2021 bylo v roce 2020 provedeno 158 konzultací s potenciálními příjemci, částečně v sídle SFDI v Praze, vzhledem k pandemické situaci, zejména v závěru roku 2020, byla větší část konzultací provedena elektronickou formou.

**Tabulka č. 47 - Příspěvky pro financování opatření ke zvýšení bezpečnosti nebo plynulosti dopravy nebo opatření ke zpřístupňování dopravy osobám s omezenou schopností pohybu nebo orientace v roce 2020 – nové žádosti**

	Počet podaných žádostí (akcí)	Požadované příspěvky (v tis. Kč)	Počet schválených žádostí (akcí)	Schválená výše příspěvků (v tis. Kč)
Zvyšování bezpečnosti	326	1 167 811	237	773 429
Samostatně schválená žádost	1	9 489	1	9 489
<b>Celkem</b>	<b>327</b>	<b>1 177 300</b>	<b>238</b>	<b>782 918</b>

**Tabulka č. 48 - Příspěvky pro financování opatření ke zvýšení bezpečnosti nebo plynulosti dopravy nebo opatření ke zpřístupňování dopravy osobám s omezenou schopností pohybu nebo orientace v roce 2020 – financované akce**

	Počet zesmulvněných akcí	Zesmulvněné příspěvky (v tis. Kč)	Uvolněno (v tis. Kč)
Převody nevyčerpaných prostředků z roku 2019	96	370 868	294 208
Schválené akce	138	366 162	277 074
<b>Celkem</b>	<b>234</b>	<b>737 031</b>	<b>571 282</b>

Přehled všech příspěvků pro financování opatření ke zvýšení bezpečnosti nebo plynulosti dopravy nebo opatření ke zpřístupňování dopravy osobám s omezenou schopností pohybu nebo orientace je uveden v příloze č. 10.

#### 4.7.3 Příspěvky na zvyšování bezpečnosti a odstraňování nehodových lokalit na silnicích II. a III. třídy

Na rok 2020 byla v rozpočtu SFDI na zvyšování bezpečnosti a odstraňování nehodových lokalit na silnicích II. a III. třídy vyčleněna částka **100 mil. Kč**.

Po vyhodnocení celkem 49 zaslaných žádostí hodnotitelskou komisí došlo k vyřazení 18 žádostí, které neodpovídaly „Pravidlům pro financování opatření ke zvýšení bezpečnosti nebo plynulosti dopravy na silnicích II. a III. třídy pro rok 2020“. Pro 31 akcí schválil Výbor SFDI na svém 162. zasedání dne 29. 6. 2020 limitní příspěvek ve výši **94 554 tis. Kč**, z toho pro 2 akce schválil ředitel SFDI výjimku z Pravidel.

Z této částky byly v roce 2020 s příjemci uzavřeny smlouvy o poskytnutí finančních prostředků na rok 2020 na celkovou částku 54 572 tis. Kč (22 akcí), přičemž dalších 9 akcí s limitním příspěvkem ve výši 35 261 tis. Kč by mělo být zesmluvněno v průběhu roku 2021 (příspěvky jsou na základě Rozhodnutí o poskytnutí finančních prostředků na rok 2019 poskytovány na dva roky). Společně s jednou smlouvou o převodu nevyčerpaných finančních prostředků z roku 2019 ve výši 839 tis. Kč tak byly v roce 2020 zesmluvněny finanční prostředky ve výši **55 411 tis. Kč**. Z těchto zesmluvněných finančních prostředků bylo příjemcům uvolněno celkem 43 104 tis. Kč. Akce, u nichž nebyla uzavřena smlouva nebo zasmluvněný příspěvek nebyl v roce 2020 plně vyčerpan, bude možné nečerpané finanční prostředky převést do roku 2021.

**Tabulka č. 49 - Příspěvky na zvyšování bezpečnosti a odstraňování nehodových lokalit na silnicích II. a III. třídy v roce 2020 – nové akce**

	Počet podaných žádostí (akcí)	Požadované příspěvky (v tis. Kč)	Počet schválených žádostí (akcí)	Schválená výše příspěvků (v tis. Kč)
Zvyšování bezpečnosti	49	155 100	31	94 554

**Tabulka č. 50 - Příspěvky na zvyšování bezpečnosti a odstraňování nehodových lokalit na silnicích II. a III. třídy v roce 2020 – financované akce**

	Počet zesmluvněných akcí	Zesmluvněné příspěvky (v tis. Kč)	Uvolněno (v tis. Kč)
Převody nevyčerpaných prostředků z roku 2019	1	839	0
Schválené akce	22	54 572	43 104
<b>Celkem</b>	<b>23</b>	<b>55 411</b>	<b>43 104</b>

Přehled všech příspěvků na zvyšování bezpečnosti a odstraňování nehodových lokalit na silnicích II. a III. třídy je uveden v příloze č. 11.

#### **4.7.4 Příspěvky na výstavbu nebo opravu cyklistických stezek nebo zřizování jízdních pruhů pro cyklisty**

Na rok 2020 byla v rozpočtu SFDI pro příspěvky na výstavbu nebo opravu cyklistických stezek nebo zřizování jízdních pruhů pro cyklisty vyčleněna částka **200 mil. Kč**.

Po vyhodnocení celkem 75 zaslaných žádostí vyřadila hodnotitelská komise 11 žádostí, které neodpovídaly „Pravidlům pro financování výstavby nebo opravy cyklistických stezek nebo zřizování jízdních pruhů pro cyklisty pro rok 2020. Pro 35 akcí schválil Výbor SFDI na svém 161. zasedání dne 8. 4. 2020 limitní příspěvek ve výši **452 466 tis. Kč**. Pro 4 ze schválených akcí byla udělena výjimka z Pravidel z krácení uznatelných nákladů na realizaci lávek/mostů dle normativu pro cyklostezky.

Výbor SFDI na svém 162. zasedání dne 29. 6. 2020 dále schválil poskytnutí příspěvku v limitní výši **256 624 tis. Kč** na dalších 29 akcí, které byly vyřazeny z důvodů chybějících finančních prostředků v rozpočtu SFDI. Pro 3 z dodatečně schválených 29 akcí byla také udělena výjimka z Pravidel z krácení uznatelných nákladů na realizaci lávek/mostů dle normativu pro cyklostezky

Výbor SFDI přijal v rámci příspěvků na cyklostezky dvě rozpočtová opatření. Na svém 163. zasedání dne 4. 9. 2020 rozhodl na základě žádosti příjemce „Město Třebachovice pod Orebem“, navýšit příjemci příspěvek o 300 tis. Kč na celkovou částku 17 942 tis. Kč. A dále na svém 164. zasedání dne 27. 10. 2020 rozhodl, na základě žádosti příjemce „Sdružení obcí Hornolidečska“, navýšit příjemci příspěvek o 727 tis. Kč na celkovou částku 59 998 tis. Kč.

Celkem tedy bylo v roce 2020 schváleno 64 akcí s limitním příspěvkem v celkové výši **710 117 tis. Kč** (vč. všech výše uvedených Výborem SFDI dodatečných schválení a rozpočtových opatření).

Tyto finanční prostředky byly částečně kryty z nově vzniklé globální položky na Příspěvky SFDI (viz výše) a dále na základě rozhodnutí Výboru SFDI byl do limitu pro schválení jednotlivých příspěvků započítán objem finančních prostředků ze střednědobého výhledu roku 2021.

Z této částky bylo v roce 2020 s 22 příjemci uzavřeno 23 Smluv o poskytnutí finančních prostředků na rok 2020, a to na celkovou částku 180 034 tis. Kč. Tři ze schválených akcí nebudou zesmluvněny – příjemci se z objektivních důvodů vzdali schválených prostředků v limitní výši 18 489 tis. Kč. Tudiž dalších 42 nezahájených akcí a 6 akcí, které v roce 2020 nebyly zesmluvněny na celou výši schváleného příspěvku, a to v celkové výši limitního příspěvku 532 050 tis. Kč by mělo být zesmluvněno v průběhu roku 2021 (příspěvky jsou poskytovány na dva roky).

Společně se smlouvami o převodu nevyčerpaných finančních prostředků na 22 akcí z roku 2019 ve výši 294 965 tis. Kč tak byly v roce 2020 zesmluvněny finanční prostředky ve výši **474 999 tis. Kč** (pro 45 akcí). Z těchto zesmluvněných finančních prostředků bylo příjemcům uvolněno celkem 401 078 tis. Kč. Pro akce, u nichž nebyla uzavřena Smlouva nebo zesmluvněný příspěvek nebyl v roce 2020 plně vyčerpan, bude možné nečerpané finanční prostředky převést do roku 2021.

V rámci přípravy žádostí o příspěvek pro rok 2021 bylo v roce 2020 realizováno 8 konzultací s potenciálními příjemci v sídle SFDI v Praze a dalších 56 konzultací bylo realizováno formou elektronické konzultace, tedy celkem proběhlo 64 konzultací.

**Tabulka č. 51 – Příspěvky na výstavbu nebo opravu cyklistických stezek nebo zřízení jízdních pruhů pro cyklisty v roce 2020 – nové žádosti**

	Počet podaných žádostí (akcí)	Požadované příspěvky (v tis. Kč)	Počet schválených žádostí (akcí)	Schválená výše příspěvků (v tis. Kč)
cyklostezky	75	832 943	64	710 117

**Tabulka č. 52 – Příspěvky na výstavbu nebo opravu cyklistických stezek nebo zřízení jízdních pruhů pro cyklisty v roce 2020 – financované akce**

	Počet zesmluvněných akcí	Zesmluvněné příspěvky (v tis. Kč)	Uvolněno (v tis. Kč)
Převody nevyčerpaných prostředků z roku 2019	22	294 966	268 608
Schválené akce 2020	23	180 034	132 470
<b>Celkem</b>	<b>45</b>	<b>474 999</b>	<b>401 078</b>

Přehled všech příspěvků na výstavbu nebo opravu cyklistických stezek nebo zřízení jízdních pruhů pro cyklisty je uveden v příloze č. 12.

#### **4.7.5 Příspěvky pro financování výstavby, modernizace nebo oprav místních komunikací a veřejně přístupných účelových komunikací v místech křížení s nadřazenou dopravní infrastrukturou**

Pro rok 2020 byla v rozpočtu SFDI vyčleněna pro příspěvky pro financování výstavby, modernizace nebo oprav místních komunikací a veřejně přístupných účelových komunikací v místech křížení s nadřazenou dopravní infrastrukturou částka **300 mil. Kč**.

Po vyhodnocení celkem 9 zaslaných žádostí hodnotitelskou komisí došlo k vyřazení 1 žádosti, která neodpovídala „Pravidlům pro financování výstavby, modernizace nebo oprav místních komunikací a veřejně přístupných účelových komunikací v místech křížení s nadřazenou dopravní infrastrukturou pro rok 2020“. Pro 8 akcí Výbor SFDI na svém 161. zasedání formou per rollam v dubnu roku 2020 schválil limitní příspěvek ve výši **513 885 tis. Kč**.

Tyto finanční prostředky byly částečně kryty z nově vzniklé globální položky na Příspěvky SFDI (viz výše) a dále na základě rozhodnutí Výboru SFDI byl do limitu pro schválení jednotlivých příspěvků započítán objem finančních prostředků ze střednědobého výhledu roku 2021.

Z celkové částky limitních příspěvků byly v roce 2020 s příjemci uzavřeny smlouvy o poskytnutí finančních prostředků na rok 2020 na celkovou částku 60 757 tis. Kč (4 akce), přičemž další 5 akcí (včetně 1 akce, na kterou byla uzavřena smlouva s částečným čerpáním v roce 2020) s limitním příspěvkem ve výši 421 619 tis. Kč by mělo být zesmluvněno v průběhu roku 2021 (příspěvky jsou v souladu s Pravidly poskytovány na dva roky). Společně se smlouvami o převodu nevyčerpaných finančních prostředků na 13 akcí z roku 2019 ve výši 289 394 tis. Kč tak byly v roce 2020 zesmluvněny finanční prostředky ve výši **350 151 tis. Kč**. Z těchto zesmluvněných finančních prostředků bylo příjemcům uvolněno celkem 249 743 tis. Kč. Akce, u nichž nebyla uzavřena smlouva nebo zesmluvněný příspěvek nebyl v roce 2020 plně vyčerpan, bude možné nevyčerpané finanční prostředky převést do roku 2021.

**Tabulka č. 53 - Příspěvky pro financování výstavby, modernizace nebo oprav místních komunikací a veřejně přístupných účelových komunikací v místech křížení s nadřazenou dopravní infrastrukturou v roce 2020 – nové žádosti**

	Počet podaných žádostí (akcí)	Požadované příspěvky (v tis. Kč)	Počet schválených žádostí (akcí)	Schválená výše příspěvků (v tis. Kč)
Křížení komunikací	9	531 265	8	513 885

**Tabulka č. 54 - Příspěvky pro financování výstavby, modernizace nebo oprav místních komunikací a veřejně přístupných účelových komunikací v místech křížení s nadřazenou dopravní infrastrukturou v roce 2020 – financované akce <sup>1)</sup>**

	Počet zesmluvněných akcí	Zesmluvněné příspěvky (v tis. Kč)	Uvolněno (v tis. Kč)
Schválené akce	4	60 757	52 918
Převody nevyčerpaných prostředků z roku 2019	13	289 394	196 825
<b>Celkem</b>	<b>17</b>	<b>350 151</b>	<b>249 743</b>

1) Nezahrnuje akce financované ŘSD ČR

Přehled všech příspěvků na výstavbu nebo opravy místních komunikací v místech křížení s nadřazenou infrastrukturou včetně dvou akcí financovaných na základě smlouvy uzavřené s příjemcem ŘSD ČR (nadjezdy D1) je uveden v příloze č. 13.

#### **4.7.6 Příspěvky související s vybavením letišť technickými nebo obdobnými prostředky sloužícími k ochraně civilního letectví před protiprávními činy**

Pro rok 2020 bylo v rozpočtu SFDI vyčleněno na příspěvky pro financování vybavení letišť technickými nebo obdobnými prostředky sloužícími k ochraně civilního letectví před protiprávními činy celkem **40 mil. Kč**.

Příspěvky na „financování vybavení letišť technickými nebo obdobnými prostředky sloužícími k ochraně civilního letectví před protiprávními činy“ z rozpočtu SFDI pro rok 2020 jsou poskytovány na základě „Pravidel“, která schválil Výbor SFDI na svém 160. zasedání dne 14. 2. 2020.

Termín pro předkládání žádostí o příspěvek byl stanoven do 1. června 2020.

Pro rok 2020 bylo na SFDI předloženo celkem 6 žádostí s celkovými náklady 26 441 tis. Kč, s výší požadovaného příspěvku 22 347 tis. Kč. Výbor SFDI na svém 163. zasedání dne 4. 9. 2020 usnesením č. 1186 schválil poskytnutí finančního příspěvku na 5 akcí v limitní výši 21 667 tis. Kč. Nad rámec výše uvedených příspěvků schválil Výbor SFDI Rozpočtové opatření pro příjemce Letiště Praha, a.s. v limitní výši 123 613 tis. Kč.

V roce 2020 byly s příjemci uzavřeny Smlouvy o poskytnutí finančních prostředků na rok 2020 na celkovou částku **165 100 tis. Kč** pro 11 akcí, z toho pro 9 akcí, které byly převedeny z roku 2019, z nichž 1 akce byla převedena na výjimku do třetího roku a pro 2 akce schválené v roce 2020, z nichž byla jedna akce schválena Rozpočtovým opatřením. Další 4 akce s limitním příspěvkem ve výši 21 374 tis. Kč by měly být zesmluvněny v roce 2021 (příspěvky jsou na základě Rozhodnutí o poskytnutí finančních prostředků na rok 2020 poskytovány na dva roky). V souhrnu, tj. pro smlouvy uzavřené v roce 2020 (pro 2 akce) ve výši 123 497 tis. Kč a se smlouvami o převodu nevyčerpaných finančních prostředků do roku 2020 (pro 9 akcí) ve výši 41 603 tis. Kč tak byly v roce 2020 zesmluvněny finanční prostředky ve výši 165 100 tis. Kč. Z těchto zesmluvněných finančních prostředků bylo příjemcům uvolněno celkem 165 100 tis. Kč.

Pro akce, u nichž nebyla uzavřena Smlouva v roce 2020, bude možné nevyčerpané finanční prostředky převést do roku 2021.

**Tabulka č. 55 - Příspěvky související s vybavením letišť technickými nebo obdobnými prostředky sloužícími k ochraně civilního letectví před protiprávními činy roce 2020**

	Počet podaných žádostí (akcí)	Požadované příspěvky (v tis. Kč)	Počet schválených žádostí (akcí)	Schválená výše příspěvků (v tis. Kč)
Vybavení letišť	6	22 347	5	21 666

**Tabulka č. 56 - Příspěvky související s vybavením letišť technickými nebo obdobnými prostředky sloužícími k ochraně civilního letectví před protiprávními činy roce 2020**

	Počet zesmluvněných akcí	Zesmluvněné příspěvky (v tis. Kč)	Uvolněno (v tis. Kč)
Schválené akce 2020 (včetně Rozpočtového opatření pro Letiště Praha, a.s.)	2	123 497	123 497

	Počet zesmluvněných akcí	Zesmluvněné příspěvky (v tis. Kč)	Uvolněno (v tis. Kč)
Převody nevyčerpaných fin. prostředků z roku 2019	9	41 603	41 603
<b>Celkem</b>	<b>11</b>	<b>165 100</b>	<b>165 100</b>

Přehled všech příspěvků na vybavení letišť technickými nebo obdobnými prostředky sloužícími k ochraně civilního letectví před protiprávními činy je uveden v příloze č. 13.



## **5. Kontrolní činnost SFDI**

SFDI ve shodě s ustanovením § 5 odst. 2 zákona č. 104/2000 Sb., je oprávněn kontrolovat u příjemců finančních prostředků z rozpočtu SFDI jejich užití podle smluv, na základě kterých se poskytují. Odbor kontroly SFDI zajišťuje provádění veřejnosprávních kontrol a provádění supervize stavebních prací.

### **5.1 Veřejnosprávní kontrola**

Vztahy mezi kontrolní skupinou a kontrolovanou osobou a postupy při provádění veřejnosprávních kontrol jsou stanoveny zákonem č. 255/2012 Sb., o kontrole (kontrolní řád), dále pak Kontrolním řádem SFDI a postupy, které jsou upraveny Manuálem pracovních postupů SFDI kapitolou G „Kontrola na místě“ pro OPD v aktuální verzi.

Obdobným způsobem jsou nastaveny postupy pro provádění veřejnosprávních kontrol u projektů financovaných v rámci nástroje CEF, které jsou uvedeny v Manuálu pracovních postupů pro oblast implementace Nástroje pro propojení Evropy (CEF).

Při provádění veřejnosprávních kontrol je SFDI povinen se řídit ustanoveními zákona č. 320/2001 Sb., o finanční kontrole ve veřejné správě a o změně některých zákonů, ve znění pozdějších předpisů a prováděcích předpisů k tomuto zákonu.

#### **5.1.1 Zhodnocení plnění plánu kontrolní činnosti**

Při sestavování plánu kontrolní činnosti veřejnosprávních kontrol na rok 2020 byl kladen důraz na to, aby předměty a cíle kontrol byly v souladu s kompetencemi v oblasti výkonu kontrolní činnosti ve smyslu vyhlášky č. 416/2004 Sb., kterou se provádí zákon č. 320/2001 Sb., o finanční kontrole ve veřejné správě v platném znění a dále pak, aby ověřování operací na místě u kontrolovaných projektů OPD splňovalo požadavky podle čl. 125 odst. 5b) Obecného nařízení (ES) č. 1303/2013 kladené na Zprostředkující subjekt OPD (ZS OPD), a to v rozsahu platné „Dohody o delegování některých pravomocí a činností Řídícího orgánu OP Doprava na Zprostředkující subjekt OP Doprava“, tj. včetně ověřování správnosti zadávání případných dodatečných prací. Ostatní kontrola zadávacích řízení u projektů financovaných z OPD zůstává v gesci Řídícího orgánu OPD (ŘO OPD). Plán veřejnosprávních kontrol na rok 2020 byl schválen Výborem SFDI na jeho 160. zasedání dne 14. února 2020 usnesením č. 1292.

Plán veřejnosprávních kontrol (dále jen PVK), sestavený jako indikativní dokument, obsahoval v roce 2020 celkem 30 kontrolních akcí, z toho:

- 12 veřejnosprávních kontrol na projektech OPD (v závislosti na stavu realizace projektů v jednotlivých výzvách),
- 1 veřejnosprávní kontrolu projektu z nástroje CEF,
- 17 veřejnosprávních kontrol na projektech financovaných z národních zdrojů rozpočtu SFDI:
  - 2x opravy silnic II. a III. tříd,
  - 2x výstavba, modernizace a opravy regionálních drah,
  - 11x poskytnuté příspěvky,
  - 2x další akce financované pouze z národních prostředků.

V polovině roku 2020, v souladu s postupy stanovenými v Manuálu pracovních postupů SFDI, bylo provedeno posouzení plnění ročního plánu veřejnosprávních kontrol v oblasti projektů OPD s konstatováním, že v oblasti projektů OPD nedošlo k výraznému neplnění ročního plánu veřejnosprávních kontrol, a není tudíž třeba provést jeho aktualizaci.

V roce 2020 bylo ukončeno (vypořádáním námitek nebo marným uplynutím lhůty pro podání námitek) 28 plánovaných veřejnosprávních kontrol. Postupně docházelo k ukončování 8 veřejnosprávních kontrol, které byly zahájeny v roce 2019. Z PVK 2020 bylo celkem provedeno a ukončeno 19 veřejnosprávních kontrol. Dále byla v roce 2020 provedena a ukončena jedna mimořádná veřejnosprávní kontrola.

V roce 2020 bylo rovněž zahájeno všech dalších 11 veřejnosprávních kontrol vyplývajících z PVK 2020, které však ke konci roku 2020 nebyly ukončeny. Ukončení zbývajících veřejnosprávních kontrol se předpokládá podle rozsahu v průběhu února až dubna 2021, přičemž u tří z nich byly již kontrolovaným osobám v průběhu ledna 2021 doručeny protokoly o kontrole.

Ukončena rovněž nebyla jedna mimořádná veřejnosprávní kontrola, u níž aktuálně probíhá vypořádání námitek kontrolované osoby ke zjištěním uvedeným v protokolu o kontrole, a v jednom případě úkony předcházející kontrole, přičemž obojí se předpokládá ukončit v průběhu února 2021.

Přehled uskutečněných kontrol uvedený v následující tabulce poskytuje přehlednou informaci o stavu jednotlivých kontrol k 31. 12. 2020 včetně kontrolovaného objemu a informace, zda v rámci kontroly bylo zjištěno podezření na nesrovnalost, zda byla využita výzva k vrácení finančních prostředků, případně zda bylo zjištěno podezření na porušení rozpočtové kázně. Na [www.sfdi.cz](http://www.sfdi.cz) jsou průběžně zveřejňovány anotace z ukončených veřejnosprávních kontrol, tyto anotace obsahují stručné shrnutí informací o provedené kontrole včetně popisu případných zjištění.

#### **Tabulka č. 57 - Přehled uskutečněných veřejnosprávních kontrol v roce 2020**

##### ***1) kontroly projektů spolufinancovaných z prostředků Operačního programu Doprava***

Číslo kontroly	Datum ukončení kontroly	Název	Objem kontrol. výdajů (v tis. Kč)	Podezření na nesrovnalost / výzva k vrácení prostředků (A/N)
- ukončená kontrola z Plánu veřejnosprávních kontrol 2019				
B3/2019/D	28. 4. 2020	D1 SSÚD Mirošovice (součást D1 Modernizace - úsek 02, EXIT 21 Mirošovice - EXIT 29 Hvězdovice)	136 542	A
- ukončené kontroly z Plánu veřejnosprávních kontrol 2020				
B1/2020/D	8. 6. 2020	Systém pro plošné kontinuální monitorování dynamiky dopravních proudů na strategické síti komunikací ČR	306 527	N
B3/2020/D	9. 6. 2020	GSM-R České Velenice – České Budějovice – Horní Dvořiště	270 572	N
B2/2020/D	10. 6. 2020	D1 Modernizace - úsek 16, EXIT 119 Velký Beranov - EXIT 134 Měřín	515 271	N
B4/2020/D	27. 7. 2020	Modernizace a elektrizace trati Hrušovany u Brna – Židlochovice	582 327	N
Ov1/2020/D	12. 8. 2020	Rekonstrukce tramvajové trati včetně výstavby nových tramvajových mostů na ul. Výškovická, Ostrava	52 663	N

Číslo kontroly	Datum ukončení kontroly	Název	Objem kontrol. výdajů (v tis. Kč)	Podezření na nesrovnalost / výzva k vrácení prostředků (A/N)
P4/2020/D	1. 9. 2020	Rozvoj ITS v Liberci - zavedení silniční meteorologie	9 426	N
P1/2020/D	1. 12. 2020	Dálnice D6 Řevničov, obchvat	676 787	A
P2/2020/D	9. 12. 2020	Modernizace ŽST Karlovy Vary - staniční část ( <i>součástí projektu Modernizace ŽST Karlovy Vary</i> )	464 330	N
B5/2020/D	28. 12. 2020	Modernizace a elektrizace trati Šakvice – Hustopeče u Brna	781 688	N

Celkem objem kontrolovaných výdajů v roce 2020 (v tis. Kč)	Ředitelství silnic a dálnic ČR v Kč	1 635 127
	Správa železnic, s. o., v Kč	2 098 917
	ostatní příjemci v Kč	62 089
	<b>Celkem v Kč</b>	<b>3 796 133</b>

- k 31. 12. 2020 neukončené kontroly z Plánu veřejnosprávních kontrol 2020		
P6/2020/D	zahájena 27. 7. 2020	Rekonstrukce žst. Řetenice
P7/2020/D	zahájena 7. 8. 2020	D1 modernizace - úsek 07, EXIT 56 Soutice – EXIT 66 Loket
- k 31. 12. 2020 neukončená mimořádná kontrola		
spis č. 7455	úkony zahájeny 2. 12. 2020	Silnice I/21 Trstěnice - Drmoul ( <i>úkony předcházející kontrole</i> )

**2) kontroly projektů spolufinancovaných v rámci Nástroje pro propojení Evropy - Connecting Europe Facility (CEF)**

Číslo kontroly	Datum ukončení kontroly	Název	Objem kontrol. výdajů (v tis. Kč)	Výzva k vrácení prostředků (A/N)
- ukončená kontrola z Plánu veřejnosprávních kontrol 2020				
P3/2020/D	5. 10. 2020	Rekonstrukce Negrelliho viaduktu	640 887	N
Celkem objem kontrolovaných výdajů v roce 2020 (v tis. Kč)			<b>Celkem v Kč</b>	<b>640 887</b>

**3) kontrola akcí při financování silnic II. a III. třídy ve vlastnictví krajů**

Číslo kontroly	Datum ukončení kontroly	Název	Objem kontrol. výdajů (v tis. Kč)	Výzva k vrácení prostředků (A/N)
- ukončená kontrola z Plánu veřejnosprávních kontrol 2019				
P3/2019/N	17. 4. 2020	Financování silnic II. a III. třídy - SÚS Pardubického kraje	284 973	A
- ukončená kontrola z Plánu veřejnosprávních kontrol 2020				
Ov1/2020/N	28. 12. 2020	Financování silnic II. a III. třídy - SS Moravskoslezského kraje	120 627	N
Celkem objem kontrolovaných výdajů v roce 2020 (v tis. Kč)			<b>Celkem v Kč</b>	<b>405 600</b>

- k 31. 12. 2020 neukončená kontrola z Plánu veřejnosprávních kontrol 2020		
P1/2020/N	zahájena 21. 5. 2020	Financování silnic II. a III. třídy - KSÚS Středočeského kraje

#### 4) kontrola akcí při financování opravy, údržby nebo provozování regionální dráhy

Číslo kontroly	Datum ukončení kontroly	Název	Objem kontrol. výdajů (v tis. Kč)	Výzva k vrácení prostředků (A/N)
- ukončená kontrola z Plánu veřejnosprávních kontrol 2019				
Ov1/2019/N	9. 10. 2020	SŽDC celostátní a regionální dráhy - opravy a údržba	26 960 943	A
- ukončená kontrola z Plánu veřejnosprávních kontrol 2020				
Ov2/2020/N	28. 12. 2020	Rekonstrukce přejezdu v km 19,649 trati Šumperk – Sobotín	2 500	A
Celkem objem kontrolovaných výdajů v roce 2020 (v tis. Kč)			<b>Celkem v Kč</b>	<b>26 963 443</b>

- k 31. 12. 2020 neukončená kontrola z Plánu veřejnosprávních kontrol 2020		
B1/2020/N	zahájena 11. 5. 2020	Opravy a údržba regionálních drah Jindřichův Hradec-Nová Bystřice a Jindřichův Hradec-Obrataň, Radiová a datová komunikační síť JHMD

Veřejnosprávní kontrola na akce financované v rámci ev. č. ISPROFOND 5003110001 s názvem „SŽDC celostátní a regionální dráhy – opravy a údržba“ byla prováděna společně s kontrolou akcí financovaných v rámci ev. č. ISPROFOND 5003220001 s názvem „Jmenovité neinvestiční akce“ související se zajištěním provozuschopnosti železniční dopravní cesty – viz bod 6 tohoto Přehledu.

#### 5) kontroly projektů financovaných formou příspěvku

Číslo kontroly	Datum ukončení kontroly	Název	Objem kontrol. výdajů (v tis. Kč)	Výzva k vrácení prostředků (A/N)
- ukončené kontroly z Plánu veřejnosprávních kontrol 2019				
P4/2019/P	2. 1. 2020	Zvýšení bezpečnosti chodců podél silnice II/112 v úseku Domašinské brány k budově Diakonie ve Vlašimi	9 188	N
P5/2019/P	21. 1. 2020	II/611 Mochov, od kř. S II/245 do kř. S III/2724 - PD, ověření nové technologie	28 134	N
B3/2019/P	9. 4. 2020	Stezka pro cyklisty – k.ú. Starý Mateřov	1 436	A
P6/2019/P	9. 4. 2020	Oprava mostu Josefa Straky přes Labe	50 026	A
- ukončené kontroly z Plánu veřejnosprávních kontrol 2020				
P1/2020/P	5. 5. 2020	Stezka pro chodce a cyklisty podél silnice II/606 v městské části Cheb - Dolní Dvory - I. etapa	1 467	N
B2/2020/P	12. 8. 2020	Cyklostezka Hodonín - Ratíškovice	21 686	N
B1/2020/P	30. 9. 2020	Modernizace místa křížení - mosty přes tratě SŽDC v Přerově v ul. Dluhonská	78 144	N
B3/2020/P	3. 11. 2020	Cyklostezka Starovice - Hustopeče	6 229	N
P3/2020/P	20. 11. 2020	Kamenický Šenov – chodník II. etapa	7 151	N
P4/2020/P	20. 11. 2020	Metodika sledování mostních konstrukcí při průjezdu nadměrných nákladů	1 850	N

Číslo kontroly	Datum ukončení kontroly	Název	Objem kontrol. výdajů (v tis. Kč)	Výzva k vrácení prostředků (A/N)
- ukončené mimořádné kontroly				
spis č. 7101	záznam doručen 7. 8. 2020	Lávka pro pěší a cyklisty v Lužci nad Vltavou (úkony předcházející kontrole)	na tyto úkony navazuje mimořádná kontrola	
P2/2020/N	3. 12. 2020	Rozšíření a rekonstrukce kamerového systému, výstavba vstupních bran a oddělení prostor neveřejné části letiště Příbram	1 791	A
Celkem objem zkontrolovaných výdajů v roce 2020 (v tis. Kč)			<b>Celkem v Kč</b>	<b>207 102</b>

- k 31. 12. 2020 neukončené kontroly z Plánu veřejnosprávních kontrol 2020		
B4/2020/P	zahájena 4. 9. 2020	Bezbariérové chodníky Hluk I. a II. etapa
P6/2020/P	zahájena 9. 9. 2020	Přístav Děčín - Rozbělesy, Oprava vodovodu, oprava komunikace
Ov1/2020/P	zahájena 26. 10. 2020	Chodníky ve Valašské Bystřici – část 2: Centrum – Leskovec
P8/2020/P	zahájena 13. 11. 2020	Pořízení RTG a mobilní technologie zastřežení pro Letiště Praha/Ruzyně
P7/2020/P	zahájena 18. 11. 2020	Řevničov - rekonstrukce pěší komunikace podél silnice I. třídy
- k 31. 12. 2020 neukončená mimořádná kontrola		
P5/2020/P	zahájena 10. 8. 2020	Lávka pro pěší a cyklisty v Lužci nad Vltavou

**6) kontroly projektů financovaných z národních zdrojů rozpočtu SFDI mimo výše uvedených okruhů**

Číslo kontroly	Datum ukončení kontroly	Název	Objem kontrol. výdajů (v tis. Kč)	Výzva k vrácení prostředků (A/N)
- ukončené kontroly z Plánu veřejnosprávních kontrol 2019				
P2/2019/N	1. 2. 2020	I/20 Plzeň most gen. Pattona ev. č. 20-036.1, 2	188 437	N
Ov1/2019/N	9. 10. 2020	Zajištění provozuschopnosti železniční dopravní cesty – jmenovitě neinvestiční akce související se zajištěním železniční dopravní cesty	817 229	A
- ukončená kontrola z Plánu veřejnosprávních kontrol 2020				
P5/2020/D	21. 9. 2020	Silnice I/3 Benešov, křižovatka U Topolu	48 057	N
Celkem objem zkontrolovaných výdajů v roce 2020 (v tis. Kč)			<b>Celkem v Kč</b>	<b>1 053 723</b>

- k 31. 12. 2020 neukončené kontroly z Plánu veřejnosprávních kontrol 2020				
P3/2020/N	zahájena 18. 8. 2020	Neinvestiční prostředky ŘVC na správu infrastruktury vodních cest		
P2/2020/N	zahájena 19. 8. 2020	ŘSD opravy a údržba - silnice I. třídy		

Zjištění z kontrol byla řešena výzvou k vrácení neoprávněně užitých finančních prostředků v souladu s § 3 odst. 5 zákona č. 104/2000 Sb., o Státním fondu dopravní infrastruktury.

Jestliže příjemce na základě výzvy finanční prostředky vrátí, nejedná se o porušení rozpočtové kázně podle zákona č. 218/2000 Sb., o rozpočtových pravidlech, ve znění pozdějších předpisů.

V případě že prostředky příjemce na základě výzvy nevrátí, je předán podnět na prošetření možného porušení rozpočtové kázně na orgány finanční správy.

V roce 2020 byla na základě výsledků veřejnosprávních kontrol č. B3/2019/D a P1/2020/D provedena zjištění s finančním dopadem ve výši 0,485 mil. Kč a 97,675 mil. Kč na výdajích spolufinancovaných z OPD a na základě těchto zjištění byla na ŘO OPD nahlášena podezření na nesrovnalost. Na základě výsledků 6 veřejnosprávních kontrol (č. P3/2019/N, P6/2019/P, B3/2019/P, Ov1/2019/N, P2/2020/P a Ov2/2020/N), provedených na projektech financovaných z národních prostředků, byla provedena zjištění s finančním dopadem v celkové výši 15,521 mil. Kč. Příjemcům jsou průběžně zasílány výzvy k vrácení finančních prostředků a v průběhu roku 2020 z toho byly na SFDI vráceny finanční prostředky prozatím ve výši 2,153 mil. Kč. U zbývajících finančních prostředků jsou sestavovány výzvy k vrácení finančních prostředků (případně je připravován pokyn ŘO OPD k takovému kroku), nebo již běží příjemci lhůta pro vrácení finančních prostředků u výzvy doručené v roce 2021.

Celkem bylo v roce 2020, na základě zjištění z veřejnosprávních kontrol SFDI z roku 2020 i let předchozích, zasláno na příjemce 5 výzev k vrácení finančních prostředků v celkové výši 32,213 mil. Kč (resp. v jednom případě prodloužena lhůta dřívější výzvy) a všechny tyto finanční prostředky příjemci v roce 2020 vrátili SFDI.

Celkem bylo v roce 2020 na základě zjištění z veřejnosprávních a administrativních kontrol SFDI a z kontrol jiných kontrolních orgánů mimo SFDI (ŘO OPD, Ministerstvo financí – Auditní orgán) příjemcům zaslány výzvy k vrácení finančních prostředků v celkové výši 89,684 mil. Kč. Celkem byly v roce 2020 na základě výzev k vrácení finančních prostředků vráceny od příjemců na SFDI finanční prostředky ve výši 47,522 mil. Kč. Jedná se o finanční prostředky identifikované jako zjištění z kontrol i z předchozích let.

### **5.1.2 Poznatky vyplývající z kontrolní činnosti**

Při kontrolách prováděných v roce 2020, stejně jako v předchozím roce, se stále objevovala pochybení v souvislosti s nedodržením podmínek zákona č. 134/2016 Sb., o zadávání veřejných zakázek (dále ZZVZ), ve znění pozdějších předpisů, zejména nedodržení lhůty pro oznámení změny závazku, případně způsob vyplnění formulářů. Naopak v jednotkách případů byla odhalena následující zjištění, například nesprávné určení předmětu plnění a v důsledku toho nesprávný postup zadání. V jednom případě bylo zjištěno pozdní zveřejnění objednávek materiálu v Registru smluv, které bylo v rámci kontroly zhojeno uzavřením Dohod o narovnání. Odhaleno bylo rovněž porušení zásad 3E, kdy příjemce v rámci změny závazku požadoval dodání zařízení vyšší kvality i ceny, aniž by potřebu tohoto zařízení a způsob jejich výběru řádně zdůvodnil. A v jiném případě se příjemce v rámci změny závazku dostatečně odborně nezabýval individuální kalkulací nové položky jako celku. Dále nebyl u některých kontrolovaných projektů řádně vykazován vyzískaný materiál, poskytovatel nebyl požádán o souhlas se změnami projektu, případně nebyly dodrženy lhůty pro předložení Závěrečného vyhodnocení akce. Výjimečně byly odhaleny položky, které by bylo možné charakterizovat jako nedodržení účelu dotace, či byl u konkrétních položek zjištěn rozdíl mezi skutečně realizovaným stavem a stavem fakturovaným.

Žádné skutečnosti, které by nasvědčovaly spáchání trestního činu při hospodaření s finančními prostředky a majetkem, zjištěny nebyly.

### 5.1.3 Kontroly provedené externími kontrolními orgány

**V hodnoceném roce 2020 byla na SFDI zahájena 1 plánovaná kontrola Nejvyššího kontrolního úřadu (NKÚ):**

Kontrola NKÚ č. 20/11 „Výstavba a údržba cyklistické infrastruktury“ byla zahájena na SFDI dne 20. 5. 2020. Dalšími kontrolovanými subjekty jsou Ministerstvo dopravy (MD), Ministerstvo pro místní rozvoj, Centrum regionálního rozvoje. Kontrola nebyla k 31. 12. 2020 ukončena.

Dále byla v roce 2020 zahájena kontrola NKÚ č. 20/14 „Podpora využívání veřejné hromadné dopravy ve městech v elektrické trakci z operačního programu Doprava 2014 – 2020“, u které SFDI není kontrolovanou osobou, nicméně SFDI poskytoval součinnost MD. Kontrola nebyla k 31. 12. 2020 ukončena.

**V roce 2020 probíhalo ukončování 2 kontrol NKÚ:**

Kontrola NKÚ č. 19/10 „Opravy a údržba silničních mostů“ byla zahájena na SFDI dne 14. 5. 2019. Dalšími kontrolovanými subjekty byly Ministerstvo dopravy (MD), Ředitelství silnic a dálnic (ŘSD), Ministerstvo pro místní rozvoj, Centrum regionálního rozvoje. Dne 12. 3. 2020 došlo k předání Kontrolního protokolu řediteli SFDI, čímž došlo k ukončení kontroly. Nebyly zjištěny nedostatky v gesce SFDI. Dne 17. 8. 2020 byla zveřejněna Tisková zpráva a Kontrolní závěr na stránkách NKÚ.

Kontrola NKÚ č. 18/21 „Výstavba a modernizace silnic I. třídy“ byla na SFDI zahájena dne 26. 10. 2018, probíhala souběžně na MD a ŘSD. Dne 1. 4. 2019 byl předán řediteli SFDI Kontrolní protokol, bez zjištění. Dne 5. 4. 2019 odeslal SFDI formální námítky k textu protokolu. Dne 10. 4. 2019 obdržel SFDI Rozhodnutí o námitkách, všechny námítky byly přijaty. Kontrola byla ukončena doručením rozhodnutí o námitkách. Dne 18. 11. 2019 byl zveřejněn Kontrolní závěr, ve kterém bylo uvedeno, že expertní ceny v OTSKP dle NKÚ neodpovídají jednotkovým cenám z veřejných zakázek. SFDI se zjištěním nesouhlasí, navíc v roce 2021 proběhne rozsáhlá aktualizace OTSKP.

Dále v roce 2020 probíhalo ukončování kontroly NKÚ č. 19/16 „Rekonstrukce a revitalizace osobních nádraží“, u které SFDI není kontrolovanou osobou, nicméně SFDI poskytoval součinnost MD. Kontrola byla ukončena dne 5. 3. 2020 bez zjištění v souvislosti s činností SFDI.

**V roce 2020 byly dále zahájeny následující 4 externí kontroly:**

Ministerstvo financí ČR - Auditní orgán(AO) – „Audit operace č. OPD/2020/O/001 s názvem "Technická pomoc ZS OPD 2016-2023"“ byl zahájen dne 10. 2. 2020. Dne 22. 6. 2020 byla na SFDI doručena konečná verze Auditní zprávy. Nebyla identifikována žádná zjištění, nejsou požadována nápravná opatření.

Ministerstvo financí ČR – Auditní orgán (AO) – „Audit řádného fungování systému řízení a kontroly OPD“ byl zahájen dne 5. 5. 2020. Kontrola byla ukončena dne 27. 11. 2020, kdy SFDI obdržel finální znění Auditní zprávy, nebyla identifikována žádná zjištění, nebyla požadována nápravná opatření.

Ministerstvo dopravy ČR – „Kontrola projektu Technická pomoc ZS OPD 2016 - 2023“ byla zahájena 6. 10. 2020. Kontrola nebyla k 31. 12. 2020 ukončena.

Evropský účetní dvůr – „Audit věrohodnosti 2020 - CEF „Rekonstrukce stavby Negrelliho viadukt““ – kontrola byla oznámena dopisem dne 11. 12. 2020. Kontrola nebyla k 31. 12. 2020 ukončena.

**V roce 2020 probíhaly na SFDI následující 2 externí kontroly zahájené v předchozích letech:**

Ministerstvo dopravy ČR – „Kontrola projektu Technická pomoc ZS OPD 2016 - 2023“ byla zahájena 24. 10. 2019. Dne 1. 7. 2020 obdržel SFDI Protokol o kontrole, kontrola byla ukončena marným uplynutím lhůty pro podání námitek dne 16. 7. 2020. Při kontrole byla identifikována zjištění s nízkou mírou závažnosti, nebyla požadována nápravná opatření.

Ministerstvo dopravy ČR – „Kontrola delegovaných pravomocí a činností z Řídícího orgánu OPD (ŘO) na Zprostředkující subjekt OPD (ZS)“ byla zahájena obdržením oznámení o zahájení kontroly dne 19. 12. 2018. Dne 6. 2. 2020 obdržel SFDI kontrolní protokol, kontrola byla ukončena dne 21. 2. 2020 marným uplynutím lhůty pro podání námitek. Při kontrole byla identifikována 2 zjištění: překročení lhůty 40 dnů stanovené pro administraci žádostí o platby (ŽoP) u 19 závěrečných ŽoP; předávání hlášení nesrovnalostí na MD (ŘO) OPD odlišnou formou než uvedenou v Manuálu pracovních postupů SFDI. Byla stanovena nápravná opatření, která byla přijata.

#### **5.1.4 Expertní posouzení připravovaných projektů staveb dopravní infrastruktury a supervize přípravy akcí**

V průběhu roku 2020 SFDI zajišťoval zpracování expertních posouzení studií a záměrů projektů vybraných staveb dopravní infrastruktury a také vykonával kontrolu předprojektové a projektové přípravy staveb, tzv. supervize přípravy akcí. Cílem obou těchto opatření je nezávislé a odborné posouzení připravovaných projektů staveb dopravní infrastruktury financovaných SFDI s cílem eliminovat předem jejich případné vady a optimalizovat navrhovaná řešení zejména pokud jde o efektivitu a hospodárnost jejich provedení.

Rozhodujícím okamžikem při přípravě staveb je schválení záměru projektu. Z tohoto důvodu směrnice Ministerstva dopravy č. V-2/2012, upravující postupy Ministerstva dopravy, investorských organizací a SFDI v průběhu přípravy investičních a neinvestičních akcí dopravní infrastruktury financovaných bez účasti státního rozpočtu vyžadovala, aby u velkých projektů byl vždy součástí záměru projektu nebo její aktualizace oponentní posudek zajišťovaný SFDI. Velké projekty dle výše uvedené směrnice jsou definovány jako stavby s celkovými náklady bez DPH nad 1,8 mld. Kč za předpokladu, že DPH není pro příslušného investora způsobitelným výdajem. V případě investora, pro kterého je DPH způsobitelným výdajem, se jedná o stavbu s celkovými náklady s DPH nad 1,8 mld. Kč. V souladu s výše uvedenou směrnicí Ministerstva dopravy V-2/2012 kromě oponentních posudků záměrů velkých projektů dále SFDI zajišťuje vyhotovení oponentních posudků pro dále vybrané akce. Výsledkem posouzení byly zpravidla návrhy a doporučení pro investora k úpravě záměrů projektu, případně návrhy pro další fáze přípravy projektu. Přehled zpracovaných posudků je uveden v následující tabulce.



**Tabulka č. 58 - Přehled zpracovaných expertních posudků projektů staveb dopravní infrastruktury v roce 2020**

Název akce	Forma posudku	Zpracovatel
Rekonstrukce kolejí ve vinohradských tunelech	Posouzení záměru projektu	Centrum dopravního výzkumu, v.v.i.
Modernizace trati Plzeň – Domažlice – st. hranice SRN, 2.stavba, úsek Plzeň (mimo) – Nýřany – Chotěšov (mimo)	Posouzení záměru projektu	Centrum dopravního výzkumu, v.v.i.
Rekonstrukce traťového úseku Ústí nad Labem západ (mimo) – Chabařovice (včetně)	Posouzení záměru projektu	Centrum dopravního výzkumu, v.v.i.
Bezděčinská spojka a ŽST Mladá Boleslav východ	Posouzení záměru projektu	Centrum dopravního výzkumu, v.v.i.
ETCS v uzlu Brno	Posouzení záměru projektu	Centrum dopravního výzkumu, v.v.i.
Rekonstrukce ŽST Tišnov	Posouzení záměru projektu	Centrum dopravního výzkumu, v.v.i.
Modernizace trati Plzeň – Domažlice – st. hranice SRN, 3.stavba, úsek Stod (mimo) – Domažlice (včetně)	Posouzení záměru projektu	Centrum dopravního výzkumu, v.v.i.
Optimalizace traťového úseku Český Těšín (mimo) – Albrechtice u Českého Těšína (včetně)	Posouzení záměru projektu	Centrum dopravního výzkumu, v.v.i.
Modernizace trati Brno – Přerov, 2.stavba Blažovice - Vyškov	Posouzení záměru projektu	Centrum dopravního výzkumu, v.v.i.
Modernizace trati Brno – Přerov, 3.stavba Vyškov - Nezamyslice	Posouzení záměru projektu	Centrum dopravního výzkumu, v.v.i.
Modernizace trati Brno – Přerov, 4.stavba Nezamyslice - Kojetín	Posouzení záměru projektu	Centrum dopravního výzkumu, v.v.i.
Modernizace trati Brno – Přerov, 5.stavba Kojetín - Přerov	Posouzení záměru projektu	Centrum dopravního výzkumu, v.v.i.
Novostavba trati Praha-Smíchova - Beroun	Posouzení záměru projektu	Centrum dopravního výzkumu, v.v.i.
ETCS + DOZ Votice – České Budějovice	Posouzení záměru projektu	Centrum dopravního výzkumu, v.v.i.
Modernizace železničního uzlu Ostrava	Posouzení záměru projektu	Centrum dopravního výzkumu, v.v.i.
Optimalizace traťového úseku Havířov (včetně) – zastávka Havířov střed (mimo)	Posouzení záměru projektu	Centrum dopravního výzkumu, v.v.i.
Rekonstrukce traťového úseku Chomutov (mimo) – Kadaň – Prunéřov (včetně)	Posouzení záměru projektu	Centrum dopravního výzkumu, v.v.i.
Optimalizace trati Kolín – Všetaty - Děčín	Posouzení aktualizace studie proveditelnosti	Centrum dopravního výzkumu, v.v.i.

Název akce	Forma posudku	Zpracovatel
Optimalizace trati Černošice (včetně) – odb. Berounka (mimo)	Posouzení záměru projektu	Centrum dopravního výzkumu, v.v.i.
Změna trakce z DB 3kV na AC 25kV, 50 Hz v oblasti Ostravsko a Přerovsko	Posouzení studie proveditelnosti	Centrum dopravního výzkumu, v.v.i.
Rekonstrukce žst. Děčín východ dolní nádraží	Posouzení záměru projektu	SFDI
Modernizace trati Nemanice I - Ševětín	Posouzení záměru projektu	SFDI
Rekonstrukce nelahozevských tunelů	Posouzení aktualizace záměru projektu	SFDI
Rekonstrukce žst. Most	Posouzení záměru projektu	SFDI
Rekonstrukce traťového úseku Blažovice (mimo) – Nesovice (včetně), úseku Nesovice (mimo) – Kyjov (mimo), úseku Kyjov (mimo) – Veselí n. M. (mimo)	Posouzení záměrů projektu	VUT v Brně, Fakulta stavební
Vestecská spojka, II.etapa	Posouzení záměru projektů	SFDI ve spolupráci s VUT v Brně, fakultou stavební
Dálnice D0, stavba 520 Březiněves - Satalice	Posouzení technickoekonomické studie	SFDI ve spolupráci s VUT v Brně, fakultou stavební
Přeložka silnice I/13 Ostrov - Smilov	Posouzení technickoekonomické studie	SFDI ve spolupráci s VUT v Brně, fakultou stavební
I/67 Bohumín - Karviná	Posouzení záměru projektu	SFDI ve spolupráci s VUT v Brně, fakultou stavební
I/27 Kaznějov, obchvat	Posouzení aktualizace záměru projektu	SFDI ve spolupráci s VUT v Brně, fakultou stavební
I/11 Hradec Králové – severní tangenta	Posouzení záměru projektu	SFDI ve spolupráci s VUT v Brně, fakultou stavební
I/22, úsek Dražnov – Horažďovice, optimalizace, homogenizace a studie udržitelnosti	Posouzení technickoekonomické studie	SFDI ve spolupráci s VUT v Brně, fakultou stavební
I/26 Horšovský Týn, obchvat	Posouzení záměru projektu	SFDI ve spolupráci s VUT v Brně, fakultou stavební
I/27 Přeštice - Klatovy	Posouzení technickoekonomické studie	SFDI ve spolupráci s VUT v Brně, fakultou stavební
D4 modernizace, úsek MÚK Zbraslav-jih – MÚK Řitka	Posouzení technické studie	SFDI
D6 v úseku Nové Strašecí – Karlovy Vary	Posouzení ekonomické efektivnosti	VUT v Brně, fakulta stavební
Přeložka silnic II/240 a II/101 v úseku D7 – D8, I. a III.etapa	Posouzení aktualizace záměru projektu	SFDI

Kontrola SFDI v procesu předprojektové a projektové přípravy staveb byla v roce 2020 vykonávána vlastními zaměstnanci formou supervize přípravy akcí, která je popsána výše zmíněnou směrnicí Ministerstva dopravy V-2/2012. Supervizí přípravy akcí se rozumí účast zástupce SFDI na výrobních výborech, průběžné připomínkování a kontrola dokumentací. K akcím, které jsou zařazeny v rozpisu supervize přípravy a v roce 2020 u nich byla vykonávána činnost supervize, patřily např. silnice X/43 v úseku Svitávka – Staré Město, silnice I/4 v úseku Strunkovice – Zlešice, silnice I/57 Skrochovice, obchvat, silnice I/20 v úseku Písek – Pištín, silnice I/13 Klášterec, obchvat nebo silnice I/11 v úseku Havířov – Třanovice.

### **5.1.5 Supervize stavebních prací**

Na základě požadavku MD a v souladu s Dohodou o delegování některých pravomocí a činností Řídicího orgánu OP Doprava na Zprostředkující subjekt OP Doprava, uzavřenou mezi Ministerstvem dopravy a Státním fondem dopravní infrastruktury, probíhala v roce 2020 na vybraných projektech (významné projekty, převážně s celkovými investičními náklady přesahujícími 2 mld. Kč a předpokládané pro financování z OPD) činnost supervize stavebních prací. Tato činnost je zajišťována zaměstnanci SFDI, a to formou pravidelné „každodenní“ účasti na stavbě.

Supervize je na stavbě přítomna po celou dobu realizace prací tak, aby byla maximálně informována a zapojena do procesů realizace stavby, včetně změnových řízení. Výstupy supervize jsou měsíční monitorovací zprávy obsahující i ověření výdajů projektu, které je podkladem pro proplácení žádostí o platbu na SFDI, resp. jejich zařazení do certifikace z OPD. V roce 2020 byla prováděna supervize na následujících projektech, které jsou v realizaci, nebo nejsou dosud finančně ukončené:

- D3 0309/I Bošilec - Ševětín
- Modernizace trati Rokycany – Plzeň
- D1 0137 Přerov – Lipník
- I/11 Nebory – Oldřichovice – Bystřice
- D48 Rybí - MÚK Rychaltice
- D49 Hulín – Fryšták
- Optimalizace trati Český Těšín – Dětmárovice
- Modernizace trati Sudoměřice u Tábora - Votice
- D11 úsek 1106 Hradec Králové – Smiřice
- D11 úsek 1107 Smiřice – Jaroměř
- D35 Časy – Ostrov
- D48 Frýdek Místek obchvat + D56 připojení na D48
- I/42 VMO Brno Žabovřeská I, etapa I
- D3 310/I Úsilné – Hodějovice
- D3 310/II Hodějovice – Třebonín
- D35 Opatovice – Časy
- D48 Frýdek-Místek, obchvat - II. etapa
- Modernizace trati Soběslav – Doubí
- I/68 Třanovice – Nebory

a v lednu 2021 bude zahájena supervize na projektu „D48 MÚK Bělátno - Rybí, I. etapa“.

V roce 2021 bude dále zahajována činnost SPV na dalších stavbách, a to v závislosti na realizaci dalších významných projektů a se zohledněním administrativních kapacit Odboru kontroly. Zároveň se v roce 2021 předpokládá zapojení SPV do kontroly projektu PPP D4.

Při provádění činnosti supervize stavebních prací byly zjištěny nedostatky zvláště v nedostatečném dokladování fakturovaných prací, v nesprávném zařazení změn během výstavby dle ZZVZ, v provádění prací podle neschválené projektové dokumentace. Zjištění jsou v průběhu realizace staveb napravitelna.

### **5.1.6 Ostatní kontrolní činnost Odboru kontroly**

Do gesce Odboru kontroly spadá i vyřizování podnětů a stížností. V roce 2020 bylo na SFDI podáno 7 podnětů k prošetření, které se týkaly požadavku na prošetření následujících oblastí:

- možné omezující kvalifikační požadavky u ŘSD u zakázek na vodorovné dopravní značení
- neplnění cílů projektu OPD „Trolejbusová trať Novolíšeňská – Jírová“
- nezveřejnění smlouvy v registru smluv u akce „Modernizace místa křižení - mosty přes trať SŽDC v Přerově v ul. Dluhonská“
- nesprávné trasování „Cyklostezky údolím Lomné - III. etapa, úsek 10, 11“
- nesprávně provedený odvod dešťové vody na stavbě „Rekonstrukce Negrelliho viaduktu“ – napraveno v průběhu realizace stavby
- neopravená PHS na D48, poničená při dopravní nehodě
- opakované opravy asfaltového krytu na I/45 u Bruntálu

Podněty byly posouzeny a ověřeny, nebyly zjištěny zásadní nedostatky, které by vedly k zahájení veřejnosprávní kontroly.

U projektů financovaných z CEF provádí Odbor kontroly, společně s Ministerstvem dopravy, Odborem administrace žádostí o platby SFDI a Odborem právním, metodiky a časového zpoplatnění SFDI, kontrolu žádostí o průběžnou platbu před jejich odesláním na Výkonnou agenturu pro inovace a sítě (INEA). Tato kontrola je prováděna formou úkonů předcházejících kontrole a v případě Odboru kontroly SFDI je zaměřena na ověření souladu administrace změn závazku dotčených smluv se ZZVZ a zákonem č. 340/2015 Sb., zákon o registru smluv.

V roce 2020 bylo takto zkontrolováno 11 projektů Správy železnic, s. o., 2 projekty Ředitelství silnic a dálnic ČR a 1 projekt Ředitelství vodních cest ČR. Byly ověřované ty změny závazku smluv, za jejichž plnění hodlal příjemce předložit výdaje v průběžné žádosti o platby, případně v závěrečné žádosti o platbu. Jednalo se posouzení změn závazku u smluv na služby v oblasti přípravy staveb, a to na zhotovení projektové dokumentace v různém stupni, zajištění geotechnického průzkumu, pyrotechnického průzkumu, zajištění dokumentace a projednání EIA, dále změny závazku u smluv o dílo na zhotovení stavebních prací a smluv na služby poskytované během realizace stavby jako zajištění výkonu činnosti autorského dozoru, výkonu koordinátora BOZP, archeologického dozoru, geotechnického dozoru, doplňkového stavebnětechnického průzkumu atd. V souvislosti s ověřováním postupů při uzavírání dodatků ke smlouvám byly zpracovány Záznamy o úkonech předcházejících kontrole. Při kontrolách nebyly zjištěny zásadní nedostatky, nebyla zjištěna pochybení s finančním dopadem. Jednalo o následující projekty:

**Příjemce: Správa železnic, s. o.:**

- Optimalizace traťového úseku Praha Hostivař – Praha hl. n., II. část – Praha Hostivař – Praha hl. n.
- Uzel Plzeň, 3. stavba – přesmyk domažlické trati
- Modernizace ŽST Cheb
- Uzel Plzeň, 2. stavba – přestavba osobního nádraží, včetně mostů Mikulášská
- Rekonstrukce Negrelliho viaduktu
- Optimalizace traťového úseku Mstětice (mimo) – Praha Vysočany (včetně)
- Optimalizace trati Praha – Smíchov (mimo) – Černošice (mimo)
- Zvýšení traťové rychlosti v úseku Valašské Meziříčí – Hustopeče nad Bečvou
- ETCS Přerov – Česká Třebová
- Modernizace vybraných staveb v traťovém úseku Pardubice – Česká Třebová
- ETCS Beroun - Plzeň - Cheb

**Příjemce: Ředitelství silnic a dálnic ČR:**

- Odpočívka Humpolec km 88,3, vlevo
- D11 1109 Trutnov – státní hranice ČR/PR

**Příjemce: Ředitelství vodních cest ČR:**

- Modernizace rejd PK Štvanice a Úprava ohlaví PK Hořín

## **5.2 Kontrola distribuce dálničních kuponů v roce 2020**

### **5.2.1 Zhodnocení plánu kontrol**

Kontrolní činnost v agendě dálničních kuponů byla organizována a realizována podle čtvrtletních plánů. V průběhu roku 2020 vždy po uplynutí každého kalendářního čtvrtletí bylo provedeno vyhodnocení kontrolní činnosti v oblasti dálničních kuponů za předchozí čtvrtletí. Tematické okruhy kontrol vycházely z příslušných ustanovení uzavřené komisionářské smlouvy na distribuci a prodeje dálničních kuponů, přičemž byly zaměřeny na:

- vlastní kontroly u oprávněných prodejců na prodejních místech na zpoplatněné síti pozemních komunikací, hraničních přechodech, čerpacích stanicích, směnárnách a na poštovních provozovnách,
- zabezpečení distribuce, prodeje a evidence dálničních kuponů,
- činnost České pošty, s.p. – odboru POSTFILA (dále jen „ČP-POSTFILA“) v oblasti přejímek, inventarizace, výdejů, vrácení a likvidace dálničních kuponů,
- ověřování oprávněnosti provedených výměn dálničních kuponů a jejich pravosti, dodržování platební kázně komisionáře a s tím související odvody finančních prostředků z prodeje dálničních kuponů ve správné výši na příjmový účet SFDI.

### 5.2.2 Přehled, zaměření a poznatky vyplývající z kontrolních akcí

Celkem bylo v roce 2020 uskutečněno 57 kontrolních akcí, které byly provedeny v následujících počtech se zaměřením na:

	počet akcí
• prodejní místa (čerpací stanice, pošty, hraniční přechody, směnárny)	14
• výměnu dálničních kupónů v ČP-POSTFILA	9
• přepočet počtu poškozených, vadných a neprodaných dálničních kupónů emise 2019 a 2020 v ČP-POSTFILA	28
• dohled nad přejímkami dálničních kupónů emise 2020	2
• dohled nad likvidací dálničních kupónů emise 2019	1
• dohled nad inventarizací skladových zásob dálničních kupónů v ČP-POSTFILA	1
• plnění vybraných ustanovení komisionářské smlouvy ve finanční oblasti	1
• závěrečné vyúčtování emise dálničních kupónů 2019	1

V souladu s požadavkem na zásobení distribuční sítě dálničních kupónů byla při kontrolách na prodejních místech věnována největší pozornost jejich dostatečnému sortimentnímu pokrytí, a to zejména u prodejních míst na zpoplatněné síti pozemních komunikací, na příjezdových komunikacích bezprostředně na ni navazujících a na hraničních přechodech, kde je zavedeno zpoplatnění pozemní komunikace přímo od hranic. Na základě výsledků provedených kontrol na prodejních místech bylo konstatováno, že v zásobení dálničními kupóny se nevyskytla závažná porušení opravňující SFDI k uplatnění smluvní sankce z titulu porušení komisionářské smlouvy. Zjištěné nedostatky týkající se přechodného nedostatku některých druhů dálničních kupónů nebo nedostatečného vybavení prodejního místa informačními materiály byly vždy operativně řešeny s komisionářem.

Kontroly oprávněnosti provedených výměn ročních dálničních kupónů byly uskutečněny v měsíčních intervalech v ČP-POSTFILA. Pravidla pro výměnu ročních dálničních kupónů jsou stanovena Metodickým pokynem k provádění výměn dvoudílných kupónů prokazujících zaplacení časového poplatku za obecné užívání zpoplatněných pozemních komunikací v ČR (dále jen „Metodický pokyn“), vydaným SFDI. Generální ředitelství České pošty, s. p. uvedený Metodický pokyn zapracovalo do své prováděcí směrnice, přičemž touto činností pověřilo cca 300 poštovních provozoven. Za neoprávněně vyměněné dálniční kupóny zachycené při těchto kontrolách, byly u komisionáře uplatněny smluvní pokuty, a to v celkové výši 23 tis. Kč.

Kontroly přepočtu počtu poškozených, vadných a neprodaných dálničních kupónů emise 2019 a 2020 byly v průběhu roku prováděny na základě pověření ředitele SFDI operativně dle potřeby, v závislosti na aktuálním počtu těchto dálničních kupónů v ČP-POSTFILA. Za zachycené dálniční kupóny emise 2019 a 2020 při těchto kontrolách, které nebylo možné hodnotit jako oprávněně vrácené poškozené, vadné nebo neprodané dálniční kupóny, jelikož vykazovaly známky použití, byla u komisionáře požadována náhrada. Zároveň byl v rámci těchto kontrol zachycen celkem 1 tis. ks vadně vyrobených dálničních kupónů emise 2019. Vadnost těchto dálničních kupónů spočívala v částečném nebo úplném roztržení podkladového papíru, který zůstal v kontaktu se sejmutou folií. Takto zachycené vadné dálniční kupóny byly předány výrobci Státní tiskárně cenin, s.p. za účelem jejich reklamace a byla za ně požadována náhrada formou dobropisu.

Kontroly zaměřené na dohled nad přejímkami dálničních kupónů emise 2020 byly uskutečněny ve Státní tiskárně cenin, s.p. za účasti pověřených zaměstnanců SFDI, přičemž v rámci těchto

kontrol došlo k 100% strojové kontrole počtu přejímaných dálničních kupónů. V průběhu těchto kontrol nebyly zjištěny žádné závažnější nedostatky.

Kontrola zaměřená na dohled nad likvidací dálničních kupónů emise 2019 proběhla ve Státní tiskárně cenin, s.p. za asistence pověřeného zaměstnance SFDI. V průběhu této kontroly nebyla zaznamenána žádná pochybení a protokolárně bylo potvrzeno zlikvidování zůstatku dálničních kupónů emise 2019.

Kontrola zaměřená na dohled nad inventarizací skladových zásob dálničních kupónů byla realizována v ČP-POSTFILA ke dni 30. 9. 2020, a to za účasti pověřeného zaměstnance SFDI. Kontrolou bylo zjištěno, že stav skladových zásob dálničních kupónů odpovídá stavu dálničních kupónů v elektronické evidenci.

Kontrola na plnění vybraných ustanovení komisionářské smlouvy ve finanční oblasti, která byla provedena pověřenými zaměstnanci SFDI u komisionáře, byla zaměřena na prověření správnosti vyúčtování prodeje dálničních kupónů a s tím související odvody finančních prostředků na příjmový účet SFDI za kontrolované období. Kontrolou bylo zjištěno, že nedochází k zadržování finančních prostředků z prodeje dálničních kupónů ze strany komisionáře, jelikož jsou řádně a v plné výši odváděny na příjmový účet SFDI v souladu s uzavřenou komisionářskou smlouvou.

Kontrolou závěrečného vyúčtování prodeje dálničních kupónů emise 2019 bylo zjištěno, že finanční prostředky z prodeje dálničních kupónů emise 2019 byly odvedeny v plné výši z účtu komisionáře na příjmový účet SFDI. Rovněž kontrolou nebyly zjištěny žádné rozdíly při porovnávání doplněných, prodaných, vrácených a vrácených poškozených dálničních kupónů emise 2019.

Výsledky závěrečného vyúčtování emise dálničních kupónů 2020 budou zveřejněny a podrobně rozepsány po jeho dokončení v Závěrečné zprávě k hospodářským výsledkům dálničních kupónů emise 2020.

### **5.3 Řídící kontrola**

Řídící kontrola je prováděna ve dvou okruzích, stejně jako financování z rozpočtu SFDI. V rámci prvního okruhu je předběžná, průběžná a následná finanční kontrola prováděna sekci pro správu finančních zdrojů se zaměřením zejména na kontrolu poskytnutých finančních prostředků příjemcům finančních prostředků z rozpočtu SFDI. Předmětem finančních kontrol je vlastní proces poskytování finančních prostředků ve vazbě na uzavřené smlouvy s příjemci, na předkládané žádosti o poskytnutí finančních prostředků a na účetní evidenci poskytnutých finančních prostředků.

O průběhu finančních kontrol, zjištěných nesrovnalostech a přijatých opatřeních k nápravě vede SFDI protokoly, které jsou uloženy v sekci pro správu finančních zdrojů. Pro období roku 2020 bylo zapsáno celkem 61 protokolů o provedených finančních kontrolách. Protokoly popisují skutečnosti o kontrolách rozhodných údajů u kontrolovaných objektů, o poskytovaných finančních prostředcích z rozpočtu SFDI a o zjištěných nedostacích. V roce 2020 se zjištění týkala především chybného označení vratek finančních prostředků, úprav (navýšení) rozpočtových limitů na příslušných rozpočtových položkách, případně úprav výše podílu u TP

OPD. V žádném z případů nebyly zjištěny závažné nedostatky a všechna přijatá opatření k nápravě byla účelná a řádně provedená.

Čtvrtletně byla prováděna kontrola souladu údajů mezi evidenčním systémem EVIDENCE SFDI, účetním programem JASU a IS ZS MSSF2014+. Z každé kontroly je vypracován záznam o provedené kontrole. V žádném z případů nebyly zjištěny závažné nedostatky a všechna přijatá opatření k nápravě byla účelná a řádně provedená.

V rámci druhého okruhu byla prováděna předběžná, průběžná a následná finanční kontrola týkající se činností spojených s aparátem SFDI. Čtvrtletně se prováděla inventarizace pokladní hotovosti a stravenek.

## **5.4 Zpráva útvaru interního auditu**

Výkon útvaru interního auditu byl v roce 2020 zajišťován oddělením interního auditu. V oddělení interního auditu jsou schválena celkem 4 systemizovaná služební místa, z toho 1 vedoucí interního auditu a 3 interní auditoři, z toho 2 s kratší služební dobou (zkrácení úvazků).

Plán činnosti oddělení interního auditu na rok 2020 počítal s dokončením či pokračováním činností souvisejících s interními audity z předchozích let, které nebyly k 31. 12. 2019 dokončeny s ohledem na personální kapacity oddělení interního auditu a se zahájením nových auditů. Se zahrnutím těchto činností bylo v plánu činnosti oddělení interního auditu na rok 2020 zahrnuto celkem 6 interních auditů. 4 z plánovaných interních auditů nebyly k 31. 12. 2020 ukončeny (ve třech případech auditní činnosti proběhly, probíhá zpracování auditních zpráv či projednávání výsledků s auditovanými útvary, jeden audit byl zahájen a probíhá auditní šetření).

Plán interního auditu byl sestaven na základě posouzení rizikovosti jednotlivých činností SFDI a se zohledněním střednědobého plánu interního auditu, se zohledněním podnětů sdělených vedením SFDI a po projednání s ředitelem SFDI a s přihlédnutím k požadavkům stanoveným usnesením vlády ČR ze dne 22. července 2019 č. 524 o Zprávě o výsledcích finančních kontrol ve veřejné správě za rok 2018 (Zpráva o výsledcích finančních kontrol ve veřejné správě za rok 2019 byla vládou ČR projednána dne 18. 5. 2020 jako materiál pro informaci a nebylo k němu přijato usnesení). Jednotlivé body z části II. písm. 1. tohoto usnesení vlády pak byly součástí prověřování v rámci realizace jednotlivých auditů tam, kde to bylo relevantní.

Oddělení interního auditu zajišťuje realizaci interního auditu systému kvality ISO 9001 a prověřování požadavků tohoto systému provádí v rámci realizace jednotlivých interních auditů.

Realizované interní audity v roce 2020 se zaměřily do následujících oblastí:

1. Přípravenost na plnění podmínek nařízení GDPR (dokončení a projednání dříve zahájeného interního auditu);
2. Prověření účinnosti vnitřního kontrolního systému a prošetření rizikových oblastí z protikorupčního programu SFDI za rok 2019 (dokončení a projednání dříve zahájeného interního auditu);
3. Prověření činnosti oddělení poskytování příspěvků (dokončení a projednání dříve zahájeného interního auditu);



4. Prověření procesu uvolňování finančních prostředků SFDI - byla prověřena oblast přípravy pravidel, výběru akcí, změn rozpočtu a uzavírání smluv s příjemci. Interní audit zahrnoval také prověření příslušných oblastí z hlediska požadavků normy ISO. Zpráva byla dokončena v listopadu 2020 a následně bylo zahájeno projednání s auditovanými útvary a s ředitelem SFDI.
5. Prověření procesu nastavení, přípravy a zadávání veřejných zakázek v rámci SFDI v letech 2016 a 2017 - interní audit byl zahájen v prosinci 2020 a zahrnuje prověření správnosti nastavení postupů stanovených pro zadávání veřejných zakázek v rámci SFDI a souvisejících kontrolních mechanismů a prověření vybraných aspektů zadávacích řízení v auditovaném období. Interní audit zahrnoval také prověření příslušných oblastí z hlediska požadavků normy ISO.
6. Prověření účinnosti vnitřního kontrolního systému a prošetření rizikových oblastí z protikorupčního programu SFDI za rok 2020 - prověření kontroly rizikových oblastí ze strany příslušných představených / vedoucích pracovníků. Interní audit zahrnuje také prověření příslušných oblastí z hlediska požadavků normy ISO. Realizace interního auditu byla zahájena v prosinci 2020, proběhlo auditní šetření včetně dotazníkového šetření mezi vedoucími zaměstnanci / představenými zaměřené na zvládnutí mimořádného stavu souvisejícího s epidemií COVID-19, následně bylo zahájeno zpracování zprávy z interního auditu a její projednání s ředitelem SFDI a auditovanými útvary.

Dále v průběhu roku 2020 realizovalo oddělení interního auditu dvě souhrnná pololetní prověření plnění nápravných opatření k doporučením z dříve realizovaných interních auditů, a to v období březen-květen a říjen-prosinec, které svým rozsahem odpovídá samostatným interním auditům. Prověření zahrnovala plošný sběr informací o plnění nápravných opatření od odpovědných útvarů, prověření informací od odpovědných útvarů a zpracování záznamů o prověření ke každému doporučení a následně ve zpracování souhrnných zpráv o prověření plnění nápravných opatření k doporučením z interních auditů. Souhrnné zprávy z prověření byly předány řediteli SFDI a následně s ním byly projednány.

Hlavní (nejčastější a nejrizikovější) zjištění z interních auditů ukončených v roce 2020 a zjištění v souvislosti s prověřováním plnění nápravných opatření z předchozích interních auditů a z realizované konzultační činnosti se týkala následujících oblastí, kde byly identifikovány rizikové oblasti a příležitosti ke zlepšení:

- Oblast řídicí kontroly (nastavení systému vnitřních procesů a vnitřních předpisů, systém jejich vydávání, postupy pro evidenci výjimek, zastupitelnost, postupy v oblasti spisové služby, vedení dokumentace a archivace, projektové řízení) a oblast finanční kontroly a postupy pro uzavírání smluv, kde se nastavovaly nové postupy v souvislosti se zavedením nového účetního systému.
- Oblast dokumentace a nastavení kompetencí v oblasti IT systémů, nastavení režimu pro zajištění IT bezpečnosti a souvisejících politik a procesů – nápravná opatření jsou postupně realizována, rizikem je však administrativní kapacita.
- Oblast řízení rizik a nastavení souvisejících procesů (souvisí s připravovanou aktualizací Příručky kvality).
- Administrativní kapacita obecně - hrozí riziko nedostatečné administrativní kapacity pro nové činnosti, pro jednorázové projektové činnosti či pro činnosti, kde se změní struktura a objem činnosti v reakci na vnější prostředí (legislativní změny, změny

v resortu dopravy). Prostředí státní služby neumožňuje flexibilní úpravy organizační struktury a navyšování počtu služebních míst s ohledem na nové agendy, projektové činnosti či změny objemu činností u stávajících agend.

- Procesy řízení kvality:
  - o Oblast komunikace v rámci organizace.
  - o Oblast vyhodnocování činnosti externích dodavatelů z hlediska řízení kvality.
  - o Potřeba zavedení prvků projektového řízení.
  - o Potřeba efektivního zavedení procesu řízení změn v organizaci.

Dále útvar interního auditu zajišťoval realizaci konzultačních zakázek pro vedení SFDI zejména v oblastech účelu financování SFDI, v oblasti nastavování vnitřního kontrolního systému, v oblasti systému řízení kvality, v oblasti nastavování cílů SFDI a zpracování související dokumentace a v oblasti přípravy na programové období 2021-2027.

V roce 2020 byly ze strany oddělení interního auditu zpracovány a manažerem kvality akceptovány procesní karty k procesům:

- 120001 - IA - zpracování či změna plánu interního auditu,
- 120002 - IA - realizace interního auditu,
- 120003 - IA - sledování plnění doporučení z interních auditů.

Oddělení interního auditu v roce 2020 zpracovalo a ředitel SFDI dne 25. 6. 2020 schválil Rozhodnutí ředitele číslo 30/2020, č.j.: 7240/SFDI/331032/9386/2020, O vydání „Statutu interního auditu Státního fondu dopravní infrastruktury“.

Interní audity, které nebyly v roce 2020 ukončeny a projednány (pokračování jejich realizace či projednávání bude součástí plánu interního auditu na rok 2021):

1. Plnění podmínek nařízení GDPR.
2. Prověření procesu uvolňování finančních prostředků SFDI.
3. Prověření procesu nastavení, přípravy a zadávání veřejných zakázek v rámci SFDI v letech 2016 a 2017.
4. Prověření účinnosti vnitřního kontrolního systému a prošetření rizikových oblastí z protikorupčního programu SFDI za rok 2020.

Na základě výše uvedených skutečností vyplývajících z činnosti interního auditu a v návaznosti na přijatá opatření a jejich aplikaci, lze konstatovat, že uplatněný systém vnitřní kontroly v SFDI je přiměřeně účinným nástrojem pro kontinuální zajišťování účelnosti a efektivity vynakládání finančních prostředků z rozpočtu SFDI. Systém je schopen odpovídajícím způsobem minimalizovat rizika výskytu dílčích neshod a nedostatků při vykonávání příslušných činností. Charakter zjištění interního auditu v roce 2020 a jejich závěry nezakládají důvod pro změny zásad a postupů uplatňovaných kontrolních mechanismů v rámci realizovaných procesů vedoucích k naplňování účelu SFDI. Po prověření účinnosti vnitřního kontrolního systému shora uvedenými interními audity lze konstatovat, že tento systém je nastaven a přiměřeně funguje dle platného zákona o finanční kontrole.

## **6. Zpráva o činnosti orgánů SFDI**

Mezi orgány SFDI podle § 6 zákona č. 104/2000 Sb. patří Výbor SFDI a Dozorčí rada SFDI.

### **Výbor SFDI**

V průběhu roku 2020 se konala 4 zasedání Výboru SFDI z nichž 2 byla, s ohledem na epidemickou situaci v souvislosti s výskytem koronaviru SARS-CoV-2, prostřednictvím MS Teams a 2 jednání Výboru SFDI proběhla procedurou „per rollam“. Bylo přijato celkem 66 usnesení, z nichž 11 bylo přijato procedurou „per rollam“. Výbor SFDI se zabýval financováním dopravní infrastruktury, rozdělováním finančních zdrojů včetně finančních prostředků z EU a jejich efektivním vynakládáním v rámci rozpočtu SFDI. Rovněž se zaměřil na poskytování „příspěvků“ z rozpočtu SFDI, projednávání a schvalování rozpočtových opatření, stanovování priorit a zásad pro sestavování rozpočtu na rok 2021 včetně čerpání finančních prostředků z OPD. Také se zabýval vyhodnocováním kontrolní činnosti SFDI. Další významnou činností byla realizace projektu Elektronické dálniční známky.

V průběhu roku 2020 došlo k následujícím změnám ve složení Výboru SFDI:

Dne 24. 1. 2020 byl jmenován ministrem dopravy doc. Ing. Karel Havlíček, Ph.D., MBA, který nahradil JUDr. Vladimíra Kremlíka ve funkci předsedy Výboru SFDI.

Současné složení Výboru SFDI:

#### **předseda:**

doc. Ing. Karel Havlíček, Ph.D., MBA

#### **místopředseda:**

Ing. Josef Kubovský

#### **členové:**

Mgr. Jakub Kopřiva

Ing. Luděk Sosna, Ph.D.

Mgr. Ing. Marek Pastucha

Ing. Jindřich Kušnír

Ing. Marcela Pavlová

Ing. Magdalena Faltýsková

Ing. Ivan Pilný

### **Dozorčí rada SFDI**

Během roku 2020 se konala 3 zasedání Dozorčí rady SFDI a 4 jednání Dozorčí rady SFDI proběhla procedurou „per rollam“. Bylo přijato celkem 68 usnesení, z nichž 40 bylo přijato procedurou „per rollam“. Jednání byla zaměřena zejména na kontrolu hospodárnosti čerpání rozpočtu SFDI, na nepřekročení 15 % limitu stanoveného pro úpravy výdajů schváleného rozpočtu Poslaneckou sněmovnou Parlamentu ČR, projednávání rozpočtových opatření a dále na sledování a vyhodnocování kontrolní činnosti SFDI. Dále byla projednávána realizace projektu Elektronické dálniční známky.

V průběhu roku 2020 nedošlo ve složení Dozorčí rady SFDI k žádným změnám.

Současné složení Dozorčí rady SFDI:

**předseda:**

Ing. Pavel Pustějovský

**místopředseda:**

Ing. Zbyněk Stanjura

**členové:**

Ing. Pavel Hojda

Ing. Ivan Fencel, Ph.D.

Bc. Roman Onderka, MBA

Usnesení Výboru a Dozorčí rady SFDI jsou zveřejňována na internetových stránkách SFDI.

## Seznam tabulek v textu

Tabulka č. 1 - Plnění daňových příjmů a mýtného v roce 2020 v porovnání s rokem 2019 .....	6
Tabulka č. 2 – Rozpočet příjmů SFDI a jeho plnění v roce 2020.....	16
Tabulka č. 3 - Prostředky uvolněné příjemcům podle odvětví a výdaje aparátu v roce 2020 ....	19
Tabulka č. 4 – Výdaje na činnost SFDI v roce 2020 v rozdělení na běžné a kapitálové výdaje	21
Tabulka č. 5 – Přehled o výdajích na činnost SFDI z národních zdrojů a z prostředků EU v roce 2020 .....	22
Tabulka č. 6 - Výdaje na příspěvky v roce 2020.....	23
Tabulka č. 7 - Prostředky uvolněné příjemcům z národních zdrojů a výdaje aparátu v roce 2020 .....	24
Tabulka č. 8 - Přehled o výdajích z prostředků OPD v roce 2020.....	25
Tabulka č. 9 - Přehled o výdajích z prostředků Komunitárních programů v roce 2020 .....	26
Tabulka č. 10 - Prostředky na transfery veřejným rozpočtům územní úrovně v roce 2020.....	27
Tabulka č. 11 - Struktura úhrady výdajů z projektu TP OPD v roce 2020.....	28
Tabulka č. 12 - Struktura výdajů refundovaných z projektu TP OPD v roce 2021 .....	29
Tabulka č. 13 - Přehled uvolněných finančních prostředků z rozpočtu SFDI v roce 2020 po zdrojích a dle hlavních příjemců <sup>1)</sup> .....	34
Tabulka č. 14 – Celkový přehled rozpočtových úprav v roce 2020 - ŘSD ČR.....	36
Tabulka č. 15 - Přehled rozpočtových úprav národních prostředků v roce 2020 - ŘSD ČR.....	36
Tabulka č. 16 - Přehled významných akcí spolufinancovaných z OPD, u kterých byla zahájena realizace v roce 2020 – ŘSD ČR <sup>1)</sup> .....	37
Tabulka č. 17 - Přehled rozpočtových úprav u akcí spolufinancovaných z OPD v roce 2020 - ŘSD ČR.....	37
Tabulka č. 18 - Přehled rozpočtových úprav u akcí spolufinancovaných z komunitárních programů v roce 2020 - ŘSD ČR .....	38
Tabulka č. 19 – Celkový přehled rozpočtových úprav v roce 2020 – SŽ .....	39
Tabulka č. 20 - Přehled rozpočtových úprav národních prostředků v roce 2020 – SŽ <sup>1)</sup> .....	39
Tabulka č. 21 - Přehled významných akcí financovaných z národních prostředků, u kterých byla zahájena realizace v roce 2020 – SŽ .....	40
Tabulka č. 22 - Přehled významných akcí spolufinancovaných z OPD, u kterých byla zahájena realizace v roce 2020 – SŽ <sup>1)</sup> .....	41
Tabulka č. 23 - Přehled rozpočtových úprav dle zdrojů v roce 2020 - SŽ.....	41
Tabulka č. 24 - Přehled významných akcí spolufinancovaných z CEF a BC, u kterých byla zahájena realizace v roce 2020 – SŽ <sup>1)</sup> .....	42
Tabulka č. 25 - Přehled rozpočtových úprav u akcí spolufinancovaných z CEF a z Komunitárních programů v roce 2020 – SŽ.....	42
Tabulka č. 26 - Celkový přehled rozpočtových úprav v roce 2020 - ŘVC ČR <sup>1)</sup> .....	43
Tabulka č. 27 - Přehled rozpočtových úprav národních prostředků v roce 2020 - ŘVC ČR .....	43
Tabulka č. 28 – Přehled rozpočtových úprav v roce 2020 – dopravní podniky, města.....	44
Tabulka č. 29 – Přehled rozpočtových úprav v roce 2020 – podnikatelské subjekty, města .....	45
Tabulka č. 30 – Přehled rozpočtových úprav (investice/ neinvestice) v roce 2020 – podnikatelské subjekty, města .....	46
Tabulka č. 31 – Přehled rozpočtových úprav v roce 2020 – státní podniky Povodí.....	46
Tabulka č. 32 – Přehled rozpočtových úprav v roce 2020 – regionální dráhy .....	47
Tabulka č. 33 - Přehled významných nově zahájených akcí v roce 2020 – Hl. m. Praha.....	47
Tabulka č. 34 - Přehled rozpočtových úprav v roce 2020 - Hl. m. Praha .....	48
Tabulka č. 35 – Rozdělení finančních prostředků mezi jednotlivé kraje .....	49
Tabulka č. 36 – Přehled rozpočtových úprav v roce 2020 – financování silnic II. a III. třídy ...	49

Tabulka č. 37 - Přehled významných nově zahájených akcí v roce 2020 – KSÚS Středočeského kraje .....	50
Tabulka č. 38 - Přehled rozpočtových úprav v roce 2020 - KSÚS Středočeského kraje <sup>1)</sup> .....	50
Tabulka č. 39 - Přehled rozpočtových úprav v roce 2020 - KSÚS Karlovarského kraje <sup>1)</sup> .....	51
Tabulka č. 40 - Přehled významných nově zahájených akcí v roce 2020 – Liberecký kraj.....	51
Tabulka č. 41 - Přehled rozpočtových úprav v roce 2020 - Liberecký kraj <sup>1)</sup> .....	51
Tabulka č. 42 - Přehled rozpočtových úprav v roce 2020 - KSS Libereckého kraje .....	51
Tabulka č. 43 - Přehled rozpočtových úprav v roce 2020 - Královéhradecký kraj <sup>1)</sup> .....	51
Tabulka č. 44 - Přehled rozpočtových úprav v roce 2020 - SÚS Pardubického kraje <sup>1)</sup> .....	52
Tabulka č. 45 - Přehled rozpočtových úprav v roce 2020 - Kraj Vysočina.....	52
Tabulka č. 46 - Příspěvky na průzkumné a projektové práce, studijní a expertní činnosti zaměřené na výstavbu, modernizaci a opravy silnic a dálnic, dopravně významných vnitrozemských vodních cest a staveb celostátních a regionálních drah v roce 2020 - financované akce .....	54
Tabulka č. 47 - Příspěvky pro financování opatření ke zvýšení bezpečnosti nebo plynulosti dopravy nebo opatření ke zpřístupňování dopravy osobám s omezenou schopností pohybu nebo orientace v roce 2020 – nové žádosti .....	55
Tabulka č. 48 - Příspěvky pro financování opatření ke zvýšení bezpečnosti nebo plynulosti dopravy nebo opatření ke zpřístupňování dopravy osobám s omezenou schopností pohybu nebo orientace v roce 2020 – financované akce.....	55
Tabulka č. 49 - Příspěvky na zvyšování bezpečnosti a odstraňování nehodových lokalit na silnicích II. a III. třídy v roce 2020 – nové akce.....	56
Tabulka č. 50 - Příspěvky na zvyšování bezpečnosti a odstraňování nehodových lokalit na silnicích II. a III. třídy v roce 2020 – financované akce .....	56
Tabulka č. 51 – Příspěvky na výstavbu nebo opravu cyklistických stezek nebo zřizování jízdních pruhů pro cyklisty v roce 2020 – nové žádosti .....	58
Tabulka č. 52 – Příspěvky na výstavbu nebo opravu cyklistických stezek nebo zřizování jízdních pruhů pro cyklisty v roce 2020 – financované akce .....	58
Tabulka č. 53 - Příspěvky pro financování výstavby, modernizace nebo oprav místních komunikací a veřejně přístupných účelových komunikací v místech křížení s nadřazenou dopravní infrastrukturou v roce 2020 – nové žádosti .....	59
Tabulka č. 54 - Příspěvky pro financování výstavby, modernizace nebo oprav místních komunikací a veřejně přístupných účelových komunikací v místech křížení s nadřazenou dopravní infrastrukturou v roce 2020 – financované akce .....	59
Tabulka č. 55 - Příspěvky související s vybavením letišť technickými nebo obdobnými prostředky sloužícími k ochraně civilního letectví před protiprávními činy roce 2020 .....	60
Tabulka č. 56 - Příspěvky související s vybavením letišť technickými nebo obdobnými prostředky sloužícími k ochraně civilního letectví před protiprávními činy roce 2020 .....	60
Tabulka č. 57 - Přehled uskutečněných veřejnosprávních kontrol v roce 2020 .....	63
Tabulka č. 58 - Přehled zpracovaných expertních posudků projektů staveb dopravní infrastruktury v roce 2020.....	70

## Seznam grafů v textu

Graf č. 1 - Struktura příjmů SFDI v roce 2020 .....	6
Graf č. 2 - Plnění daňových příjmů a mytného v roce 2020 v porovnání s rokem 2019.....	7
Graf č. 3 - Struktura výdajů SFDI v roce 2020.....	8
Graf č. 4 - Výdaje SFDI v roce 2020 podle příjemců .....	8

## Seznam příloh

1. Účetní závěrka SFDI za rok 2020
2. Zpráva nezávislého auditora o ověření účetní závěrky sestavené k 31. 12. 2020
3. Certifikát CQS potvrzující shodu managementu jakosti SFDI s normou ČSN EN ISO 9001 : 2009
4. Seznam příjemců finančních prostředků z rozpočtu SFDI na rok 2020
5. Meziroční porovnání plnění příjmů SFDI k 31. 12. 2020
6. Přehled o prostředcích uvolněných v roce 2020 na akce financované z fondů EU podle příjemců a zdroje financování
7. Přehled o prostředcích uvolněných v roce 2020 na akce financované z národních zdrojů podle příjemců (nezahrnuje příspěvkové programy SFDI)
8. Výdaje na činnost aparátu SFDI v roce 2020 - II. okruh
9. Poskytnuté prostředky na průzkumné a projektové práce, studijní a expertní činnosti zaměřené na výstavbu, modernizaci a opravy silnic a dálnic, dopravně významných vnitrozemských cest a staveb celostátních a regionálních drah pro rok 2020
10. Poskytnuté prostředky pro financování opatření ke zvýšení bezpečnosti nebo plynulosti dopravy nebo opatření ke zpřístupňování dopravy osobám s omezenou schopností pohybu nebo orientace v roce 2020
11. Poskytnuté prostředky na zvyšování bezpečnosti a odstraňování nehodových lokalit na silnicích II. a III. třídy v roce 2020
12. Poskytnuté prostředky na výstavbu a údržbu cyklistických stezek v roce 2020
13. Poskytnuté prostředky na ostatní příspěvky v roce 2020
14. Inventarizační zpráva SFDI za rok 2020
15. Zpráva dozorčí rady SFDI

## Rozvaha

## STÁTNÍ FONDY

Státní fond dopravní infrastruktury, Sokolovská 1955/278, 190 00 Praha 9, Státní fond ze zákona nazap., IČ: 70856508

sestavená k 31.12.2020

(v Kč, s přesností na dvě desetinná místa)

okamžik sestavení: 25.02.2021 11:20:33

Číslo položky	Název položky	Synthetický účet	1	2	3	4
			ÚČETNÍ OBDOBÍ			
			BĚŽNÉ			
			BRUTTO	KOREKCE	NETTO	MINULÉ
AKTIVA CELKEM						
A.			15 834 480 084,01	133 267 958,95	15 701 212 125,06	12 001 721 909,30
I.	Stálá aktiva		363 192 428,20	121 490 318,85	241 792 109,35	165 345 360,75
	Dlouhodobý nehmotný majetek		133 171 604,78	36 788 527,29	96 383 077,49	23 462 860,08
1.	Nehmotné výsledky výzkumu a vývoje	012	0,00	0,00	0,00	0,00
2.	Software	013	9 930 724,64	7 611 661,28	2 319 063,36	2 256 398,96
3.	Ocenitelná práva	014	7 378 004,99	4 734 367,00	2 653 637,99	2 869 061,99
4.	Povolenky na emise a preferenční limity	015	0,00	0,00	0,00	0,00
5.	Drobný dlouhodobý nehmotný majetek	018	3 224 077,01	3 224 077,01	0,00	0,00
6.	Ostatní dlouhodobý nehmotný majetek	019	25 848 992,40	21 228 422,00	4 620 570,40	6 452 242,40
7.	Nedokončený dlouhodobý nehmotný majetek	041	22 236 305,74	0,00	22 236 305,74	11 885 157,33
8.	Poskytnuté zálohy na dlouhodobý nehmotný majetek	051	64 553 500,00	0,00	64 553 500,00	0,00
9.	Dlouhodobý nehmotný majetek určený k prodeji	035	0,00	0,00	0,00	0,00
II.	Dlouhodobý hmotný majetek		229 967 273,42	84 611 791,56	145 355 481,86	141 784 544,07
1.	Pozemky	031	2 608 650,00	0,00	2 608 650,00	2 608 650,00
2.	Kulturní předměty	032	4 200,00	0,00	4 200,00	4 200,00
3.	Stavby	021	195 289 683,50	58 042 213,63	137 247 469,87	136 378 333,27
4.	Samostatné hmotné movité věci a soubory hmotných movitých věcí	022	13 123 768,17	10 868 872,10	2 254 896,07	2 004 386,08
5.	Přestělkové celky trvalých porostů	025	0,00	0,00	0,00	0,00
6.	Drobný dlouhodobý hmotný majetek	028	15 700 705,63	15 700 705,63	0,00	0,00
7.	Ostatní dlouhodobý hmotný majetek	029	0,00	0,00	0,00	0,00
8.	Nedokončený dlouhodobý hmotný majetek	042	3 240 266,12	0,00	3 240 266,12	788 974,72
9.	Poskytnuté zálohy na dlouhodobý hmotný majetek	052	0,00	0,00	0,00	0,00
10.	Dlouhodobý hmotný majetek určený k prodeji	036	0,00	0,00	0,00	0,00
III.	Dlouhodobý finanční majetek		0,00	0,00	0,00	0,00
4.	Dlouhodobé půjčky	067	0,00	0,00	0,00	0,00
5.	Termínované vklady dlouhodobé	068	0,00	0,00	0,00	0,00
IV.	Dlouhodobé pohledávky		53 550,00	0,00	53 550,00	97 956,00
1.	Poskytnuté návratné finanční výpomoci dlouhodobé	462	0,00	0,00	0,00	0,00
2.	Dlouhodobé pohledávky z postoupených (věřit)	464	0,00	0,00	0,00	0,00
3.	Dlouhodobé poskytnuté zálohy	465	0,00	0,00	0,00	0,00
5.	Ostatní dlouhodobé pohledávky	469	53 550,00	0,00	53 550,00	97 956,00





Číslo položky	Název položky	Syntetický účet	ÚČETNÍ OBDOBÍ							
			1		2		3		4	
							BĚŽNÉ			
			BRUTTO		KOREKCE		NETTO		MINULÉ	
6.	Dlouhodobé poskytnuté zálohy na transfery	471	0.00	0.00	0.00	0.00	0.00	0.00		



Číslo položky	Název položky	Syntetický účet	1				2				3				4			
			ÚČETNÍ OBDOBÍ															
			BRUTTO				KOREKCE				NETTO				MINULÉ			
I.			15 471 287 655,81			11 867 640,10	11 867 640,10				15 459 420 015,71				11 836 376 548,55			
			11 872 289,60			11 207 770,15	11 207 770,15				664 519,45				20 784 715,66			
1.	Pořízení materiálu	111	0,00			0,00	0,00				0,00				0,00			
2.	Materiál na skladě	112	11 872 289,60			11 207 770,15	11 207 770,15				664 519,45				20 784 715,66			
3.	Materiál na cestě	119	0,00			0,00	0,00				0,00				0,00			
4.	Nedokončená výroba	121	0,00			0,00	0,00				0,00				0,00			
5.	Pokroky vlastní výroby	122	0,00			0,00	0,00				0,00				0,00			
6.	Výrobky	123	0,00			0,00	0,00				0,00				0,00			
7.	Pořízení zboží	131	0,00			0,00	0,00				0,00				0,00			
8.	Zboží na skladě	132	0,00			0,00	0,00				0,00				0,00			
9.	Zboží na cestě	138	0,00			0,00	0,00				0,00				0,00			
10.	Ostatní zásoby	139	0,00			0,00	0,00				0,00				0,00			
II.			11 333 688 886,45			659 869,95	659 869,95				11 333 029 016,50				9 625 052 215,07			
1.	Krátkodobé pohledávky	311	687 122,84			659 869,95	659 869,95				27 252,89				10 738,86			
4.	Krátkodobé poskytnuté zálohy	314	35 214 850,11			0,00	0,00				35 214 850,11				509 297,05			
5.	Jiné pohledávky z hlavní činnosti	315	47 181 970,00			0,00	0,00				47 181 970,00				0,00			
6.	Poskytnuté návratné finanční výpomoci krátkodobé	316	0,00			0,00	0,00				0,00				0,00			
7.	Krátkodobé pohledávky z postoupených úvěrů	317	0,00			0,00	0,00				0,00				0,00			
8.	Pohledávky z přerozdělování daní	319	0,00			0,00	0,00				0,00				0,00			
9.	Pohledávky za zaměstnanci	335	30,00			0,00	0,00				30,00				17 402,62			
10.	Sociální zabezpečení	336	0,00			0,00	0,00				0,00				0,00			
11.	Zdravotní pojištění	337	0,00			0,00	0,00				0,00				0,00			
12.	Důchodové spoření	338	0,00			0,00	0,00				0,00				0,00			
13.	Daň z příjmů	341	0,00			0,00	0,00				0,00				0,00			
14.	Ostatní daně, poplatky a jiná obdobná povinná příděl	342	0,00			0,00	0,00				0,00				0,00			
15.	Daň z přidané hodnoty	343	0,00			0,00	0,00				0,00				0,00			
16.	Pohledávky za osobami mimo vybrané vládní instituce	344	0,00			0,00	0,00				0,00				0,00			
17.	Pohledávky za vybranými ústředními vládními institucemi	346	5 438 233,86			0,00	0,00				5 438 233,86				235 702 257,47			
18.	Pohledávky za vybranými místními vládními institucemi	348	0,00			0,00	0,00				0,00				0,00			
23.	Krátkodobé pohledávky z ručení	361	0,00			0,00	0,00				0,00				0,00			
28.	Krátkodobé poskytnuté zálohy na transfery	373	11 010 094 040,79			0,00	0,00				11 010 094 040,79				9 178 315 074,72			
29.	Krátkodobé poskytnuté transfery	375	0,00			0,00	0,00				0,00				0,00			
30.	Náklady příštích období	381	259 200,15			0,00	0,00				259 200,15				16 326 076,89			
31.	Příjmy příštích období	385	212 128 767,17			0,00	0,00				212 128 767,17				178 061 866,12			
32.	Dochodné účty aktivní	388	22 635 619,63			0,00	0,00				22 635 619,63				16 059 713,22			
33.	Ostatní krátkodobé pohledávky	377	49 051,90			0,00	0,00				49 051,90				49 788,12			
III.			4 125 726 479,76			0,00	0,00				4 125 726 479,76				2 190 539 617,82			
1.	Majetkové cenné papíry k obchodování	251	0,00			0,00	0,00				0,00				0,00			
4.	Termínované vklady krátkodobé	244	0,00			0,00	0,00				0,00				0,00			
5.	Jiné běžné účty	245	350 662 755,38			0,00	0,00				350 662 755,38				662 755,38			
9.	bežný účet	241	0,00			0,00	0,00				0,00				0,00			

Číslo položky	Název položky	Syntetický účet	ÚČETNÍ OBDOBÍ			
			2		3	
			BEŽNÉ		MINULÉ	
			BRUTTO	KOREKCE	NETTO	
10.	Běžný účet FKSP	243	239 282,90	0,00	239 282,90	282 975,90
13.	Běžné účty státních fondů	224	3 774 824 441,48	0,00	3 774 824 441,48	2 189 555 166,54
15.	Ceniny	263	0,00	0,00	0,00	38 720,00
16.	Peníze na cestě	262	0,00	0,00	0,00	0,00
17.	Pokladna	261	0,00	0,00	0,00	0,00



# Rozvaha

## STÁTNÍ FONDY

Státní fond dopravní infrastruktury, Sokolovská 1955/278, 190 00 Praha 9, Státní fond ze zákona nezap., IČ: 70856508  
sestavená k 31.12.2020  
(v Kč, s přesností na dvě desetinná místa)  
okamžik sestavení: 25.02.2021 11:20:33

Číslo položky	Název položky	Synetický účet	1		2	
			ÚČETNÍ OBDOBÍ		MINULÉ	
			BĚŽNÉ			
PASIVA CELKEM			15 701 212 125,06		12 001 721 909,30	
C.	Vlastní kapitál		6 816 101 685,40		2 538 983 480,97	
I.	Jmenné účetní jednotky a upravující položky		3 817 490 597,49		3 817 753 186,15	
1.	Jmenné účetní jednotky	401	3 875 655 344,42		3 875 655 344,42	
3.	Transfery na pořízení dlouhodobého majetku	403	2 818 460,75		3 081 049,41	
4.	Kurzové rozdíly	405	0,00		0,00	
5.	Dceřinové rozdíly při prvotním použití metody	406	-49 376 954,06		-49 376 954,06	
6.	Jiné oceňovací rozdíly	407	0,00		0,00	
7.	Opravy předcházejících účetních období	408	-11 606 253,62		-11 606 253,62	
II.	Fondy účetní jednotky		374 256,90		332 309,90	
2.	Fond kulturních a sociálních potřeb	412	374 256,90		332 309,90	
6.	Ostatní fondy	419	0,00		0,00	
III.	Výsledek hospodaření		2 998 236 831,01		-1 279 102 015,08	
1.	Výsledek hospodaření běžného účetního období		4 277 338 846,09		- 658 093 540,34	
2.	Výsledek hospodaření ve schvalovacím řízení	431	0,00		0,00	
3.	Výsledek hospodaření předcházejících účetních období	432	-1 279 102 015,08		- 621 008 474,74	
D.	Cizí zdroje		8 885 110 439,66		9 462 738 428,33	
I.	Rezervy		0,00		0,00	
1.	Rezervy	441	0,00		0,00	
II.	Dlouhodobé závazky		350 662 755,38		662 755,38	
1.	Dlouhodobé úvěry	451	0,00		0,00	
2.	Přijaté návratné finanční výpomoci dlouhodobé	452	0,00		0,00	
4.	Dlouhodobé přijaté zálohy	455	0,00		0,00	
7.	Ostatní dlouhodobé závazky	459	350 662 755,38		662 755,38	
8.	Dlouhodobé přijaté zálohy na transfery	472	0,00		0,00	







Číslo položky	Název položky	Syntetický účet	1		2	
			ÚČETNÍ OBDOBÍ		MINULÉ	
			BĚŽNÉ			
III.	Krátkodobé závazky		8 534 447 684,28	9 462 075 671,95		
1.	Krátkodobé úvěry	281	0,00	0,00		
4.	Jiné krátkodobé půjčky	289	0,00	0,00		
5.	Dodavatelé	321	2 070 973,77	16 332 931,94		
7.	Krátkodobé přijaté zálohy	324	0,00	0,00		
9.	Přijaté návratné finanční výpomoci krátkodobé					
10.	Zaměstnanci	326	0,00	0,00		
11.	Jiné závazky vůči zaměstnancům	331	5 041 151,00	4 159 086,00		
12.	Sociální zabezpečení	333	0,00	0,00		
13.	Zdravotní pojištění	336	2 096 798,00	1 767 677,00		
14.	Důchodové spoření	337	948 839,00	822 456,00		
15.	Daň z příjmů	338	0,00	0,00		
16.	Ostatní daně, poplatky a jiná obdobná peněžitá plnění	341	0,00	0,00		
17.	Daň z přidané hodnoty	342	1 060 530,00	901 549,00		
18.	Závazky k osobám mimo výbrané vládní instituce	343	0,00	0,00		
19.	Závazky k výbraným ústředním vládním institucím	345	0,00	0,00		
20.	Závazky k výbraným místním vládním institucím	347	0,00	0,00		
32.	Krátkodobé přijaté zálohy na transfery	349	0,00	0,00		
33.	Krátkodobé zprostředkování transferů	374	0,00	0,00		
35.	Výdaje příštích období	375	0,00	0,00		
36.	Výnosy příštích období	383	6 320 844,38	13 121 881,14		
37.	Dochodné účty pasivní	384	236 294 790,00	803 785 050,00		
38.	Ostatní krátkodobé závazky	389	8 280 305 355,19	8 621 073 400,87		
		378	308 402,94	111 641,00		

Jméno a podpis osoby odpovědné za sestavení:

*W. Juránek*  
20.2.2021

Sestaveno dne:

Jméno a podpis statutárního orgánu:

*[Signature]*

# Výkaz zisku a ztráty

## STÁTNÍ FONDY

Státní fond dopravní infrastruktury, Sokolovská 1955/278, 190 00 Praha 9, Státní fond ze zákona nezap., IČ: 70856508  
sestavená k 31.12.2020  
(v Kč, s přesností na dvě desetinná místa)  
okamžik sestavení: 25.02.2021 11:23:05

Číslo položky	Název položky	Syntetický účet	1	2	3	4
			ÚČETNÍ OBDOBÍ			
			BĚŽNÉ		MINULÉ	
			Hlavní činnost	Hospodářská činnost	Hlavní činnost	Hospodářská činnost
A.	NÁKLADY CELKEM		112 094 651 722.18	0.0	94 482 052 992.57	0.00
I.	Náklady z činnosti		3 092 887 352.10	0.0	488 351 994.85	0.00
1.	Spotřeba materiálu	501	23 451 198.80	0.0	40 468 340.77	0.00
2.	Spotřeba energie	502	742 352.43	0.0	671 226.78	0.00
3.	Spotřeba jiných neskladovatelných dodávek	503	545 916.08	0.0	596 897.53	0.00
4.	Prodané zboží	504	0.00	0.0	0.00	0.00
5.	Aktivace dlouhodobého majetku	506	-1 433 980.00	0.0	- 912 520.00	0.00
6.	Aktivace oběžného majetku	507	0.00	0.0	0.00	0.00
7.	Změna stavu zásob vlastní výroby	508	0.00	0.0	0.00	0.00
8.	Opravy a udržování	511	638 811.17	0.0	1 374 184.18	0.00
9.	Cestovné	512	340 147.57	0.0	1 185 447.58	0.00
10.	Náklady na reprezentaci	513	70 612.00	0.0	260 988.50	0.00
11.	Aktivace vnitroorganizačních služeb	516	0.00	0.0	0.00	0.00
12.	Ostatní služby	518	301 884 580.16	0.0	325 883 787.35	0.00
13.	Mzdové náklady	521	85 890 488.46	0.0	76 357 524.00	0.00
14.	Zákonné sociální pojištění	524	28 805 280.36	0.0	25 555 874.00	0.00
15.	Jiné sociální pojištění	525	0.00	0.0	0.00	0.00
16.	Zákonné sociální náklady	527	1 655 687.00	0.0	1 477 836.00	0.00
17.	Jiné sociální náklady	528	1 491 372.90	0.0	1 322 623.90	0.00
18.	Daň silniční	531	0.00	0.0	0.00	0.00
19.	Daň z nemovitostí	532	12 976.00	0.0	12 176.00	0.00
20.	Jiné daně a poplatky	538	88 893.00	0.0	47 160.00	0.00
22.	Smluvní pokuty a úroky z prodlení	541	0.00	0.0	133.95	0.00
23.	Jiné pokuty a penále	542	2 844.50	0.0	51 820.50	0.00
24.	Dary a jiná bezúplatná předání	543	0.00	0.0	0.00	0.00
25.	Prodaný materiál	544	0.00	0.0	0.00	0.00
26.	Manka a škody	547	1 981 980.00	0.0	0.00	0.00
27.	Tvorba fondů	548	0.00	0.0	0.00	0.00
28.	Odpisy dlouhodobého majetku	551	7 489 256.01	0.0	9 970 173.00	0.00
29.	Prodaný dlouhodobý nehmotný majetek	552	0.00	0.0	0.00	0.00
30.	Prodaný dlouhodobý hmotný majetek	553	0.00	0.0	0.00	0.00
31.	Prodané pozemky	554	0.00	0.0	0.00	0.00
32.	Tvorba a zúčtování rezerv	555	0.00	0.0	0.00	0.00
33.	Tvorba a zúčtování opravných položek	556	11 210 980.46	0.0	-5 582.20	0.00
34.	Náklady z vyřazených pohledávek	557	0.00	0.0	0.00	0.00
35.	Náklady z drobného dlouhodobého majetku	558	2 615 940.55	0.0	1 950 364.64	0.00
36.	Ostatní náklady z činnosti	549	2 625 402 014.65	0.0	2 083 538.37	0.00
II.	Finanční náklady		586 211.31	0.0	639 580.62	0.00
1.	Prodané cenné papíry a podíly	561	0.00	0.0	0.00	0.00
2.	Úroky	562	0.00	0.0	0.00	0.00
3.	Kurzové ztráty	563	34 435.31	0.0	47 215.77	0.00
4.	Náklady z přecenění reálnou hodnotou	564	0.00	0.0	0.00	0.00
5.	Ostatní finanční náklady	569	551 776.00	0.0	592 284.85	0.00
III.	Náklady na transfery		109 001 178 158.77	0.0	93 993 061 497.10	0.00
1.	Náklady vybraných ústředních vládních institucí na transfery	571	109 001 178 158.77	0.0	93 993 061 497.10	0.00
V.	Daň z příjmů		0.00	0.0	0.00	0.00
1.	Daň z příjmů	591	0.00	0.0	0.00	0.00
2.	Dodatečné odvody daně z příjmů	595	0.00	0.0	0.00	0.00





Číslo položky	Název položky	Syntetický účet	1	2	3	4
			ÚČETNÍ OBDOBÍ			
			BĚŽNÉ		MINULÉ	
			Hlavní činnost	Hospodářská činnost	Hlavní činnost	Hospodářská činnost
B.	VÝNOSY CELKEM		116 371 990 568,27	0,0	93 823 959 452,23	0,00
I.	Výnosy z činnosti		795 207 652,08	0,0	3 880 469 003,33	0,00
1.	Výnosy z prodeje vlastních výrobků	601	0,00	0,0	0,00	0,00
2.	Výnosy z prodeje služeb	602	0,00	0,0	0,00	0,00
3.	Výnosy z pronájmu	603	8 043 774,60	0,0	8 427 897,89	0,00
4.	Výnosy z prodaného zboží	604	0,00	0,0	0,00	0,00
8.	Jiné výnosy z vlastních výkonů	609	0,00	0,0	0,00	0,00
9.	Smluvní pokuty a úroky z prodání	641	414 842,30	0,0	8 263,80	0,00
10.	Jiné pokuty a penále	642	0,00	0,0	0,00	0,00
11.	Výnosy z vyřazených pohledávek	643	0,00	0,0	0,00	0,00
12.	Výnosy z prodeje materiálu	644	0,00	0,0	0,00	0,00
13.	Výnosy z prodeje dlouhodobého nehmotného majetku	645	0,00	0,0	0,00	0,00
14.	Výnosy z prodeje dlouhodobého hmotného majetku kromě pozemků	646	0,00	0,0	0,00	0,00
15.	Výnosy z prodeje pozemků	647	0,00	0,0	0,00	0,00
16.	Čerpání fondů	648	0,00	0,0	0,00	0,00
17.	Ostatní výnosy z činnosti	649	786 749 035,18	0,0	3 872 032 841,64	0,00
II.	Finanční výnosy		367 427,89	0,0	995 986,67	0,00
1.	Výnosy z prodeje cenných papírů a podílů	661	0,00	0,0	0,00	0,00
2.	Úroky	662	357 861,62	0,0	993 644,37	0,00
3.	Kurzové zisky	663	9 563,85	0,0	2 342,26	0,00
4.	Výnosy z přecenění reálnou hodnotou	664	0,00	0,0	0,00	0,00
5.	Výnosy z dlouhodobého finančního majetku	665	0,00	0,0	0,00	0,00
6.	Ostatní finanční výnosy	669	2,42	0,0	0,04	0,00
III.	Výnosy z daní a poplatků		4 837 230 941,45	0,0	5 356 718 182,15	0,00
5.	Výnosy ze spotřebních daní	635	0,00	0,0	0,00	0,00
7.	Výnosy z energetických daní	637	0,00	0,0	0,00	0,00
8.	Výnosy z daně silniční	638	0,00	0,0	0,00	0,00
9.	Výnosy z ostatních daní a poplatků	639	4 837 230 941,45	0,0	5 356 718 182,15	0,00
IV.	Výnosy z transferů		87 198 002 527,38	0,0	58 688 509 024,99	0,00
1.	Výnosy vybraných ústředních vládních institucí z transferů	671	87 198 002 527,38	0,0	58 688 509 024,99	0,00
V.	Výnosy ze sdílených daní a poplatků		23 541 182 019,47	0,0	25 897 267 255,09	0,00
1.	Výnosy ze sdílené daně z příjmů fyzických osob	681	0,00	0,0	0,00	0,00
2.	Výnosy ze sdílené daně z příjmů právnických osob	682	0,00	0,0	0,00	0,00
3.	Výnosy ze sdílené daně z přidané hodnoty	684	0,00	0,0	0,00	0,00
4.	Výnosy ze sdílených spotřebních daní	685	7 710 999 517,52	0,0	8 438 513 471,58	0,00
5.	Výnosy ze sdílených majetkových daní	686	0,00	0,0	0,00	0,00
6.	Výnosy z ostatních sdílených daní a poplatků	688	15 830 182 501,95	0,0	17 458 753 783,51	0,00
C.	VÝSLEDEK HOSPODAŘENÍ					
1.	Výsledek hospodaření před zdaněním	-	4 277 338 846,09	0,0	- 658 093 540,34	0,00
2.	Výsledek hospodaření běžného účetního období	-	4 277 338 846,09	0,0	- 658 093 540,34	0,00

Jméno a podpis osoby odpovědné za sestavení:

Jméno a podpis statutárního orgánu:

Sestaveno dne:

*W. J. J. J.*  
10.2.2021

*[Signature]*







# Příloha č. 4 k vyhlášce č. 410/2009 Sb.

## Přehled o změnách vlastního kapitálu

### ZÁKLADNÍ

Státní fond dopravní infrastruktury, Sokolovská 1955/278, 190 00 Praha 9, Státní fond ze zákona o zep., IČ: 70056508  
sestavený k 31.12.2020  
(v Kč, s přesností na dvě desetinná místa)  
okamžik sestavení: 25.02.2021 11:24:43

Číslo položky	Název položky	1	2	3	4
		Přiznání účtů období	Zvýšení stavu	Snížení stavu	Běžné účetní období
MASTNÉ					
CELKEM		2 538 983 489,97	4 279 356 716,78	2 238 532,27	6 836 101 695,48
A.	První účetní jednotky a upravení položky	3 837 753 386,15	362 183,61	624 772,27	3 837 490 597,49
I.	První účetní jednotky	3 875 655 344,42	0,00	0,00	3 875 655 344,42
1.	První, vnitřní nebo cizí příslušnosti hospodářství s majetkem státu	-	0,00	0,00	-
2.	První majetku příspěvkové organizací	-	0,00	0,00	-
3.	První přímé převody	-	0,00	0,00	-
4.	Investiční transfery	-	0,00	0,00	-
5.	Dary	-	0,00	0,00	-
6.	Ostatní	-	0,00	0,00	-
II.	Fond privatizace	0,00	0,00	0,00	0,00
III.	Transfery na pořízení dlouhodobého majetku	3 981 045,41	362 183,61	624 772,27	2 938 460,75
1.	První majetku příspěvkové organizací	-	0,00	0,00	-
2.	První přímé převody	-	0,00	0,00	-
3.	Investiční transfery	-	362 183,61	624 772,27	-
4.	Dary	-	0,00	0,00	-
5.	První investičních transferů ve věcné a časové povaze	-	-	0,00	-
6.	Ostatní	-	0,00	0,00	-
IV.	Úrokové rozdíly	0,00	0,00	0,00	0,00
V.	Drobné rozdíly při použití metody	-49 376 954,66	0,00	0,00	-49 376 954,66
1.	Drobné rozdíly z pohledu účetnictví	-	0,00	0,00	-
2.	Drobné	-	0,00	0,00	-
3.	Ostatní	-	0,00	0,00	-
VI.	První drobné rozdíly	0,00	0,00	0,00	0,00
1.	Drobné rozdíly z časových papírů a papírů	-	0,00	0,00	-
2.	Drobné rozdíly z majetku určeného k prodeji	-	0,00	0,00	-
3.	Ostatní	-	0,00	0,00	-
VII.	Drobné předchozích účetních období	-11 606 253,62	0,00	0,00	-11 606 253,62
1.	Drobné minulého účetního období	-	0,00	0,00	-
2.	Drobné předchozích účetních období	-	0,00	0,00	-
B.	Rozdíly účetní jednotky	332 365,90	1 655 687,60	1 613 740,00	374 293,50
C.	Výsledky hospodaření	-1 279 102 015,08	4 277 338 946,69	0,00	2 998 236 931,61
D.	Přímé a výdajové účty rozpočtového hospodaření	0,00	0,00	0,00	0,00

Seznam a podpis osoby odpovědné za sestavení

Seznam a podpis statutárního orgánu

Sestaveno dne:

*Klášek*  
20.2.2021

*JA*

## Příloha ZÁKLADNÍ

Státní fond dopravní infrastruktury, Sokolovská 1955/278, 190 00 Praha 9, Státní fond ze zákona nezap., IČ: 70856508  
sestavená k 31.12.2020  
(v Kč, s přesností na dvě desetinná místa)  
okamžik sestavení: 25.02.2021 14:05:09

A.1.	Informace podle § 7 odst. 3 zákona (TEXT)
SFDI splňuje - účetnictví je vedeno v souladu se zásadou nepřetržitého trvání	
A.2.	Informace podle § 7 odst. 4 zákona (TEXT)
SFDI nezmění způsob oceňování, uspořádání a označení položek rozvahy a VZZ souhlasí s vyhláškou č.410/2009 Sb.	
A.3.	Informace podle § 7 odst. 5 zákona (TEXT)
SFDI používá účetní metody v souladu s vyhláškou č. 410/2009 Sb. a v souladu s ČSÚ	



## Příloha

## ZÁKLADNÍ

Státní fond dopravní infrastruktury, Sokolovská 1955/278, 190 00 Praha 9, Státní fond ze zákona nezap., IČ: 70856508

sestavená k 31.12.2020

(v Kč, s přesností na dvě desetinná místa)

okamžik sestavení: 25.02.2021 14:06:43

A.4. Informace podle § 7 odst. 5 zákona o stavu účtů v knize podrozvahových účtů

Číslo položky	Název položky	Podrozvahový účet	ÚČETNÍ OBDOBÍ	
			BĚŽNÉ	MINULÉ
P.I.	Majetek a závazky účetní jednotky		3 140 792,54	2 713 028,02
1.	Jiný drobný dlouhodobý nehmotný majetek	901	777 149,90	674 588,90
2.	Drobný dlouhodobý hmotný majetek	902	2 363 642,64	2 038 439,12
3.	Vyřazené pohledávky	905	0,00	0,00
4.	Vyřazené závazky	906	0,00	0,00
5.	Ostatní majetek	909	0,00	0,00
P.II.	Krátkodobé podmíněné pohledávky z transferů a krátkodobé podmíněné závazky z transferů		0,00	0,00
1.	Krátkodobé podmíněné pohledávky z předfinancování transferů	911	0,00	0,00
2.	Krátkodobé podmíněné závazky z předfinancování transferů	912	0,00	0,00
3.	Krátkodobé podmíněné pohledávky ze zahraničních transferů	913	0,00	0,00
4.	Krátkodobé podmíněné závazky ze zahraničních transferů	914	0,00	0,00
5.	Ostatní krátkodobé podmíněné pohledávky z transferů	915	0,00	0,00
6.	Ostatní krátkodobé podmíněné závazky z transferů	916	0,00	0,00
P.III.	Podmíněné pohledávky z důvodu užívání majetku jinou osobou		0,00	0,00
1.	Krátkodobé podmíněné pohledávky z důvodu úplatného užívání majetku jinou osobou	921	0,00	0,00
2.	Dlouhodobé podmíněné pohledávky z důvodu úplatného užívání majetku jinou osobou	922	0,00	0,00
3.	Krátkodobé podmíněné pohledávky z důvodu užívání majetku jinou osobou na základě smlouvy o výpůjčce	923	0,00	0,00
4.	Dlouhodobé podmíněné pohledávky z důvodu užívání majetku jinou osobou na základě smlouvy o výpůjčce	924	0,00	0,00
5.	Krátkodobé podmíněné pohledávky z důvodu užívání majetku jinou osobou z jiných důvodů	925	0,00	0,00
6.	Dlouhodobé podmíněné pohledávky z důvodu užívání majetku jinou osobou z jiných důvodů	926	0,00	0,00
P.IV.	Další podmíněné pohledávky		1 186 200 603,20	917 018 699,77
1.	Krátkodobé podmíněné pohledávky ze smluv o prodeji dlouhodobého majetku	931	0,00	0,00
2.	Dlouhodobé podmíněné pohledávky ze smluv o prodeji dlouhodobého majetku	932	0,00	0,00
3.	Krátkodobé podmíněné pohledávky z jiných smluv	933	0,00	0,00
4.	Dlouhodobé podmíněné pohledávky z jiných smluv	934	0,00	0,00
5.	Krátkodobé podmíněné pohledávky ze sdílených daní	939	0,00	0,00
6.	Dlouhodobé podmíněné pohledávky ze sdílených daní	941	0,00	0,00
7.	Krátkodobé podmíněné pohledávky ze vztahu k jiným zdrojům	942	0,00	0,00
8.	Dlouhodobé podmíněné pohledávky ze vztahu k jiným zdrojům	943	0,00	0,00
9.	Krátkodobé podmíněné úhrady pohledávek z přijatých zajištění	944	0,00	0,00
10.	Dlouhodobé podmíněné úhrady pohledávek z přijatých zajištění	945	0,00	0,00



Číslo položky	Název položky	Podrozvahový účet	ÚČETNÍ OBDOBÍ	
			BĚŽNÉ	MINULÉ
11.	Krátkodobé podmíněné pohledávky ze soudních sporů, správních řízení a jiných řízení	947	269 294 689.43	7 294 993.25
12.	Dlouhodobé podmíněné pohledávky ze soudních sporů, správních řízení a jiných řízení	948	916 905 913.77	909 723 706.52
P.V.	Dlouhodobé podmíněné pohledávky z transferů a dlouhodobé podmíněné závazky z transferů		0.00	0.00
1.	Dlouhodobé podmíněné pohledávky z předfinancování transferů	951	0.00	0.00
2.	Dlouhodobé podmíněné závazky z předfinancování transferů	952	0.00	0.00
3.	Dlouhodobé podmíněné pohledávky ze zahraničních transferů	953	0.00	0.00
4.	Dlouhodobé podmíněné závazky ze zahraničních transferů	954	0.00	0.00
5.	Ostatní dlouhodobé podmíněné pohledávky z transferů	955	0.00	0.00
6.	Ostatní dlouhodobé podmíněné závazky z transferů	956	0.00	0.00
P.VI.	Podmíněné závazky z důvodu užívání cizího majetku		0.00	0.00
1.	Krátkodobé podmíněné závazky z operativního leasingu	961	0.00	0.00
2.	Dlouhodobé podmíněné závazky z operativního leasingu	962	0.00	0.00
3.	Krátkodobé podmíněné závazky z finančního leasingu	963	0.00	0.00
4.	Dlouhodobé podmíněné závazky z finančního leasingu	964	0.00	0.00
5.	Krátkodobé podmíněné závazky z důvodu užívání cizího majetku na základě smlouvy o výpůjčce	965	0.00	0.00
6.	Dlouhodobé podmíněné závazky z důvodu užívání cizího majetku na základě smlouvy o výpůjčce	966	0.00	0.00
7.	Krátkodobé podmíněné závazky z důvodu užívání cizího majetku nebo jeho převzetí z jiných důvodů	967	0.00	0.00
8.	Dlouhodobé podmíněné závazky z důvodu užívání cizího majetku nebo jeho převzetí z jiných důvodů	968	0.00	0.00
P.VII.	Další podmíněné závazky		0.00	0.00
1.	Krátkodobé podmíněné závazky ze smluv o pořízení dlouhodobého majetku	971	0.00	0.00
2.	Dlouhodobé podmíněné závazky ze smluv o pořízení dlouhodobého majetku	972	0.00	0.00
3.	Krátkodobé podmíněné závazky z jiných smluv	973	0.00	0.00
4.	Dlouhodobé podmíněné závazky z jiných smluv	974	0.00	0.00
5.	Krátkodobé podmíněné závazky z přijatého kolaterálu	975	0.00	0.00
6.	Dlouhodobé podmíněné závazky z přijatého kolaterálu	976	0.00	0.00
7.	Krátkodobé podmíněné závazky vyplývající z právních předpisů a další činnosti modí zákonodárné, výkonné nebo soudní	978	0.00	0.00
8.	Dlouhodobé podmíněné závazky vyplývající z právních předpisů a další činnosti modí zákonodárné, výkonné nebo soudní	979	0.00	0.00
9.	Krátkodobé podmíněné závazky z poskytnutých garancí jednotlivých	981	0.00	0.00
10.	Dlouhodobé podmíněné závazky z poskytnutých garancí jednotlivých	982	0.00	0.00
11.	Krátkodobé podmíněné závazky z poskytnutých garancí ostatních	983	0.00	0.00
12.	Dlouhodobé podmíněné závazky z poskytnutých garancí ostatních	984	0.00	0.00
13.	Krátkodobé podmíněné závazky ze soudních sporů, správních řízení a jiných řízení	985	0.00	0.00
14.	Dlouhodobé podmíněné závazky ze soudních sporů, správních řízení a jiných řízení	986	0.00	0.00
P.VIII.	Ostatní podmíněná aktiva a ostatní podmíněná pasiva a vyrovnávací účty		0.00	0.00
1.	Ostatní krátkodobá podmíněná aktiva	991	0.00	0.00
2.	Ostatní dlouhodobá podmíněná aktiva	992	0.00	0.00
3.	Ostatní krátkodobá podmíněná pasiva	993	0.00	0.00
4.	Ostatní dlouhodobá podmíněná pasiva	994	0.00	0.00
5.	Vyrovnávací účet k podrozvahovým účtům	999	1 189 341 395.74	919 731 727.79

**Příloha**  
**ZÁKLADNÍ**

Státní fond dopravní infrastruktury, Sokolovská 1955/278, 190 00 Praha 9, Státní fond ze zákona nezap., IČ: 70856508  
sestavená k 31.12.2020  
(v Kč, s přesností na dvě desetinná místa)  
okamžik sestavení: 25.02.2021 14:08:23

A.5. Informace podle § 18 odst. 3 písm. b) zákona (TEXT)

70856508

A.6. Informace podle § 19 odst. 6 zákona (TEXT)

Od konce rozvahového dne do okamžiku sestavení účetní závěrky nenastaly žádné skutečnosti, které by měly významný dopad na položky účetní závěrky.



# Příloha

## ZÁKLADNÍ

Státní fond dopravní infrastruktury, Sokolovská 1955/278, 190 00 Praha 9, Státní fond ze zákona nezap., IČ: 70850508  
sestavená k 31.12.2020  
(v Kč, s přesností na dvě desetinná místa)  
okamžik sestavení: 25.02.2021 14:13:04

C. Doplnující informace k položkám rozvahy "C.1.1 Jmění účetní jednotky" a "C.1.3 Transfery na pořízení dlouhodobého majetku"

Číslo položky	Název položky	ÚČETNÍ OBDOBÍ	
		BĚŽNÉ	MINULÉ
C.1.	Zvýšení stavu transferů na pořízení dlouhodobého majetku za běžné účetní období	362 183.61	618 418.26
C.2.	Snížení stavu transferů na pořízení dlouhodobého majetku ve věcné a časové souvislosti	624 772.27	1 124 252.87





# Příloha

## Fond kulturních a sociálních potřeb

### ZÁKLADNÍ

Státní fond dopravní infrastruktury, Sokolovská 1955/278, 190 00 Praha 9, Státní fond ze zákona nezap., IČ: 70856508  
sestavená k 31.12.2020  
(v Kč, s přesností na dvě desetinná místa)  
okamžik sestavení: 25.02.2021 13:54:11

#### F. Doplňující informace k fondům účetní jednotky

Položka		BĚŽNÉ ÚČETNÍ OBDOBÍ
Číslo	Název	
<b>A.I.</b>	<b>Počáteční stav fondu k 1.1.</b>	<b>332 309.90</b>
<b>A.II.</b>	<b>Tvorba fondu</b>	<b>1 655 687.00</b>
1.	Základní příděl	1 655 687.00
2.	Splátky půjček na bytové účely poskytnutých do konce roku 1992	0.00
3.	Náhrady škod a pojistná plnění od pojišťovny vztahující se k majetku pořízenému z fondu	0.00
4.	Peněžní a jiné dary určené do fondu	0.00
5.	Ostatní tvorba fondu	0.00
<b>A.III.</b>	<b>Užití fondu</b>	<b>1 613 740.00</b>
1.	Půjčky na bytové účely	0.00
2.	Stravování	972 880.00
3.	Rekreace	0.00
4.	Kultura, tělovýchova a sport	0.00
5.	Sociální výpomoci a půjčky	0.00
6.	Poskytnuté peněžní dary	0.00
7.	Úhrada příspěvku na penzijní připojištění	640 860.00
8.	Úhrada částí pojistného na soukromé životní pojištění	0.00
9.	Ostatní užití fondu	0.00
<b>A.IV.</b>	<b>Konečný stav fondu</b>	<b>374 256.90</b>



**Příloha**  
**Stavby**  
**ZÁKLADNÍ**

Státní fond dopravní infrastruktury, Sokolovská 1955/278, 190 00 Praha 9, Státní fond ze zákona nezap., IČ: 70856508  
sestavená k 31.12.2020  
(v Kč, s přesností na dvě desetinná místa)  
okamžik sestavení: 25.02.2021 13:54:11

G. Doplnující informace k položce „A.II.3. Stavby“ výkazu rozvahy

Číslo položky	Název položky	OBDOBÍ			
		BĚŽNÉ			MINULÉ
		BRUTTO	KOREKCE	NETTO	
G.	Stavby	195 289 683.50	58 042 213.83	137 247 469.67	136 378 333.27
G.1.	Bytové domy a bytové jednotky	0.00	0.00	0.00	0.00
G.2.	Budovy pro služby obyvatelstvu	0.00	0.00	0.00	0.00
G.3.	Jiné nebytové domy a nebytové jednotky	195 289 683.50	58 042 213.83	137 247 469.67	136 378 333.27
G.4.	Komunikace a veřejné osvětlení	0.00	0.00	0.00	0.00
G.5.	Jiné inženýrské sítě	0.00	0.00	0.00	0.00
G.6.	Ostatní stavby	0.00	0.00	0.00	0.00

**Příloha**  
**Pozemky**  
**ZÁKLADNÍ**

Státní fond dopravní infrastruktury, Sokolovská 1955/278, 190 00 Praha 9, Státní fond ze zákona nezap., IČ: 70856508  
sestavená k 31.12.2020  
(v Kč, s přesností na dvě desetinná místa)  
okamžik sestavení: 25.02.2021 13:54:11

H. Doplnující informace k položce „A.II.1. Pozemky“ výkazu rozvahy

Číslo položky	Název položky	OBDOBÍ			
		BĚŽNÉ			MINULÉ
		BRUTTO	KOREKCE	NETTO	
H.	Pozemky	2 608 650.00	0.00	2 608 650.00	2 608 650.00
H.1.	Stavební pozemky	0.00	0.00	0.00	0.00
H.2.	Lesní pozemky	0.00	0.00	0.00	0.00
H.3.	Zahrady, pastviny, louky, rybníky	0.00	0.00	0.00	0.00
H.4.	Zastavěná plocha	2 608 650.00	0.00	2 608 650.00	2 608 650.00
H.5.	Ostatní pozemky	0.00	0.00	0.00	0.00





**Příloha**  
**ZÁKLADNÍ**

Státní fond dopravní infrastruktury, Sokolovská 1955/278, 190 00 Praha 9, Státní fond ze zákona nezap., IČ: 70856508  
sestavená k 31.12.2020  
(v Kč, s přesností na dvě desetinná místa)  
okamžik sestavení: 25.02.2021 13:54:11

Číslo položky	Název položky	ÚČETNÍ OBDOBÍ	
		BĚŽNÉ	MINULÉ
1.	Náklady z přecenění reálnou hodnotou	0.00	0.00
1.1.	Náklady z přecenění reálnou hodnotou majetku určeného k prodeji podle § 64	0.00	0.00
1.2.	Ostatní náklady z přecenění reálnou hodnotou	0.00	0.00





## Příloha ZÁKLADNÍ

Státní fond dopravní infrastruktury, Sokolovská 1955/278, 190 00 Praha 9, Státní fond ze zákona nezap., IČ: 70856508  
sestavená k 31.12.2020  
(v Kč, s přesností na dvě desetinná místa)  
okamžik sestavení: 25.02.2021 13:54:11

Číslo položky	Název položky	ÚČETNÍ OBDOBÍ	
		BĚŽNÉ	MINULÉ
J.	Výnosy z přecenění reálnou hodnotou	0.00	0.00
J.1.	Výnosy z přecenění reálnou hodnotou majetku určeného k prodeji podle § 64	0.00	0.00
J.2.	Ostatní výnosy z přecenění reálnou hodnotou	0.00	0.00

Jméno a podpis osoby odpovědné za sestavení:

Jméno a podpis statutárního orgánu:

Sestaveno dne:

*[Podpis]*  
25.2.2021

*[Podpis]*

**Ing. Vilém Juránek, nezávislý auditor, č. oprávnění 1430**  
**Kostelec nad Orlicí, Gallova 1138**



## **ZPRÁVA NEZÁVISLÉHO AUDITORA PRO STÁTNÍ FOND DOPRAVNÍ INFRASTRUKTURY**

příjemce zprávy: **Ing. Zbyněk Hořelica**, ředitel Státního fondu dopravní infrastruktury

### **Výrok auditora**

Provedl jsem audit přiložené účetní závěrky Státního fondu dopravní infrastruktury (dále také „Fond“) sestavené na základě českých účetních předpisů, která se skládá z rozvahy k 31. 12. 2020, výkazu zisku a ztráty k 31. 12. 2020, přehledu o změnách vlastního kapitálu a přehledu o peněžních tocích za rok končící 31.12.2020, a přílohy k této účetní závěrce, která obsahuje popis použitých podstatných účetních metod a další vysvětlující informace. Údaje o Fondu jsou uvedeny na straně 1 přílohy této účetní závěrky.

**Podle mého názoru účetní závěrka podává věrný a poctivý obraz aktiv a pasiv Státního fondu dopravní infrastruktury k 31. 12. 2020, nákladů a výnosů a výsledku jeho hospodaření a peněžních toků za rok končící 31. 12. 2020 v souladu s českými účetními předpisy.**

### **Základ pro výrok**

Audit jsem provedl v souladu se zákonem o auditorech a standardy Komory auditorů České republiky pro audit, kterými jsou mezinárodní standardy pro audit (ISA) případně doplněné a upravené souvisejícími aplikačními doložkami. Moje odpovědnost stanovená těmito předpisy je podrobněji popsána v oddílu Odpovědnost auditora za audit účetní závěrky. V souladu se zákonem o auditorech a Etickým kodexem přijatým Komorou auditorů České republiky jsem na Fondu nezávislý a splnil jsem i další etické povinnosti vyplývající z uvedených předpisů. Domnívám se, že důkazní informace, které jsem shromáždil, poskytují dostatečný a vhodný základ pro vyjádření mého výroku.

### **Ostatní informace**

Za ostatní informace se považují informace uvedené ve výroční zprávě, kterou Státní fond dopravní infrastruktury povinně sestavuje v souladu s ustanovením § 5b zákona č. 104/2000 Sb., o Státním fondu dopravní infrastruktury. Jedná se o informace mimo účetní závěrku a tuto zprávu auditora. Za ostatní informace odpovídá statutární orgán Státního fondu dopravní infrastruktury. Očekávám, že výroční zprávu budu mít k dispozici až po vydání této zprávy.

Můj výrok k účetní závěrce se k ostatním informacím nevztahuje, ani k nim nevydávám zvláštní výrok. Přesto je součástí mých povinností souvisejících s ověřením účetní závěrky seznámení se s ostatními informacemi a zvážení, zda ostatní informace uvedené ve výroční zprávě nejsou ve významném (materiálním) nesouladu s účetní závěrkou či mými znalostmi o účetní jednotce získanými během ověřování účetní závěrky, zda je výroční zpráva sestavena v souladu s právními předpisy nebo zda se jinak tyto informace nejeví jako významně (materiálně) nesprávné. Pokud na základě provedených prací zjistím, že tomu tak u ostatních informací obdržených do data zprávy není, jsem povinen zjištěné okolnosti uvést ve své zprávě.



Ostatní informace jsem do data vydání mé zprávy neobdržel, a proto se k nim nevyjadřuji. Pokud po seznámení s nimi usoudím, že obsahují významnou (materiální) nesprávnost, jsem povinen předat tuto informaci osobám pověřeným správou a řízením účetní jednotky.



**Odpovědnost ředitele Státního fondu dopravní infrastruktury za účetní závěrku  
a odpovědnost Výboru Státního fondu dopravní infrastruktury a jeho Dozorčí rady  
ve vztahu k účetní závěrce**

Statutárním orgánem Fondu je ředitel, který odpovídá za sestavení účetní závěrky podávající věrný a poctivý obraz v souladu s českými účetními předpisy a za takový vnitřní kontrolní systém, který považuje za nezbytný pro sestavení účetní závěrky tak, aby neobsahovala významné (materiální) nesprávnosti způsobené podvodem nebo chybou.

Při sestavování účetní závěrky je ředitel Fondu povinen posoudit, zda je Fond schopen nepřetržitě trvat, a pokud je to relevantní, popsat v příloze účetní závěrky záležitosti týkající se jeho nepřetržitého trvání a použití předpokladu nepřetržitého trvání při sestavení účetní závěrky, s výjimkou případů, kdy je předpoklad nepřetržitého trvání ohrožen v důsledku plánovaného zrušení Fondu a ukončení jeho činnosti.

Ve vztahu k účetní závěrce Výbor Fondu schvaluje roční účetní závěrku a Dozorčí rada Fondu projednává návrh roční účetní závěrky Fondu před jejím předložením vládě České republiky.

**Odpovědnost auditora za audit účetní závěrky**

Mým cílem je získat přiměřenou jistotu, že účetní závěrka jako celek neobsahuje významnou (materiální) nesprávnost způsobenou podvodem nebo chybou a vydat zprávu auditora obsahující můj výrok. Přiměřená míra jistoty je velká míra jistoty, nicméně není zárukou, že audit provedený v souladu s výše uvedenými předpisy ve všech případech v účetní závěrce odhalí případnou existující významnou (materiální) nesprávnost. Nesprávnosti mohou vznikat v důsledku podvodů nebo chyb a považují se za významné (materiální), pokud lze reálně předpokládat, že by jednotlivě nebo v souhrnu mohly ovlivnit ekonomická rozhodnutí, která uživatelé účetní závěrky na jejím základě přijmou.

Při provádění auditu v souladu s výše uvedenými předpisy je mojí povinností uplatňovat během celého auditu odborný úsudek a zachovávat profesní skepticismus. Dále je mojí povinností:

- Identifikovat a vyhodnotit rizika významné (materiální) nesprávnosti účetní závěrky způsobené podvodem nebo chybou, navrhnout a provést auditorské postupy reagující na tato rizika a získat dostatečné a vhodné důkazní informace, abych na jejich základě mohl vyjádřit výrok. Riziko, že neodhalím významnou (materiální) nesprávnost, k níž došlo v důsledku podvodu, je větší než riziko neodhalení významné (materiální) nesprávnosti způsobené chybou, protože součástí podvodu mohou být tajné dohody (koluze), falšování, úmyslná opomenutí, nepravdivá prohlášení nebo obcházení vnitřních kontrol.
- Seznámit se s vnitřním kontrolním systémem Fondu relevantním pro audit v takovém rozsahu, abych mohl navrhnout auditorské postupy vhodné s ohledem na dané okolnosti, nikoli abych mohl vyjádřit názor na účinnost jeho vnitřního kontrolního systému.
- Posoudit vhodnost použitých účetních pravidel, přiměřenost provedených účetních odhadů a informace, které v této souvislosti statutární orgán Fondu – ředitel – uvedl v příloze účetní závěrky.
- Posoudit vhodnost použití předpokladu nepřetržitého trvání při sestavení účetní závěrky ředitelem Fondu a to, zda s ohledem na shromážděné důkazní informace existuje významná (materiální) nejistota vyplývající z událostí nebo podmínek, které mohou



významně zpochybnit schopnost Fondu nepřetržitě trvat. Jestliže dojdou k závěru, že taková významná (materiální) nejistota existuje, je mojí povinností upozornit v mé zprávě na informace uvedené v této souvislosti v příloze účetní závěrky, a pokud tyto informace nejsou dostatečné, vyjádřit modifikovaný výrok. Moje závěry týkající se schopnosti Fondu nepřetržitě trvat vycházejí z důkazních informací, které jsem získal do data mé zprávy. Nicméně budoucí události nebo podmínky mohou vést k tomu, že Fond ztratí schopnost nepřetržitě trvat.

- Vyhodnotit celkovou prezentaci, členění a obsah účetní závěrky, včetně přílohy, a dále to, zda účetní závěrka zobrazuje podkladové transakce a události způsobem, který vede k věrnému zobrazení.

Mojí povinností je informovat ředitele Fondu mimo jiné o plánovaném rozsahu a načasování auditu a o významných zjištěních, která jsem v jeho průběhu učinil, včetně zjištěných významných nedostatků ve vnitřním kontrolním systému.

Ing. Vilém Juránek  
Kostelec nad Orlicí, Gallova 1138  
číslo oprávnění KAČR: 1430

datum zprávy auditora: 15. 3. 2021

podpis auditora:



Za účetní jednotku převzal dne 25. 3. 2021 .....

Ing. Zbyněk Hořelica, ředitel SFDI

- Přílohy: - rozvaha k 31.12.2020  
- výkaz zisků a ztrát k 31.12.2020  
- příloha k účetní závěrce k 31.12.2020  
- přehled o peněžních tocích k 31. 12. 2020  
- přehled o změnách vlastního kapitálu k 31. 12. 2020



THE INTERNATIONAL CERTIFICATION NETWORK

# CERTIFICATE

*CQS has issued an IQNet recognized certificate that the organization:*

**Státní fond dopravní infrastruktury**  
**Sokolovská 1955/278, 190 00 Praha 9, Czech Republic**

*has implemented and maintains a*

**Quality Management System**

*for the following scope*

- *Financing and pre-financing of transport infrastructure pursuant to Section 2 of the Act No. 104/2000 Coll., as amended, by procedures stipulated by Sections 3, 4 and 5 of the Act*

*which fulfils the requirements of the following standard:*

## ISO 9001:2015

*Issued on: 2019 - 07 - 08*

*Expires on: 2021 - 06 - 12*

*This attestation is directly linked to the IQNet Partner's original certificate and shall not be used as a stand-alone document*

**Registration Number: CZ - 2113/2018**



**Alex Stoichitoiu**  
**President of IQNet**

**Tomáš Hruška**  
**President of CQS**



**IQNet Partners\*:**

AENOR Spain AFNOR Certification France APCER Portugal CCC Cyprus CISQ Italy  
 CQC China CQM China CQS Czech Republic Cro Cert Croatia DQS Holding GmbH Germany FCAV Brazil  
 FONDONORMA Venezuela ICONTEC Colombia Inspecta Sertifiointi Oy Finland INTECO Costa Rica  
 IRAM Argentina JQA Japan KFQ Korea MIRTEC Greece MSZT Hungary Nemko AS Norway NSAI Ireland  
 NYCE-SIGE México PCBC Poland Quality Austria Austria RR Russia SH Israel SIQ Slovenia  
 SIRIM QAS International Malaysia SQS Switzerland SRAC Romania TEST St Petersburg Russia TSE Turkey YUQS Serbia  
 IQNet is represented in the USA by: AFNOR Certification, CISQ, DQS Holding GmbH and NSAI Inc.

\* The list of IQNet partners is valid at the time of issue of this certificate. Updated information is available under [www.iqnet-certification.com](http://www.iqnet-certification.com)

**CQS z.s.**  
**Prosecká 412/74, 190 00 Praha 9 - Prosek**  
**Česká republika**

CQS je certifikačním orgánem č. 3029 akreditovaným podle normy ČSN EN ISO/IEC 17021-1:2016 Českým institutem pro akreditaci, o.p.s. pro certifikaci systémů managementu



# CERTIFIKÁT

číslo: CQS 2113/2018

CQS na základě kladného výsledku certifikačního auditu  
 prohlašuje, že systém managementu kvality



**Státní fond dopravní infrastruktury**  
**Sokolovská 1955/278, 190 00 Praha 9, Česká republika**

byl prověřen a shledán v souladu s požadavky

**ČSN EN ISO 9001:2016**

Tento certifikát platí pro procesy:

- **Financování a předfinancování dopravní infrastruktury podle § 2 zákona č. 104/2000 Sb. ve znění pozdějších předpisů, postupy stanovenými § 3,4 a 5 téhož zákona**

\*\*\*\*\*

Platnost do: 12. 06. 2021  
 Rozhodnutí o certifikaci: 13. 06. 2018  
 Datum vydání: 13. 06. 2018  
 Datum změny: 08. 07. 2019  
 První certifikace udělena: 11. 06. 2008



*Ademil*  
**Ing. Lenka Adamčíková**  
 Zást. ved. certifikačního orgánu



Členové CQS\*:

Elektrotechnický zkušební ústav, s.p., Fyzikálně technický zkušební ústav, s.p., Institut pro testování a certifikaci, a.s.,  
 Strojírenský zkušební ústav, s.p., Technický a zkušební ústav stavební Praha, s.p., Textilní zkušební ústav, s.p.

\* Seznam členů CQS platný v době vydání certifikátu. Aktuální seznam je k dispozici na [www.cqs.cz](http://www.cqs.cz).

## Seznam příjemců finančních prostředků z rozpočtu SFDI na rok 2020

v tis. Kč

Č.	Název příjemce	IČ	Rozpočet promítnutý do smluv	Uvolněno	% plnění
1	Aeroklub Brno-Medlánky z.s.	44991533	124	124	100,00
2	Aeroklub Frýdlant nad Ostravicí, z.s.	45235279	289	289	100,00
3	Aeroklub Liberec z.s.	46744215	37	37	99,98
4	AŽD Praha s.r.o.	48029483	39 328	28 628	72,79
5	Centrum dopravního výzkumu, v. v. i.	44994575	5 716	550	9,62
6	ČD Cargo, a.s.	28196678	0	0	0,00
7	České přístavy, a.s.	45274592	0	0	0,00
8	DOPRAVNÍ PODNIK měst Mostu a Litvínova, a.s.	62242504	271 971	0	0,00
9	Dopravní podnik města Brna, a.s.	25508881	1 149 129	822 066	71,54
10	Dopravní podnik města Hradce Králové, a.s.	25267213	10 221	0	0,00
11	Dopravní podnik města Olomouce, a.s.	47676639	0	0	0,00
12	Dopravní podnik města Pardubic a.s.	63217066	0	0	0,00
13	Dopravní podnik města Ústí nad Labem a.s.	25013891	0	0	0,00
14	Dopravní podnik Ostrava a.s.	61974757	156 944	156 944	100,00
15	EAST BOHEMIAN AIRPORT a.s.	48154938	1 751	1 751	100,00
16	Hlavní město Praha	00064581	367 567	339 585	92,39
17	Jihočeský kraj	70890650	285 800	255 835	89,52
18	Jihomoravský kraj	70888337	58 640	39 548	67,44
19	Jindřichohradecké místní dráhy, a.s.	62509870	33 189	32 857	99,00
20	Kraj Vysočina	70890749	42 103	8 425	20,01
21	Krajská správa a údržba silnic Karlovarského kraje, příspěvk	70947023	323 454	270 341	83,58
22	Krajská správa a údržba silnic Vysočiny, p.o.	00090450	358 229	326 329	91,09
23	Krajská správa silnic Libereckého kraje, příspěvková organiz	70946078	98 000	70 444	71,88
24	Královéhradecký kraj	70889546	449 730	290 091	64,50
25	KSUS Středočeského kraje, p.f.o.	00066001	2 115 977	1 251 514	59,15
26	KŽC Doprava, s.r.o.	27423069	2 756	2 266	82,25
27	LETIŠTĚ BRNO a.s.	26237920	26 315	26 315	100,00
28	Letiště Ostrava, a.s.	26827719	13 375	13 375	100,00
29	Letiště Praha, a. s.	28244532	123 208	123 208	100,00
30	Liberecký kraj	70891508	179 643	164 392	91,51
31	Město Benešov	00231401	7 627	7 202	94,44
32	Město Beroun	00233129	4 638	4 638	100,00
33	Město Bílovec	00297755	2 371	2 371	100,00
34	Město Brandýs nad Labem-Stará Boleslav	00240079	4 333	2 944	67,94
35	Město Bruntál	00295892	584	584	100,00
36	Město Bystřice nad Pernštejnem	00294136	3 704	3 704	100,00
37	Město Bystřice pod Hostýnem	00287113	2 683	2 683	100,00
38	Město Cvikov	00260410	7 632	7 632	100,00
39	Město Čáslav	00236021	16 764	1 364	8,14
40	Město Česká Skalice	00272591	283	283	100,00
41	Město Česká Třebová	00278653	17 993	17 993	100,00
42	Město Český Brod	00235334	918	918	100,00
43	Město Český Těšín	00297437	1 861	1 861	100,00
44	Město Dobříš	00242098	6 448	0	0,00
45	Město Duchcov	00266299	1 906	1 821	95,55
46	Město Frenštát pod Radhoštěm	00297852	22 492	22 492	100,00
47	Město Frýdlant	00262781	2 461	2 269	92,19
48	Město Havlíčkův Brod	00267449	9 239	9 239	100,00
49	Město Horní Slavkov	00259322	986	986	100,00
50	Město Hostinné	00277908	6 688	5 839	87,31
51	Město Hrádek nad Nisou	00262854	5 200	0	0,00
52	Město Hrob	00266337	2 796	955	34,14
53	Město Humpolec	00248266	1 216	844	69,40
54	Město Hustopeče	00283193	7 295	7 295	100,00
55	Město Cheb	00253979	81 663	2 858	3,50
56	Město Jablonné nad Orlicí	00278963	3 924	2 432	61,96
57	Město Jesenice	00243825	5 956	0	0,00
58	Město Klášterec nad Ohří	00261939	9 657	9 657	100,00
59	Město Kopidlno	00271705	2 710	2 664	98,29
60	Město Kozlany	00257958	7 844	7 844	100,00
61	Město Kralupy nad Vltavou	00236977	3 643	3 611	99,12
62	Město Kralův Dvůr	00509701	4 030	834	20,68
63	Město Kutná Hora	00236195	6 512	0	0,00
64	Město Letohrad	00279129	2 906	2 906	100,00
65	Město Litoměřice	00263958	2 855	2 855	100,00
66	Město Louny	00265209	4 122	2 168	52,58
67	Město Mělník	00237051	3 329	3 329	100,00
68	Město Mnichovice	00240478	16 306	0	0,00
69	Město Moravská Třebová	00277037	2 461	2 352	95,56
70	Město Moravské Budějovice	00289931	11 482	11 435	99,58
71	Město Netolice	00250601	890	890	100,00
72	Město Nové Město nad Metují	00272876	3 277	3 277	100,00
73	Město Nový Bydžov	00269247	1 524	1 524	100,00
74	Město Nymburk	00239500	50 072	42 239	84,36
75	Město Osečná	00263061	5 123	5 123	100,00
76	Město Otrokovice	00284301	955	955	100,00
77	Město Plumlov	00288632	4 048	4 010	99,07
78	Město Podbořany	00265365	4 203	4 203	100,00
79	Město Polička	00277177	4 321	4 208	97,39
80	Město Potštát	00301795	8 000	5 921	74,01
81	Město Příbor	00298328	409	409	100,00
82	Město Příbram	00243132	1 487	1 487	99,99
83	Město Ralsko	00831514	2 835	0	0,00
84	Město Rotava	00259551	1 237	1 237	100,00



Č.	Název příjemce	IČ	Rozpočet promítnutý do smluv	Uvolněno	% plnění
85	Město Sezemice	00274241	4 421	3 043	68,82
86	Město Soběslav	00252921	709	709	100,00
87	Město Spálené Poříčí	00257249	5 856	5 856	100,00
88	Město Strakonice	00251810	4 218	0	0,00
89	Město Studénka	00298441	4 097	4 097	100,00
90	Město Šenov	00297291	3 107	1 665	53,59
91	Město Šternberk	00299529	14 220	14 220	100,00
92	Město Telč	00286745	1 202	1 094	91,06
93	Město Třebouchovice pod Orebem	00269719	823	823	100,00
94	Město Třešť	00286753	5 809	1 841	31,69
95	Město Uherský Brod	00291463	630	630	100,00
96	Město Unhošť	00235075	961	961	100,00
97	Město Ústí nad Orlicí	00279676	781	781	100,00
98	Město Úvaly	00240931	372	372	100,00
99	Město Valašské Klobouky	00284611	7 690	5 610	72,95
100	Město Velešín	00246174	12 243	12 215	99,77
101	Město Velké Bílovice	00283673	6 475	5 767	89,06
102	Město Vlašim	00232947	14 141	7 637	54,01
103	Město Vodňany	00251984	1 565	0	0,00
104	Město Volyně	00252000	2 843	2 843	100,00
105	Město Vrutek	00265705	11 632	11 632	100,00
106	Město Vsetín	00304450	803	488	60,76
107	Město Vysoké Mýto	00279773	363	363	100,00
108	Město Zákupy	00261114	9 699	9 699	100,00
109	Město Zbiroh	00259225	3 488	3 488	100,00
110	Město Zliv	00245721	822	822	100,00
111	Město Zubří	00304492	6 364	6 364	100,00
112	Město Zacléř	00278491	1 562	1 528	97,80
113	Město Žatec	00265781	4 754	4 748	99,87
114	Městys Bernartice	00249530	4 434	4 377	98,71
115	Městys Bezno	00237469	436	436	100,00
116	Městys Doubravice nad Svitavou	00280143	922	922	100,00
117	Městys Hustopeče nad Bečvou	00301329	3 290	3 275	99,54
118	Městys Měřín	00294799	3 442	3 442	100,00
119	Městys Mrákov	00286265	4 125	509	12,34
120	Městys Svitávka	00281042	989	989	100,00
121	Mikroregion Hranicko	70961051	12 000	7 923	66,02
122	Obec Bavoryně	00509612	3 021	2 593	85,81
123	Obec Bílovice-Lutotín	00288012	5 580	5 580	100,00
124	Obec Biskupice	00288021	738	738	100,00
125	Obec Brněnec	00276464	17 264	17 178	99,50
126	Obec Břeží	00283070	9 387	9 387	100,00
127	Obec Břeží	00640123	386	386	100,00
128	Obec Bukovany	00508381	2 457	2 190	89,15
129	Obec Bukovinka	00532100	3 421	3 392	99,15
130	Obec Bukovka	00273422	2 917	2 917	100,00
131	Obec Cejle	00488615	244	244	100,00
132	Obec Cerekvice nad Loučnou	00276537	3 885	3 885	100,00
133	Obec Černá u Bohdanče	00580601	3 443	3 443	100,00
134	Obec Černá v Pošumaví	00245828	7 756	7 756	100,00
135	Obec Červené Janovice	00236047	504	504	100,00
136	Obec Čtyřkoly	00508519	4 419	0	0,00
137	Obec Dětkovice	00369721	2 279	2 279	100,00
138	Obec Dlouhá Loučka	00276588	5 425	3 689	68,00
139	Obec Dobrá	00296589	1 296	0	0,00
140	Obec Dobřív	00258679	1 274	1 274	100,00
141	Obec Dolany	00298808	2 962	869	29,33
142	Obec Dolany	00272612	3 621	3 621	100,00
143	Obec Dolní Ředice	00273511	4 602	4 602	100,00
144	Obec Herálec	00294306	3 169	3 169	100,00
145	Obec Herink	00640140	2 367	2 367	100,00
146	Obec Hlášná Třeboň	00233234	1 551	241	15,53
147	Obec Hnanice	00600351	1 288	1 039	80,70
148	Obec Hněvkovice	00267473	472	472	100,00
149	Obec Horní Újezd	00579521	329	329	100,00
150	Obec Hovorany	00284904	6 206	6 206	100,00
151	Obec Hýskov	00233307	1 368	1 368	100,00
152	Obec Chomutice	00271594	633	633	100,00
153	Obec Chotutice	00235393	2 035	1 890	92,87
154	Obec Chrást	00257851	2 187	2 187	100,00
155	Obec Chrást'any	00508357	458	401	87,52
156	Obec Jakubov u Moravských Budějovic	00289493	1 167	1 144	98,02
157	Obec Jenštejn	00240249	628	628	100,00
158	Obec Jeseník nad Odrou	00297976	22 949	16 847	73,41
159	Obec Jiřice	00248355	1 122	1 122	100,00
160	Obec Jiřice	00876089	1 066	1 066	100,00
161	Obec Jívová	00299031	2 969	1 976	66,56
162	Obec Klenovice na Hané	00288349	7 000	6 070	86,72
163	Obec Kly	00236918	11 631	5 648	48,56
164	Obec Kojice	00273783	1 620	1 620	100,00
165	Obec Komorní Lhotka	00494232	1 484	1 484	100,00
166	Obec Kostelec	00286133	1 750	1 750	100,00
167	Obec Kouty	00640662	3 109	3 015	96,98
168	Obec Kozlany	00368695	3 879	3 879	100,00
169	Obec Krčmaň	00575640	2 703	2 703	100,00
170	Obec Kunčice pod Ondřejníkem	00296856	2 904	0	0,00
171	Obec Kunice	00240401	1 681	1 681	100,00
172	Obec Kunratice u Cvikova	00524301	10 117	9 955	98,40

Č.	Název příjemce	IČ	Rozpočet promítnutý do smluv	Uvolněno	% plnění
173	Obec Kvasiny	00275026	2 632	1 825	69,35
174	Obec Lhotka	00296864	1 926	1 926	100,00
175	Obec Libeň	00241415	1 716	1 716	100,00
176	Obec Libina	00302899	2 986	2 251	75,40
177	Obec Lichnov	00296163	8 662	8 662	100,00
178	Obec Lipová-lázně	00302929	2 636	1 891	71,72
179	Obec Litoň	00378062	8 986	839	9,33
180	Obec Loďnice	00233510	838	717	85,51
181	Obec Lomnice	00296198	4 946	4 946	100,00
182	Obec Loukov	00287440	6 425	2 004	31,20
183	Obec Lupenice	00579114	7 580	7 580	100,00
184	Obec Lužec nad Vltavou	00237035	42 475	31 865	75,02
185	Obec Lužice	00849529	307	307	100,00
186	Obec Lužná	00304077	2 822	2 822	100,00
187	Obec Majetín	00299197	4 200	2 553	60,79
188	Obec Markvartice	00271802	200	200	100,00
189	Obec Metýlovice	00535991	4 621	3 027	65,52
190	Obec Mírová	00573264	7 120	0	0,00
191	Obec Močovice	00640077	1 559	1 559	100,00
192	Obec Mosty u Jablunkova	00296953	1 975	1 975	100,00
193	Obec Mratín	00240494	8 063	8 063	100,00
194	Obec Nebovidy	00235571	714	714	100,00
195	Obec Němčičky	00283401	3 636	3 636	100,00
196	Obec Nemojov	00278165	3 186	3 016	94,66
197	Obec Nespeky	00232335	1 534	1 534	100,00
198	Obec Neumětely	00233633	4 745	4 745	100,00
199	Obec Nevojsice	00292150	22 053	22 047	99,97
200	Obec Nová Ves nad Popelkou	00275948	16 364	16 364	100,00
201	Obec Nový Malín	00303089	2 228	2 154	96,68
202	Obec Okrouhlá	00673447	4 274	4 274	100,00
203	Obec Oldřichov v Hájích	00481483	19 363	19 363	100,00
204	Obec Opatovice	00488241	544	544	100,00
205	Obec Opatovice nad Labem	00274011	1 101	1 101	100,00
206	Obec Opočnice	00239534	2 085	2 085	100,00
207	Obec Ořech	00241512	2 421	186	7,69
208	Obec Osík	00277100	6 513	6 513	100,00
209	Obec Ostrá	00239585	1 028	1 028	100,00
210	Obec Ostřetín	00274038	5 910	5 910	100,00
211	Obec Ovčáry	00235628	5 153	5 153	100,00
212	Obec Oznice	00304140	2 381	2 381	100,00
213	Obec Panoší Újezd	00244201	684	684	100,00
214	Obec Pavlov	00286401	2 747	2 747	100,00
215	Obec Podmokly	00876003	3 683	3 683	100,00
216	Obec Polepy	00264202	4 039	4 039	100,00
217	Obec Popovičky	00640131	2 064	0	0,00
218	Obec Potštejn	00275271	828	828	100,00
219	Obec Prasek	00269344	11 542	11 542	100,00
220	Obec Průšánky	00285226	5 140	5 140	100,00
221	Obec Předměřice nad Jizerou	00238473	968	929	96,00
222	Obec Přemyslovice	00288683	884	0	0,00
223	Obec Příkazy	00228711	8 082	8 082	100,00
224	Obec Příšovice	00263125	650	650	100,00
225	Obec Račvanec	46750690	7 565	7 565	100,00
226	Obec Ráječko	00280844	1 345	1 345	100,00
227	Obec Rančívov	00839574	2 882	2 882	100,00
228	Obec Rapotín	00635901	1 329	1 123	84,49
229	Obec Rohovládova Bělá	00274151	11 750	10 934	93,06
230	Obec Rozsochatec	00268151	722	722	100,00
231	Obec Roztoky u Jilemnice	00276081	3 671	2 058	56,06
232	Obec Ruda	00842567	1 660	1 660	100,00
233	Obec Rybí	00600741	4 459	1 975	44,30
234	Obec Rybná nad Zdobnicí	00275328	1 449	1 449	100,00
235	Obec Rybník	00581020	1 704	0	0,00
236	Obec Rychnov na Moravě	00277312	12 320	4 440	36,04
237	Obec Sádek	00277321	1 304	1 304	100,00
238	Obec Sedlec	00245411	18 877	18 877	100,00
239	Obec Sěhradice	00568724	2 717	2 717	100,00
240	Obec Skuhrov nad Bělou	00275387	1 161	1 107	95,36
241	Obec Slatinice	00299456	4 448	4 448	100,00
242	Obec Slavkov	00300667	4 697	4 697	100,00
243	Obec Sluhy	00240753	4 675	0	0,00
244	Obec Sokoleč	00239771	10 324	10 324	100,00
245	Obec Staré Sedlo	00259608	13 148	11 240	85,49
246	Obec Starý Kolín	00235741	6 145	2 044	33,26
247	Obec Stěžery	00269611	2 252	888	39,43
248	Obec Strachotín	00283606	1 446	1 442	99,71
249	Obec Stratov	00239828	4 383	4 382	99,99
250	Obec Stržtež nad Bečvou	00635839	18 900	8 237	43,58
251	Obec Svatý Mikuláš	00236225	464	464	100,00
252	Obec Šebetov	00281069	2 524	0	0,00
253	Obec Šimonovice	00671886	2 300	2 300	100,00
254	Obec Štítná nad Vláří-Popov	00284556	15 095	8 178	54,17
255	Obec Tehov	00240877	6 066	6 066	100,00
256	Obec Tetín	00233889	4 948	600	12,13
257	Obec Třtice	00244520	3 194	3 194	100,00
258	Obec Tučapy	00253049	370	370	100,00
259	Obec Určice	00288870	4 381	4 381	100,00
260	Obec Ústín	00635618	4 015	3 195	79,58

Č.	Název příjemce	IČ	Rozpočet promítnutý do smluv	Uvolněno	% plnění
261	Obec Václavovice	00297330	2 160	2 160	100,00
262	Obec Velké Přílepy	00241806	2 971	2 971	100,00
263	Obec Velký Beranov	00286834	1 553	1 553	100,00
264	Obec Vendolí	00277541	1 044	1 044	100,00
265	Obec Vidče	00304433	8 228	8 228	100,00
266	Obec Višňová	00512753	351	351	100,00
267	Obec Vitín	00581925	259	259	100,00
268	Obec Vlačice	00236586	1 998	1 998	100,00
269	Obec Vlastiboř	00253103	368	368	100,00
270	Obec Vlčice	00278441	4 404	4 375	99,33
271	Obec Vlčnov	00291561	1 260	1 260	100,00
272	Obec Vlkoš	00600865	1 938	1 926	99,38
273	Obec Vráž	00233994	23 073	23 073	100,00
274	Obec Vrhavěč	00256307	2 355	2 355	100,00
275	Obec Všestary	00269760	4 370	1 844	42,20
276	Obec Vyšehorň	00853101	3 109	3 109	100,00
277	Obec Zbrašín	00556491	1 030	1 030	100,00
278	Obec Zvole	00295817	2 239	2 239	100,00
279	Obec Žáky	00236675	2 575	2 575	100,00
280	Obec Ždánice	00473791	780	780	100,00
281	Obec Želešice	00282952	2 210	0	0,00
282	Obec Ženkla	00600831	1 484	1 484	100,00
283	OSTRAVA AIRPORT MULTIMODAL PARK s.r.o.	28938186	0	0	0,00
284	Plzeňské městské dopravní podniky, a.s.	25220683	5 780	5 780	100,00
285	Povodí Labe, státní podnik	70890005	25 040	25 040	100,00
286	Povodí Moravy, s.p.	70890013	48 854	42 769	87,54
287	Povodí Vltavy, státní podnik	70889953	143 320	130 843	91,29
288	Ředitelství silnic Zlínského kraje, p.o.	70934860	138 285	138 285	100,00
289	Ředitelství vodních cest ČR	67981801	1 464 077	1 392 663	95,12
290	ŘSD ČR	65993390	55 186 546	54 785 698	99,27
291	SART-stavby a rekonstrukce a.s.	25898671	29 395	29 395	100,00
292	Sdružení obcí Hornolidečska	62334743	58 896	58 896	100,00
293	Sdružení obcí Sedlčanska	61904040	69 799	69 799	100,00
294	Skanska a.s.	26271303	920	896	97,34
295	Správa a údržba silnic Jihočeského kraje, p.o.	70971641	139 403	116 800	83,79
296	Správa a údržba silnic Jihomoravského kraje, p.o.	70932581	237 969	237 969	100,00
297	Správa a údržba silnic Pardubického kraje, p.o.	00085031	475 579	408 743	85,95
298	Správa a údržba silnic Plzeňského kraje, příspěvkovo	72053119	359 474	359 474	100,00
299	Správa a údržba silnic Ústeckého kraje, p.o.	00080837	362 116	333 561	92,11
300	Správa silnic Moravskoslezského kraje, p.o.	00095711	217 378	217 335	99,98
301	Správa silnic Olomouckého kraje, příspěvková organ	70960399	400 580	342 949	85,61
302	Správa železnic	70994234	53 222 965	53 063 239	99,70
303	Statutární město Brno	44992785	227 347	130 650	57,47
304	Statutární město České Budějovice	00244732	0	0	0,00
305	Statutární město Děčín	00261238	3 205	2 693	84,01
306	Statutární město Frýdek-Místek	00296643	62 269	59 935	96,25
307	Statutární město Havířov	00297488	0	0	0,00
308	Statutární město Chomutov	00261891	8 112	8 051	99,25
309	Statutární město Jihlava	00286010	0	0	0,00
310	Statutární město Liberec	00262978	2 846	2 846	100,00
311	Statutární město Olomouc	00299308	69 653	47 550	68,27
312	Statutární město Ostrava	00845451	17 336	17 336	100,00
313	Statutární město Pardubice	00274046	8 507	0	0,00
314	Statutární město Plzeň	00075370	120 760	120 760	100,00
315	Statutární město Přerov	00301825	11 341	11 234	99,06
316	Statutární město Teplice	00266621	0	0	0,00
317	Statutární město Zlín	00283924	0	0	0,00
318	Svazek obcí údolí Desné	65497074	31 354	21 097	67,29
319	T-PORT, spol. s r.o.	65413865	71 235	71 222	99,98
320	UNIPETROL DOPRAVA, s.r.o.	64049701	57 551	57 550	100,00
321	UPLINE CZ s.r.o.	64939847	0	0	0,00

# Meziroční porovnání plnění příjmů SFDI

Stav v Kč ke dni: 31.12.2020

Příloha č. 5

[A] Daňové příjmy + mýtné 2019					
Měsíc	Spotřební daň	Silniční daň	Dálniční kupóny	Mýtné	Celkem
Leden	14 854 956,13	527 455 425,03	1 085 654 875,00	629 233 484,34	2 257 198 740,50
Únor	1 039 045 769,40	874 767 163,80	1 284 979 958,00	903 756 977,13	4 102 549 868,33
Březen	902 436 962,38	239 321 301,71	480 698 522,00	1 086 032 081,53	2 708 488 867,62
Duben	592 093 802,57	1 279 374 899,81	195 927 751,00	905 847 250,84	2 973 243 704,22
Květen	710 752 005,03	388 908 886,68	378 171 439,00	1 011 910 688,69	2 489 743 019,40
Červen	718 467 855,85	108 867 368,17	218 968 931,00	909 710 227,04	1 956 014 382,06
Červenec	738 278 098,98	908 011 528,03	228 561 956,00	903 690 605,08	2 778 542 188,09
Srpen	722 066 490,83	248 407 429,65	218 432 218,00	1 026 963 806,86	2 215 869 945,34
Září	760 207 100,60	93 265 477,50	189 992 214,00	726 579 494,79	1 770 044 286,89
Říjen	734 841 219,59	956 657 008,79	117 420 901,00	874 383 792,71	2 683 302 922,09
Listopad	723 688 267,69	257 768 522,81	144 062 599,00	976 027 267,40	2 101 546 656,90
Prosinec	781 780 942,53	742 483 711,52	879 006 431,00	879 329 383,60	3 282 600 468,65
<b>Celkem</b>	<b>8 438 513 471,58</b>	<b>6 625 288 723,50</b>	<b>5 421 877 795,00</b>	<b>10 833 465 060,01</b>	<b>31 319 145 050,09</b>

[B] Daňové příjmy + mýtné 2020					
Měsíc	Spotřební daň	Silniční daň	Dálniční kupóny	Mýtné	Celkem
Leden	712 573 867,40	392 701 500,33	1 106 175 130,00	515 733 710,28	2 727 184 208,01
Únor	580 406 024,33	872 296 646,23	1 363 169 874,00	783 540 181,55	3 599 412 726,11
Březen	602 717 365,78	256 068 362,85	436 894 892,00	970 893 993,76	2 266 574 614,39
Duben	586 343 988,19	815 713 988,84	121 425 979,00	940 503 856,00	2 463 987 812,03
Květen	530 680 719,43	399 427 787,25	124 441 023,00	1 014 949 328,16	2 069 498 857,84
Červen	543 420 297,48	113 867 257,15	152 561 149,00	404 584 193,38	1 214 432 897,01
Červenec	623 455 912,02	640 667 539,37	180 723 831,00	436 417 257,04	1 881 264 539,43
Srpen	659 582 018,22	234 671 165,70	206 169 132,00	586 380 216,13	1 686 802 532,05
Září	745 159 963,48	108 807 122,08	162 134 388,00	517 756 457,89	1 533 857 931,45
Říjen	740 007 929,48	583 925 984,66	93 726 342,00	1 002 200 742,02	2 419 860 998,16
Listopad	703 767 469,24	633 611 367,48	61 167 369,00	1 094 006 226,78	2 492 552 432,50
Prosinec	682 883 962,47	810 193 633,44	234 547 278,43	1 701 263 983,58	3 428 888 857,92
<b>Celkem</b>	<b>7 710 999 517,52</b>	<b>5 861 952 355,38</b>	<b>4 243 136 387,43</b>	<b>9 968 230 146,57</b>	<b>27 784 318 406,90</b>

[C] Porovnání 2020 / 2019					
Měsíc	Spotřební daň	Silniční daň	Dálniční kupóny	Mýtné	Celkem
Leden	index	74,45	101,89	81,96	120,82
	rozdíl	697 718 911,27	-134 753 924,70	20 520 255,00	-113 499 774,06
Únor	index	99,72	106,08	86,70	87,74
	rozdíl	-458 639 745,07	-2 470 517,57	78 189 916,00	-120 216 795,58
Březen	index	107,00	90,89	89,40	83,68
	rozdíl	-299 719 596,60	16 747 061,14	-43 803 630,00	-115 138 087,77
Duben	index	63,76	61,97	103,83	82,87
	rozdíl	-5 749 814,38	-463 660 910,97	-74 501 772,00	34 656 605,16
Květen	index	102,70	32,91	100,30	83,12
	rozdíl	-180 071 285,60	10 518 900,57	-253 730 416,00	3 038 639,47
Červen	index	104,59	69,67	44,47	62,09
	rozdíl	-175 047 558,37	4 999 888,98	-66 407 782,00	-505 126 033,66
Červenec	index	70,56	79,07	48,29	67,71
	rozdíl	-114 822 186,96	-267 343 988,66	-47 838 125,00	-467 273 348,04
Srpen	index	94,47	94,39	57,10	76,12
	rozdíl	-62 484 472,61	-13 736 263,95	-12 263 086,00	-440 583 590,73
Září	index	116,66	85,34	71,26	86,66
	rozdíl	-15 047 137,12	15 541 644,58	-27 857 826,00	-208 823 036,90
Říjen	index	61,04	79,82	114,62	90,18
	rozdíl	5 166 709,89	-372 731 024,13	-23 694 559,00	127 816 949,31
Listopad	index	245,81	42,46	112,09	118,61
	rozdíl	-19 920 798,45	375 842 844,67	-82 895 230,00	117 978 959,38

Prosinec	index	87,35	109,12	26,68	193,47	104,46
	rozdíl	-98 896 980,06	67 709 921,92	-644 459 152,57	821 934 599,98	146 288 389,27
[C2]		Spotřební daň	Silniční daň	Dálniční kupóny	Mýtné	Celkem
Celkem - letos		7 710 999 517,52	5 861 952 355,38	4 243 136 387,43	9 968 230 146,57	27 784 318 406,90
Celkem - loni		8 438 513 471,58	6 625 288 723,50	5 421 877 795,00	10 833 465 060,01	31 319 145 050,09
Nárůst - letos o		-727 513 954,06	-763 336 368,12	-1 178 741 407,57	-865 234 913,44	-3 534 826 643,19
Nárůst - letos - index		91,38	88,48	78,26	92,01	88,71

[D] Plán / plnění plánu 2020					
	Spotřební daň	Silniční daň	Dálniční kupóny	Mýtné	Celkem
Plán	7 470 000 000,00	5 211 000 000,00	4 877 000 000,00	10 580 000 000,00	28 138 000 000,00
Plnění k datu	7 710 999 517,52	5 861 952 355,38	4 243 136 387,43	9 968 230 146,57	27 784 318 406,90
% plnění (plnění/plán)	103,23	112,49	87,00	94,22	98,74
Rozdíl (plnění - plán)	240 999 517,52	650 952 355,38	-633 863 612,57	-611 769 853,43	-353 681 593,10

## Přehled o prostředcích uvolněných v roce 2020 na akce financované z fondů EU podle příjemců a zdroje financování

ŘSD ČR

v tis. Kč

Evidenční číslo	Název akce	Uvolněno z rozpočtu SFDI	Uvolněno z úvěru EIB	Uvolněno z prostředků OPD2	Uvolněno z prostředků CEF	Uvolněno z prostředků KP
2271651006	D52 5206.1 Obchvat Mikulova	30 912	0	0	0	0
3271111006	I/16 Slaný - Velvary	119 200	0	406 241	0	0
3271111015	I/38 Církvice obchvat	54 796	0	2 550	0	0
3271111016	I/3 Benešov křižovatka u Topolu	65 549	0	0	0	0
3271111056	I/3 Olbramovice přeložka	5 383	0	0	0	0
3271112011	I/22 Strakonice	457	0	0	0	0
3271113002	I/27 Šlovice - Preštice, přeložka	129 064	0	25 996	0	0
3271113046	I/21 Nová Hospoda - Kočov, II. stavba	18 598	0	56 542	0	0
3271113622	I/21 Trstěnice - Drmoul	37 539	0	155 117	0	0
3271114016	I/15 Kravaře obchvat	2 993	0	58 759	0	0
3271114141	I/14 Kunratice - Jablonec n.N.	0	0	22 909	0	0
3271115025	I/37 Chrudim obchvat úsek kříž. I/17 - Slatiňany	109 472	0	168 708	0	0
3271115026	I/37 Chrudim obchvat úsek Medlešice - I/17	128 210	0	0	0	0
3271115034	I/38 Havlíčkův Brod JV obchvat	172 633	0	149 885	0	0
3271115110	I/11 Doudleby nad Orlicí obchvat	44 718	0	0	0	0
3271116005	I/37 Sklené nad Oslavou obchvat	129	0	731	0	0
3271116022	D55 5505 Otrokovice obchvat JV	588 626	0	0	0	0
3271116093	I/53 Lechovice obchvat	8 491	0	41 316	0	0
3271116266	I/38 Znojmo obchvat II	4 788	0	19 499	0	0
3271117001	I/57 Knov SV obchvat	71 059	0	306 143	0	0
3271117002	I/11 Opava severní obchvat východní část	5 079	0	8 600	0	0
3271117007	D48 Frýdek-Místek - obchvat I. etapa, D56 Frýdek-Místek - připojení na D48	834 386	0	169 951	0	0
3271117012	I/68 Třanovice - Nebory	456 096	0	0	0	0
3271117013	I/11 Nebory - Oldřichovice	11 032	0	0	0	0
3271117014	I/11 Oldřichovice - Bystřice	391	0	0	0	0
3271117017	I/58 Přibor - Skotnice	28 576	0	86 544	0	0
3271117089	I/67 Karviná - obchvat	136 493	0	88 611	0	0
3271124135	I/13 Třebošice MÚK (dopravní bodová záhada)	48 300	0	88 643	0	0
3271125152	I/34 Roušňany - Pohled	0	0	1 604	0	0
3271126319	I/53 Znojmo - Lechovice	6 967	0	0	0	0
3271127230	I/55 MÚK s ČD Přerov - Předmostí	36 570	0	119 769	0	0
3271211006	D4 Skalka - křižovatka II/118	4 695	0	42 767	0	0
3271221011	D6 Nové Strašecí - Řevničov	147 673	0	205 373	0	0
3271221012	D6 Řevničov, obchvat	257 272	0	415 017	0	0
3271224002	D6 Lubenec obchvat	260 614	0	320 853	0	0
3271234001	D7 Panenský Týnec zkapacitnění obchvatu	292 627	0	0	0	0
3271234003	D7 Louny, zkapacitnění obchvatu	108 660	0	0	0	0
3271267011	D48 Rychaltice - Frýdek Místek	2 115	0	0	0	0
3271267018	D48 Frýdek-Místek - obchvat II. etapa	499 570	0	0	0	0
3271267020	D48 MÚK Běloutín - Rybí	127 340	0	0	0	0
3271267021	D48 Rybí - MÚK Rychaltice	326 605	0	414 741	0	0
3271520001	I/20 a II/231 V Plzni, Plaská - Na Roudné - Chrástecká, 2. etapa	54 504	0	203 021	0	0
3271520004	I/27 Třemošenský rybník - Orlik	28 908	0	114 657	0	0
3271531501	I/42 Brno VMO Tomkovo náměstí	1 907	0	0	0	0
3271531502	I/42 Brno, VMO - Rokytova	9 962	0	0	0	0
3271625026	I/37 Pardubice MÚK - Palackého dostavba	160 105	0	0	0	0
3272421016	I/11 Ostrava Prodloužená Rudná - hranice okr. Opava	74 277	0	348 714	0	0
3272531003	D11 1106 Hradec Králové - Smiřice	2 425 818	0	0	0	0
3272531004	D11 1107 Smiřice - Jaroměř	268 953	0	347 386	0	0
3272551006	D11 1109 Trutnov - státní hranice ČR/PR	62 125	0	0	4 567	0
3272621003	D3 0308 C Veselí nad Lužnicí - Bošilec	1 427	0	131	0	0
3272621007	D3 0307 A Tábor - Soběslav	1 897	0	0	0	0
3272621009	D3 0309/I Bošilec - Ševětín	29 705	0	19 151	0	0
3272621010	D3 0309/II Ševětín - Borek	116 309	0	220 380	0	0
3272621011	D3 0309/III Borek - Úsilné	1 139	0	102	0	0
3272631009	D3 0310/II Hodějovice - Třebonín	2 040 836	0	0	0	0
3272631010	D3 0310/I Úsilné - Hodějovice	1 041 958	0	0	0	0
3272831065	D1 0136 Říkovice-Přerov	78 074	0	0	0	0
3272831066	D1 0137 Přerov - Lipník	625 550	0	169 216	0	0
3272851067	D49 4901 Hulín - Fryšták	134 670	0	0	0	0
3272980039	D1 rozšíření odpočívky Střechov km 52,0 - levá strana	168	0	0	0	0
5001160004	C-ROADS CZ - NIV	4 505	0	0	0	269
5001160005	Crocodile 3 - NIV	2 228	0	0	0	441
5001740003	Crocodile 3	5 864	0	0	0	1 161
5001750003	C-ROADS CZ	4 890	0	0	0	42 161
5001760007	Telematika - investice CEF	490	0	0	0	0
5006210287	IDACS - Sběr dat o místech dobíjení energie	717	0	0	0	1 398
5211510021	I/3 Benešov, okružní křižovatka Červené Vřsky	25 623	0	0	0	0
5211550004	D1 SSÚD Mirošovice	37 010	0	0	0	0
5211550017	D1 modernizace - úsek 02, EXIT 21 Mirošovice - EXIT 29 Hvězdovice	357 501	0	452 334	0	0
5211550019	D1 modernizace - úsek 04, EXIT 34 Ostředek - EXIT 41 Šternov	7 760	0	32 852	0	0
5211550021	D1 modernizace - úsek 07, EXIT 56 Soutice - EXIT 66 Loket	137 461	0	565 738	0	0
5211550027	D1 rozšíření odpočívky Střechov km 52,0 - pravá strana	9 337	0	0	5 126	0
5311510004	I/19 Chýnov	55 205	0	2 057	0	0
5511510016	I/35 MÚK Rádelský mlýn	302 371	0	0	0	0
5531540001	D35 Časy - Ostrov	265 477	0	986 048	0	0
5531540002	D35 Opatovice nad Labem - Časy	301 439	0	1 253 860	0	0
5611510002	I/19 Kámen obchvat	16 694	0	58 447	0	0
5611510011	I/37 Osová Bítýška, obchvat	34 790	0	122 403	0	0

5611550004	D1 modernizace - úsek 10, EXIT 75 Hořice – EXIT 81 Koberovice	5 405	0	18 653	0	0
5611550005	D1 modernizace - úsek 11, EXIT 81 Koberovice – EXIT 90 Humpolec	902 391	0	0	0	0
5611550007	D1 modernizace - úsek 15, EXIT 112 Jihlava – EXIT 119 Velký Beranov	1 801	0	1 596	0	0
5611550008	D1 modernizace - úsek 16, EXIT 119 Velký Beranov - EXIT 134 Měřín	244 247	0	692 832	0	0
5611550009	D1 modernizace - úsek 18, EXIT 134 Měřín – EXIT 141 V. Meziříčí západ	275	0	0	0	0
5611550010	D1 modernizace - úsek 19, EXIT 141 V. Meziříčí západ – EXIT 146 V. Meziříčí východ	331 625	0	723 944	0	0
5611550011	D1 modernizace - úsek 20, EXIT 146 V. Meziříčí východ – EXIT 153 Lhotka	14 296	0	14 839	0	0
5611550012	D1 odpočívka Humpolec km 88,3 vlevo	8 695	0	0	0	0
5621510009	I/42 Brno, VMO Žabovřeská I	591 317	0	0	0	0
5621550005	D1 modernizace - úsek 23, EXIT 168 Devět křížů – EXIT 178 Ostrovačice	938 713	0	0	0	0
5621550006	D1 modernizace - úsek 25, EXIT 178 Ostrovačice – EXIT 182 Kývalka	0	0	344	0	0
5711550001	D1 SSÚD Přerov	247 449	0	0	0	0
5811510006	I/11 Opava, severní obchvat - západní část	189 180	0	2 122	0	0
<b>Celkem</b>		<b>17 386 730</b>	<b>0</b>	<b>9 727 697</b>	<b>9 693</b>	<b>45 431</b>

## Správa železnic

Evidenční číslo	Název akce	Uvolněno z rozpočtu SFDI	Uvolněno z úvěru EIB	Uvolněno z prostředků OPD2	Uvolněno z prostředků CEF	Uvolněno z prostředků KP
3273215206	Modernizace traťového úseku Praha Běchovice - Úvaly	107	0	0	0	0
5003120028	C-Roads Správa železnic – neinvestiční část	54	0	0	0	307
5003120037	Polom – Suchdol n. O., BC	22 492	30 126	0	0	0
5003510007	GSM-R Votice - České Budějovice	16 817	0	75 563	0	0
5003520028	Optimalizace traťového úseku Mstěnice (mimo) - Praha-Vysočany (včetně)	32 312	0	0	134 009	0
5003520063	Systémy pro měření spotřeby trakční energie v hnacích vozidlech	6 150	0	5 950	0	0
5003520096	GSM-R Chomutov – Cheb	2 158	0	4 248	0	0
5003720004	Elektrizace trati vč. PEÚ Brno - Zastávka u Brna, 1. etapa	194 954	0	479 488	0	0
5003720015	DOZ Rokycany (mimo) - Cheb ( mimo)	11 796	0	41 650	0	0
5003720027	ETCS Petrovice u Karviné - Ostrava - Přerov - Břeclav	46 421	0	0	0	0
5003720028	ETCS Plzeň (mimo) - Cheb	30 071	0	0	145 376	0
5003720030	GSM-R Ústí n.L. – Chomutov	4 900	0	0	0	0
5003720045	ETCS Přerov - Česká Třebová	50 334	0	0	120 964	0
5003720046	ETCS Beroun - Plzeň	589	0	0	0	0
5003720053	Zvýšení traťové rychlosti v úseku Říkonín-Vlkov u Tišnova	200	0	0	0	0
5003720054	Zvýšení traťové rychlosti v úseku Valašské Meziříčí-Hustopeče nad Bečvou	188 698	0	0	707 196	0
5113520006	CDP Praha	60	0	0	0	0
5113520008	Rekonstrukce Negrelliho viaduktu	255 009	0	0	187 390	0
5113520018	Rekonstrukce trati Praha hl. n. (mimo) - Vyšehrad (vč.)	5 468	0	0	0	0
5113520019	Rekonstrukce železničních mostů pod Vyšehradem	1 800	0	0	0	0
5113520020	Rekonstrukce žst. Praha-Smíchov	16 986	0	0	25 384	0
5113720004	Optimalizace traťového úseku Praha Hostivař - Praha hl. n., II. část - Praha Hostivař - Praha hl.n.	477 882	0	0	1 009 714	0
5113720008	DOZ Praha Uhřetěves - Praha hl.n - Praha Vysočany	8 491	0	42 498	0	0
5113720011	Prodloužení podchodů v žst. Praha hl.n.	96 183	0	0	0	0
5213120002	Velim – Poříčany, BC	195 471	254 668	0	77 959	0
5213510006	Optimalizace trati Praha Smíchov (mimo) - Černošice (mimo)	192 192	0	0	387 766	0
5213510012	Zvýšení trakčního výkonu TNS Rostoklaty	17 072	0	46 646	0	0
5213510017	Zajištění bezbariérového přístupu na nástupiště v žst. Roztoky u Prahy	4 617	0	0	0	0
5213520020	Optimalizace traťového úseku Lysá nad Labem (mimo) - Čelákovice (mimo)	139 291	0	0	496 759	0
5213520026	ETCS Kralupy n. Vlt. – Praha - Kolín	31 132	0	0	128 204	0
5213710002	Modernizace trati Sudoměřice - Votice	761 613	0	912 603	0	0
5213710004	Optimalizace trati Beroun (včetně) - Králův Dvůr	139 937	0	0	150 364	0
5213720006	Zvýšení kapacity trati Nymburk - Mladá Boleslav, 2. stavba	29 193	0	18 417	0	0
5213720008	ETCS Praha-Uhřetěves - Votice	6 825	0	61 538	0	0
5213720019	Optimalizace trati Lysá nad Labem - Praha Vysočany, 2. stavba - I. část žst. Čelákovice	3 125	0	0	13	0
5313710005	Modernizace trati Veselí n.L.- Tábor - II.část, úsek Veselí n.L.- Doubí u Tábora, 2.etapa Soběslav - Doubí	1 025 582	0	658 618	0	0
5313710007	Modernizace trati Nemanice I - Ševětín, 1. stavba, úpravy pro ETCS, 2. část	5 040	0	1 669	0	0
5323520010	Úzel Plzeň, 1. stavba - přestavba pražského zhlaví	507	0	0	0	0
5323520013	Úzel Plzeň, 2. stavba - přestavba osobního nádraží, včetně mostů Mikulášská	69 926	0	0	8 856	0
5323520014	Úzel Plzeň, 3. stavba - přesmyk domažlické trati	201 699	0	0	262 848	0
5323520021	Modernizace trati Plzeň - Domažlice - st.hranice SRN, 1. stavba, nová trať Plzeň (mimo) - Stod (včetně)	5 878	0	0	3 758	0
5323520022	Modernizace trati Plzeň - Domažlice - st.hranice SRN, 2. stavba, úsek Plzeň (mimo) - Nýřany - Chotěšov (mimo)	3 460	0	0	3 393	0
5323520023	Modernizace trati Plzeň - Domažlice - st.hranice SRN, 3. stavba, úsek Stod (mimo) - Domažlice (včetně)	6 934	0	0	13 230	0
5323530002	Rekonstrukce mostu v km 1,429 trati Pňovany - Bezdržice	659	0	3 483	0	0
5323710001	Modernizace trati Rokycany - Plzeň	315 058	0	52 643	0	0
5323720004	Peronizace v žst. Pačejov a zvýšení rychlosti v km 299,650 - 304,009	431 334	0	415 518	0	0
5413510003	Modernizace ŽST Cheb	36 651	0	0	26 254	0
5413720002	Modernizace ŽST Karlovy Vary - staniční část	217	0	8	0	0

5413730001	Revitalizace trati K. Vary dolní nádraží - Johannegeorgenstadt	0	0	606	0	0
5423520011	Rekonstrukce zabezpečovacího zařízení žst. Lovosice	15	0	0	0	0
5423520012	Rekonstrukce žst. Retenice	125 858	0	452 853	0	0
5423520013	Rekonstrukce žst. Bohosudov	15 578	0	28 679	0	0
5423530003	Elektrizace trati Kadaň Pruněřov - Kadaň	29 128	0	18 508	0	0
5423530004	Revitalizace a elektrizace trati Oldřichov u Duchcova - Litvínov	338 394	0	506 768	0	0
5423720012	Zvýšení traťové rychlosti v úseku Oldřichov u Duchcova - Bilina	725 144	0	766 548	0	0
5423730003	Revitalizace trati Louny - Lovosice	22 023	0	0	0	0
5423730009	Rekonstrukce ŽST Mikulášovice dolní nádraží	7 432	0	0	0	0
5513520010	Rekonstrukce koleje Křižany - Karlov p. J.	121	0	0	0	0
5513520011	Rekonstrukce SZZ žst. Raspenava	2 332	0	0	0	0
5513730003	Modernizace žst. Česká Lípa	32	0	0	0	0
5523720005	Modernizace TNS Týniště nad Orlicí (Voklik)	68 909	0	232 894	0	0
5523720006	Rekonstrukce ŽST Jaroměř	188 781	0	129 086	0	0
5523730004	Revitalizace trati Týniště n.O. - Broumov	8 568	0	5 666	0	0
5533120003	Choceň - Uhersko, BC	12 364	11 279	0	0	0
5533120004	Ústí n. O. - Brandýs n. O. - původní stopa, BC	21 827	44 962	0	0	0
5533520002	Modernizace železničního uzlu Česká Třebová	2 572	0	0	2 234	0
5533520004	Rekonstrukce žst. Letohrad	143 177	0	592 329	0	0
5533720002	Modernizace železničního uzlu Pardubice	63 000	0	0	0	0
5613520008	Zvýšení trakčního výkonu TNS Horní Cerekev	3 698	0	0	0	0
5613520013	Rekonstrukce nástupišť č.1, č.4 v žst. Havlíčkův Brod	2 647	0	0	0	0
5623120004	Adamov - Blansko, BC	34 576	56 433	0	0	0
5623120005	Brno-Maloměřice St.6 - Adamov, BC	37 159	51 465	0	0	0
5623520020	Rekonstrukce zab. zař. v žst. Brno hl.n.	261 505	0	30 430	0	0
5623520021	Rekonstrukce mostů v km 142,550 a 142,552 v žst. Brno hl.n. (Křídlovická)	29 244	0	0	0	0
5623520022	Rekonstrukce mostu v km 143,143 v žst. Brno hl.n. (Hybešova)	21 000	0	0	0	0
5623520023	Rekonstrukce výhybek pod St. 5 v žst. Brno hl.n.	31 664	0	0	0	0
5623530005	Modernizace a elektrizace trati Šakvice - Hustopeče u Brna	255 411	0	1 013 670	0	0
5623720018	Modernizace a elektrizace trati Hrušovany u Brna - Židlochovice	78 068	0	17 470	0	0
5623720023	Rekonstrukce traťového úseku Křižanov - Sklené nad Oslavou (mimo)	239 455	0	899 182	0	0
5623720024	Rekonstrukce žst. Sklené nad Oslavou	80 153	0	357 103	0	0
5713120002	Lipník n. B. - Drahotuše, BC	24 186	31 263	0	0	0
5713520004	Rekonstrukce žst. Přerov, 2. stavba	894 149	0	0	557 935	0
5713520006	Zvýšení rychlosti v žst. Prosenice	44 185	0	151 912	0	0
5713520008	Elektrizace a zkapacitnění trati Uničov (včetně) - Olomouc	1 110 172	0	867 310	0	0
5713520010	Změna trakční soustavy na AC 25kV, 50Hz v úseku Nedakonice - Říkovice	24 749	0	97 744	0	0
5723520026	Rekonstrukce ŽST Vsetín	26 373	0	0	0	0
5813120002	Dětmarovice - Petrovice u K. - státní hranice PR, BC	40 948	101 846	0	23 279	0
5813520013	DOZ Ostrava Svinov - Petrovice u Karviné st.hr. a Dětmarovice (mimo) - Mosty u Jablunkova st.hr.	23 030	0	64 929	0	0
5813710006	Optimalizace trati Český Těšín - Dětmarovice	106 671	0	59 157	0	0
5813720006	ETCS Mosty u Jablunkova - Dětmarovice	4 049	0	0	0	0
<b>Celkem</b>		<b>10 241 690</b>	<b>582 042</b>	<b>9 113 382</b>	<b>4 472 884</b>	<b>307</b>

## Ředitelství vodních cest ČR

Evidenční číslo	Název akce	Uvolněno z rozpočtu SFDI	Uvolněno z úvěru EIB	Uvolněno z prostředků OPD2	Uvolněno z prostředků CEF	Uvolněno z prostředků KP
5005510004	Zabezpečení podjezdů výšek na Vltavské vodní cestě	821 849	0	0	0	0
5005510015	RIS COMEX	1 987	0	0	0	11 261
5115510004	Modernizace rejd PK Štvanice	13 218	0	0	0	0
5215510011	Úprava ohlaví PK Hořín	206 056	0	0	8 000	0
5215510014	Zvýšení ponorů na Vltavské vodní cestě	42 526	0	0	0	0
<b>Celkem</b>		<b>1 085 637</b>	<b>0</b>	<b>0</b>	<b>8 000</b>	<b>11 261</b>

## Ostatní

Evidenční číslo	Název akce	Uvolněno z rozpočtu SFDI	Uvolněno z úvěru EIB	Uvolněno z prostředků OPD2	Uvolněno z prostředků CEF	Uvolněno z prostředků KP
5003720062	Vybavení radiostanicemi GSM-R	0	0	747	0	0
5113740001	Dovybavení vozidel systémem GSM-R, Skanska a.s.	0	0	896	0	0
5219700001	Výstavba překladiště KD Kolín	0	0	20 043	0	0
5219710002	Doplnění překladiště KD Kolín	0	0	26 502	0	0
5323750002	Prodloužení tramvajové tratě na Borská pole - část Tramvajová trať	0	0	120 760	0	0
5323750003	Rekonstrukce vozovny tramvají Slovany, Plzeň	0	0	5 780	0	0
5423720017	Vybavení železničních vozidel Unipetrol Doprava palubními jednotkami ETCS	0	0	57 550	0	0
5517710002	Parkovací informační a navigační systém v Liberci	0	0	2 846	0	0
5539700001	Modernizace překladiště KD Černá za Bory	0	0	24 677	0	0
5623750002	Tramvajová trať Plotní	0	0	229 866	0	0
5623750003	Prodloužení tramvajové trati z Osově ke Kampusu MU v Bohunicích	0	0	451 624	0	0
5623750004	Modernizace a rozšíření tramvajové vozovny Pisárky - II. etapa	0	0	140 576	0	0
5627710002	Řízení dopravy a sběr dopravních dat ve městě Brně, 2. etapa	0	0	81 196	0	0
5627710003	Řízení dopravy a sběr dopravních dat ve městě Brně, 3. etapa	0	0	49 272	0	0
5713750003	Tramvajová trať 8.května	0	0	26 185	0	0
5717710002	Foerstrova ulice - koordinovaný tah křižovatek, SSZ	0	0	21 365	0	0
5813750001	Rekonstrukce tramvajové trati včetně výstavby nových tramvajových mostů na ul. Výškovická, Ostrava	0	0	21 944	0	0
5813750003	ITI - Modernizace tramvajových tratí DPO	0	0	135 000	0	0
<b>Celkem</b>		<b>0</b>	<b>0</b>	<b>1 416 829</b>	<b>0</b>	<b>0</b>



**Přehled o prostředcích uvolněných v roce 2020 na akce financované z národních zdrojů podle příjemců (nezahrnuje příspěvky)**

ŘSD ČR

v tis. Kč

Evidenční číslo	Kód	Název akce	Rozpočet promítnutý do smluv	Uvolněno	% plnění
3271110901	50	Protihluková opatření UV	83 000	82 385	99,26
3271110901	60	Protihluková opatření UV	138 000	135 600	98,26
3271114033	60	I/62 Děčín - Vilsnice	3 899	3 224	82,68
3271126268	60	I/54, I/55 Veselí nad Moravou, křižovatka	2 000	1 977	98,84
3271234005	60	D7 Postoloprty - MÚK Bitozeves	34 719	32 617	93,94
3271531572	60	I/42 Brno VMO Dobrovského B	1 050	311	29,59
3271625018	60	I/37 MÚK Doubravice - odbočovací pruh	13 442	13 441	99,99
3272231005	60	D8 0805 A - Trasa dálnice Lovosice-Řehlovice	550 831	550 831	100,00
3272231006	60	D8 0805 B - Most Vchynice	20 467	20 466	100,00
3272231007	60	D8 0805 C - Most Oparno	10 613	10 613	100,00
3272231008	60	D8 0805 D - Most Dobkovičky	35 256	35 251	99,98
3272231009	60	D8 0805 E - Tunel Prackovice	50 247	50 245	100,00
3272231010	60	D8 0805 F - Tunel Radejčín	161 976	161 925	99,97
3272841074	60	D55 5507 Babice - Staré Město	176 500	176 188	99,82
3272962019	60	D3 SSÚD Borek	35 000	31 355	89,59
5001110007	50	ŘSD opravy a údržba - silnice I. třídy	10 100 000	10 099 975	100,00
5001150009	50	ŘSD opravy a údržba - dálnice	4 370 000	4 370 000	100,00
5001160007	50	Běžné výdaje ŘSD ČR	2 621 925	2 621 925	100,00
5001210002	50	Příprava a zabezpečení staveb silnice I. třídy vč. rychlostních silnic UV	422 880	422 565	99,93
5001250002	50	Příprava a zabezpečení staveb dálnice UV	136 090	136 090	100,00
5001260001	50	Mýto - neinvestiční náklady dodavatele	1 176 930	1 176 930	100,00
5001510002	60	Příprava a zabezpečení staveb - silnice I. třídy	1 138 900	1 138 900	100,00
5001510003	60	Vypořádání staveb po dokončení silnice I. třídy vč. rychlostních silnic UV	71 600	71 600	100,00
5001550003	60	Příprava a zabezpečení staveb - dálnice	1 828 130	1 828 130	100,00
5001550005	60	Vypořádání staveb po dokončení dálnice UV	133 610	133 610	100,00
5001560001	60	Mýto - investiční náklady dodavatele	1 129 641	1 129 641	100,00
5001560002	60	Investiční akce s RN do 30 mil. Kč	470 000	458 102	97,47
5001560003	60	Telematika - investice	290 000	272 771	94,06
5001560009	60	Systém hospodaření s vozovkou pro potřeby ŘSD ČR	51 675	36 550	70,73
5211550001	60	D1 Průhonice, PHS km 6,160 - 7,200	8 235	7 590	92,16
5211550011	60	D1 PHS Újezd	10	0	0,00
5211550016	60	D1, most Šmejkalů	9 549	5 236	54,83
5211550025	60	D8 PHS Úžice, exit 9	89 072	84 628	95,01
5211550049	60	D0 Modletice, opěrná zeď	77 127	77 127	100,00
5211550059	60	D1 rozšíření odpočívky Studený km 70,1 vpravo	68 600	66 616	97,11
5311550001	60	D3 0309/II Chotýčany odpočívka	2 000	1 992	99,59
5321550004	60	D5 rozšíření odpočívky Šlovice km 83,5 P+L	198 300	195 330	98,50
5421650001	60	D8 - odstranění sesuvu v km 56,300 - 56,500 + stabilizace oblasti kolem stavby D8 0805	4 820	4 820	99,99
5511510014	60	I/35 Ktová - odstranění úrovněového přejezdu	45 896	45 764	99,71
5611510022	60	I/19 Simtany, úprava tělesa silnice	53 250	53 203	99,91
5611550006	60	D1 modernizace - úsek 12, EXIT 90 Humpolec - EXIT 104 Větrný Jeníkov	1 655 619	1 655 619	100,00
5621510025	60	I/41 Zkapacitnění ulice Dorných v Brně	18 424	18 345	99,57
5621540004	60	D46 MÚK Drysice	5 600	5 262	93,97
5621550018	60	D2 km 2,000 - 60,000 / modernizace IDS, Telematika	46 550	46 550	100,00
5621550019	60	D2 PHS Hustopeče	2 450	2 432	99,25
5711510004	60	I/55 Přerov - průtah 1. etapa	35 550	35 548	99,99
5711540002	60	D46 MÚK Olšany	50	43	86,70
5711540003	60	D46 MÚK Prostějov střed	40 997	40 990	99,98
5811510022	60	I/46 Opava, jižní obchvat - napojení na I/11	24 176	24 176	100,00
		<b>Celkem</b>	<b>27 644 656</b>	<b>27 574 484</b>	<b>99,75</b>

**Správa železnic**

Evidenční číslo	Kód	Název akce	Rozpočet promítnutý do smluv	Uvolněno	% plnění
3273204902	60	Vypořádání staveb	23 784	20 556	86,43
3273214901	60	Příprava a zabezpečení staveb	1 077 309	1 067 335	99,07
3273214993	60	Ostatní investiční akce malého rozsahu	590 277	584 286	98,98
3273215204	60	Nové spojení - Praha hl.n., Masarykovo n. - Libeň, Vysočany, Holešovice	40 613	40 546	99,83
3273304901	60	Příprava a zabezpečení staveb III. železničního koridoru	27 326	26 864	98,31
3273514800	60	Zvýšení bezpečnosti na železničních přejezdech	881 735	872 366	98,94
3273604901	60	Příprava a zab. staveb IV. tranzitního železničního koridoru	20 563	20 540	99,89
5003120008	50	Drobné neinvestiční výdaje	6 000	4 674	77,90
5003120014	50	Provozování dráhy	2 631 446	2 631 446	100,00
5003120047	50	Správa železnic celostátní a reg. dráhy - opravy a údržba (mimo síť TEN-T)	11 192 128	11 192 128	100,00
5003120048	50	Správa železnic celostátní a reg. dráhy - opravy a údržba vč. cyklické údržby (vybraná síť TEN-T)	9 559 630	9 559 630	100,00
5003140003	50	Neinvestiční příprava a zabezpečení žel. infrastruktury	39 337	33 926	86,24
5003510001	60	Úpravy zabezpečovacího zařízení pro ETCS včetně DOZ v úseku Kralupy nad Vltavou - Roudnice nad Labem (mimo)	25 190	25 029	99,36

5003520035	60	Příprava 2. etapy majetkoprávního vypořádání ČD a Správy železnic	3 000	2 924	97,47
5003520049	60	Provozování dráhy - investiční část	26 656	26 594	99,77
5003520086	60	Rekonstrukce tunelu ev.č. 124 Podhradského na trati TÚ 1733 Kácov - Světlá nad Sázavou	20 365	20 365	100,00
5003520094	60	GSM-R Pardubice - Hradec Králové - Jaroměř	1 640	1 063	64,81
5003520121	60	Vstup do oblasti ETCS	10 730	10 384	96,77
5003520126	60	Doplnění redundantního napájení základnových radiostanic GSM-R	1 930	1 802	93,39
5003520139	60	Pozemní objekty (vybraná síť TEN-T)	445 168	441 586	99,20
5003520140	60	Pozemní objekty (mimo síť TEN-T)	381 386	377 635	99,02
5003540004	60	Příprava akcí rychlých spojení	93 355	79 641	85,31
5003540011	60	Modernizace a obnova materiálně technické základny	217 728	177 334	81,45
5003730006	60	Revitalizace trati Chlumec nad Cidlinou - Trutnov	990	971	98,11
5003740013	60	Detekční systém liniové ochrany součástí a zařízení železniční dopravní cesty	1	0	0,00
5113520007	60	Rekonstrukce zabezpečovacího zařízení Praha Smíchov - Hostivice	100	92	92,09
5113520015	60	Zvýšení trakčního výkonu TNS Balabenka	38	37	97,09
5213520066	60	Sanace nestabilních náspů zemního tělesa v úseku Hájek - Dalovice	526 113	526 113	100,00
5213530021	60	Rekonstrukce mostu v km 20,054 trati Čerčany - Světlá nad Sázavou	72 228	69 804	96,64
5313510009	60	Odstranění havarijního stavu tělesa železničního spodku v úseku Vimperk - Lipka	2 163	2 162	99,97
5313520011	60	Rekonstrukce objektů pro přemístění HZS Č. Budějovice a provozní budova SZDC	69 300	69 190	99,84
5313520012	60	Rekonstrukce mostu v km 41,791 trati Tábor - Písek	6 350	5 831	91,83
5313520015	60	Přestupní terminál Strakonice	26 306	26 306	100,00
5313530013	60	Zvýšení stability skalních masivů na trati Strakonice - Volary, 1. stavba	1 559	1 518	97,38
5313530014	60	Zvýšení stability skalních masivů na trati Strakonice - Volary, 2. stavba	972	956	98,31
5323520020	60	Násep Pastuchovice na trati Plzeň - Žatec	3 000	2 259	75,31
5323530003	60	Sanace skalních objektů v km 5,550 - 19,280 trati Železná Ruda - Plzeň	2 630	2 596	98,70
5323720006	60	Uzel Plzeň, 5. stavba - Lobzy - Koterov	12 700	12 527	98,64
5423510002	60	Rekonstrukce nástupišť a zřízení bezbariérových přístupů v žst. Lovosice	1 480	1 480	99,97
5423510003	60	Rekonstrukce nástupišť a zřízení bezbariérových přístupů v žst. Roudnice n.L.	7 000	5 072	72,45
5423510005	60	Zvýšení stability skalních masivů Povrly - Děčín hl. n. km 528,350 - 528,500; 528,800 - 529,130 a 529,400 - 529,950	2 800	2 793	99,74
5423520031	60	Mosty v km 11,314 a 11,559 na trati Louny - Libochovice	1 300	299	22,97
5423530006	60	Rekonstrukce mostu v km 21,502 trati Rumburk (mimo) - Sebnitz (DBAG)	80 966	79 480	98,16
5513530006	60	Rekonstrukce koleje v km 0,317 - 1,620 trati Smržovka - Josefův Důl	9 705	9 631	99,24
5513730017	60	Rekonstrukce mostu v km 80,083 trati Lovosice - Česká Lípa (Zahrádky)	4 360	4 291	98,42
5523520013	60	Zřízení výhybny Bartoušov	7 150	7 058	98,71
5533520008	60	Výstavba TNS Stéblová	7 560	7 540	99,73
5613520012	60	Kolejové úpravy v žst. Žďár nad Sázavou	309 000	309 000	100,00
5623520039	60	Vybudování EPZ v žst.Brno hl.n., odstavné nádraží „B"	87 260	87 204	99,94
5713520036	60	GSM-R Uničov - Šumperk	500	490	98,06
5813230001	50	Zajištění provozuschopnosti dráhy na regionální dráze Sedlnice - Mošnov, Ostrava Airport	3 700	3 700	100,00
5813510010	60	Stabilizace železničního spodku v ŽST Trinec - těšínské zhlaví	27 100	27 075	99,91
5813520012	60	Rekonstrukce areálu HZS Ostrava	63 800	63 800	100,00
5813520017	60	Rekonstrukce zabezpečovacího zařízení v žst. Bohumín	33 621	33 566	99,84
5813520030	60	Rekonstrukce TV v úseku Albrechtice u Č.T. - Havířov, 2. kolej	1 450	1 442	99,43
5813520039	60	Rekonstrukce R110kV na TNS Jablunkov	70 000	70 000	100,00
		<b>Celkem</b>	<b>28 760 498</b>	<b>28 652 934</b>	<b>99,63</b>

## Ředitelství vodních cest ČR

Evidenční číslo	Kód	Název akce	Rozpočet promítnutý do smluv	Uvolněno	% plnění
3275201045	60	Prodloužení splavnosti VC Otrokovice - Rohatec - PK Rohatec	500	185	37,03
5005110001	50	Neinvestiční prostředky ŘVC na správu infrastruktury vodních cest	42 000	38 790	92,36
5005540002	60	Investiční akce s RN do 30 mil. Kč	54 000	42 170	78,09
5005540004	60	ŘVC-Příprava a vypořádání staveb	68 200	43 639	63,99
5215530005	60	Přístaviště Mělník	300	29	9,82
5215530009	60	Rekreační přístav Kolín	5 000	27	0,53
5215530018	60	Úprava kotevního stání nábřeží Edvarda Beneše	1 200	1 015	84,58
5315530001	60	Přístav Hluboká n.Vlt.	2 500	2 499	99,98
5425530004	60	Úvaziště osobní vodní dopravy na dolním Labi	5 000	2 487	49,74
5535510002	60	Silniční most přes Labe mezi Valy a Mělicemi	123 714	123 651	99,95
5625530005	60	Rekreační přístav Veselí nad Moravou	34 890	33 272	95,36
		<b>Celkem</b>	<b>337 304</b>	<b>287 765</b>	<b>85,31</b>

## Povodí

Evidenční číslo	Kód	Název akce	Rozpočet promítnutý do smluv	Uvolněno	% plnění
5005110003	50	Výdaje na opravy a údržbu dopravně významných vnitrozemských vodních cest - Povodí Vltavy,s.p.	38 000	38 000	100,00
5005110004	50	Výdaje na opravy a údržbu dopravně významných vnitrozemských vodních cest - Povodí Labe,s.p.	23 000	23 000	100,00
5005110005	50	Výdaje na opravy a údržbu dopravně významných vnitrozemských vodních cest - Povodí Moravy,s.p.	24 000	23 990	99,96
5005110006	60	Povodí Labe - příprava a vypořádání staveb	755	755	100,00
5005510018	60	Servisní stání služebních plavidel - Sudoměřice, Strážnice, Spythněv	2 000	0	0,00
5005510023	60	Osazení světelných plavebních znaků	1 285	1 285	100,00

5005510029	60	Povodí Vltavy – příprava a vypořádání staveb	6 357	4 639	72,97
5005510030	60	Povodí Moravy - příprava a vypořádání staveb	1 730	1 616	93,42
5005510032	60	Osazení prom. značení podj. výšky na mostech Bařova kanálu	2 000	0	0,00
5005510033	60	Plavební značení na mostech Bařova kanálu - osvětlení	1 124	1 005	89,38
5215510018	60	Ochranné stání Mířejovice	5 576	5 576	100,00
5315510004	60	VD Orlík - modernizace lodního výtahu	38 236	38 236	100,00
5315510005	60	VD Hněvkovice - rozšíření provozní budovy	5 450	5 450	100,00
5315510006	60	Týn nad Vltavou, rozšíření přístaviště ř.km 204,91 - 205, CCTV a osvětlení	9 800	0	0,00
5315510007	60	VD Kořensko - zajištění plavebních hloubek pod vodním dílem	39 901	38 942	97,60
5625510002	60	Servisní stání služebních plavidel - Vnorovy I., Vnorovy II., Veselí n.M.	13 000	12 980	99,85
5725530008	60	Přístaviště Kunovský Les	5 000	3 178	63,55
		<b>Celkem</b>	<b>217 214</b>	<b>198 652</b>	<b>91,45</b>

## Kraje, obce a města

Evidenční číslo	Kód	Název akce	Rozpočet promítnutý do smluv	Uvolněno	% plnění
5111110001	50	I/x silnice I. třídy opravy a údržba	135 973	133 869	98,45
5111110001	50	I/x silnice I. třídy opravy a údržba	8 680	8 680	100,00
5111110006	60	Štěrboholská spojka (G)	43 485	39 683	91,26
5111110006	60	Štěrboholská spojka (G)	43 353	43 353	100,00
5111510022	60	Spořilov I. - PHS	5 100	5 100	100,00
5111510031	60	Průmyslová = Jižní spojka - Kbelská - PHS	25 500	25 500	100,00
5111510034	60	Barrandovský most	28 900	26 718	92,45
5111510045	60	Štěrboholská spojka - E+F	16 266	12 750	78,38
5111510050	60	PHS Průmyslová Hloubětín	6 800	5 688	83,65
5111510052	60	Chodovská	2 210	2 210	100,00
5111550002	60	MÚK - Zbraslav střed (projektová příprava)	430	430	100,00
5111550003	60	D4 - Mú křížení pro pěší a cyklisty Praha - Zbraslav (příprava)	1 570	1 080	68,76
5111560001	60	5. května - svodidla	32 300	29 166	90,30
5111560002	60	Modernizace dopravního značení	17 000	5 358	31,52
5311120012	50	Financování silnic II. a III. třídy - Jihočeský kraj	57 160	57 160	100,00
5311120012	60	Financování silnic II. a III. třídy - Jihočeský kraj	228 640	198 675	86,89
5511120003	50	Financování silnic II. a III. třídy - Liberecký kraj	53 000	41 385	78,09
5511120003	60	Financování silnic II. a III. třídy - Liberecký kraj	97 250	97 250	100,00
5511120003	60	Financování silnic II. a III. třídy - Liberecký kraj	9 393	9 393	100,00
5511530018	60	Okružní křižovatka III/29024 Jablonec nad Nisou (Ostrý roh)	19 000	16 073	84,59
5521120003	50	Financování silnic II. a III. třídy - Královéhradecký kraj	89 000	71 264	80,07
5521120003	50	Financování silnic II. a III. třídy - Královéhradecký kraj	18 497	18 497	100,00
5521120003	60	Financování silnic II. a III. třídy - Královéhradecký kraj	149 400	135 306	90,57
5521510010	60	I/14 Solnice, obchvat	18 000	15 252	84,73
5521521001	60	II/321 Černíkovice - Domašín, obchvat	97 880	34 333	35,08
5521521002	60	II/318 Častolovice, obchvat	43 000	5 704	13,26
5521530012	60	Komunikace III. třídy PZ Solnice – PZ Lipovka, vč. napojení žst. Lipovka	25 000	782	3,13
5611521001	60	Příprava opatření na DI pro přepravu NTK pro NJZ EDU - Kraj Vysočina	42 103	8 425	20,01
		<b>Celkem</b>	<b>1 314 890</b>	<b>1 049 085</b>	<b>79,79</b>

## SÚS

Evidenční číslo	Kód	Název akce	Rozpočet promítnutý do smluv	Uvolněno	% plnění
5001160006	50	Rekonstrukce a opravy komunikací plnicích funkcí nevybudovaného SOKP	100 000	100 000	100,00
5001160006	60	Rekonstrukce a opravy komunikací plnicích funkcí nevybudovaného SOKP	85 000	85 000	100,00
5211120014	50	Financování silnic II. a III. třídy - KSÚS Středočeského kraje	62 704	62 704	100,00
5211120014	50	Financování silnic II. a III. třídy - KSÚS Středočeského kraje	390 000	59 064	15,14
5211120014	50	Financování silnic II. a III. třídy - KSÚS Středočeského kraje	35 598	441	1,24
5211120014	60	Financování silnic II. a III. třídy - KSÚS Středočeského kraje	442 802	266 945	60,29
5211120016	50	Oprava mostů a silnic ve Středočeském kraji	79 775	79 755	99,97
5211520077	60	II/101 - obchvat Jesenice - I. etapa	78 766	78 766	100,00
		II/240 a II/101, přeložka silnic v úseku D7 - D8, I. etapa - D7 MÚK Středokluky - Obchvat Kralup nad Vltavou	29 811	12 000	40,25
5211521002	60	II/240 a II/101, přeložka silnic v úseku D7 - D8, II. etapa - Obchvat Kralup nad Vltavou	135 072	75 000	55,53
		II/240 a II/101, přeložka silnic v úseku D7 - D8, III. etapa - Obchvat Kralup nad Vltavou - D8			
5211521004	60	MÚK Ůžice	62 419	15 000	24,03
5211521005	60	II/105 - Severní obchvat Jílového u Prahy	141 649	30 000	21,18
5211521006	60	Rekonstrukce mostů a silnic ve Středočeském kraji	87 838	87 838	100,00
5211521007	60	Příprava opatření na DI pro přepravu NTK pro NJZ EDU – KSUS STC	32 763	13 000	39,68
5211521009	60	Rekonstrukce mostů Nymburk	30 353	22 000	72,48
5211521010	60	Propojení MÚK Kosmonosy a MÚK Bezděčín - chybějící úsek II/610 - investorská příprava	11 086	9 086	81,96
		Rekonstrukce objízdných tras - stávající síť (II/268, II/610, III/2768 a most ev.č. 2769-1, II/272, II/276, most ev.č. 2	124 127	124 127	100,00
5211521011	60	Rekonstrukce objízdných tras - stávající síť (II/268, II/610, III/2768 a most ev.č. 2769-1, II/272, II/276, most ev.č. 2	96 287	55 000	57,12
5211521041	50	II/116 Lánský – křiž. II/201 (včetně III/23623, III/23624; II/236)	40 000	40 000	100,00
5211530068	60	Příprava opatření na DI pro přepravu NTK pro NJZ ETE – KSUS STC	11 772	11 772	100,00
5211530070	60	Propojení průmyslové zóny Plazy s MÚK Kosmonosy - prodloužení silnice III/0164	11 163	8 500	76,15

5211530072	60	Prodloužení SVT - investorská příprava	5 920	2 500	42,23
5211720058	60	II/101 Úvaly - Říčany	9 000	6 000	66,67
5311120011	60	Financování silnic II. a III. třídy - SÚS Jihočeského kraje	108 296	85 693	79,13
5311120011	60	Financování silnic II. a III. třídy - SÚS Jihočeského kraje	31 107	31 107	100,00
5321120008	50	Financování silnic II. a III. třídy - SÚS Plzeňského kraje	194 911	194 911	100,00
5321120008	50	Financování silnic II. a III. třídy - SÚS Plzeňského kraje	18 046	18 046	100,00
5321120008	60	Financování silnic II. a III. třídy - SÚS Plzeňského kraje	138 300	138 300	100,00
5411120003	50	Financování silnic II. a III. třídy - KSÚS Karlovarského kraje	140 825	140 825	100,00
5411120003	50	Financování silnic II. a III. třídy - KSÚS Karlovarského kraje	7 212	7 212	100,00
5411120003	60	Financování silnic II. a III. třídy - KSÚS Karlovarského kraje	97 000	44 758	46,14
5411521002	60	II/210 Napojení Podkrušnohorské výsypky v k.ú. Horní Nivy	37 241	36 371	97,66
5411521003	60	Modernizace mostu ev. č. 209-011b u Nového Sedla přes železniční trať	39 700	39 700	100,00
5421120003	50	Financování silnic II. a III. třídy - SÚS Ústeckého kraje	326 425	297 870	91,25
5421120003	50	Financování silnic II. a III. třídy - SÚS Ústeckého kraje	21 380	21 380	100,00
5421120003	50	Financování silnic II. a III. třídy - SÚS Ústeckého kraje	14 311	14 311	100,00
5511521001	60	II/288 Podbořkov – Cimbál	98 000	70 444	71,88
5531120003	50	Financování silnic II. a III. třídy - SÚS Pardubického kraje	108 095	101 386	93,79
5531120003	50	Financování silnic II. a III. třídy - SÚS Pardubického kraje	25 320	25 320	100,00
5531120003	60	Financování silnic II. a III. třídy - SÚS Pardubického kraje	147 146	123 901	84,20
5531521002	60	Propojení silnice D35 a I/35 Rokytno - Býšť	2 000	1 690	84,52
5531521003	60	Napojení silnice II/322 na D35 MÚK Dašice	48 623	12 547	25,80
5531521006	60	Modernizace silnice II/358 Litomyšl - Česká Třebová	137 445	137 445	100,00
5531521008	60	Napojení silnice II/312 na D35 MÚK Vysoké Mýto - západ	1 500	1 500	100,00
5531521010	60	Modernizace silnice II/312 Choceň - České Libchavy	2 400	2 248	93,66
5531521011	60	Modernizace silnice II/312 České Libchavy - Žamberk	300	0	0,00
5531521014	60	Přeložka silnice II/322 Černá za Bory - Dašice	500	500	100,00
5531521015	60	Modernizace silnice II/360 Ústí nad Orlicí - Litomyšl	2 250	2 207	98,09
5611120008	50	Financování silnic II. a III. třídy - KSÚS Vysočiny	330 089	324 405	98,28
5611120008	50	Financování silnic II. a III. třídy - KSÚS Vysočiny	19 227	0	0,00
5621120003	50	Financování silnic II. a III. třídy - SÚS Jihomoravského kraje	100 445	100 445	100,00
5621120003	60	Financování silnic II. a III. třídy - SÚS Jihomoravského kraje	109 300	109 300	100,00
5621120003	60	Financování silnic II. a III. třídy - SÚS Jihomoravského kraje	19 570	19 570	100,00
5711120007	60	Financování silnic II. a III. třídy - SS Olomouckého kraje	370 583	313 170	84,51
5711120007	60	Financování silnic II. a III. třídy - SS Olomouckého kraje	21 656	21 656	100,00
5721120003	50	Financování silnic II. a III. třídy - ŘS Zlínského kraje	50 671	50 671	100,00
5721120003	50	Financování silnic II. a III. třídy - ŘS Zlínského kraje	8 614	8 614	100,00
5721120003	60	Financování silnic II. a III. třídy - ŘS Zlínského kraje	77 000	77 000	100,00
5721120003	60	Financování silnic II. a III. třídy - ŘS Zlínského kraje	2 000	2 000	100,00
5811120003	50	Financování silnic II. a III. třídy - SS Moravskoslezského kraje	198 869	198 869	100,00
5811120003	50	Financování silnic II. a III. třídy - SS Moravskoslezského kraje	10 770	10 770	100,00
		<b>Celkem</b>	<b>5 171 033</b>	<b>4 030 640</b>	<b>77,95</b>

## Regionální dráhy

Evidenční číslo	Kód	Název akce	Rozpočet promítнутý do smluv	Uvolněno	% plnění
5003130003	50	Opravy a údržba regionálních drah Jindřichův Hradec-Nová Bystřice a Jindřichův Hradec-Obrataň	33 189	32 857	99,00
5003130004	50	Opravy a údržba regionálních drah v úseku Petrov n. Desnou-Kouty n. Desnou, Šumperk-Petrov-Sobotín	29 395	29 395	100,00
5003230001	50	Údržba a opravy regionální dráhy Česká Kamenice - Kamenický Šenov	1 519	1 519	100,00
5423130003	50	Oprava a údržba trati Čížkovice - Obrnice	28 628	28 628	100,00
5423530017	60	Zvýšení bezpečnosti na železničních přejezdech	10 700	0	0,00
5623540001	60	Studie proveditelnosti Severojižního kolejového diametru	3 300	182	5,50
5713530050	60	Rekonstrukce nádražní budovy - Velké Losiny	4 500	4 500	100,00
5713530062	60	Rekonstrukce žel. svršku TÚ Velké Losiny - Loučná n/D - SO01 - km 5,431 - 6,931 TÚ Velké Losiny-Loučná n/D	16 635	16 597	99,77
5713530091	60	Stavební úpravy nádražních budov Svazku obcí údolí Desné SO 03 nádražní budova Petrov nad Desnou	10 219	0	0,00
		<b>Celkem</b>	<b>138 086</b>	<b>113 678</b>	<b>82,32</b>

## Výdaje na činnost aparátu SFDI v roce 2020 - II. okruh

ŠOČ	Paragraf	Položka	AÚČ	Popis	Schválený rozpočet	Rozpočet upravený	Čerpání	Nevyčerpáno z upraveného rozpočtu	% čerpání upraveného rozpočtu
224	2269	5011	01	Platy zaměstnanců v pracovním poměru	10 575 262,00	8 615 216,00	6 064 076,00	2 551 140,00	70,39
224	2269	5011	01	CELKEM ÚČET: 224 2269 5011 01	10 575 262,00	8 615 216,00	6 064 076,00	2 551 140,00	70,39
224	2269	5011	010020	TP OPD - SR: Platy zaměstnanců v pracovním poměru	30 842,00	30 237,00	0,00	100,00	100,00
224	2269	5011	010020	CELKEM ÚČET: 224 2269 5011 010020	30 842,00	30 237,00	0,00	100,00	100,00
224	2269	5011	014020	TP OPD - EU: Platy zaměstnanců v pracovním poměru	174 769,00	171 343,00	171 343,00	0,00	100,00
224	2269	5011	014020	CELKEM ÚČET: 224 2269 5011 014020	174 769,00	171 343,00	171 343,00	0,00	100,00
224	2269	5011		CELKEM POLOŽKA: 5011	10 780 873,00	8 816 796,00	6 265 656,00	2 551 140,00	71,06
224	2269	5013	01	Platy zaměstnanců ve státní službě	65 402 996,00	62 555 163,00	40 960 128,46	21 595 034,54	65,48
224	2269	5013	01	CELKEM ÚČET: 224 2269 5013 01	65 402 996,00	62 555 163,00	40 960 128,46	21 595 034,54	65,48
224	2269	5013	010020	TP OPD - SR: Platy zaměstnanců ve státní službě	6 035 201,00	5 916 864,00	5 119 403,25	797 460,75	86,52
224	2269	5013	010020	CELKEM ÚČET: 224 2269 5013 010020	6 035 201,00	5 916 864,00	5 119 403,25	797 460,75	86,52
224	2269	5013	014020	TP OPD - EU: Platy zaměstnanců ve státní službě	34 199 475,00	33 528 897,00	29 009 951,75	4 518 945,25	86,52
224	2269	5013	014020	CELKEM ÚČET: 224 2269 5013 014020	34 199 475,00	33 528 897,00	29 009 951,75	4 518 945,25	86,52
224	2269	5013		CELKEM POLOŽKA: 5013	105 637 672,00	102 000 924,00	75 089 483,46	26 911 440,54	73,62
224	2269	5021	01	Ostatní osobní výdaje-statutární zástupci	1 440 000,00	1 440 000,00	1 440 000,00	0,00	100,00
224	2269	5021	01	CELKEM ÚČET: 224 2269 5021 01	1 440 000,00	1 440 000,00	1 440 000,00	0,00	100,00
224	2269	5021	02	Ostatní osobní výdaje	2 750 000,00	2 750 000,00	1 310 105,00	1 439 895,00	47,64
224	2269	5021	02	CELKEM ÚČET: 224 2269 5021 02	2 750 000,00	2 750 000,00	1 310 105,00	1 439 895,00	47,64
224	2269	5021		CELKEM POLOŽKA: 5021	4 190 000,00	4 190 000,00	2 750 105,00	1 439 895,00	65,63
224	2269	5025	01	Odbyté	0,00	264 964,00	264 964,00	0,00	100,00
224	2269	5025	01	CELKEM ÚČET: 224 2269 5025 01	0,00	264 964,00	264 964,00	0,00	100,00
224	2269	5025		CELKEM POLOŽKA: 5025	0,00	264 964,00	264 964,00	0,00	100,00
224	2269	5031	01	Povinné pojištění sociální - org.za zaměstnance	18 842 608,00	17 650 254,00	11 876 221,14	5 774 032,86	67,29
224	2269	5031	01	CELKEM ÚČET: 224 2269 5031 01	18 842 608,00	17 650 254,00	11 876 221,14	5 774 032,86	67,29
224	2269	5031	010020	TP OPD - SR: Povinné pojištění sociální	1 504 379,00	1 474 881,00	1 265 533,65	209 347,35	85,81
224	2269	5031	010020	CELKEM ÚČET: 224 2269 5031 010020	1 504 379,00	1 474 881,00	1 265 533,65	209 347,35	85,81
224	2269	5031	014020	TP OPD - EU: Povinné pojištění sociální	8 524 813,00	8 357 660,00	7 171 357,35	1 186 302,65	85,81
224	2269	5031	014020	CELKEM ÚČET: 224 2269 5031 014020	8 524 813,00	8 357 660,00	7 171 357,35	1 186 302,65	85,81
224	2269	5031	02	Povinné pojištění sociální - org.za dohody a stat.	1 039 120,00	1 039 120,00	537 416,00	501 704,00	51,72
224	2269	5031	02	CELKEM ÚČET: 224 2269 5031 02	1 039 120,00	1 039 120,00	537 416,00	501 704,00	51,72
224	2269	5031		CELKEM POLOŽKA: 5031	29 910 920,00	28 521 915,00	20 850 528,14	7 671 386,86	73,10
224	2269	5032	01	Povinné pojištění zdravotní - org.za zaměstnance	6 838 043,00	6 405 335,00	4 260 913,22	2 144 421,78	66,52
224	2269	5032	01	CELKEM ÚČET: 224 2269 5032 01	6 838 043,00	6 405 335,00	4 260 913,22	2 144 421,78	66,52
224	2269	5032	010020	TP OPD - SR: Povinné pojištění zdravotní	545 944,00	535 239,00	473 067,30	62 171,70	88,38
224	2269	5032	010020	CELKEM ÚČET: 224 2269 5032 010020	545 944,00	535 239,00	473 067,30	62 171,70	88,38
224	2269	5032	014020	TP OPD - EU: Povinné pojištění zdravotní	3 093 683,00	3 033 022,00	2 680 714,70	352 307,30	88,38
224	2269	5032	014020	CELKEM ÚČET: 224 2269 5032 014020	3 093 683,00	3 033 022,00	2 680 714,70	352 307,30	88,38
224	2269	5032	02	Povinné pojištění zdravotní-org.za dohody a stat.	377 100,00	377 100,00	195 030,00	182 070,00	51,72
224	2269	5032	02	CELKEM ÚČET: 224 2269 5032 02	377 100,00	377 100,00	195 030,00	182 070,00	51,72
224	2269	5032		CELKEM POLOŽKA: 5032	10 854 770,00	10 350 696,00	7 609 725,22	2 740 970,78	73,52
224	2269	5042	01	Užití počítačových programů	0,00	2 799,00	0,00	2 799,00	0,00
224	2269	5042	01	CELKEM ÚČET: 224 2269 5042 01	0,00	2 799,00	0,00	2 799,00	0,00
224	2269	5042		CELKEM POLOŽKA: 5042	0,00	2 799,00	0,00	2 799,00	0,00
224	2269	5123	01	Podmíněná technická zručnost	100 000,00	100 000,00	0,00	100 000,00	0,00
224	2269	5123	01	CELKEM ÚČET: 224 2269 5123 01	100 000,00	100 000,00	0,00	100 000,00	0,00
224	2269	5123		CELKEM POLOŽKA: 5123	100 000,00	100 000,00	0,00	100 000,00	0,00
224	2269	5132	01	Ochranné pomůcky	269 059,00	269 059,00	155 240,59	113 818,41	57,70
224	2269	5132	01	CELKEM ÚČET: 224 2269 5132 01	269 059,00	269 059,00	155 240,59	113 818,41	57,70
224	2269	5132	010020	TP OPD - SR: Ochranné pomůcky	6 141,00	10 641,00	4 388,59	6 252,41	41,24
224	2269	5132	010020	CELKEM ÚČET: 224 2269 5132 010020	6 141,00	10 641,00	4 388,59	6 252,41	41,24
224	2269	5132	014020	TP OPD - EU: Ochranné pomůcky	34 800,00	60 300,00	24 868,46	35 431,54	41,24
224	2269	5132	014020	CELKEM ÚČET: 224 2269 5132 014020	34 800,00	60 300,00	24 868,46	35 431,54	41,24
224	2269	5132		CELKEM POLOŽKA: 5132	310 000,00	340 000,00	184 497,64	155 502,36	54,26
224	2269	5133	01	Léky a zdrav.mat.	10 000,00	10 000,00	2 616,00	7 384,00	26,16
224	2269	5133	01	CELKEM ÚČET: 224 2269 5133 01	10 000,00	10 000,00	2 616,00	7 384,00	26,16
224	2269	5133		CELKEM POLOŽKA: 5133	10 000,00	10 000,00	2 616,00	7 384,00	26,16
224	2269	5136	01	Knihy,učeb.pomůcky a tisk	70 588,00	70 588,00	22 523,50	48 064,50	31,91
224	2269	5136	01	CELKEM ÚČET: 224 2269 5136 01	70 588,00	70 588,00	22 523,50	48 064,50	31,91
224	2269	5136	010020	TP OPD - SR: Knihy,učeb.pomůcky a tisk	4 412,00	4 412,00	0,00	4 412,00	0,00
224	2269	5136	010020	CELKEM ÚČET: 224 2269 5136 010020	4 412,00	4 412,00	0,00	4 412,00	0,00
224	2269	5136	014020	TP OPD - EU: Knihy,učeb.pomůcky a tisk	25 000,00	25 000,00	0,00	25 000,00	0,00
224	2269	5136	014020	CELKEM ÚČET: 224 2269 5136 014020	25 000,00	25 000,00	0,00	25 000,00	0,00
224	2269	5136		CELKEM POLOŽKA: 5136	100 000,00	100 000,00	22 523,50	77 476,50	22,52
224	2269	5137	01	Drobný hmotný majetek do 40.tis vč.	1 320 750,00	2 727 043,60	1 899 463,34	827 580,26	69,65
224	2269	5137	01	CELKEM ÚČET: 224 2269 5137 01	1 320 750,00	2 727 043,60	1 899 463,34	827 580,26	69,65
224	2269	5137	010020	TP OPD - SR: Drobný hmotný majetek do 40.tis vč.	104 710,00	248 066,00	137 862,54	110 203,46	55,57
224	2269	5137	010020	CELKEM ÚČET: 224 2269 5137 010020	104 710,00	248 066,00	137 862,54	110 203,46	55,57
224	2269	5137	014020	TP OPD - EU: Drobný hmotný majetek do 40.tis vč.	593 360,00	1 190 397,00	781 220,56	409 176,44	65,63
224	2269	5137	014020	CELKEM ÚČET: 224 2269 5137 014020	593 360,00	1 190 397,00	781 220,56	409 176,44	65,63
224	2269	5137		CELKEM POLOŽKA: 5137	2 018 820,00	4 165 506,60	2 818 546,44	1 346 960,16	67,66
224	2269	5139	01	Kancelářský materiál	222 370,00	222 370,00	117 187,67	105 182,33	52,70
224	2269	5139	01	CELKEM ÚČET: 224 2269 5139 01	222 370,00	222 370,00	117 187,67	105 182,33	52,70
224	2269	5139	010020	TP OPD - SR: Kancelářský materiál	22 144,00	24 315,29	12 981,46	11 333,83	53,39
224	2269	5139	010020	CELKEM ÚČET: 224 2269 5139 010020	22 144,00	24 315,29	12 981,46	11 333,83	53,39
224	2269	5139	014020	TP OPD - EU: Kancelářský materiál	125 486,00	137 786,00	73 560,90	64 225,10	53,39
224	2269	5139	014020	CELKEM ÚČET: 224 2269 5139 014020	125 486,00	137 786,00	73 560,90	64 225,10	53,39
224	2269	5139	02	Všeobecný materiál	516 376,00	692 186,40	556 098,43	136 087,97	80,34
224	2269	5139	02	CELKEM ÚČET: 224 2269 5139 02	516 376,00	692 186,40	556 098,43	136 087,97	80,34
224	2269	5139	020020	TP OPD - SR: Všeobecný materiál	14 344,00	69 450,03	60 804,15	8 645,88	87,55
224	2269	5139	020020	CELKEM ÚČET: 224 2269 5139 020020	14 344,00	69 450,03	60 804,15	8 645,88	87,55
224	2269	5139	024020	TP OPD - EU: Všeobecný materiál	81 280,00	393 541,16	342 380,52	51 160,64	87,00
224	2269	5139	024020	CELKEM ÚČET: 224 2269 5139 024020	81 280,00	393 541,16	342 380,52	51 160,64	87,00
224	2269	5139	03	Všeobecný materiál - DN	37 500 000,00	37 500 000,00	28 531 207,35	8 968 792,65	76,08
224	2269	5139	03	CELKEM ÚČET: 224 2269 5139 03	37 500 000,00	37 500 000,00	28 531 207,35	8 968 792,65	76,08
224	2269	5139		CELKEM POLOŽKA: 5139	38 482 000,00	39 039 648,88	29 694 220,48	9 345 428,40	76,06
224	2269	5142	01	Realizované kurzové rozdíly	30 000,00	30 000,00	24 758,43	5 241,57	82,53
224	2269	5142	01	CELKEM ÚČET: 224 2269 5142 01	30 000,00	30 000,00	24 758,43	5 241,57	82,53
224	2269	5142		CELKEM POLOŽKA: 5142	30 000,00	30 000,00	24 758,43	5 241,57	82,53
224	2269	5151	01	Studená voda	166 427,00	166 427,00	88 566,27	77 860,73	53,22
224	2269	5151	01	CELKEM ÚČET: 224 2269 5151 01	166 427,00	166 427,00	88 566,27	77 860,73	53,22
224	2269	5151	010020	TP OPD - SR: Studená voda	7 514,00	9 014,00	8 070,47	943,53	89,53
224	2269	5151	010020	CELKEM ÚČET: 224 2269 5151 010020	7 514,00	9 014,00	8 070,47	943,53</	

224	2269	5156	010020	CELKEM ÚČET: 224 2269 5156 010020	120 000,00	90 387,00	30 788,26	59 598,74	34,06
224	2269	5156	014020	TP OPD - EU: Pohonné hmoty a maziva	680 000,00	512 200,00	174 466,50	337 733,50	34,06
224	2269	5156	014020	CELKEM ÚČET: 224 2269 5156 014020	680 000,00	512 200,00	174 466,50	337 733,50	34,06
224	2269	5156	09	Pohonné hmoty a maziva - mzdy	80 000,00	80 000,00	-208 129,00	288 129,00	-260,16
224	2269	5156	09	CELKEM ÚČET: 224 2269 5156 09	80 000,00	80 000,00	-208 129,00	288 129,00	-260,16
224	2269	5156		CELKEM POLOŽKA: 5156	1 500 000,00	1 302 587,00	395 866,17	906 720,83	30,39
224	2269	5159	01	Nákup ostatních paliv	30 000,00	30 000,00	0,00	30 000,00	0,00
224	2269	5159	01	CELKEM ÚČET: 224 2269 5159 01	30 000,00	30 000,00	0,00	30 000,00	0,00
224	2269	5159		CELKEM POLOŽKA: 5159	30 000,00	30 000,00	0,00	30 000,00	0,00
224	2269	5161	01	Služby pošt	100 000,00	100 000,00	53 591,00	46 409,00	53,59
224	2269	5161	01	CELKEM ÚČET: 224 2269 5161 01	100 000,00	100 000,00	53 591,00	46 409,00	53,59
224	2269	5161		CELKEM POLOŽKA: 5161	100 000,00	100 000,00	53 591,00	46 409,00	53,59
224	2269	5162	01	Služby telekomunikací a radiokomunikací PR	403 875,00	573 875,00	402 888,29	170 986,71	70,20
224	2269	5162	01	CELKEM ÚČET: 224 2269 5162 01	403 875,00	573 875,00	402 888,29	170 986,71	70,20
224	2269	5162	010020	TP OPD - SR: Služby telekom. a radiokomu. PR	40 219,00	55 219,00	45 173,07	10 045,93	81,81
224	2269	5162	010020	CELKEM ÚČET: 224 2269 5162 010020	40 219,00	55 219,00	45 173,07	10 045,93	81,81
224	2269	5162	014020	TP OPD - EU: Služby telekom. a radiokomu. PR	227 909,00	312 909,00	255 979,67	56 929,33	81,81
224	2269	5162	014020	CELKEM ÚČET: 224 2269 5162 014020	227 909,00	312 909,00	255 979,67	56 929,33	81,81
224	2269	5162	02	Služby telekomunikací a radiokomunikací mimo PR	23 808,00	23 808,00	13 721,16	10 086,84	57,63
224	2269	5162	02	CELKEM ÚČET: 224 2269 5162 02	23 808,00	23 808,00	13 721,16	10 086,84	57,63
224	2269	5162	020020	TP OPD - SR: Služby telekom. a radiokom.mimo PR	11 429,00	11 429,00	3 818,16	7 610,84	33,41
224	2269	5162	020020	CELKEM ÚČET: 224 2269 5162 020020	11 429,00	11 429,00	3 818,16	7 610,84	33,41
224	2269	5162	024020	TP OPD - EU: Služby telekom. a radiokom. mimo PR	64 763,00	64 763,00	21 635,64	43 127,36	33,41
224	2269	5162	024020	CELKEM ÚČET: 224 2269 5162 024020	64 763,00	64 763,00	21 635,64	43 127,36	33,41
224	2269	5162		CELKEM POLOŽKA: 5162	772 003,00	1 042 003,00	743 215,99	298 787,01	71,33
224	2269	5163	01	Služby peč.ústavů-náklady plat.brána,termínál EDAZ	0,00	3 000 000,00	434,56	2 999 565,44	0,01
224	2269	5163	01	CELKEM ÚČET: 224 2269 5163 01	0,00	3 000 000,00	434,56	2 999 565,44	0,01
224	2269	5163	02	Komerční pojištění,pojištění	260 000,00	308 000,00	282 221,00	25 779,00	91,63
224	2269	5163	02	CELKEM ÚČET: 224 2269 5163 02	260 000,00	308 000,00	282 221,00	25 779,00	91,63
224	2269	5163	03	Úrazové pojištění	500 000,00	500 000,00	338 630,00	161 370,00	67,73
224	2269	5163	03	CELKEM ÚČET: 224 2269 5163 03	500 000,00	500 000,00	338 630,00	161 370,00	67,73
224	2269	5163		CELKEM POLOŽKA: 5163	760 000,00	3 808 000,00	621 285,56	3 186 714,44	16,32
224	2269	5164	01	Nájemné	803 886,00	803 886,00	165 889,59	637 996,41	20,64
224	2269	5164	01	CELKEM ÚČET: 224 2269 5164 01	803 886,00	803 886,00	165 889,59	637 996,41	20,64
224	2269	5164	010020	TP OPD - SR: Nájemné	51 140,00	102 316,47	88 164,54	14 151,93	86,17
224	2269	5164	010020	CELKEM ÚČET: 224 2269 5164 010020	51 140,00	102 316,47	88 164,54	14 151,93	86,17
224	2269	5164	014020	TP OPD - EU: Nájemné	289 798,00	579 798,00	499 650,77	80 147,23	86,18
224	2269	5164	014020	CELKEM ÚČET: 224 2269 5164 014020	289 798,00	579 798,00	499 650,77	80 147,23	86,18
224	2269	5164	02	Operativní leasing	1 305 843,00	1 255 843,00	695 340,99	560 502,01	55,37
224	2269	5164	02	CELKEM ÚČET: 224 2269 5164 02	1 305 843,00	1 255 843,00	695 340,99	560 502,01	55,37
224	2269	5164	020020	TP OPD - SR: Operativní leasing	369 469,00	419 469,00	356 335,93	63 133,07	84,95
224	2269	5164	020020	CELKEM ÚČET: 224 2269 5164 020020	369 469,00	419 469,00	356 335,93	63 133,07	84,95
224	2269	5164	024020	TP OPD - EU: Operativní leasing	2 093 655,00	2 223 655,00	2 012 722,22	210 932,78	90,51
224	2269	5164	024020	CELKEM ÚČET: 224 2269 5164 024020	2 093 655,00	2 223 655,00	2 012 722,22	210 932,78	90,51
224	2269	5164	09	Operativní leasing - mzdy	0,00	0,00	-87 594,00	87 594,00	0,00
224	2269	5164	09	CELKEM ÚČET: 224 2269 5164 09	0,00	0,00	-87 594,00	87 594,00	0,00
224	2269	5164		CELKEM POLOŽKA: 5164	4 913 791,00	5 384 967,47	3 730 510,04	1 654 457,43	69,28
224	2269	5166	01	Konzultační,poradenské služby	5 050 000,00	5 755 796,00	3 900 769,33	1 855 026,67	67,77
224	2269	5166	01	CELKEM ÚČET: 224 2269 5166 01	5 050 000,00	5 755 796,00	3 900 769,33	1 855 026,67	67,77
224	2269	5166	02	Právní služby	2 000 000,00	3 000 000,00	53 088,75	2 946 911,25	1,77
224	2269	5166	02	CELKEM ÚČET: 224 2269 5166 02	2 000 000,00	3 000 000,00	53 088,75	2 946 911,25	1,77
224	2269	5166	03	Poradenství PPP projekty	9 518 852,00	15 118 852,00	14 007 226,20	1 111 625,80	92,65
224	2269	5166	03	CELKEM ÚČET: 224 2269 5166 03	9 518 852,00	15 118 852,00	14 007 226,20	1 111 625,80	92,65
224	2269	5166		CELKEM POLOŽKA: 5166	16 568 852,00	23 874 648,00	17 961 084,28	5 913 563,72	75,23
224	2269	5167	01	Služby školení a vzdělávání	1 500 000,00	1 117 237,00	315 345,70	801 891,30	28,23
224	2269	5167	01	CELKEM ÚČET: 224 2269 5167 01	1 500 000,00	1 117 237,00	315 345,70	801 891,30	28,23
224	2269	5167	010020	TP OPD - SR: Služby školení a vzdělávání	70 588,00	70 588,00	22 430,43	48 157,57	31,78
224	2269	5167	010020	CELKEM ÚČET: 224 2269 5167 010020	70 588,00	70 588,00	22 430,43	48 157,57	31,78
224	2269	5167	014020	TP OPD - EU: Služby školení a vzdělávání	400 000,00	400 000,00	127 105,04	272 894,96	31,78
224	2269	5167	014020	CELKEM ÚČET: 224 2269 5167 014020	400 000,00	400 000,00	127 105,04	272 894,96	31,78
224	2269	5167		CELKEM POLOŽKA: 5167	1 970 588,00	1 587 825,00	464 881,17	1 122 943,83	29,28
224	2269	5168	01	Zpracování dat a služby z inf.a komun.technolog.	2 303 029,00	3 379 708,00	2 844 030,14	535 677,86	84,15
224	2269	5168	01	CELKEM ÚČET: 224 2269 5168 01	2 303 029,00	3 379 708,00	2 844 030,14	535 677,86	84,15
224	2269	5168	010020	TP OPD - SR: Zpracování dat a služby z ICT	208 342,00	224 225,00	155 383,46	68 841,54	69,30
224	2269	5168	010020	CELKEM ÚČET: 224 2269 5168 010020	208 342,00	224 225,00	155 383,46	68 841,54	69,30
224	2269	5168	014020	TP OPD - EU: Zpracování dat a služby z inf.a komun	1 180 599,00	1 270 599,00	880 505,54	390 093,46	69,30
224	2269	5168	014020	CELKEM ÚČET: 224 2269 5168 014020	1 180 599,00	1 270 599,00	880 505,54	390 093,46	69,30
224	2269	5168		CELKEM POLOŽKA: 5168	3 691 970,00	4 874 532,00	3 879 919,14	994 612,86	79,60
224	2269	5169	01	Nákup stravenek	2 154 240,00	2 154 240,00	1 626 422,90	527 817,10	75,50
224	2269	5169	01	CELKEM ÚČET: 224 2269 5169 01	2 154 240,00	2 154 240,00	1 626 422,90	527 817,10	75,50
224	2269	5169	02	Nákup služeb - budova PR	1 492 472,00	1 492 472,00	1 172 648,46	319 823,54	78,57
224	2269	5169	02	CELKEM ÚČET: 224 2269 5169 02	1 492 472,00	1 492 472,00	1 172 648,46	319 823,54	78,57
224	2269	5169	020020	TP OPD - SR: Nákup služeb - budova PR	76 129,00	89 540,76	84 463,97	5 076,79	94,33
224	2269	5169	020020	CELKEM ÚČET: 224 2269 5169 020020	76 129,00	89 540,76	84 463,97	5 076,79	94,33
224	2269	5169	024020	TP OPD - EU: Nákup služeb - budova PR	431 399,00	507 399,00	478 628,70	28 770,30	94,33
224	2269	5169	024020	CELKEM ÚČET: 224 2269 5169 024020	431 399,00	507 399,00	478 628,70	28 770,30	94,33
224	2269	5169	03	Nákup služeb mimo PR- budovy	250 000,00	250 000,00	102 692,58	147 307,42	41,08
224	2269	5169	03	CELKEM ÚČET: 224 2269 5169 03	250 000,00	250 000,00	102 692,58	147 307,42	41,08
224	2269	5169	030020	TP OPD - SR: Nákup služeb mimo PR- budovy	22 933,00	22 933,00	2 712,90	20 220,10	11,83
224	2269	5169	030020	CELKEM ÚČET: 224 2269 5169 030020	22 933,00	22 933,00	2 712,90	20 220,10	11,83
224	2269	5169	034020	TP OPD - EU: Nákup služeb mimo PR- budovy	129 955,00	129 955,00	15 372,94	114 582,06	11,83
224	2269	5169	034020	CELKEM ÚČET: 224 2269 5169 034020	129 955,00	129 955,00	15 372,94	114 582,06	11,83
224	2269	5169	04	Zpracování norem a ceníků	4 895 000,00	2 383 204,00	967 879,00	1 415 325,00	40,61
224	2269	5169	04	CELKEM ÚČET: 224 2269 5169 04	4 895 000,00	2 383 204,00	967 879,00	1 415 325,00	40,61
224	2269	5169	05	Expertízy, posudky, přehledy	1 734 000,00	1 609 000,00	1 209 644,00	399 356,00	75,18
224	2269	5169	05	CELKEM ÚČET: 224 2269 5169 05	1 734 000,00	1 609 000,00	1 209 644,00	399 356,00	75,18
224	2269	5169	06	Propagace, kurýrní služby, rozhl.popl.	495 470,00	1 095 470,00	419 240,40	1 476 229,60	22,12
224	2269	5169	06	CELKEM ÚČET: 224 2269 5169 06	495 470,00	1 095 470,00	419 240,40	1 476 229,60	22,12
224	2269	5169	07	Nákup služeb - ostatní	1 069 000,00	1 069 000,00	539 214,87	529 785,13	50,44
224	2269	5169	07	CELKEM ÚČET: 224 2269 5169 07	1 069 000,00	1 069 000,00	539 214,87	529 785,13	50,44
224	2269	5169	070020	TP OPD - SR: Nákup služeb - ostatní	0,00	4 058,94	3 589,76	469,18	88,44
224	2269	5169	070020	CELKEM ÚČET: 224 2269 5169 070020	0,00	4 058,94	3 589,76	469,18	88,44
224	2269	5169	074020	TP OPD - EU: Nákup služeb - ostatní	0,00	23 000,00	20 341,89	2 658,11	88,44

224	2269	5173	024020	TP OPD - EU: Cestovné zahraniční	15 000,00	15 000,00	0,00	15 000,00	0,00
224	2269	5173	024020	CELKEM ÚČET: 224 2269 5173 024020	15 000,00	15 000,00	0,00	15 000,00	0,00
224	2269	5173	09	Cestovné tuzemské - mzdy	100 000,00	325 000,00	266 355,00	58 645,00	81,96
224	2269	5173	09	CELKEM ÚČET: 224 2269 5173 09	100 000,00	325 000,00	266 355,00	58 645,00	81,96
224	2269	5173		CELKEM POLOŽKA: 5173	902 647,00	999 058,24	336 402,00	662 656,24	33,67
224	2269	5175	01	Pohoštění - ředitel	224 500,00	224 500,00	37 749,05	186 750,95	16,81
224	2269	5175	01	CELKEM ÚČET: 224 2269 5175 01	224 500,00	224 500,00	37 749,05	186 750,95	16,81
224	2269	5175	02	Pohoštění - náměstek RZ	25 000,00	25 000,00	10 128,00	14 872,00	40,51
224	2269	5175	02	CELKEM ÚČET: 224 2269 5175 02	25 000,00	25 000,00	10 128,00	14 872,00	40,51
224	2269	5175	03	Pohoštění - náměstek SFZ	25 000,00	25 000,00	17 629,00	7 371,00	70,52
224	2269	5175	03	CELKEM ÚČET: 224 2269 5175 03	25 000,00	25 000,00	17 629,00	7 371,00	70,52
224	2269	5175	04	Pohoštění - ředitel kanceláře ředitele	20 000,00	20 000,00	5 106,00	14 894,00	25,53
224	2269	5175	04	CELKEM ÚČET: 224 2269 5175 04	20 000,00	20 000,00	5 106,00	14 894,00	25,53
224	2269	5175	040020	TP OPD - SR: Pohoštění - ostatní	25 500,00	25 500,00	7 539,34	17 960,66	29,57
224	2269	5175	040020	CELKEM ÚČET: 224 2269 5175 040020	25 500,00	25 500,00	7 539,34	17 960,66	29,57
224	2269	5175	044020	TP OPD - EU: Pohoštění - ostatní	144 500,00	144 500,00	42 714,11	101 785,89	29,56
224	2269	5175	044020	CELKEM ÚČET: 224 2269 5175 044020	144 500,00	144 500,00	42 714,11	101 785,89	29,56
224	2269	5175		CELKEM POLOŽKA: 5175	464 500,00	464 500,00	120 865,50	343 634,50	26,02
224	2269	5176	01	Účastnické popl.na konferenci	223 530,00	163 530,00	9 770,08	153 759,92	5,97
224	2269	5176	01	CELKEM ÚČET: 224 2269 5176 01	223 530,00	163 530,00	9 770,08	153 759,92	5,97
224	2269	5176	010020	TP OPD - SR: Účastnické popl.na konferenci	26 470,00	26 470,00	4 516,23	21 953,77	17,06
224	2269	5176	010020	CELKEM ÚČET: 224 2269 5176 010020	26 470,00	26 470,00	4 516,23	21 953,77	17,06
224	2269	5176	014020	TP OPD - EU: Účastnické popl.na konferenci	150 000,00	150 000,00	25 591,86	124 408,14	17,06
224	2269	5176	014020	CELKEM ÚČET: 224 2269 5176 014020	150 000,00	150 000,00	25 591,86	124 408,14	17,06
224	2269	5176		CELKEM POLOŽKA: 5176	400 000,00	340 000,00	39 878,17	300 121,83	11,73
224	2269	5179	01	Ostatní nákupy jinde nezařazené	80 000,00	78 600,00	15 609,26	62 990,74	19,86
224	2269	5179	01	CELKEM ÚČET: 224 2269 5179 01	80 000,00	78 600,00	15 609,26	62 990,74	19,86
224	2269	5179	010020	TP OPD - SR: Ostatní nákupy jinde nezařazené	0,00	1 400,00	930,73	469,27	66,48
224	2269	5179	010020	CELKEM ÚČET: 224 2269 5179 010020	0,00	1 400,00	930,73	469,27	66,48
224	2269	5179	014020	TP OPD - EU: Ostatní nákupy jinde nezařazené	0,00	8 000,00	5 274,09	2 725,91	65,93
224	2269	5179	014020	CELKEM ÚČET: 224 2269 5179 014020	0,00	8 000,00	5 274,09	2 725,91	65,93
224	2269	5179	02	Ostat.nákupy-komision.úplata	305 000 000,00	305 000 000,00	256 306 604,07	48 693 395,93	84,03
224	2269	5179	02	CELKEM ÚČET: 224 2269 5179 02	305 000 000,00	305 000 000,00	256 306 604,07	48 693 395,93	84,03
224	2269	5179	03	Ostat.nákupy-e-shop	0,00	41 905 835,00	36 324 391,59	5 581 443,41	86,68
224	2269	5179	03	CELKEM ÚČET: 224 2269 5179 03	0,00	41 905 835,00	36 324 391,59	5 581 443,41	86,68
224	2269	5179		CELKEM POLOŽKA: 5179	305 080 000,00	346 993 835,00	292 652 809,74	54 341 025,26	84,34
224	2269	5191	01	Zaplacené sankce	0,00	40 000,00	2 544,50	37 455,50	6,36
224	2269	5191	01	CELKEM ÚČET: 224 2269 5191 01	0,00	40 000,00	2 544,50	37 455,50	6,36
224	2269	5191		CELKEM POLOŽKA: 5191	0,00	40 000,00	2 544,50	37 455,50	6,36
224	2269	5192	01	Poskytnuté náhrady	10 000,00	10 000,00	0,00	10 000,00	0,00
224	2269	5192	01	CELKEM ÚČET: 224 2269 5192 01	10 000,00	10 000,00	0,00	10 000,00	0,00
224	2269	5192		CELKEM POLOŽKA: 5192	10 000,00	10 000,00	0,00	10 000,00	0,00
224	2269	5342	01	Převody FKSP	1 519 565,00	1 423 408,00	1 010 923,00	412 485,00	71,02
224	2269	5342	01	CELKEM ÚČET: 224 2269 5342 01	1 519 565,00	1 423 408,00	1 010 923,00	412 485,00	71,02
224	2269	5342	010020	TP OPD - SR: Převody FKSP	121 321,00	118 942,00	94 134,60	24 807,40	79,14
224	2269	5342	010020	CELKEM ÚČET: 224 2269 5342 010020	121 321,00	118 942,00	94 134,60	24 807,40	79,14
224	2269	5342	014020	TP OPD - EU: Převody FKSP	687 485,00	674 005,00	533 429,40	140 575,60	79,14
224	2269	5342	014020	CELKEM ÚČET: 224 2269 5342 014020	687 485,00	674 005,00	533 429,40	140 575,60	79,14
224	2269	5342		CELKEM POLOŽKA: 5342	2 328 371,00	2 216 355,00	1 638 487,00	577 868,00	73,93
224	2269	5361	01	Nákup kolářů	2 000,00	0,00	0,00	0,00	0,00
224	2269	5361	01	CELKEM ÚČET: 224 2269 5361 01	2 000,00	0,00	0,00	0,00	0,00
224	2269	5361		CELKEM POLOŽKA: 5361	2 000,00	0,00	0,00	0,00	0,00
224	2269	5362	01	Platby daní a poplatků státnímu rozpočtu	25 000,00	40 000,00	33 934,00	6 066,00	84,84
224	2269	5362	01	CELKEM ÚČET: 224 2269 5362 01	25 000,00	40 000,00	33 934,00	6 066,00	84,84
224	2269	5362		CELKEM POLOŽKA: 5362	25 000,00	40 000,00	33 934,00	6 066,00	84,84
224	2269	5363	01	Úhrady sankcí jiným rozpočtům	0,00	5 000,00	600,00	4 400,00	12,00
224	2269	5363	01	CELKEM ÚČET: 224 2269 5363 01	0,00	5 000,00	600,00	4 400,00	12,00
224	2269	5363		CELKEM POLOŽKA: 5363	0,00	5 000,00	600,00	4 400,00	12,00
224	2269	5424	01	Náhrady mezd v době nemoci	300 000,00	475 000,00	465 292,00	9 708,00	97,96
224	2269	5424	01	CELKEM ÚČET: 224 2269 5424 01	300 000,00	475 000,00	465 292,00	9 708,00	97,96
224	2269	5424		CELKEM POLOŽKA: 5424	300 000,00	475 000,00	465 292,00	9 708,00	97,96
224	2269	5909	01	Vratky časových poplatků	30 000,00	80 000,00	58 760,00	21 240,00	73,45
224	2269	5909	01	CELKEM ÚČET: 224 2269 5909 01	30 000,00	80 000,00	58 760,00	21 240,00	73,45
224	2269	5909		CELKEM POLOŽKA: 5909	30 000,00	80 000,00	58 760,00	21 240,00	73,45
224	2269	6111	01	Programové vybavení	671 000,00	671 000,00	409 795,79	261 204,21	61,07
224	2269	6111	01	CELKEM ÚČET: 224 2269 6111 01	671 000,00	671 000,00	409 795,79	261 204,21	61,07
224	2269	6111	010020	TP OPD - SR: Programové vybavení	49 350,00	49 350,00	34 133,96	15 216,04	69,17
224	2269	6111	010020	CELKEM ÚČET: 224 2269 6111 010020	49 350,00	49 350,00	34 133,96	15 216,04	69,17
224	2269	6111	014020	TP OPD - EU: Programové vybavení	279 650,00	279 650,00	193 425,65	86 224,35	69,17
224	2269	6111	014020	CELKEM ÚČET: 224 2269 6111 014020	279 650,00	279 650,00	193 425,65	86 224,35	69,17
224	2269	6111	02	Programové vybavení - MIP	460 000,00	460 000,00	0,00	460 000,00	0,00
224	2269	6111	02	CELKEM ÚČET: 224 2269 6111 02	460 000,00	460 000,00	0,00	460 000,00	0,00
224	2269	6111	020020	TP OPD - SR: Programové vybavení - MIP	69 000,00	69 000,00	0,00	69 000,00	0,00
224	2269	6111	020020	CELKEM ÚČET: 224 2269 6111 020020	69 000,00	69 000,00	0,00	69 000,00	0,00
224	2269	6111	024020	TP OPD - EU: Programové vybavení - MIP	391 000,00	391 000,00	0,00	391 000,00	0,00
224	2269	6111	024020	CELKEM ÚČET: 224 2269 6111 024020	391 000,00	391 000,00	0,00	391 000,00	0,00
224	2269	6111	11	Programové vybavení - projekty	68 500 000,00	116 177 301,00	78 737 211,56	37 440 089,44	67,77
224	2269	6111	11	CELKEM ÚČET: 224 2269 6111 11	68 500 000,00	116 177 301,00	78 737 211,56	37 440 089,44	67,77
224	2269	6111	12	Programové vybavení - projekty - spisovka	6 000 000,00	6 000 000,00	0,00	6 000 000,00	0,00
224	2269	6111	12	CELKEM ÚČET: 224 2269 6111 12	6 000 000,00	6 000 000,00	0,00	6 000 000,00	0,00
224	2269	6111		CELKEM POLOŽKA: 6111	76 420 000,00	124 097 301,00	79 374 566,96	44 722 734,04	63,96
224	2269	6119	01	Ostatní dlouh.nehm.majetek- normativy a ceniky	5 445 000,00	5 445 000,00	79 618,00	5 365 382,00	1,46
224	2269	6119	01	CELKEM ÚČET: 224 2269 6119 01	5 445 000,00	5 445 000,00	79 618,00	5 365 382,00	1,46
224	2269	6119		CELKEM POLOŽKA: 6119	5 445 000,00	5 445 000,00	79 618,00	5 365 382,00	1,46
224	2269	6121	01	Budovy,halý a stavby, tech.zhod.	11 700 000,00	8 082 460,00	4 570 355,20	3 512 104,80	56,55
224	2269	6121	01	CELKEM ÚČET: 224 2269 6121 01	11 700 000,00	8 082 460,00	4 570 355,20	3 512 104,80	56,55
224	2269	6121	02	EDAZ (kiosky)	0,00	3 500 000,00	2 192 030,19	1 307 969,81	62,63
224	2269	6121	02	CELKEM ÚČET: 224 2269 6121 02	0,00	3 500 000,00	2 192 030,19	1 307 969,81	62,63
224	2269	6121		CELKEM POLOŽKA: 6121	11 700 000,00	11 582 460,00	6 762 385,39	4 820 074,61	58,38
224	2269	6122	01	Stroje,přístroje a zařízení	0,00	117 540,00	117 539,00	1,00	100,00
224	2269	6122	01	CELKEM ÚČET: 224 2269 6122 01	0,00	117 540,00	117 539,00	1,00	100,00
224	2269	6122		CELKEM POLOŽKA: 6122	0,00	117 540,00	117 539,00	1,00	100,00
224	2269	6123	01	Dopravní prostředky	0,00	915 088,00	915 088,00	0,00	100,00
224	2269	6123	01	CELKEM ÚČET: 224 2269 6123 01	0,00	915 088,00	915 088,00	0,00	100,00
224	2269	6123		CELKEM POLOŽKA: 6123	0,00	915 088,00	915 088,00	0,00	100,00
224	2269	6125	01	Výpočetní technika	3 995 184,00	3 995 184,00	0,00	3 995 184,00	0,00
224	2269	6125	01	CELKEM ÚČET: 224 2269 6125 01	3 995 184,00	3 995 184,00	0,00	3 995 184,00	0

**Poskytnuté prostředky na průzkumné a projektové práce, studijní a expertní činnosti zaměřené na výstavbu, modernizaci a opravy silnic a dálnic, dopavně významných vnitrozemských vodních cest a staveb celostátních a regionálních drah pro rok 2020**

v tis. Kč

Evidenční číslo	Kód	Název akce	Příjemce	Zesmluvněno	Uvolněno	% plnění
5006210062	50	Příspěvky na projekty a expertní činnost - sčítání dopravy	ŘSD ČR	42 000	40 704	96,91
5006210286	50	Katalog testovacích oblastí pro autonomní vozidla v běžném silničním provozu	Centrum dopravního výzkumu, v. v. i.	5 716	550	9,62
5526510003	60	Nestandardní krytová souvrství - III/2851 Vilantice - Dubenec	Královéhradecký kraj	8 953	8 953	100,00
		<b>Celkem</b>		<b>56 669</b>	<b>50 208</b>	<b>88,60</b>



**Poskytnuté prostředky pro financování opatření ke zvýšení bezpečnosti nebo plynulosti dopravy nebo opatření ke zpřístupňování dopravy osobám s omezenou schopností pohybu nebo orientace v roce 2020**

v tis. Kč

Evidenční číslo	Název akce	Příjemce	Zesmluvněno	Uvolněno	% plnění
5217510272	Rekonstrukce a výstavba chodníků podél silnice I/16	Městys Bezno	436	436	100,00
5217510285	Rekonstrukce chodníků v ul. Plzeňská, Jesenice	Město Jesenice	5 956	0	0,00
5217510288	II/605 a III/2365 Beroun, rekonstrukce silnic; SO 157 – Chodníky na silnici III/2365, SO 160.2 – Vjezdy na pozemky - k.ú. Králův Dvůr	Město Králův Dvůr	3 134	0	0,00
5217510303	Lávka pro pěší na p.č. 46/1, 48/1, 46/11 k.ú. Svatá Kateřina u Svatého Mikuláše	Obec Svatý Mikuláš	464	464	100,00
5217510314	Bezpečné a bezbariérové chodníky v Mnichovicích - chodník pro pěší Ondřejovská	Město Mnichovice	16 306	0	0,00
5217510316	Kutná Hora, Masarykova ulice - rekonstrukce chodníků	Město Kutná Hora	6 512	0	0,00
5217510317	Chodníky v obci Stratov	Obec Stratov	4 383	4 382	99,99
5217510320	Výstavba chodníků podél III/2372 ve Třtici	Obec Třtice	3 194	3 194	100,00
5217510321	Chodník Kly - Mělník, k.ú. Mělník	Město Mělník	3 329	3 329	100,00
5217510322	Rekonstrukce chodníků Neumětely	Obec Neumětely	4 745	4 745	100,00
5217510323	Zvýšení bezpečnosti chodců v obci Kouty", "Výstavba chodníku v ul. Netřebská, Kouty", "Rekonstrukce chodníků a vjezdů na p. č. 15/1, 254/1, 254/2, 25	Obec Kouty	3 109	3 015	96,98
5217510324	Chrástčany, chodník podél sil. III/10614	Obec Chrástčany	458	401	87,52
5217510326	Výstavba chodníku podél silnice II/233 v obci Panoší Újezd	Obec Panoší Újezd	684	684	100,00
5217510328	Stavební úpravy přechodu pro chodce, ul. Jana Kouly, Český Brod	Město Český Brod	918	918	100,00
5217510330	III/3275 Starý Kolín + Stavební úpravy chodníků u III/3275. výstavba osvětlení ve Starém Kolíně	Obec Starý Kolín	6 145	2 044	33,26
5217510331	Chodník podél II/610, II. etapa - Předměřice nad Jizerou	Obec Předměřice nad Jizerou	968	929	96,00
5217510332	Rekonstrukce chodníků v obci Loděnice SO102 Žižkova, SO105 Pražská 2	Obec Loděnice	838	717	85,51
5217510333	Chodník při silnici II/324 Podmokly	Obec Podmokly	3 683	3 683	100,00
5217510334	II/114, II/119 a III/10226 Dobříš – průtah, rekonstrukce silnic – II - etapa	Město Dobříš	6 448	0	0,00
5217510336	II/610 Brandýs nad Labem, Rekonstrukce křižovatky Pražská - Průmyslová a části komunikace v ul. Pražská, SO 107 – Chodníky, SO 108 – Vjezdy	Město Brandýs nad Labem-Stará Boleslav	3 545	2 944	83,03
5217510337	Výstavba chodníků v k. ú. Sokoleč	Obec Sokoleč	10 324	10 324	100,00
5217510338	Výstavba chodníků v ulici Panská - západ v obci Tehov	Obec Tehov	6 066	6 066	100,00
5217510340	Močovice - chodníky podél sil. II/337	Obec Močovice	1 008	1 008	100,00
5217510341	Zvýšení bezpečnosti a zkldnění silniční dopravy v obci Ořech	Obec Ořech	2 421	186	7,69
5217510342	Chodník v ulici Na Velvarské silnici, Kralupy nad Vltavou	Město Kralupy nad Vltavou	1 609	1 577	98,02
5217510343	Pořízení informativních měřičů rychlosti ve městě Čáslav	Město Čáslav	1 364	1 364	100,00
5217510344	Bezbariérové přechody pro chodce v Brandýse nad Labem - Staré Boleslavi	Město Brandýs nad Labem-Stará Boleslav	787	0	0,00
5217510346	Velké Přílepy, chodník podél silnice č. III/2406 (ulice Kladenská)	Obec Velké Přílepy	2 971	2 971	100,00
5217510348	Zlepšení dopravní bezpečnosti v obci Vlačice - II. etapa	Obec Vlačice	1 998	1 998	100,00
5217510352	Zvýšení bezpečnosti podél komunikací III. třídy v obci Jenštejn	Obec Jenštejn	628	628	100,00
5217510354	Stavební úpravy chodníků v obci Červené Janovice - 3. etapa	Obec Červené Janovice	504	504	100,00
5217510355	Rekonstrukce chodníků u silnice III/3292 ul. Průběžná - 2 etapa	Obec Chotutice	2 035	1 890	92,87
5217510356	Zvýšení bezpečnosti chodců v ulicích Velíšská a Zámecká, Vlašim	Město Vlašim	14 141	7 637	54,01
5217510357	Bezbariérový chodník v ul. Přemyslova a 28. října, Kralupy nad Vltavou	Město Kralupy nad Vltavou	2 034	2 034	100,00
5217510360	Kly - chodníky podél I/9, etapa I	Obec Kly	11 631	5 648	48,56
5217510361	Bezpečný chodník Libeň	Obec Libeň	1 716	1 716	100,00
5217510362	Úprava stávajícího přechodu pro chodce přes silnici I/12, Úvaly, ul. Bulharská	Město Úvaly	372	372	100,00
5217510365	Cyklostezka Tetín – Beroun, I. etapa – vjezdová brána	Obec Tetín	1 573	0	0,00
5217510366	Bezbariérová trasa, zastávka hromadné dopravy u 2. polikliniky - Kulturní dům	Město Příbram	1 487	1 487	99,99
5217510367	Chodník podél sil. III/1096 v obci Čtyřkol	Obec Čtyřkoly	4 419	0	0,00
5217510368	Močovice – chodníky podél sil. II/337 - část B	Obec Močovice	551	551	100,00
5217510369	Chodník v ul. Krivoklátská na pozemcích parc. č. 1933/6, 1933/14 a 1933/15	Město Unhošť	961	961	100,00
5217510370	Benešov – dopravní opatření u nádraží	Město Benešov	5 079	4 654	91,65
5217510371	Chodníky v ul. Na Knížecí podél silnice III/11614 v Tetíně	Obec Tetín	2 775	0	0,00
5217510372	Obec Ostrá – Místa pro přecházení a chodníky v obci Ostrá – pro zvýšení bezpečnosti dopravy	Obec Ostrá	1 028	1 028	100,00
5217510373	Opočnice, chodník podél silnice č. III/32823	Obec Opočnice	2 085	2 085	100,00
5217510374	Bukovany - chodníky podél silnice II/106	Obec Bukovany	2 457	2 190	89,15
5217510375	Zvýšení dopravní bezpečnosti v obci Jiřice - úprava zast. BUS na průtahu silnice II/272	Obec Jiřice	1 066	1 066	100,00
5217510378	Stavební úpravy chodníku při silnici I/2 v obci Ždánice	Obec Ždánice	780	780	100,00
5217510379	Chodník vč. odvodnění a VO Bavoryně	Obec Bavoryně	3 021	2 593	85,81
5217510381	Rekonstrukce chodníků v obci Sluhy	Obec Sluhy	4 675	0	0,00
5217510382	Žáky – chodník podél silnice II/338	Obec Žáky	2 575	2 575	100,00
5217510383	Obec Herink, chodníky Ulice Radějovická	Obec Herink	2 367	2 367	100,00
5217510384	Úprava přechodů podél silnice II/603 v obci Nespeky	Obec Nespeky	1 534	1 534	100,00
5217510385	Bezbariérové chodníky - Hluboký Důl - I. etapa	Obec Nebovidy	714	714	100,00
5217510390	Pořízení měřičů rychlosti v obci Břeží	Obec Břeží	386	386	100,00
5217510392	Hlásná Třeboň - bezbariérový chodník ke hřbitovu	Obec Hlásná Třeboň	1 551	241	15,53
5217510398	III/1016 Strančice - Kunice	Obec Kunice	1 681	1 681	100,00
5317510068	I/20 Sedlec – úprava křižovatky včetně zabezpečení chodců - lávka (SO 220, SO 134)	Obec Sedlec	18 877	18 877	100,00
5317510069	Bezbariérová trasa Domov pro seniory Rybníční - kulturní dům, Strakonice	Město Strakonice	4 218	0	0,00
5317510076	Stavební úpravy chodníků u sil. III/12228 a III/12229, Zliv – Stavební část I.	Město Zliv	328	328	100,00
5317510078	Stavební úpravy chodníků u sil. III/12228 a III/12229, Zliv – Stavební část II.	Město Zliv	494	494	100,00
5317510082	Úprava povrchů chodníku pro pěší podél komunikace 3. třídy Vodňany, ul. Radomilická	Město Vodňany	1 565	0	0,00
5317510083	Předprostor škol v Soběslavi – chodník při komunikaci III. třídy na Třídě Dr. Edvarda Beneše	Město Soběslav	709	709	100,00
5317510084	I/4 Volyně chodník ul. Palackého a Nádražní	Město Volyně	2 843	2 843	100,00
5317510085	Úprava veřejných prostranství centrální části obce Vitín	Obec Vitín	259	259	100,00
5317510086	Bernartice - chodníky Bechyňská ulice	Městys Bernartice	4 434	4 377	98,71

5317510087	Chodník Netolice - KOH-I-NOOR GRAFIT, úsek č. 1	Město Netolice	890	890	100,00
5317510089	Informativní měřiče rychlosti - Vlastiboř a jeho místní části	Obec Vlastiboř	368	368	100,00
5317510091	Informativní měřiče rychlosti - Tučapy a jeho místní část Dvorce	Obec Tučapy	370	370	100,00
5317510092	Zvýšení bezpečnosti v obci Višňová	Obec Višňová	351	351	100,00
5327510068	Vybudování chodníků a zajištění bezpečnosti ve městě Zbiroh, etapa 4, ul. Tyršova	Město Zbiroh	3 488	3 488	100,00
5327510069	Silnice III/11727 - průtah Dobřív	Obec Dobřív	1 274	1 274	100,00
5327510070	Neznašovy - Chodník u silnice I/27	Obec Vrhavěč	2 355	2 355	100,00
5327510071	II/233 Rekonstrukce silnice - průtah Chrást	Obec Chrást	2 187	2 187	100,00
5327510073	II/229 Kozlany - průtah, dokončení	Město Kozlany	7 844	7 844	100,00
5417510006	Staré Sedlo - chodníky v Sokolovské ulici	Obec Staré Sedlo	13 148	11 240	85,49
5417510007	Úpravy chodníku na trase MÚ - pošta	Město Rotava	1 237	1 237	100,00
5417510008	Horní Slavkov, chodník Větrná	Město Horní Slavkov	986	986	100,00
5417510010	Mírová III/2224 - zvýšení bezpečnosti chodců	Obec Mírová	7 120	0	0,00
5427510145	Vybudování chodníkůvých ploch v obci Hrušovany	Obec Polepy	2 786	2 786	100,00
5427510147	Vybudování chodníkůvých ploch v obci Okna	Obec Polepy	1 253	1 253	100,00
5427510156	Litoměřice, Českolipská - přechod pro chodce	Město Litoměřice	2 855	2 855	100,00
5427510159	Rekonstrukce chodníků v ul. Pražská, Žatec	Město Žatec	4 754	4 748	99,87
5427510160	Chodník Křižanov - Město Hrob	Město Hrob	2 796	955	34,14
5427510161	Louny - chodník podél siln. II/246, úsek BILLA - Tylova	Město Louny	4 122	2 168	52,58
5427510167	Výstavba chodníku podél III/22937 v obci Zbrašín	Obec Zbrašín	1 030	1 030	100,00
5517510110	Oldřichov v Hájích - humanizace průtahu - chodníky (I. etapa)	Obec Oldřichov v Hájích	18 285	18 285	100,00
5517510112	Zvýšení bezpečnosti dopravy - silnice II/ 610, chodník Příšovice - Svijany	Obec Příšovice	650	650	100,00
5517510114	Nová Ves nad Popelkou - chodník podél silnice II/284	Obec Nová Ves nad Popelkou	16 364	16 364	100,00
5517510115	Zvýšení bezpečnosti dopravy - zálivky autobusových zastávek, Lindava	Město Cvikov	7 632	7 632	100,00
5517510117	Stezka pro pěší podél silnice III/27810, obec Šimonovice	Obec Šimonovice	2 300	2 300	100,00
5517510120	Chodník podél ulice Žitavská, úsek ul. Dlouhá - ul. Větrná, Frýdlant	Město Frýdlant	1 293	1 293	100,00
5517510121	Chodník podél ul. Fügnerova, Frýdlant	Město Frýdlant	1 169	976	83,55
5517510122	Oprava komunikace a výstavba chodníku Osečná, ul. Českodubská	Město Osečná	5 123	5 123	100,00
5517510123	Oldřichov v Hájích - humanizace průtahu - chodníky (II. etapa)	Obec Oldřichov v Hájích	1 078	1 078	100,00
5517510124	Oprava komunikace a výstavba chodníku ul. Liberecká, Hrádek nad Nisou	Město Hrádek nad Nisou	5 200	0	0,00
5517510125	Okrouhlá - chodník III. etapa	Obec Okrouhlá	4 274	4 274	100,00
5517510126	Kamenice - Chodník	Město Zákupy	9 699	9 699	100,00
5517510127	Roztoky u Jilemnice - Zvýšení bezpečnosti dopravy podél silnice III/2841 I	Obec Roztoky u Jilemnice	3 671	2 058	56,06
5517510128	Chodník Ralsko - Kuřívody	Město Ralsko	2 835	0	0,00
5527210034	Rakov - chodník a kanalizace (AD Boček)	Obec Markvartice	200	200	100,00
5527510165	Žacléř - chodníky a opěrné zdi	Město Žacléř	1 562	1 528	97,80
5527510167	Informativní měřiče rychlosti, Česká Skalice	Město Česká Skalice	283	283	100,00
5527510168	Revitalizace Hilmarova náměstí Kopidlno - chodník I	Město Kopidlno	2 710	2 664	98,29
5527510170	Bezpečnostní opatření při silnici I/14 v obci Potštejn, místo pro přecházení, křižovatka U Splavu a chodník na konec obce severně	Obec Potštejn	828	828	100,00
5527510171	Skuhrov bez bariér - Chodníky	Obec Skuhrov nad Bělou	1 161	1 107	95,36
5527510172	Výstavba chodníků, III. etapa	Obec Kvasiny	2 632	1 825	69,35
5527510173	Výstavba přechodů pro chodce v ulici Revoluční v Novém Bydžově	Město Nový Bydžov	1 524	1 524	100,00
5527510174	VŠESTARY - CHODNÍKY; Chodníky v místní části Bříza, Lípa, Rozběřice - 1. etapa; Rozběřice-1. etapa	Obec Všešary	4 370	1 844	42,20
5527510175	Oprava chodníku v ulici Lipová a Zámecká, Stěžery - I. etapa	Obec Stěžery	2 252	888	39,43
5527510176	Stavební úpravy chodníků v ulicích Na Strážnici a Nahofánská v Novém Městě nad Metují	Město Nové Město nad Metují	3 277	3 277	100,00
5527510177	Chodníky podél sil. II/299, Nemojov - 1. část	Obec Nemojov	3 186	3 016	94,66
5527510178	Hostinné - oprava chodníku pro pěší podél silnice II/325	Město Hostinné	1 833	989	53,95
5527510180	Přechod pro chodce přes silnici II/327	Obec Chomutice	633	633	100,00
5527510181	Zvýšení bezpečnosti (přechody) na kom. I/33 v lokalitách Svinišťany, Dolany, Čáslavky - obec Dolany - lokalita Svinišťany	Obec Dolany	1 195	869	72,68
5527510182	Zvýšení bezpečnosti (přechody) na kom. I/33 v lokalitách Svinišťany, Dolany, Čáslavky - obec Dolany - lokalita Čáslavky	Obec Dolany	1 767	0	0,00
5527510183	Vlčice - chodník pro pěší podél silnice III/01412 - větev A	Obec Vlčice	956	956	100,00
5527510184	Úprava autobusové zastávky a přechod pro chodce přes I/11	Obec Rybná nad Zdobnicí	1 449	1 449	100,00
5527510185	Vlčice - chodník pro pěší podél silnice III/01412 - větev B	Obec Vlčice	3 448	3 419	99,15
5527510187	Přechod pro chodce v ulici Hradecká v Třebechovicích pod Orebem	Město Třebechovice pod Orebem	823	823	100,00
5537510164	I/35 VYSOKÉ MÝTO, ŘEŠENÍ KŘÍŽOVATEK SSZ (K1+K2), ÚPRAVA KŘÍŽOVATKY K5	Město Vysoké Mýto	363	363	100,00
5537510166	Novostavba chodníku podél III/01427 vpravo od čp. 241 po kostel v obci Rybník	Obec Rybník	1 704	0	0,00
5537510173	Bezpečné a bezbariérové chodníky v obci Brněnec, větev B.2	Obec Brněnec	1 278	1 191	93,23
5537510174	Bezpečné a bezbariérové chodníky v obci Brněnec, větev B.3	Obec Brněnec	1 064	1 064	100,00
5537510175	Bezpečné a bezbariérové chodníky v obci Brněnec, větev B.4	Obec Brněnec	1 992	1 992	100,00
5537510176	Bezpečné a bezbariérové chodníky v obci Brněnec, větev C1, C2, C3	Obec Brněnec	1 774	1 774	100,00
5537510177	Bezpečné a bezbariérové chodníky v obci Brněnec, větev A6	Obec Brněnec	8 070	8 070	100,00
5537510178	Bezpečné a bezbariérové chodníky v obci Brněnec, větev A2, A3, A4	Obec Brněnec	3 086	3 086	100,00
5537510187	Chodník ulice Olomoucká - II. etapa, Moravská Třebová	Město Moravská Třebová	2 461	2 352	95,56
5537510190	Stavební úpravy chodníků a přechodů podél I/36 v Rohovládově Bělé	Obec Rohovládova Bělá	11 750	10 934	93,06
5537510191	Rekonstrukce silnice III/32225 Černá u Bohdanče - chodník	Obec Černá u Bohdanče	3 443	3 443	100,00
5537510197	Ostřetín rekonstrukce chodníku podél silnice III/30511	Obec Ostřetín	5 910	5 910	100,00
5537510199	Jablonné nad Orlicí - Nádražní ulice - zvýšení podílu udržitelných forem dopravy	Město Jablonné nad Orlicí	3 924	2 432	61,96
5537510200	Stavební úpravy části chodníků u silnice I/34, ul. Čsl. armády a nábřeží Svobody v Poličce	Město Polička	2 072	2 072	100,00

5537510201	Zvýšení bezpečnosti - I. etapa Dolní Ředice	Obec Dolní Ředice	4 602	4 602	100,00
5537510202	Dopravní ostrůvek na silnici I/36, Obec Bukovka	Obec Bukovka	2 917	2 917	100,00
5537510203	Chodník u hřiště, Vendolí	Obec Vendolí	1 044	1 044	100,00
5537510205	Letohrad - chodníky, IX. Etapa - Chodníky Letohrad - SO 111 Chodník Orlice - Kunčice, díl 1 - části A.1, A.2, H	Město Letohrad	1 310	1 310	100,00
5537510206	Chodník ul. Mezi Mosty - Sezemice	Město Sezemice	2 350	2 350	100,00
5537510208	Chodníky Rychnov na Moravě – etapa II. v jižní a severní části obce	Obec Rychnov na Moravě	12 320	4 440	36,04
5537510209	Rekonstrukce chodníků podél silnice I/14 v České Třebové, úsek č. 2	Město Česká Třebová	17 993	17 993	100,00
5537510211	Chodník v obci Sádek	Obec Sádek	1 304	1 304	100,00
5537510213	Kerhartice, ul. Pražská Modernizace stávajícího chodníku	Město Ústí nad Orlicí	781	781	100,00
5537510216	Opatření ke zvýšení bezpečnosti chodců na silnici II/359 v Osíku - I. Etapa	Obec Osík	3 620	3 620	100,00
5537510217	Rekonstrukce chodníku podél silnice II/322 Kojice	Obec Kojice	1 620	1 620	100,00
5537510218	Chodník u silnice II/353, ul. Heydukova v Poličce	Město Polička	2 249	2 137	94,99
5537510219	Rekonstrukce chodníku do Pohřebačky, Opatovice nad Labem	Obec Opatovice nad Labem	1 101	1 101	100,00
5537510220	Chodník podél silnice II/368 v Dlouhé Loučce	Obec Dlouhá Loučka	5 425	3 689	68,00
5537510222	Informativní měřiče rychlosti na silnici II/359 a III/3596 - pro Obec Horní Újezd a Obec Desná	Obec Horní Újezd	329	329	100,00
5537510223	Letohrad - chodníky, IX. Etapa - Chodníky Letohrad - ulice Komenského - SO 112a	Město Letohrad	1 596	1 596	100,00
5537510224	Opatření ke zvýšení bezpečnosti chodců na silnici II/359 v Osíku - II. Etapa	Obec Osík	2 893	2 893	100,00
5617510159	Chodník Lesoňovice	Město Bystřice nad Pernštejnem	3 704	3 704	100,00
5617510160	II/406 Dvorce - Telč, Třešť, ul. Revoluční, chodníky	Město Třešť	5 809	1 841	31,69
5617510161	Úprava návsi podél silnice I/38, Litoňov	Obec Litoňov	8 986	839	9,33
5617510163	Obec Herálec, novostavba chodníku a opěrné zdi kolem silnice II/350; Obec Herálec, přechody pro chodce.	Obec Herálec	3 169	3 169	100,00
5617510165	Chodníky Pavlov II. etapa	Obec Pavlov	2 747	2 747	100,00
5617510167	Chodník podél silnice III/1944 v obci Cejle	Obec Cejle	244	244	100,00
5617510168	Chodník "K Zahrádkám" Mrákotín a Chodník směr k Částkovicím Mrákotín	Městys Mrákotín	4 125	509	12,34
5617510169	Chodník podél silnice III/12935, Speřice	Obec Jiříce	1 122	1 122	100,00
5617510170	Obec Ruda - autobusové zastávky u silnice II/602 – U školy	Obec Ruda	1 660	1 660	100,00
5617510171	Městys Měřín, stavební úpravy chodníku podél silnice III/35433 a II/602	Městys Měřín	3 442	3 442	100,00
5617510172	Obec Zvole - novostavba chodníku podél silnic II/385 a II/388	Obec Zvole	2 239	2 239	100,00
5617510175	II/344 - Rozsochatec, přechod pro chodce a chodník u ZŠ	Obec Rozsochatec	722	722	100,00
5617510176	Chodníky podél silnice II/406, Kostelec	Obec Kostelec	1 750	1 750	100,00
5617510177	Obec Hněvkovice – prodloužení chodníků	Obec Hněvkovice	472	472	100,00
5617510178	Velký Beranov, oprava chodníků podél sil. II/353	Obec Velký Beranov	1 553	1 553	100,00
5617510179	Autobusové zastávky a přechod na siln. I/38 v obci Rančívov	Obec Rančívov	2 882	2 882	100,00
5617510181	Úprava veřejných ploch a chodníků podél silnice III/36070 v obci Jakubov	Obec Jakubov u Moravských Budějovic	1 167	1 144	98,02
5617510186	Chodník Petrovice podél silnice II/129	Město Humpolec	1 216	844	69,40
5627510224	Strachotín - ul. Osvobození, chodník	Obec Strachotín	1 446	1 442	99,71
5627510225	II/152 Želešice průtah	Obec Želešice	2 210	0	0,00
5627510227	Březi – zvýšení bezpečnosti chodců - část 3,4,5,6	Obec Březi	9 387	9 387	100,00
5627510229	Kozlany - bezbariérové chodníky	Obec Kozlany	2 471	2 471	100,00
5627510230	Stavební úpravy hlavní křižovatky v Šebetově	Obec Šebetov	2 524	0	0,00
5627510233	Chodníky podél hřbitova - Doubravice nad Svitavou	Městys Doubravice nad Svitavou	922	922	100,00
5627510234	Chodníky kolem průtahu silnice II/428 v Dětkovicích	Obec Dětkovice	2 279	2 279	100,00
5627510235	Velké Bílovice - ul. Podivínská, vjezdový ostrůvek	Město Velké Bílovice	2 537	2 537	100,00
5627510236	Velké Bílovice - ul. Fabián, ul. Záhumní, chodník	Město Velké Bílovice	3 938	3 230	82,01
5627510240	Kozlany - bezbariérové chodníky, SO 101.2 - jižní část"	Obec Kozlany	1 409	1 409	100,00
5627510241	Hovorany - Rekonstrukce chodníků podél sil. II/422 v obci	Obec Hovorany	6 206	6 206	100,00
5627510242	Prušánky - chodníky ul. Nová a ul. Příční	Obec Prušánky	5 140	5 140	100,00
5627510244	Ráječko, ul. Osvobození a nám. 1.máje – Novostavba míst pro přecházení, chodníků, parkovacích ploch a stavební úpravy stávajícího chodníku"	Obec Ráječko	1 345	1 345	100,00
5627510247	Chodníky v průtahu obcí Bukovinka	Obec Bukovinka	3 421	3 392	99,15
5627510249	Chodníky podél silnice II/413 Hnanice-průtah	Obec Hnanice	1 288	1 039	80,70
5627510251	Bezbariérové chodníky Němčičky, I. a II. etapa	Obec Němčičky	3 636	3 636	100,00
5627510252	Zastávky BUS ul. Školní Svitávka	Městys Svitávka	989	989	100,00
5627510255	Chodníky u autobusových zastávek na ul. Hořavova v Opatovicích – II. Etapa	Obec Opatovice	544	544	100,00
5717510147	Chodník včetně přechodů podél II/444 ve Šternberku	Město Šternberk	5 349	5 349	100,00
5717510148	Výstavba III. etapy chodníků podél II/366 v Přemyslovicích - větev A.1	Obec Přemyslovice	884	0	0,00
5717510150	Výstavba chodníku podél silnice III/03559 v Porubě nad Bečvou	Městys Hustopeče nad Bečvou	3 290	3 275	99,54
5717510151	Plumlov - zvýšení bezpečnosti pěší dopravy - větev C	Město Plumlov	4 048	4 010	99,07
5717510152	Rekonstrukce chodníků v obci Krčmaň – pravá část ve směru Olomouc-Přerov, I. úsek	Obec Krčmaň	2 703	2 703	100,00
5717510153	Rekonstrukce chodníků podél silnice II/448 v obci Ústín - I. etapa	Obec Ústín	4 015	3 195	79,58
5717510154	Dolany - komunikační propojení v Dolánkách	Obec Dolany	3 621	3 621	100,00
5717510156	Chodník podél silnice III/44311	Obec Jívová	2 969	1 976	66,56
5717510157	Chodník u silnice III/45319 v Lipové - lázních	Obec Lipová-lázně	2 636	1 891	71,72
5717510160	III/37766, 37762, 37772,4332 Určice - průtah - III.etapa	Obec Určice	4 381	4 381	100,00
5717510161	Chodníky u křižovatky silnic II/446 a III/44631, obec Nový Malín	Obec Nový Malín	2 228	2 154	96,68
5717510162	Výstavba chodníků v obci Biskupice - II. etapa	Obec Biskupice	738	738	100,00
5717510163	Libina – chodníky – I. etapa – zájmové území 1	Obec Libina	2 986	2 251	75,40
5717510164	Vyšehorí-rekonstrukce chodníků	Obec Vyšehorí	3 109	3 109	100,00
5717510171	Výstavba chodníků na ul. Bochořská, Náves a 9. května v obci Vlkoš - 2. etapa	Obec Vlkoš	1 938	1 926	99,38
5717510172	Chodník na ul. Výzkumníků v Rapotíně	Obec Rapotín	1 329	1 123	84,49
5717510176	Měřiče rychlosti vozidel v obci Lužice	Obec Lužice	307	307	100,00
5727510176	Stezka pro chodce a cyklisty v obci Střítež nad Bečvou - bezpečnost	Obec Střítež nad Bečvou	3 023	2 727	90,23
5727510177	Do školy? Bezpečně a rychle	Město Valašské Klobouky	6 492	4 412	67,96
5727510180	Chodník pro pěší v obci Lužná	Obec Lužná	2 822	2 822	100,00
5727510182	Úprava a návrh osvětlení přechodů na třídě Tomáše Bati v Otrokovicích	Město Otrokovice	955	955	100,00

5727510184	Valašské Klobouky – chodník ulice Cyrilometodějská	Město Valašské Klobouky	1 198	1 198	100,00
5727510185	Přesun a nasvětlení přechodu pro chodce v ul. Dolní Valy, Uherský Brod	Město Uherský Brod	630	630	100,00
5727510186	Výstavba chodníku podél silnice III/4868 v obci Vidče – úsek I., úsek II.	Obec Vidče	8 228	8 228	100,00
5727510187	Dopravní řešení lokality před budovou MěÚ v k.ú. Zubří	Město Zubří	6 364	6 364	100,00
5727510190	Silnice II/150:Loukov, průtah obcí, SO 1.102 Chodníky a MK - Loukov	Obec Loukov	6 425	2 004	31,20
5727510191	Sehradice, zajištění stability chodníku a oprava chodníky	Obec Sehradice	2 717	2 717	100,00
5727510193	Rekonstrukce chodníku v obci Vlčnov	Obec Vlčnov	1 260	1 260	100,00
5727510197	Stavba a oprava chodníku podél silnice III/05725 v obci Oznice	Obec Oznice	2 381	2 381	100,00
5817510178	Chodníkové těleso Ženklaava podél silnice II/480	Obec Ženklaava	1 484	1 484	100,00
5817510179	Rekonstrukce chodníkůvých ploch na ul. Olomoucké ve Slavkově u Opavy	Obec Slavkov	4 697	4 697	100,00
5817510180	Lichnov - chodník - úsek 1	Obec Lichnov	4 128	4 128	100,00
5817510183	Rekonstrukce a prodloužení chodníku u ZŠ	Obec Komorní Lhotka	1 484	1 484	100,00
5817510184	Bilovec bez bariér II. - Rekonstrukce pěších komunikací na ul. Čs. armády	Město Bilovec	2 371	2 371	100,00
5817510185	Chodník podél silnice III/4701, úsek Šenov - Kozlovec	Obec Václavovice	2 160	2 160	100,00
5817510186	Novostavba chodníkového tělesa na ul. Butovická II. etapa	Město Studénka	4 097	4 097	100,00
5817510188	Smišená stezka a chodníky - Etapa II.	Obec Lomnice	4 946	4 946	100,00
5817510189	Lichnov - chodník - úsek 2	Obec Lichnov	4 534	4 534	100,00
5817510190	Pěší stezka - lokalita Šance II. etapa	Obec Mosty u Jablunkova	1 975	1 975	100,00
5817510195	Bezbariérový chodník v obci Kunčice pod Ondřejníkem I. Etapa - I. část (od centra obce směrem k bytovému domu na Frenštát p. R.)	Obec Kunčice pod Ondřejníkem	2 904	0	0,00
5817510196	Vybudování chodníku podél silnice I/11 - Rýmařovská Bruntál	Město Bruntál	584	584	100,00
5817510197	Bezbariérová trasa podél ulice Jičínské a úprava AZ u pošty	Město Příbor	409	409	100,00
5817510201	Oblast I - Metylovice - Chodník, Oblast II - Metylovice - místo pro přecházení	Obec Metylovice	4 621	3 027	65,52
5817510202	Chodník, ul. Petřvaldská včetně přechodu pro chodce	Město Šenov	3 107	1 665	53,59
5817510209	Chodník od křižovatky s MK 4C	Obec Dobrá	1 296	0	0,00
5817510210	Prodloužení chodníku podél silnice III/48410, směr Metylovice, k.ú. Lhotka u Frýdku - Místku	Obec Lhotka	1 926	1 926	100,00
	<b>Celkem</b>		<b>737 031</b>	<b>571 282</b>	<b>77,51</b>

## Poskytnuté prostředky na příspěvky na zvyšování bezpečnosti a odstraňování nehodových lokalit na silnicích II. a III. třídy v roce 2020

v tis. Kč

Evidenční číslo	Název akce	Příjemce	Zesmluvněno	Uvolněno	% plnění
5217510271	SSZ v obci Velké Přílepy	KSUS Středočeského kraje, př.o.	840	0	0,00
5217510386	III/00719 a III/10145 Bouchalka, úprava křižovatky	KSUS Středočeského kraje, př.o.	4 217	0	0,00
5217510387	Okružní křižovatka silnic III/10114 x III/00315	KSUS Středočeského kraje, př.o.	7 015	7 015	100,00
5327110001	II/229 - Kralovice - Kožlany	Správa a údržba silnic Plzeňského kraje, př.o.	1 099	1 099	100,00
5327110002	II/205 x III/2051 x III/2045 (Všeruby)	Správa a údržba silnic Plzeňského kraje, př.o.	1 330	1 330	100,00
5327110003	II/203 - Vejprnice - Tlučná	Správa a údržba silnic Plzeňského kraje, př.o.	297	297	100,00
5327110004	II/180 - Vodní Újezd - Chotěšov	Správa a údržba silnic Plzeňského kraje, př.o.	519	519	100,00
5327110005	II/188 x místní komunikace Černice	Správa a údržba silnic Plzeňského kraje, př.o.	950	950	100,00
5327110006	II/187 x III/18721 Odolenov	Správa a údržba silnic Plzeňského kraje, př.o.	376	376	100,00
5327110007	II/193 x III/18310 - Horšovský Týn	Správa a údržba silnic Plzeňského kraje, př.o.	804	804	100,00
5327110008	II/199 - Trnová - Tisová	Správa a údržba silnic Plzeňského kraje, př.o.	1 521	1 521	100,00
5327110009	II/605 - II/199 lesní úsek Kadrožka	Správa a údržba silnic Plzeňského kraje, př.o.	1 322	1 322	100,00
5417110001	Bezpečnostní protismyková úprava na mostě ev. č. 00630 – 2 Královské Poříčí	Krajská správa a údržba silnic Karlovarského kraje, př.o.	1 476	1 476	100,00
5617110002	II/360 Oslavička - hranice okresu	Krajská správa a údržba silnic Vysočiny, p.o.	5 957	1 923	32,29
5617110003	II/406 - křiž. II/602 - Kostelec	Krajská správa a údržba silnic Vysočiny, p.o.	2 957	0	0,00
5627510253	II/408, II/415, III/4157 Hevlin, okružní křižovatka	Správa a údržba silnic Jihomoravského kraje, p.o.	8 654	8 654	100,00
5717110001	Silnice II/150 - Želatovice - doplnění dopravního značení	Správa silnic Olomouckého kraje, př.o.	349	259	74,03
5717110002	Silnice II/441 Velký Újezd - Úprava DZ na větví křižovatky sil. II/437 x II/441	Správa silnic Olomouckého kraje, př.o.	128	128	100,00
5717110003	Silnice II/446- instalace záchytného zařízení na okrese Šumperk	Správa silnic Olomouckého kraje, př.o.	1 082	1 082	100,00
5717510165	II/444, II/446 - Uničov - okružní křižovatka ul. Mohelnická, Hrdinů, J. z Poděbrad	Správa silnic Olomouckého kraje, př.o.	6 187	6 060	97,94
5717510166	Instalace svodidel na sil. II/369 u Nových Losin	Správa silnic Olomouckého kraje, př.o.	595	595	100,00
5817510207	Přestavba křižovatky silnic III/4692 x III/46615 Ostrava - Krásné Pole	Správa silnic Moravskoslezského kraje, p.o.	7 462	7 419	99,43
5817510208	Zřízení svodidel na vybraných úsecích silnic II. a III. tříd v okrese Bruntál	Správa silnic Moravskoslezského kraje, p.o.	277	277	100,00
	<b>Celkem</b>		<b>55 411</b>	<b>43 104</b>	<b>77,79</b>

## Poskytnuté prostředky na výstavbu a údržbu cyklistických stezek v roce 2020

v tis. Kč

Evidenční číslo	Název akce	Příjemce	Zesmluvněno	Uvolněno	% plnění
5218510053	Cyklostezka Sedlčany - Přechy (Křínova cyklostezka)	Sdružení obcí Sedlčanska	69 799	69 799	100,00
5218510054	Cyklostezka Mratín - Měšice, 3. etapa	Obec Mratín	8 063	8 063	100,00
5218510055	Cyklostezka Kolín - Ovčáry	Obec Ovčáry	5 153	5 153	100,00
5218510056	Cyklostezka Čáslav - Filipov	Město Čáslav	15 400	0	0,00
5218510057	Cyklostezka Benešov, Erbenova ulice – Pomněnice, etapa I	Město Benešov	2 548	2 548	100,00
5218510059	Cyklostezka v extravilánu obce Chomutovice	Obec Popovičky	2 064	0	0,00
5218510060	Cyklostezka Tetín – Beroun, I. etapa	Obec Tetín	600	600	100,00
5318510040	Cyklostezka CS1 - podél jezera, Černá v Pošumaví	Obec Černá v Pošumaví	7 756	7 756	100,00
5318510045	Výstavba stezky a podchodu pod silnicí I/3 ve Velešíně – stezka	Město Velešín	2 076	2 076	100,00
5328510022	Cyklostezka Plzeň - Brdý, část Vlkov - Spálené Poříčí	Město Spálené Poříčí	2 427	2 427	100,00
5328510023	Cyklostezka Plzeň - Brdý, úsek Hořehledy - Čičov II. etapa	Město Spálené Poříčí	3 429	3 429	100,00
5428210028	Oprava cyklostezky Hlubany-Buškovice	Město Podbořany	4 203	4 203	100,00
5428510046	Cyklostezka podél Kláštereckého potoka	Město Klášterec nad Ohří	9 657	9 657	100,00
5428510047	Stavba cyklostezky Vrutek – Podbořany	Město Vrutek	11 632	11 632	100,00
5428510048	Stezka pro pěší a cyklisty, Duchcov – Ž. st. Háj u Duchcova	Město Duchcov	1 906	1 821	95,55
5518510025	Cyklostezka podél silnice I/13 (E442) v úseku Kunratice u Cvikova - Drnovce (Liberecký kraj).	Obec Kunratice u Cvikova	10 117	9 955	98,40
5518510026	Cyklotrasa Odry Nisa úsek Chotyně - Bílý Kostel nad Nisou lokalita Chotyně "U Hrabarů"	Liberecký kraj	1 000	290	29,04
5518510028	Stezka pro chodce a cyklisty Radvanec - Sloup	Obec Radvanec	7 565	7 565	100,00
5528510057	Cyklostezka Hostinné – Klášterská Lhota, I. etapa	Město Hostinné	4 855	4 850	99,90
5528510058	Cyklostezka Budín – Doudleby nad Orlicí, SO 101 - Budín- Lupenice, odb. U Lípek	Obec Lupenice	7 580	7 580	100,00
5528510059	Výstavba společné stezky Prasek - Nový Bydžov	Obec Prasek	11 542	11 542	100,00
5538510069	Cyklostezka se smíšeným provozem Cerekvice - Bučina	Obec Cerekvice nad Loučnou	3 885	3 885	100,00
5538510072	Cyklostezka dle I/36 - Sezemice	Město Sezemice	2 071	692	33,44
5618510049	Cyklostezka podél řeky Sázavy za hotelem Slunce, Havlíčkův Brod	Město Havlíčkův Brod	9 239	9 239	100,00
5618510051	Cyklostezka Hradecká - Slavatovská, Telč	Město Telč	1 202	1 094	91,06
5628510094	Hustopeče - cyklostezka Masarykovo nám., ul. Bratislavská	Město Hustopeče	7 295	7 295	100,00
5628510095	Cyklostezka umístěná při silnici I/52 na straně střední nádrže vodního díla Nové Mlýny	Jihomoravský kraj	58 640	39 548	67,44
5718510086	Smíšená cyklostezka podél II/444 ve Šternberku	Město Šternberk	8 871	8 871	100,00
5718510088	Cyklostezka Slatínice - Lutín	Obec Slatínice	4 448	4 448	100,00
5718510090	Cyklostezka Kostelec na Hané – Lutotín	Obec Bílovice-Lutotín	5 580	5 580	100,00
5718510094	Cyklostezka Příkazy směr SKRBEN	Obec Příkazy	4 318	4 318	100,00
5718510095	Cyklostezka Příkazy směr Senice na Hané	Obec Příkazy	3 764	3 764	100,00
5718510096	Cyklostezka Bečva - k.ú. Černotín, k.ú. Ústí - etapa 1 a etapa 2	Mikroregion Hranicko	12 000	7 923	66,02
5718510097	Cyklistická stezka Klenovice na Hané - "Větrák - Čelčice víceúčelová nádrž"	Obec Klenovice na Hané	7 000	6 070	86,72
5718510099	Výstavba cyklostezky Majetín - Krčmaň	Obec Majetín	4 200	2 553	60,79
5718510100	Stezka pro chodce a cyklisty Potštát - Boškov	Město Potštát	8 000	5 921	74,01
5728510123	I. etapa cyklostezky Bečva-Vlára-Váh na území obcí Hornolidečska	Sdružení obcí Hornolidečska	58 896	58 896	100,00
5728510124	Stezka pro chodce a cyklisty v obci Střítež nad Bečvou	Obec Střítež nad Bečvou	15 877	5 510	34,70
5728510125	Cyklostezka Rokytenka - I. část - úsek po areál Kotrla	Město Vsetín	803	488	60,76
5728510126	Cyklostezka Bystřice pod Hostýnem - Chvalčov	Město Bystřice pod Hostýnem	2 683	2 683	100,00
5728510127	Cyklostezka Štítná nad Vláří - Brumov - Bylnice, k.ú. Štítná nad Vláří - 1. etapa	Obec Štítná nad Vláří-Popov	15 095	8 178	54,17
5818510042	Cyklostezka Lubina - Lomná	Město Frenštát pod Radhoštěm	22 492	22 492	100,00
5818510043	Cyklostezka ul. Lípová, Sokolovská, II. etapa	Město Český Těšín	1 861	1 861	100,00
5818510046	Cyklostezka Jeseník nad Odrou	Obec Jeseník nad Odrou	22 949	16 847	73,41
5818510048	Cyklostezka Rybí	Obec Rybí	4 459	1 975	44,30
	<b>Celkem</b>		<b>474 999</b>	<b>401 078</b>	<b>84,44</b>

## Poskytnuté prostředky na ostatní příspěvky v roce 2020

Příspěvky pro financování výstavby, modernizace a oprav komunikací v místech křížení s nadřazenou dopravní infrastrukturou

v tis. Kč

Evidenční číslo	Kód	Zdroj	Zařazení akce	Název akce	Příjemce	Zesmluvněno	Uvolněno	% plnění
5211550039	60	1	b1	D1, nadjezd ev. č. D1-024, rekonstrukce	ŘSD ČR	665	214	32,22
5211550040	60	1	b1	D1, nadjezd ev. č. D1-031, rekonstrukce	ŘSD ČR	9 000	745	8,28
5212210001	50	1	b1	Lávka přes D5 a Litavku v Berouně (oprava)	Město Beroun	4 638	4 638	100,00
5212210002	50	1	b1	Obec Vráž - oprava mostu přes dálnici D5	Obec Vráž	23 073	23 073	100,00
5212210003	50	1	b1	Oprava lávky přes železniční trať Beroun - Rakovník	Obec Hýskov	1 368	1 368	100,00
5212510004	60	1	b1	Lávka pro pěší a cyklisty přes Vltavu v Lužci nad Vltavou	Obec Lužec nad Vltavou	42 475	31 865	75,02
5212510005	60	1	b1	Rekonstrukce lávky přes D5 v Králově Dvoře	Město Králův Dvůr	896	834	93,02
5212510006	60	1	b1	Lávka přes plavební komoru v Nymburce	Město Nymburk	30 072	30 072	100,00
5212510007	60	1	b1	Lávka přes Labe v Nymburce	Město Nymburk	20 000	12 167	60,83
5312510001	60	1	b1	Výstavba stezky a podchodu pod silnici I/3 ve Velešíně - část podchod	Město Velešín	10 167	10 138	99,72
5412510002	60	1	b1	Lávka pro pěší přes kolejiště nádraží v Chebu	Město Cheb	81 663	2 858	3,50
5422210002	50	1	b1	Oprava mostu DC-008P v ul. Čsl. armády přes vlečku ČD	Statutární město Děčín	3 205	2 693	84,01
5422510005	60	1	b1	Modernizace lávky přes I/13 - nádraží ČD, ul. Černovická, Chomutov	Statutární město Chomutov	8 112	8 051	99,25
5612510002	60	1	b1	Rekonstrukce mostu ul. Havlíčkova	Město Moravské Budějovice	11 482	11 435	99,58
5622510003	60	1	b1	Nevojice, přechod komunikace I/50 - podchod	Obec Nevojice	22 053	22 047	99,97
5712510002	60	1	b1	Podchod cyklostezky - Přerov	Statutární město Přerov	11 341	11 234	99,06
5812210002	50	1	b1	Oprava mostu M-7, tř. T. G. Masaryka - nadjezd ulice Hlavní	Statutární město Frýdek-Místek	16 886	15 048	89,12
5812210003	50	1	b1	Oprava lávky ev. č. OV-322L u průmyslovky přes ul. Rudnou v Ostravě	Statutární město Ostrava	17 336	17 336	100,00
5812510001	60	1	b1	D48 Frýdek-Místek obchvat - mimoúrovňové křížení místních komunikací	Statutární město Frýdek-Místek	45 383	44 886	98,91
				<b>Celkem</b>		<b>359 816</b>	<b>250 702</b>	<b>69,68</b>

Příspěvky pro financování vybavení letišť technickými nebo obdobnými prostředky sloužícími k ochraně civilního letectví před protiprávními činy

v tis. Kč

Evidenční číslo	Kód	Zdroj	Zařazení akce	Název akce	Příjemce	Zesmluvněno	Uvolněno	% plnění
5114500002	60	1	s2	Pořízení a instalace technických prostředků pro detekci a perimetrickou ochranu perimetru letiště - kategorie 1, 2 a 3	Letiště Praha, a. s.	123 208	123 208	100,00
5514500002	60	1	s2	Kamerový zabezpečovací systém pro ochranu mezinárodního letiště - kategorie 1	Aeroklub Liberec z.s.	37	37	99,98
5534500007	60	1	s2	Zvýšení bezpečnostních opatření na Letišti Pardubice III. - kategorie 1	EAST BOHEMIAN AIRPORT a.s.	165	165	100,00
5534500008	60	1	s2	Zvýšení bezpečnostních opatření na Letišti Pardubice III. - kategorie 2	EAST BOHEMIAN AIRPORT a.s.	1 585	1 585	100,00
5624500004	60	1	s2	Zabezpečení vjezdu do areálu letiště bránou, vybavení letiště přehledovým kamerovým systémem - kategorie 1	Aeroklub Brno-Medlánky z.s.	124	124	100,00
5624500005	60	1	s2	Vybavení bezpečnostních kontrol na LKTB 2019 - kategorie 2	LETIŠTĚ BRNO a.s.	2 025	2 025	100,00
5624500006	60	1	s2	Vybavení bezpečnostních kontrol na LKTB 2019 - kategorie 3	LETIŠTĚ BRNO a.s.	24 290	24 290	100,00
5814500003	60	1	s2	Pořízení technických prostředků SFDI 2018	Letiště Ostrava, a.s.	4 519	4 519	100,00
5814500005	60	1	s2	Pořízení technických prostředků SFDI 2019 - kategorie 1	Letiště Ostrava, a.s.	4 463	4 463	100,00
5814500006	60	1	s2	Pořízení technických prostředků SFDI 2019 - kategorie 2	Letiště Ostrava, a.s.	4 394	4 394	100,00
5814500007	60	1	s2	IP kamerový dohledový systém AD LKFR - kategorie 1	Aeroklub Frýdlant nad Ostravicí, z.s.	289	289	100,00
				<b>Celkem</b>		<b>165 100</b>	<b>165 100</b>	<b>100,00</b>



Č.j.: 7419/SFDI/331032/5555/2021

### **Inventarizační zpráva**

Na základě Rozhodnutí ředitele č. 49/2020 ze dne 29. října 2020 byla provedena v účetní jednotce Státního fondu dopravní infrastruktury řádná inventarizace majetku a závazků.

Inventarizace majetku a závazků byla provedena ve dnech od 2. prosince 2020 do 16. března 2021.

Fyzická inventura dlouhodobého hmotného majetku, dlouhodobého drobného hmotného majetku, dlouhodobého hmotného majetku vedeného v podrozvahové a operativní evidenci byla provedena od 4. 12. 2020 do 28. 1. 2021 za účelem zjištění stavu k 31. 12. 2020 inventarizační komisí ve složení:

Ing. Jiří Vejnar – předseda

Mgr. Marie Borecká - člen

Milan Kučera- člen

Fyzická inventura hotovosti v pokladně u Bc. Šárky Stejskalové byla provedena 31.12.2020, inventarizační komisí ve složení:

Ing. Jiří Vejnar – předseda

Bc. Šárka Stejskalová – člen

Alena Cukrová – člen

Fyzická inventura hotovosti v pokladně u Ing. Jitky Podroužkové byla provedena 31.12.2020 inventarizační komisí ve složení:

Ing. Jiří Vejnar – předseda

Bc. Šárka Stejskalová – člen

Alena Cukrová – člen

Fyzická inventura hotovosti v pokladně u Aleny Cukrové byla provedena 31.12.2020, inventarizační komisí ve složení:

Ing. Jiří Vejnar – předseda

Bc. Šárka Stejskalová – člen

Alena Cukrová – člen

Fyzická inventura cenin v pokladně u Evy Ondrové byla provedena 16.12.2020 s tím, že do 31.12.2020 nedošlo k dalším pohybům, inventarizační komisí ve složení:

Ing. Jiří Vejnar – předseda

Bc. Šárka Stejskalová – člen

Alena Cukrová – člen



Fyzická inventura kancelářského materiálu na skladě č. 4 byla provedena 18. 12. 2020 inventarizační komisí ve složení:

Ing. Jan Fančo – předseda  
Ing. Blanka Petrovská – člen  
Ing. Alena Andrášová – člen

Do 31. 12. 2020 nedošlo na skladě č. 4 k žádnému pohybu- viz. inventurní soupis zásob ze dne 4. 1. 2021.

Fyzická inventura skladu metodik byla provedena 16. 12. 2020 inventarizační komisí ve složení:

Ing. Jan Fančo – předseda  
Ing. Blanka Petrovská – člen  
Ing. Alena Andrášová – člen

Do 31. 12. 2020 nedošlo na skladě metodik k žádnému pohybu- viz. inventurní soupis zásob ze dne 31. 12. 2020.

Fyzická inventura skladu zásob propagačních předmětů byla provedena 16. 12. 2020 inventarizační komisí ve složení:

Ing. Jan Fančo – předseda  
Ing. Blanka Petrovská – člen  
Ing. Alena Andrášová – člen

Do 31. 12. 2020 nedošlo na skladě propagačních předmětů k žádnému pohybu- viz. inventurní soupis zásob ze dne 31. 12. 2020.

Fyzická inventura skladu tonerů byla provedena 15. 12. 2020 inventarizační komisí ve složení:

Ing. Helena Šebková – předseda  
Jindřich Kukla – člen  
Jiří Sýkora – člen

Do 31. 12. 2020 nedošlo k žádnému pohybu.

Dokladová inventura dlouhodobého hmotného nemovitého majetku, dlouhodobého nehmotného majetku, dlouhodobého drobného nehmotného majetku, dlouhodobého nehmotného majetku vedeného v podrozvahové a operativní evidenci byla provedena od 2. 1. 2021 do 12.2.2021 za účelem zjištění stavu k 31. 12. 2020 inventarizační komisí ve složení:

Mgr. Marie Borecká – předseda  
Jindřich Kukla – člen  
Milan Kučera – člen

Dokladová inventura závazků a pohledávek, ostatních složek majetku, u nichž nelze provést fyzickou inventuru byla provedena od 28. 1. 2021 do 26. 2. 2021 inventarizační komisí ve složení:

Ing. Jiří Vejnar – předseda  
Ing. Lenka Ulrychová – člen  
Mgr. Petra Vrátníková – člen

Inventura materiálu na skladě – dálniční kupony byla provedena fyzickou inventurou, kterou provedla Česká pošta, s.p. a pověřeni zaměstnanci SFDI k 30. 9. 2020, k 31. 12. 2020 byla provedena rozdílová dokladová inventura, a to dne 2.2.2021.

Složení inventarizační komise: Ing. Miroslav Balík – předseda  
Ing. Martin Gonzúr – člen  
Mgr. Petra Vrátníková – člen

Inventarizace majetku a závazků byla provedena ústřední inventarizační komisí ve složení:

Ing. Veronika Vaculíková – předseda  
Ing. Jitka Podroužková – člen  
Ing. Tomáš Jandl – člen

Ústřední inventarizační komise vydává na základě zpracovaných inventur tuto zprávu.

U inventarizační položky 022 byl vystaven dodatečný inventurní soupis na částku 117 539,00 Kč ze dne 14. 1. 2021 z důvodu toho, že v rozhodný den 31.12.2020 nebyla zařazena do majetku faktura č. 20200955 – interaktivní síťová karta.

U inventarizační položky 028 byl vystaven dodatečný inventurní soupis na částku 417 389,50 Kč ze dne 29.1.2021 z důvodu, že v rozhodný den 31.12.2020 nebyla do majetku zařazena FA 20200951, jednalo se o nákup počítačů.

U inventarizační položky 041 byl vystaven dodatečný inventurní soupis na částku 291 906,45 Kč ze dne 12.2.2021 z důvodu, že v rozhodný den 31.12.2020 nebyla do majetku zařazena FA 20210116, jednalo se o poskytnutí právních služeb.

U inventarizační položky 082 byl vystaven dodatečný inventurní soupis na částku 63 943,00 Kč ze dne 14.1.2021 z důvodu, že v rozhodný den tj. 4. 12. 2020 nebyly provedeny odpisy za 12/2020.

U inventarizační položky 088 byl vystaven dodatečný inventurní soupis na částku 417 389,50 Kč ze dne 29.1.2021 z důvodu, že v rozhodný den 31.12.2020 nebyla do majetku zařazena FA 20200951, jednalo se o nákup počítačů.

V plánu inventur nebyly uvedeny tyto inventované položky 051 a 181, u kterých byla provedena inventarizace.

Inventarizační komise odevzdaly zpracované inventurní soupisy, jejich rekapitulace je uvedena v následující tabulce.

Rekapitulace inventurních soupisů a účetnictví k 31. 12. 2020

Název účtu	Zjištěný stav inventurou v Kč	Účetní stav v Kč	Rozdíl
013- Software	9 930 724,64	9 930 724,64	0
014 – Ocenitelná práva	7 378 004,99	7 378 004,99	0
018- Drobný dlouhodobý nehmotný majetek	3 224 077,01	3 224 077,01	0
019- Ostatní dlouhodobý nehmotný majetek	25 848 992,40	25 848 992,40	0



021- Stavby	195 289 683,50	195 289 683,50	0
022 – Samostatné movité věci a soubory movitých věcí	13 123 768,17	13 123 768,17	0
028 – Drobný dlouhodobý hmotný majetek	15 700 705,63	15 700 705,63	0
031 – Pozemky	2 608 650,00	2 608 650,00	0
032 – Kulturní předměty	4 200,00	4 200,000	0
041 – Nedokončený dlouh. nehmotný majetek	22 236 305,74	22 236 305,74	0
042 – Nedokončený dlouh. hmot. majetek	3 240 266,12	3 240 266,12	0
051- poskytnuté zálohy na dlouhodobý nehmotný majetek	64 553 500,00	64 553 500,00	0
073 – Oprávky k software	7 611 661,28	7 611 661,28	0
074- Oprávky k ocenitelným právům	4 724 367,00	4 724 367,00	0
078 – Oprávky k DDNM	3 224 077,01	3 224 077,01	0
079 – Oprávky k ostatnímu DNM	21 228 422,00	21 228 422,00	0
081 – Oprávky ke stavbám	58 042 213,83	58 042 213,83	0
082 – Oprávky k samostatným movit. věcem	10 869 242,10	10 868 872,10	370,00
088 – Oprávky k DDHM	15 700 705,63	15 700 705,63	0
111 – Pořízení materiálu	0,00	neuvedeno	0
112 – Materiál na skladě	11 872 289,60	11 872 289,60	0
181 – Opravné položky k materiálu	11 207 770,15	11 207 770,15	
194 – Opravné položky k odběratelům	659 869,95	659 869,95	0
199 – Opravné položky k os. kr. pohledávkám	0,00	neuvedeno	0
224 – Běžné účty státních fondů	3 774 824 441,48	3 774 824 441,48	0
243 – Běžný účet FKSP	239 282,90	239 282,90	0
245 – Jiné běžné účty	350 662 755,38	350 662 755,38	0
261 – Pokladna	0,00	neuvedeno	0
262 – Peníze na cestě	0,00	neuvedeno	0
263 - Ceniny	0,00	neuvedeno	0
311 – Odběratelé	687 122,84	687 122,84	0
314 – Krátkodobé poskytnuté zálohy	35 214 850,11	35 214 850,11	0
315 – Jiné pohl. z hl. činnosti	47 181 970,00	47 181 970,00	0
319 – Pohledávky z přerozdělených daní	0,00	neuvedeno	0
321 – Dodavatelé	2 070 973,77	2 070 973,77	0
324 – Krátkodobé přijaté zálohy	0,00	neuvedeno	0
331 – Zaměstnanci	5 041 151,00	5 041 151,00	0
333-Jiné závazky vůči zaměstnancům	0,00	neuvedeno	0
335 – Pohledávky za zaměstnanci	30,00	30,00	0
336 – Zúčtování s institucemi SZ	2 096 798,00	2 096 798,00	0
337- Zúčtování s institucemi ZP	948 839,00	948 839,00	0

342 – Ostatní přímé daně	1 060 530,00	1 060 530,00	0
345 – Závazky k osobám mimo vybrané vládní instituce	0,00	neuvedeno	0
346 – Pohledávky za státním rozpočtem	5 438 233,86	5 438 233,86	0
347 – Závazky ke státnímu rozpočtu	0,00	neuvedeno	0
348 – Pohledávky za VÚJ místními	0,00	neuvedeno	
349 – Závazky k vybraných místním vládním institucím	neuvedeno	neuvedeno	0
373 – krátkodobé poskytnuté zálohy	11 010 094 040,79	11 010 094 040,79	0
374 – přijaté zálohy na dotace	0,00	neuvedeno	0
377 – Ostatní krátkodobé pohledávky	49 051,90	49 051,90	0
378 – Ostatní krátkodobé závazky	308 402,94	308 402,94	0
381 – Náklady příštích období	259 200,15	259 200,15	0
383 – Výdaje příštích období	6 320 844,38	6 320 844,38	0
384 – Výnosy příštích období	236 294 790,00	236 294 790,00	0
385 – Příjmy příštích období	212 128 767,17	212 128 767,17	0
388 – Dohadné účty aktivní	22 635 619,63	22 635 619,63	0
389 – Dohadné účty pasivní	8 280 305 355,19	8 280 305 355,19	0
401 – Jmění účetní jednotky	3 875 655 344,42	3 875 655 344,42	0
403 – Dotace na pořízení dlouhodobého majetku	2 818 460,75	2 818 460,75	0
406 – Oceňovací rozdíly při prvotním použití metody	49 376 954,06	49 376 954,06	0
408 – Opravy minulých období	11 606 253,62	11 606 253,62	0
412 – Fond kulturních a sociálních potřeb	374 256,90	374 256,90	0
431 Výsledek hospodaření ve schvalovacím řízení	0,00	neuvedeno	0
432 Výsledek hospodaření předcházejících účetních období	1 279 102 015,08	1 279 102 015,08	0
459 – Ostatní dlouhodobé závazky	350 662 755,38	350 662 755,38	0
469 – Ostatní dlouhodobé pohledávky	53 550,00	53 550,00	0
901- Jiný drobný dlouhodobý nehmotný majetek	777 149,90	777 149,90	0
902- Jiný drobný dlouhodobý hmotný majetek	2 363 642,64	2 363 642,64	0
916 – Ostatní podmíněné krátkodobé závazky z transferů	0,00	neuvedeno	0
947 – Krátkodobé podmíněné pohledávky ze soudních sporů, správních řízení a jiných řízení	269 294 689,43	269 294 689,43	0
948 – Dlouhodobé pohledávky ze soudních sporů	916 905 913,77	916 905 913,77	0
999 – Vyrovnávací účet k podrozvahovým účtům	1 189 341 395,74	1 189 341 395,74	0



Na základě této rekapitulace byl zjištěn inventarizační rozdíl na položce 082 – Oprávky k samostatným hmotným věcem ve výši 370,- Kč. Tento inventarizační rozdíl byl zaúčtován do účetnictví dokladem ID38 dne 26. února 2021. Dále ústřední inventarizační komise požádala Ekonomické oddělení a Oddělení správy budovy a majetku o zdůvodnění vzniku inventarizačního rozdílu na účtu 082. Zdůvodnění bylo zasláno dne 12.3.2021 interním sdělením, které je přílohou č.1 této inventarizační zprávy.

Závěr: v roce 2020 se zrušila zbytková hodnota majetku, upravilo se odpisové procento a bylo obnoveno odpisování. EIS JASU vypočítal zpětně odpisy i za minulé účetní období, kdy se majetek kvůli zbytkové hodnotě přestal odpisovat, ale tyto odpisy se v roce 2020 automaticky nezaúčtovaly do účetních knih roku 2020.

Zaúčtování chybějících odpisů bude provedeno v souladu s účetní legislativou v účetnictví roku 2021.

Uvedeným inventarizačním rozdílem nebyla způsobena žádná škoda.

Opatření k nápravě: změny na majetkových kartách bude Oddělení správy budovy a majetku a Ekonomické oddělení řešit vždy společně.

V ostatních položkách můžeme konstatovat, že stavy majetku a závazků zjištěné inventurou odpovídají stavům vedeným v účetnictví. Nedílnou součástí zápisu je seznam inventurních soupisů:

013	Software
014	Ocenitelná práva
018	Drobný dlouhodobý nehmotný majetek
019	Ostatní dlouhodobý nehmotný majetek
021	Stavby
022	Samostatné movité věci a soubory movitých věcí
028	Drobný dlouhodobý hmotný majetek
031	Pozemky
032	Kulturní předměty
041	Nedokončený dlouhodobý nehmotný majetek
042	Nedokončený dlouh. hmot. Majetek
051	Poskytnuté zálohy na dlouhodobý nehmotný majetek
073	Oprávky k software
074	Oprávky k ocenitelným právům
078	Oprávky k DDNM
079	Oprávky k ostatnímu DNM
081	Oprávky ke stavbám
082	Oprávky k samostatným movitým věcem
088	Oprávky k DDHM
111	Pořízení materiálu
112	Materiál na skladě
181	Opravné položky k materiálu
194	Opravné položky k odběratelům
199	Oprav. položky k ost. kr. pohledávkám
224	Běžné účty státních fondů
243	Běžný účet FKSP
245	Jiné běžné účty
261	Pokladna

262	Peníze na cestě
263	Ceniny
311	Odběratelé
314	Krátkodobé poskytnuté zálohy
315	Jiné pohl. z hl. činnosti
319	Pohledávky z přerozdělovaných daní
321	Dodavatelé
324	Krátkodobé přijaté zálohy
331	Zaměstnanci
333	Jiné závazky vůči zaměstnancům
335	Pohledávky za zaměstnanci
336	Zúčtování s institucemi SZ
337	Zúčtování s institucemi ZP
342	Přímé daně ostatní
345	Závazky k osobám mimo vybrané vlád. instituce
346	Pohledávky za státním rozpočtem
347	Závazky ke státnímu rozpočtu
348	Pohledávky za VÚJ místními
349	Závazky k vybraným místním vládním institucím
373	Krátkodobé poskytnuté zálohy
374	Přijaté zálohy na dotace
377	Ostatní krátkodobé pohledávky
378	Ostatní krátkodobé závazky
381	Náklady příštích období
383	Výdaje příštích období
384	Výnosy příštích období
385	Příjmy příštích období
388	Dohadné účty aktivní
389	Dohadné účty pasivní
401	Jméno účetní jednotky
403	Dotace na pořízení dlouhodobého majetku
406	Oceňovací rozdíly při prvotním použití metody
408	Opravy minulých období
412	Fond kulturních a sociálních potřeb
431	Výsledek hospodaření ve schvalovacím řízení
432	Výsledek hospodaření předcházejících účetních období
459	Ostatní dlouhodobé závazky
469	Ostatní dlouhodobé pohledávky
901	Jiný drobný dlouhodobý nehmotný majetek
902	Jiný drobný dlouhodobý hmotný majetek
916	Ostatní podmíněné krátkodobé závazky z transferů
947	Krátkodobé podmíněné pohledávky ze soudních sporů, správních řízení a jiných řízení
948	Dlouhodobé pohledávky ze soudních sporů
999	Vyrovňovací účet k podrozvahovým účtům

- Hlavní kniha– rekapitulace 26.2.2021
- Hlavní kniha– rekapitulace 26.2.2021- podrozvaha
- Rozhodnutí ředitele č. 49/2020
- Inventurní soupisy majetku a závazků

- Příloha č.1 – Interní sdělení – zdůvodnění inventarizačního rozdílu

Podpisy ústřední inventarizační komise

Předseda: Ing. Veronika Vaculíková .....

Členové: Ing. Tomáš Jandl .....

Ing. Jitka Podroužková .....

V Praze dne 16. března 2021

Ing. Zbyněk Hořelica  
ředitel SFDI



## Zpráva Dozorčí rady Státního fondu dopravní infrastruktury

k

Výroční zprávě o činnosti a účetní závěrce Státního fondu dopravní infrastruktury za rok 2020

Dozorčí rada Státního fondu dopravní infrastruktury (dále jen „SFDI“), která je kontrolním orgánem SFDI, vykonávala v roce 2020 svou činnost v souladu s § 9 zákona č. 104/2000 Sb., o SFDI a dozírala na činnost a hospodaření SFDI.

V průběhu roku 2020 nedošlo ve složení Dozorčí rady SFDI k žádným změnám.

Složení Dozorčí rady SFDI:

**předseda:**

Ing. Pavel Pustějovský

**místopředseda:**

Ing. Zbyněk Stanjura

**členové:**

Ing. Pavel Hojda

Ing. Ivan Fencel, Ph.D.

Bc. Roman Onderka, MBA

Během roku 2020 se konala 3 zasedání Dozorčí rady SFDI a 4 jednání Dozorčí rady SFDI proběhla procedurou „per rollam“. Bylo přijato celkem 68 usnesení, z nichž 40 bylo přijato procedurou „per rollam“. Jednání byla zaměřena zejména na kontrolu hospodárnosti čerpání rozpočtu SFDI, na nepřekročení 15 % limitu stanoveného pro úpravy výdajů schváleného rozpočtu Poslaneckou sněmovnou Parlamentu ČR, projednávání rozpočtových opatření a dále na sledování a vyhodnocování kontrolní činnosti SFDI. Dále byla projednávána realizace projektu Elektronické dálniční známky.

Dozorčí rada SFDI projednala na svém 146. zasedání návrh Výroční zprávy o činnosti a účetní závěrce SFDI za rok 2020. Dle jejího názoru podává tento materiál dostatečně průkazné a úplné informace o činnosti a hospodaření SFDI v roce 2020. Informace obsažené v tomto materiálu podávají objektivní a dostatečně podrobný přehled o všech činnostech SFDI, které vedou k naplnění účelu, pro který byl SFDI zřízen. Dozorčí rada pozitivně hodnotí obsah i zpracování návrhu výroční zprávy SFDI za rok 2020.

Dozorčí rada SFDI souhlasí s návrhem Výroční zprávy o činnosti a účetní závěrkou SFDI za rok 2020.

V Praze dne 5. května 2021

Ing. Pavel Pustějovský v. r.  
předseda Dozorčí rady SFDI