



**Výroční zpráva
o činnosti a účetní závěrka
Státního fondu dopravní infrastruktury
za rok 2020**

(návrh)

Obsah

| | |
|---|----|
| Úvodní slovo ředitele | 4 |
| 1. Souhrnné údaje o financování SFDI v roce 2020 | 5 |
| 2. Charakteristika SFDI | 9 |
| 2.1. Základní údaje | 9 |
| 2.2. Organizační struktura SFDI | 9 |
| 2.3. Účel SFDI | 12 |
| 3. Hospodaření SFDI v roce 2020 | 15 |
| 3.1 Charakteristika příjmů SFDI a jejich plnění v roce 2020 | 15 |
| 3.2 Charakteristika výdajů SFDI a jejich plnění v roce 2020 | 18 |
| 3.3 Finanční vypořádání s příjemci za rok 2020 | 27 |
| 3.4 Čerpání prostředků Technické pomoci OPD | 28 |
| 3.5 Charakteristika výdajů na dálniční kupóny v roce 2020 | 29 |
| 3.5.1 Výroba dálničních kupónů | 29 |
| 3.5.2 Provize za prodej a distribuci kupónů | 30 |
| 3.5.3 Vrácení časových poplatků uhrazených bez právního důvodu | 30 |
| 3.6 Charakteristika výdajů na elektronické dálniční známky v roce 2020 | 30 |
| 3.6.1 Vývoj systému elektronické dálniční známky | 31 |
| 3.6.2 Provize za prodej elektronických dálničních známek | 31 |
| 3.7 Resortní systém centralizovaného zadávání veřejných zakázek | 31 |
| 4. Příjemci a určení finančních prostředků poskytnutých z rozpočtu SFDI v roce 2020 | 34 |
| 4.1 Ředitelství silnic a dálnic ČR | 34 |
| 4.1.1 Rozpočtové úpravy realizované v roce 2020 - ŘSD ČR | 35 |
| 4.1.2 Akce spolufinancované z OPD II - ŘSD ČR | 37 |
| 4.1.3 Akce spolufinancované z Komunitárních programů EU - ŘSD ČR | 38 |
| 4.2 Správa železnic, s.o. | 39 |
| 4.2.1 Rozpočtové úpravy realizované v roce 2020 – SŽ | 39 |
| 4.2.2 Akce spolufinancované z OPD I a OPD II – SŽ | 40 |
| 4.2.3 Akce spolufinancované z programu CEF a komunitárních programů EU – SŽ | 41 |
| 4.3 Ředitelství vodních cest ČR | 42 |
| 4.3.1 Rozpočtové úpravy realizované v roce 2020 - ŘVC ČR | 42 |
| 4.3.2 Akce spolufinancované z komunitárních programů EU – ŘVC ČR | 43 |
| 4.3.3 Dopravní podniky, města | 44 |
| 4.3.4 Podnikatelské subjekty, města | 45 |
| 4.4 Státní podniky Povodí | 46 |

| | | |
|-------|---|----|
| 4.5 | Provozovatelé a vlastníci regionálních tratí | 46 |
| 4.6 | Kraje, krajské příspěvkové organizace, Hlavní město Praha | 47 |
| 4.6.1 | Hlavní město Praha | 47 |
| 4.6.2 | Financování silnic II. a III. třídy ve vlastnictví krajů v roce 2020 | 48 |
| 4.6.3 | Ostatní akce financované z rozpočtu SFDI | 50 |
| 4.7 | Poskytování příspěvků SFDI | 53 |
| 4.7.1 | Příspěvky na průzkumné a projektové práce, studijní a expertní činnosti zaměřené na výstavbu, modernizaci a opravy silnic a dálnic, dopravně významných vnitrozemských vodních cest a staveb celostátních a regionálních drah | 53 |
| 4.7.2 | Příspěvky pro financování opatření ke zvýšení bezpečnosti dopravy nebo plynulosti dopravy nebo opatření ke zpřístupňování dopravy osobám s omezenou schopností pohybu nebo orientace | 54 |
| 4.7.3 | Příspěvky na zvyšování bezpečnosti a odstraňování nehodových lokalit na silnicích II. a III. třídy | 56 |
| 4.7.4 | Příspěvky na výstavbu nebo opravu cyklistických stezek nebo zřizování jízdních pruhů pro cyklisty | 57 |
| 4.7.5 | Příspěvky pro financování výstavby, modernizace nebo oprav místních komunikací a veřejně přístupných účelových komunikací v místech křížení s nadřazenou dopravní infrastrukturou | 58 |
| 4.7.6 | Příspěvky související s vybavením letišť technickými nebo obdobnými prostředky sloužícími k ochraně civilního letectví před protiprávními činy | 59 |
| 5. | Kontrolní činnost SFDI | 62 |
| 5.1 | Veřejnosprávní kontrola | 62 |
| 5.1.1 | Zhodnocení plnění plánu kontrolní činnosti | 62 |
| 5.1.2 | Poznatky vyplývající z kontrolní činnosti | 67 |
| 5.1.3 | Kontroly provedené externími kontrolními orgány | 68 |
| 5.1.4 | Expertní posouzení připravovaných projektů staveb dopravní infrastruktury a supervize přípravy akcí | 69 |
| 5.1.5 | Supervize stavebních prací | 72 |
| 5.1.6 | Ostatní kontrolní činnost Odboru kontroly | 73 |
| 5.2 | Kontrola distribuce dálničních kuponů v roce 2020 | 74 |
| 5.2.1 | Zhodnocení plánu kontrol | 74 |
| 5.2.2 | Přehled, zaměření a poznatky vyplývající z kontrolních akcí | 75 |
| 5.3 | Řídící kontrola | 76 |
| 5.4 | Zpráva útvaru interního auditu | 77 |
| 6. | Zpráva o činnosti orgánů SFDI | 80 |
| | Seznam tabulek v textu | 82 |
| | Seznam grafů v textu | 83 |
| | Seznam příloh | 84 |

SEZNAM DŮLEŽITÝCH ZKRATEK A VYSVĚTLIVKY POJMŮ

| | |
|------------------------|--|
| AO | Auditní orgán |
| CEF | Connecting Europe Facility (komunitární program EU) |
| DK | Dálniční kupony |
| EDAZ | Elektronická dálniční známka |
| EIB | Evropská investiční banka |
| EU | Evropská unie |
| FKSP | Fond kulturních a sociálních potřeb |
| GP | Globální položka |
| Kód 50, 60 | 50 – neinvestiční akce, 60 – investiční akce |
| KP | Komunitární programy EU |
| KSS | Komoditní standardizační skupiny |
| MF | Ministerstvo financí ČR |
| MD | Ministerstvo dopravy ČR |
| NKS | Nadresortní koordinační skupiny |
| NKÚ | Nejvyšší kontrolní úřad |
| OBU jednotka | Palubní jednotka (On-board Unit) |
| OPD | Operační program Doprava 2014 – 2020 |
| OTSKP | Oborový třídník stavebních konstrukcí a prací |
| PO | Prioritní osa |
| PPP | Private public partnership |
| PVK | Plán veřejnosprávních kontrol |
| RO | Rozpočtové opatření |
| RSCZ | Resortní systém centralizovaného zadávání |
| ŘO OPD | Řídící orgán Operačního programu Doprava |
| ŘSD ČR | Ředitelství silnic a dálnic ČR |
| ŘVC ČR | Ředitelství vodních cest ČR |
| SFDI | Státní fond dopravní infrastruktury |
| SFÚ | Specializovaný finanční úřad |
| SR | Státní rozpočet |
| SÚS (KSÚS) | Správa a údržba silnic (Krajská správa a údržba silnic) |
| SŽ | Správa železnic, s.o. |
| TEN-T | Transevropské dopravní síť |
| TP | Technická pomoc |
| UR / Upravený rozpočet | Upravený rozpočet promítnutý do smluv |
| UV | Usnesení vlády |
| Zákon | Zákon č. 104/2000 Sb., o Státním fondu dopravní infrastruktury, ve znění pozdějších předpisů |
| ZŘ | Změnové řízení |
| ZS OPD | Zprostředkující subjekt Operačního programu Doprava |
| ZZVZ | Zákon č. 134/2016 Sb., o zadávání veřejných zakázek |
| ŽoP | Žádost o platbu |

Úvodní slovo ředitele

Rok 2020 byl pro Státní fond dopravní infrastruktury (dále jen „SFDI“) z hlediska financování dopravní infrastruktury velmi významný, protože se podařilo po prvé v historii fondu překonat magickou hranici 100 mld. Kč profinancovaných finančních prostředků. V tomto roce bylo uvolněno příjemcům nejvíce finančních prostředků za existenci SFDI, a to více než 117 mld. Kč. Podařilo se překonat rekordní rok 2019 o více než 21 mld. Kč. Přestože SFDI pracoval pro rok 2020 se schváleným rozpočtem ve výši 83,2 mld. Kč, podařilo se v průběhu roku navýšit rozpočet téměř o 40 mld. Kč. Z národních zdrojů bylo v průběhu roku uvolněno více než 92 mld. Kč, ze zdrojů EU to bylo téměř 25 mld. Kč.

Rok 2020 byl velmi výrazně ovlivněn pandemií související s nemocí Covid-19. Také hospodaření SFDI bylo touto nepříznivou okolností negativně ovlivněno, a to zejména obrovským a nečekaným výpadkem příjmů. Největší dopad byl zaznamenán u daňových příjmů a příjmů z mýtného. Ve srovnání s rokem 2019 se o více než miliardu korun propadly příjmy z prodaných dálničních kupónů, u silniční a spotřební daně byl propad o více než 700 milionů korun a příjmy z mýtného byly nižší o více než 800 milionů korun. Ke snížení příjmů došlo jednak snížením přepravních výkonů, ale také v důsledku vládních opatření vedoucích ke zmírnění dopadů pandemie, kdy byla například odsunuta splatnost silniční daně a nákladním automobilům byla navíc snížena sazba silniční daně o 25 %. Propad příjmů byl kompenzován zvýšením dotace na krytí deficitu rozpočtu SFDI. Naopak v roce 2020 došlo na základě rozhodnutí vlády ke zvýšení této dotace ve výši 24 mld. Kč, což se pozitivně projevilo na rekordní výši výdajů SFDI.

V roce 2020 nadále pokračovaly aktivity spojené s přípravou pilotního projektu dálnice D4 realizovaného formou PPP (spolupráce veřejného a soukromého sektoru). Počátkem roku 2021 se podařilo docílit schválení a uzavření koncesionářské smlouvy s vítězným uchazečem a zahájení prvních prací na výstavbě pilotního projektu dálnice D4. Za zmínku také stojí aktivity, kterých se SFDI ujal v rámci koordinační role pro rozšíření využití digitálních metod a pro zavedení informačního modelování na stavbách dopravní infrastruktury financovaných SFDI, tzv. BIM (Building Information Modelling). Zavedení metody BIM je pro SFDI jednou z klíčových oblastí, neboť její aplikace povede ke zvýšení efektivity v přípravě, výstavbě i správě dopravních staveb.

Nelze také opomenout, že v roce 2020 vrcholily náročné přípravy na revoluční změnu pro řidiče osobních automobilů, kteří využívají zpoplatněných úseků dálnic. Od 1. ledna 2021 jsou plně nahrazeny papírové dálniční kupóny elektronickou dálniční známkou. Celý proces přípravy byl mimořádně náročný jak legislativně, tak i technicky.

Všem kolegům ze SFDI patří velké poděkování za jejich dobře odvedenou práci v průběhu celého roku 2020 a především rychlé zvládnutí přechodu na plně elektronizovaný systém fungování. Velmi si vážím a oceňuji obětavou a kvalifikovanou práci zaměstnanců SFDI, a věřím, že i v letošním roce se nám podaří úspěšně zajistit veškeré úkoly fondu a zejména realizaci rekordního rozpočtu pro financování dopravní infrastruktury ve výši 127,5 mld. Kč.

Ing. Zbyněk Hořelica, ředitel SFDI

1. Souhrnné údaje o financování SFDI v roce 2020

Rozpočet

Státní fond dopravní infrastruktury (SFDI) hospodařil v souladu se zákonem o SFDI v platném znění na základě schváleného respektive upraveného rozpočtu.

Rozpočet SFDI na rok 2020 byl schválen usnesením Poslanecké sněmovny Parlamentu ČR č. 846 dne 4. prosince 2019, a to v následující struktuře:

| | |
|---|----------------------------------|
| Schválený příjmový a výdajový rámeč | 70 221 331 tis. Kč |
| Prostředky z fondů Evropské unie (EU) | 13 019 791 tis. Kč |
| <u>Schválený rozpočet příjmů a výdajů celkem</u> | <u>83 241 122 tis. Kč</u> |

Mimo směrná čísla stanovená Ministerstvem financí (MF) pro rok 2020 SFDI zapojil do rozpočtu na rok 2020 i nároky na nespotřebované výdaje let minulých, tj. nároky z dotace prostředků Nástroje pro propojení Evropy 2014+ (CEF) ve výši 1 324 118 tis. Kč a prostředků Operačního programu Doprava ve výši 2 781 954 tis. Kč. Rozpočet se zvýšil na **87 347 194 tis. Kč**.

V polovině roku 2020 byla přijata novela zákona o státním rozpočtu na rok 2020 ve znění komplexního pozměňovacího návrhu. Novela reagovala na aktuální vývoj ekonomiky, která byla a je zasažena negativními dopady koronavirové pandemie.

V rámci pozměňovacího návrhu bylo schváleno zvýšení výdajů o 20 mld. Kč pro SFDI na výstavbu a modernizaci železnic, silnic a dálnic. Částka zároveň měla přispět k vykrytí předpokládaného poklesu příjmů fondu z daní a mýtného. A dále zvýšení výdajů na opravy silnic druhé a třetí třídy o 4 mld. Kč.

Podrobné informace o struktuře schváleného a upraveného rozpočtu SFDI jsou uvedeny v kapitole 3.

Skutečné příjmy v roce 2020

Skutečné příjmy SFDI z převodů daní, mýtného a ostatních příjmů a přijaté dotace dosáhly výše 122 262 955 tis. Kč.

Se zapojením volných prostředků na účtech k 31.12.2019 disponoval SFDI finančními prostředky ve výši

124 429 896 tis. Kč.

Z hlediska struktury příjmů největší část jako každoročně představovaly prostředky z dotací ze státního rozpočtu (71,3 %) a příjmy daňové včetně příjmů z mýtného (22,7 %). Zbytek příjmů byl generován z prostředků vrácených příjemci zejména v rámci finančního vypořádání, na

základě vydaných výzev SFDI při porušení podmínek smluv, z důvodu refundací výdajů, dále z přijatých sankčních plateb podle výměrů Finančních úřadů a ostatními příjmy např. z propadlých kaucí za OBU jednotky, z alikvótního podílu pokut vyměřených při kontrolním vážení vozidel, z nájemného apod.

Strukturu příjmů zobrazuje následující graf.

Graf č. 1 - Struktura příjmů SFDI v roce 2020 (v tis. Kč)

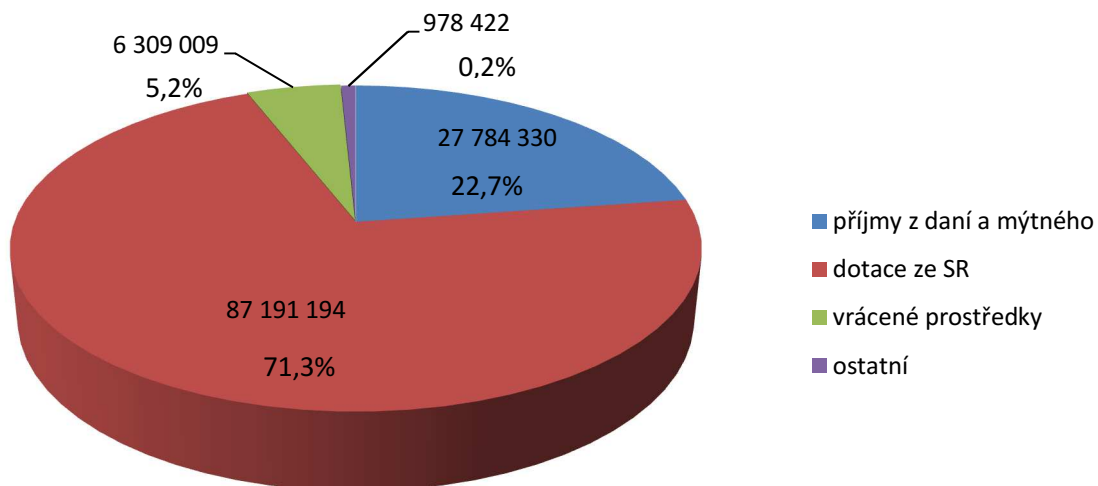

Upravený rozpočet příjmů byl splněn na 99,2%. Důvodem nesplnění na 100 % bylo o málo nižší čerpání dotací ze státního rozpočtu - vyčerpáno bylo pouze 97,5 % upraveného rozpočtu a nižší výběr z dálničních kupónů a mýtného – 90,6 %. Ostatní příjmy byly vyšší, než předpokládal upravený rozpočet.

Podrobný přehled o plnění příjmů je uveden v kapitole 3.1.

Přehled o plnění jednotlivých daňových příjmů a mýtného v roce 2020 a srovnání s minulým rokem podává následující tabulka a graf.

Tabulka č. 1 - Plnění daňových příjmů a mýtného v roce 2020 v porovnání s rokem 2019
v tis. Kč

| Druh příjmu | Skutečné příjmy v roce 2019 | Upravený rozpočet příjmů v roce 2020 | Skutečné příjmy v roce 2020 |
|----------------------------|-----------------------------|--------------------------------------|-----------------------------|
| Spotřební daň | 8 438 513 | 7 470 000 | 7 711 000 |
| Silniční daň | 6 625 289 | 5 211 000 | 5 861 952 |
| Poplatek za užívání dálnic | 5 421 878 | 4 877 000 | 4 243 136 |
| Mýtné | 10 833 465 | 10 580 000 | 9 968 230 |
| | 31 319 145 | 28 138 000 | 27 784 318 |

**Graf č. 2 - Plnění daňových příjmů a mýtného v roce 2020 v porovnání s rokem 2019
(v tis. Kč)**

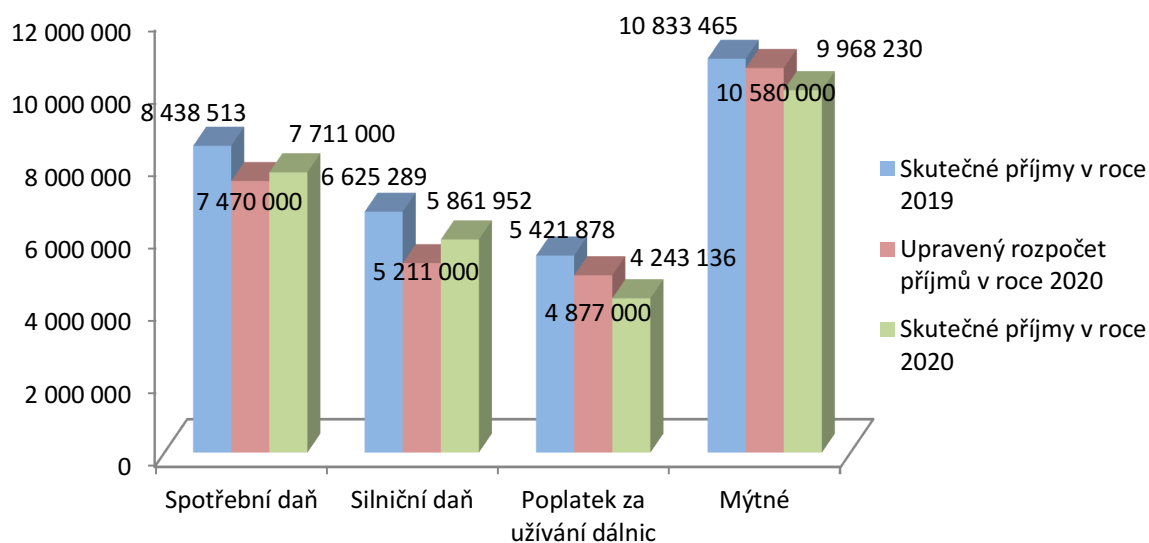

Skutečné výdaje v roce 2020

Skutečné výdaje, tj. prostředky uvolněné příjemcům, výdaje na emisi a distribuci dálničních kupónů a výdaje na činnost aparátu, dosáhly v roce 2020 částky

120 677 686 tis. Kč.

Příjemcům bylo uvolněno 99,5 % rozpočtovaných zesmluvněných prostředků.

Rozpočet výdajů na pozemní komunikace byl vyčerpán z 96,4%, rozpočet výdajů na železnice z 99,7%.

Přehled o struktuře výdajů SFDI v roce 2020 podává následující graf.

Graf č. 3 - Struktura výdajů SFDI v roce 2020 (v tis. Kč)

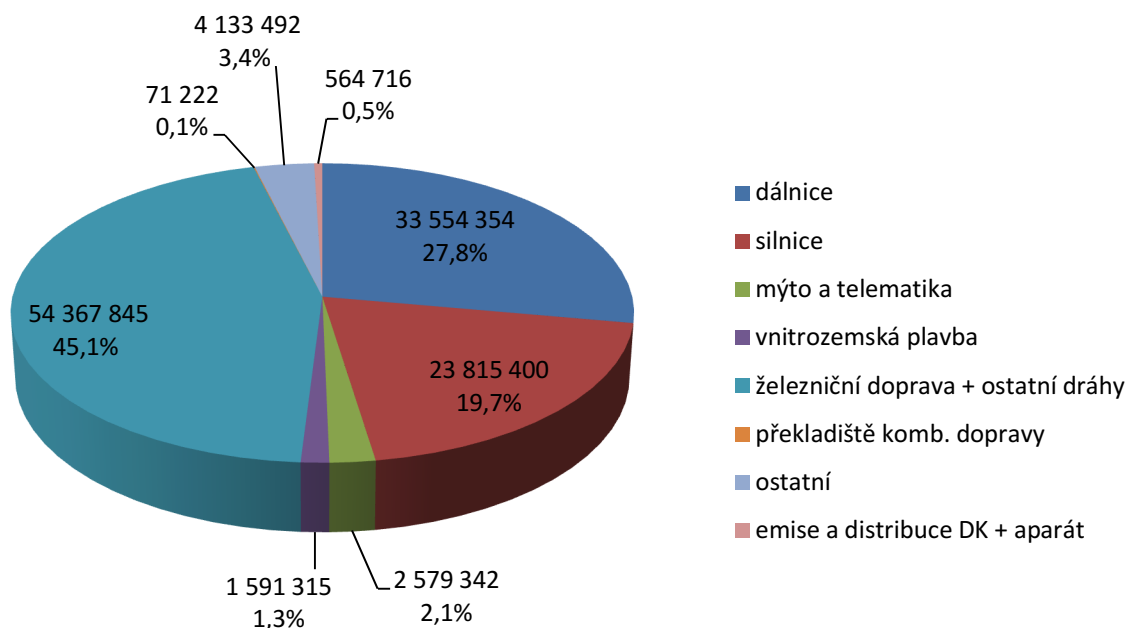

Graf č. 4 - Výdaje SFDI v roce 2020 podle příjemců (v tis. Kč)

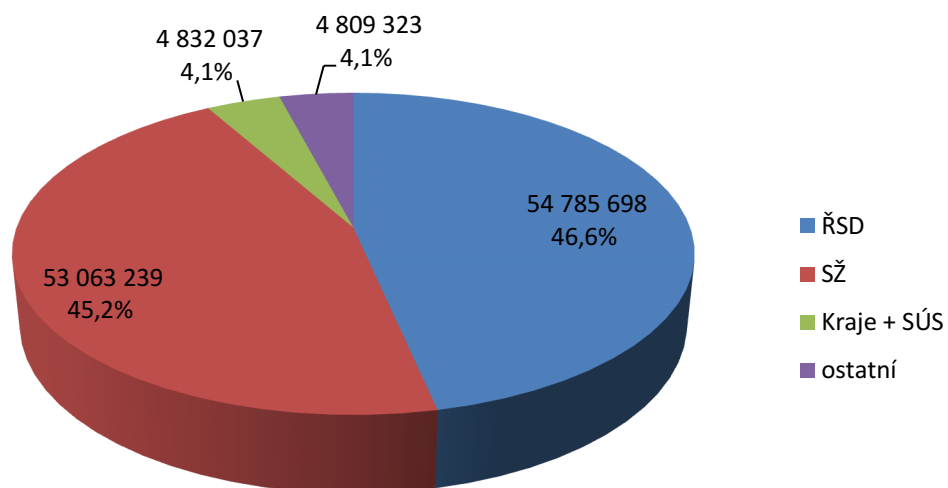

Z celkových výdajů bylo 21,1% kryto prostředky EU, tj. prostředky OPD a prostředky programu Nástroj pro propojení Evropy na projekty CEF, Crocodile 2, C-Roads, RIS COMEX a IDACS.

2. Charakteristika SFDI

SFDI je státním fondem ve smyslu § 28 zákona č. 218/2000 Sb., o rozpočtových pravidlech a o změně některých souvisejících zákonů (rozpočtová pravidla), ve znění pozdějších předpisů. Byl zřízen zákonem č. 104/2000 Sb., o Státním fondu dopravní infrastruktury, ve znění pozdějších předpisů (dále jen „Zákon“), k 1. červenci 2000. SFDI je právnickou osobou v působnosti Ministerstva dopravy. Hospodaří s majetkem ve vlastnictví státu a v souladu se Zákonem a svým Statutem, vydaným usnesením vlády ČR č. 1034 ze dne 23. listopadu 2016, zajišťuje financování dopravní infrastruktury v rozsahu svého účelu stanoveného v §2 Zákona a hospodaří s prostředky pro tento účel určenými. SFDI je služebním úřadem ve smyslu § 4 odst. 2 zákona č. 234/2014 Sb., o státní službě, ve znění pozdějších předpisů (dále jen „služební zákon“), a jeho nadřízeným služebním úřadem je Ministerstvo dopravy.

2.1. Základní údaje

| | |
|-----------------------------|--|
| Název: | Státní fond dopravní infrastruktury |
| Identifikační číslo: | 70856508 |
| Adresa sídla: | Sokolovská 278, 190 00 Praha 9 |
| Telefonní spojení: | 266 097 298 |
| Fax: | 266 097 520 |
| www stránky: | http://www.sfdi.cz |

2.2. Organizační struktura SFDI

Podle §6 Zákona orgány SFDI tvoří: výbor SFDI, dozorčí rada SFDI a ředitel SFDI.

Výbor SFDI (dále jen „Výbor“) je devítičlenný a jeho předsedou je dle §7 odst. 1 Zákona ministr dopravy. Místopředseda a členové výboru jsou jmenováni Vládou České republiky na funkční období čtyř let.

Složení Výboru k 31. prosinci 2020 bylo:

| | |
|----------------------|---|
| předseda Výboru | Doc. Ing. Karel Havlíček, Ph.D., MBA., ministr dopravy |
| místopředseda Výboru | Ing. Josef Kubovský |
| členové Výboru | Mgr. Jakub Kopřiva Ing. Luděk Sosna, Ph.D. Mgr. Ing. Marek Pastucha Ing. Jindřich Kušnír Ing. Marcela Pavlová Ing. Magdalena Faltýsková Ing. Ivan Pilný |

Výbor jedná o věcech, které jsou účelem SFDI nebo předmětem jeho činnosti.

Dozorčí rada SFDI (dále jen „Dozorčí rada“) má pět členů, které volí Poslanecká sněmovna Parlamentu ČR na funkční období čtyř let. Složení Dozorčí rady k 31. prosinci 2020 bylo:

| | |
|----------------------------|---|
| předseda Dozorčí rady | Ing. Pavel Pustějovský |
| místopředseda Dozorčí rady | Ing. Zbyněk Stanjura |
| členové Dozorčí rady | Ing. Pavel Hojda Ing. Ivan Fencel, Ph.D. Bc. Roman Onderka, MBA |

Dozorčí rada je kontrolním orgánem SFDI, který dozírá na jeho činnost a hospodaření a projednává návrh výroční zprávy a roční účetní závěrky SFDI před jejich předložením vládě.

Ředitel SFDI:

Ing. Zbyněk Hořelica

Ředitel SFDI je statutárním orgánem SFDI, má postavení vedoucího služebního úřadu a služebního orgánu a je jmenován státním tajemníkem Ministerstva dopravy postupem podle služebního zákona.

Základní organizační členění SFDI je uvedeno ve Statutu SFDI a v souladu s touto úpravou je organizační struktura SFDI upravena Organizačním řádem SFDI tak, aby odpovídala potřebám SFDI při naplňování jeho účelu. Organizační členění SFDI k 31. prosinci 2020 je zobrazeno v následujícím schématu.

Organizační schéma SFDI

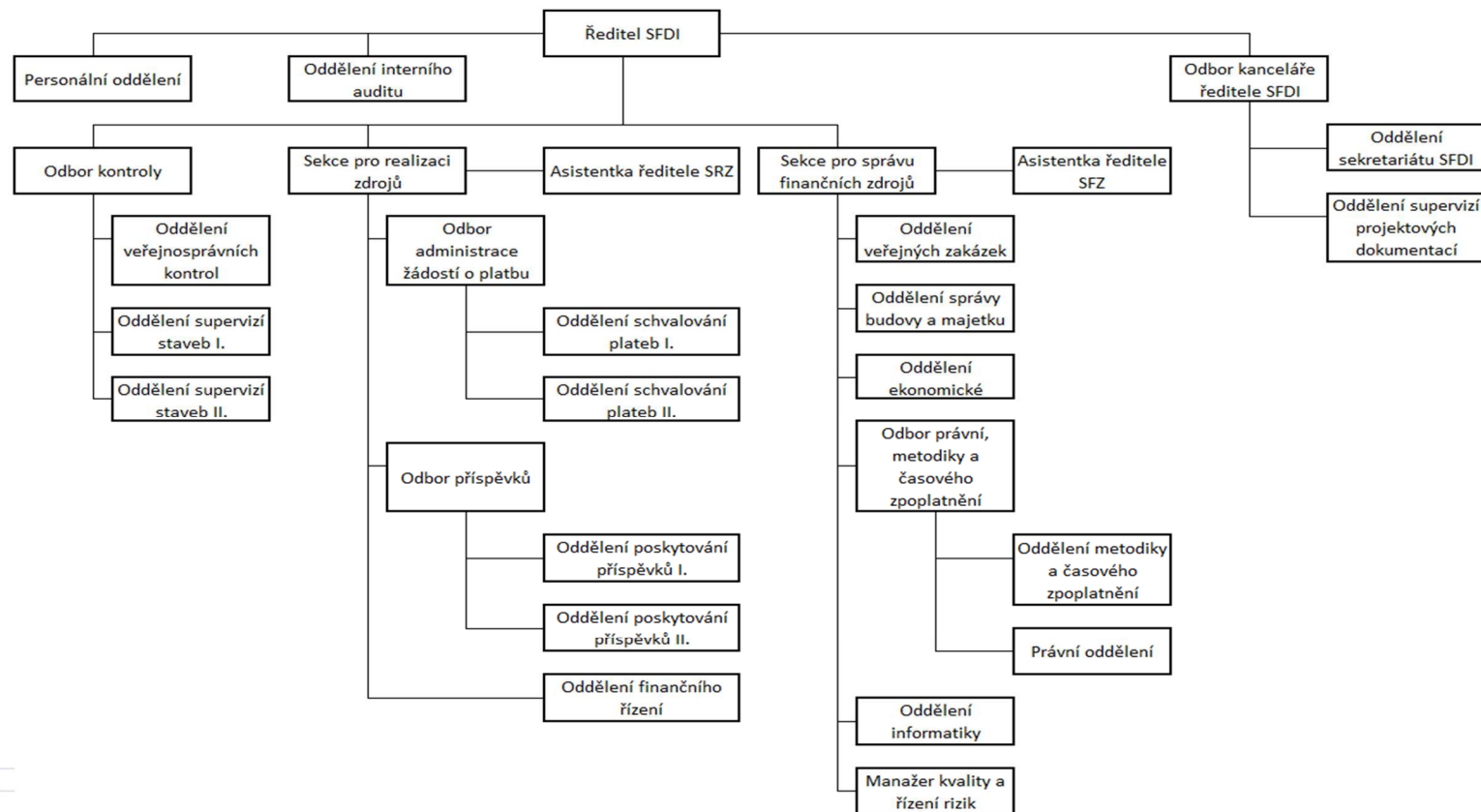

V roce 2020 zůstalo organizační členění SFDI ve srovnání s předchozím rokem beze změny, pouze v rámci některých útvarů došlo k několika menším organizačním úpravám vyvolaných nárůstem činností v agendě časového zpoplatnění v souvislosti s přípravou na nový systém časového zpoplatnění.

Pro rok 2020 bylo usnesením Vlády ČR č. 811 ze dne 18. listopadu 2019 schváleno v SFDI 138 systemizovaných míst, z toho 122 služebních míst a 16 pracovních míst. V návaznosti na úpravu organizační struktury schválenou Ministerstvem vnitra ČR a usnesením Vlády ČR č. 563 ze dne 25. května 2020 došlo s účinností od 1. června 2020 ke zrušení jednoho služebního místa v Oddělení supervize staveb I. a k vytvoření jednoho služebního místa v Oddělení metodiky a časového zpoplatnění.

K 31. prosinci 2020 zaměstnával SFDI celkem 136 zaměstnanců, z toho 131 aktivních a 5 zaměstnankyň bylo na mateřské nebo rodičovské dovolené. Ve služebním poměru bylo 111 zaměstnanců a v pracovním poměru pracovalo 20 zaměstnanců. Významným způsobem se na organizaci práce v SFDI v roce 2020 odrazila opatření přijatá v souvislosti s pandemií COVID-19 v návaznosti na vládou vyhlášený nouzový stav na jaře a na podzim roku 2020, kdy z důvodu omezení mobility byly se zaměstnanci uzavřeny dohody, na základě kterých většina zaměstnanců plnila své služební a pracovní úkoly formou práce z domova.

SFDI je na základě kladných výsledků certifikačního auditu systému managementu kvality procesů, jimiž je naplňován účel SFDI dle Zákona, od 13. června 2018 držitelem certifikátu číslo: CQS 2113/2018, ve kterém je konstatováno, že systém managementu kvality SFDI byl prověřen a shledán v souladu s požadavky ČSN EN ISO 9001:2016. V roce 2020 byl v červnu proveden druhý dozorový audit s předmětem certifikace: Financování a předfinancování dopravní infrastruktury podle §2 Zákona, postupy stanovené v §3, §4 a §5 Zákona. Výsledky provedeného auditu potvrdily, že systém managementu byl stanoven ve vhodném rozsahu, je schopen plnit aplikovatelné požadavky zákonů, předpisů a smluv, že organizace je schopna plnit specifikované cíle a dosahuje očekávaných výsledků. Byla konstatována shoda systému managementu řízení kvality s požadavky normy ČSN EN ISO 9001:2016 a doporučeno zachování certifikátu.

2.3. Účel SFDI

Výdajová stránka schváleného rozpočtu SFDI pro rok 2020 a její struktura odpovídala účelu SFDI stanovenému v §2 odst. 1 a 2 Zákona, pro který lze v souladu se Zákonem užít finanční prostředky, s nimiž SFDI hospodář.

Podle §2 odst. 1 Zákona lze finanční prostředky SFDI použít pro financování nebo předfinancování

- a) výstavby, modernizace, oprav, údržby nebo správy silnic nebo dálnic,
- b) výstavby nebo modernizace drah, s výjimkou lanových drah, které neslouží k zajišťování dopravní obslužnosti, výstavby nebo modernizace zařízení služeb nebo oprav, údržby nebo provozování celostátních nebo regionálních drah nebo zařízení služeb,
- c) výstavby, modernizace, oprav, údržby nebo správy dopravně významných vnitrozemských vodních cest nebo movitých nebo nemovitých věcí užívaných za účelem provozování přístavu ve Spolkové republice Německo ve městě Hamburk, které jsou ve vlastnictví České republiky nebo které má Česká republika v pronájmu na dobu delší než 10 let,

- d) průzkumných nebo projektových prací anebo studijních nebo expertních činností v oblasti výstavby, modernizace nebo oprav dopravní infrastruktury uvedené v písmenech a) až c),
- e) opatření ke zvýšení bezpečnosti nebo plynulosti dopravy nebo opatření ke zpřístupňování dopravy osobám s omezenou schopností pohybu nebo orientace,
- f) výstavby nebo oprav cyklistických stezek nebo zřizování jízdních pruhů pro cyklisty na místních komunikacích,
- g) zavedení nebo provozování systému elektronického mýtného,
- h) úhrady koncesionářům podle zákona o pozemních komunikacích nebo nákladů souvisejících s uzavřením koncesionářské smlouvy,
- i) nákladů souvisejících s pořízením, zabudováním nebo provozem kontrolních vah na pozemních komunikacích ve vlastnictví státu,
- j) nákladů souvisejících se získáním vlastnických práv nebo se zřízením a trváním věcného břemene k pozemkům, na nichž se nachází dopravní infrastruktura ve vlastnictví státu, nebo pozemkům sloužícím účelům ochrany nebo údržby dopravní infrastruktury ve vlastnictví státu,
- k) nákladů souvisejících se získáním vlastnických práv nebo se zřízením nebo trváním věcných břemen k pozemkům, na nichž se nachází dopravní infrastruktura ve vlastnictví kraje, přešlo-li vlastnictví dopravní infrastruktury na kraj ze státu na základě rozhodnutí ústředního správního úřadu podle zvláštního právního předpisu, nebo k pozemkům sloužícím účelům ochrany nebo údržby takové dopravní infrastruktury,
- l) výstavby, modernizace nebo oprav multimodálních překladišť nebo jejich napojení na dálnice, silnice, celostátní nebo regionální dráhy nebo dopravně významné vnitrozemské vodní cesty,
- m) výstavby, modernizace, nebo oprav místních komunikací nebo veřejně přístupných účelových komunikací v místech, kde stavební objekty těchto místních komunikací nebo veřejně přístupných účelových komunikací kříží dálnice, silnice, celostátní nebo regionální dráhy nebo dopravně významné vnitrozemské vodní cesty, nebo oprav staveb vodních děl, jimiž bylo v souvislosti s výstavbou, modernizací nebo opravou dálnice, silnice nebo celostátní nebo regionální dráhy upraveno, změněno nebo zřízeno koryto vodního toku,
- n) nákladů souvisejících s nabytím strojů nebo zařízení nezbytných pro výstavbu, modernizaci, opravy nebo údržbu dálnic, silnic, celostátních nebo regionálních drah nebo dopravně významných vodních cest do vlastnictví státu nebo s opravami nebo provozem takových strojů nebo zařízení, jsou-li ve vlastnictví státu,
- o) nákladů souvisejících s vybavením drážních vozidel palubními součástmi systému řízení a zabezpečení železniční dopravy podle rozhodnutí Evropské komise o technické specifikaci pro interoperabilitu týkající se subsystémů pro řízení a zabezpečení transevropského železničního systému,
- p) nákladů souvisejících s vybavením letišť technickými nebo obdobnými prostředky sloužícími k ochraně civilního letectví před protiprávními činy.

Podle §2 odst. 2 Zákona finanční prostředky, s nimiž Fond hospodaří, lze dále použít:

- a) na úhradu splátek Fondem přijatých úvěrů nebo úroků z těchto úvěrů nebo dalších výdajů s tím spojených, nebo
- b) na úhradu nákladů na činnost Fondu.

Rozpočet SFDI pro rok 2020 byl schválen Poslaneckou sněmovnou PČR usnesením č. 846 dne 4. prosince 2019. V souladu se schváleným rozpočtem a k jeho naplnění poskytoval SFDI finanční prostředky k Zákonem stanovenému účelu na základě smluv uzavíraných podle §3 odst. 1 Zákona s příjemci finančních prostředků. Ve smlouvách byl uvedený financovaný účel a stanoveny podmínky, za kterých se finanční prostředky poskytovaly tak, aby byl účel efektivně

a hospodárně dosažen, a byl upraven výkon kontroly ve vztahu k poskytovaným finančním prostředkům. V průběhu roku 2020 byly s ohledem na aktuální potřebu prováděné změny výše zesmluvněných finančních prostředků a jejich užití na základě rozpočtových opatření schválených Výborem a projednaných v Dozorčí radě, nebo na základě změnových řízení schválených ředitelem SFDI v případech, kde k tomu byl zmocněn Výborem. Tyto úpravy objemu v rozpočtu schválených výdajů byly prováděné v rámci 15 procentního limitu schváleného výdajového rámce rozpočtu SFDI pro rok 2020.

Na základě „Dohody o delegování některých pravomocí a činností Řídícího orgánu Operačního programu Doprava na Zprostředkující subjekt“, ve znění Dodatků č. 1 a č. 2, uzavřené s Ministerstvem dopravy, jako Řídícím orgánem Operačního programu Doprava pro programové období 2014 – 2020, plnil SFDI i v roce 2020 úlohu Zprostředkujícího subjektu pro projekty schválené ke spolufinancování z prostředků Evropské unie, které byly v souladu s jeho účelem, a zajišťoval jejich financování v rozsahu národního podílu a předfinancování v rozsahu výdajů, které mají být kryty příspěvkem z fondů Evropské unie. V návaznosti na Schvalovací protokoly vydané Ministerstvem dopravy uzavíral SFDI s příjemci Rámcové smlouvy na celou dobu realizace projektů. Stejnou úlohu plnil SFDI v roce 2020 i ve vztahu k projektům dopravní infrastruktury schváleným k financování v rámci programu CEF – Nástroje pro propojení Evropy.

V souladu s §21d zákona č. 13/1997 Sb., o pozemních komunikacích, ve znění pozdějších předpisů, zajišťoval SFDI v průběhu roku 2020 v agendě časového zpoplatnění distribuci a prodej dálničních kupónů pro rok 2020, jejichž zakoupením se prokazovala úhrada časového poplatku za užití zpoplatněných pozemních komunikací v České republice motorovým vozidlem s hmotností nejvýše 3,5t. K 31. prosinci 2020 skončila úprava, podle které se úhrada časového poplatku realizovala formou zakoupení papírového kupónu ročního, měsíčního nebo desetidenního.

V roce 2020 probíhaly na SFDI intenzivní práce na přípravě nového systému časového zpoplatnění v České republice, jehož základem je nový informační systém veřejné správy Evidence vozidel v systému časového zpoplatnění, kterého správcem je SFDI. Dodavatelem nového systému časového zpoplatnění je CENDIS, státní podnik, který jej bude také provozovat. Zkušební provoz systému byl zahájen 1. prosince 2020 a jeho plný provoz byl spuštěn 1. ledna 2021, kdy nabyla účinnosti novela zákona č. 13/1997 Sb., která nový systém časového zpoplatnění upravuje. Prostřednictvím systému je prováděna úhrada časového poplatku za užití zpoplatněných pozemních komunikací motorovým vozidlem, jsou v něm evidovány registrační značky vozidel, pro která byl uhrazen časový poplatek a vozidel, která jsou osvobozena od úhrady časového poplatku při užití zpoplatněné pozemní komunikace, a jeho prostřednictvím je prováděna kontrola úhrady časového poplatku u vozidel užívajících zpoplatněnou komunikaci.

3. Hospodaření SFDI v roce 2020

Jak již bylo řečeno v kapitole 1. SFDI hospodařil s prostředky na základě schváleného respektive upraveného rozpočtu.

O hospodaření vedl v účetních knihách záznamy ve dvou oddělených okruzích:

- I. okruh financování – prostředky uvolňované příjemcům
- II. okruh financování – náklady na emisi a distribuci dálničních kupónů, na přípravu nového systému časového zpoplatnění, na vlastní činnost aparátu SFDI a náklady na zajištění poradenských služeb v rámci PPP projektu

3.1 Charakteristika příjmů SFDI a jejich plnění v roce 2020

Rozpočet příjmů schválený Poslaneckou sněmovnou Parlamentu ČR byl v průběhu roku upraven o nevyčerpané prostředky dotací z minulých let (tzv. nároky) a do rozpočtu byly zahrnuty další položky, jako např. přijaté vratky transferů, přijaté sankční platby, propadlé kauce a příjmy z pronájmu budovy. Dále byl na základě aktuálního vývoje příjmů z mýtného, silniční daně, dálničních kupónů a spotřební daně se souhlasem Výboru SFDI snížen rozpočet těchto příjmů o 4 762 000 tis. Kč.

Propad příjmů byl nahrazen v rámci zvýšené dotace na krytí deficitu v rozpočtu SFDI na rok 2020, která byla schválena na základě vládních opatření COVID-19 v celkové výši 24 mld. Kč pro SFDI.

Příjmy z vybraných daní a z mýtného byly v roce 2020 ovlivněny propadem ekonomického výkonu, dopady opatření zaváděných k zastavení šíření nákazy nemoci COVID-19 a úlevami vyhlášenými vládou ke zmírnění dopadů výše uvedených opatření na daňové poplatníky. Příjmy z dálničních kuponů ovlivnila opatření k zastavení šíření nákazy nemoci COVID – 19, a to zejména snížením prodejů měsíčních a desetidenních kuponů. Příjmy ze silniční daně propadly ve srovnání s rokem 2019, jejichž hlavním důvodem propadu byl posun splatnosti záloh na podzim 2020 a z podzimu 2020 do roku 2021 na základě vládních opatření.

Detailní přehled o schváleném a upraveném rozpočtu příjmů SFDI a o plnění upraveného rozpočtu příjmů je uveden v následující tabulce.

Tabulka č. 2 – Rozpočet příjmů SFDI a jeho plnění v roce 2020

v tis. Kč

| Druh příjmu | Schválený rozpočet | Upravený rozpočet | Skutečnost | Plnění uprav. rozpočtu (%) |
|---|--------------------|--------------------|--------------------|----------------------------|
| Převody výnosů silniční daně | 6 400 000 | 5 211 000 | 5 861 952 | 112,5 |
| Převody výnosů spotřební daně z minerálních olejů | 8 400 000 | 7 470 000 | 7 711 000 | 103,2 |
| Převody výnosů z poplatků za užívání dálnic (dálniční kupóny) | 5 600 000 | 4 877 000 | 4 243 136 | 87,0 |
| Převody výnosů z mýtného | 12 500 000 | 10 580 000 | 9 968 230 | 94,2 |
| Dotace ze SR na krytí deficitu | 36 185 330 | 64 515 412 | 63 747 518 | 98,8 |
| Dotace o poskytnutí neinvestiční dotace ze státního rozpočtu na financování silnic II. a III. třídy ve vlastnictví krajů a komunikací plnících funkci nevybudovaného silničního okruhu kolem Prahy v roce 2020 (UV č. 301/2019) | 0 | 84 085 | 84 085 | 100,0 |
| Dotace na projekty spolufinancované z EIB v roce 2020 | 1 136 001 | 582 072 | 582 042 | 100,0 |
| Dotace ze SR z prostředků OPD období 2014-2020 | 10 532 576 | 19 648 376 | 18 236 374 | 92,8 |
| Dotace ze SR z prostředků KP - projekt : | | | | |
| Nástroj pro propojení Evropy 2014+ (CEF) | 2 451 754 | 4 542 386 | 4 484 176 | 98,7 |
| Crocodile 3 | 4 485 | 4 866 | 1 602 | 32,9 |
| RIS COMEX | 21 877 | 21 877 | 11 261 | 51,5 |
| IDACS | 0 | 1 398 | 1 398 | 100,0 |
| C – Roads CZ | 9 100 | 47 504 | 42 737 | 90,0 |
| Přijaté vratky transferů a přijaté sankční platby *) | | 5 461 213 | 6 309 009 | 115,5 |
| Ostatní příjmy **) | | 156 244 | 978 434 | 626,21 |
| Příjmy celkem | 83 241 123 | 123 203 434 | 122 262 955 | 99,2 |

*) Pod položku „Přijaté vratky transferů“ jsou zahrnuty vratky z finančního vypořádání, vrácené prostředky generované z ex-post plateb, vratky prostředků při porušení podmínek smlouvy na základě výzev SFDI a vratky z titulu „výzisků“.

**) Pod položkou „Ostatní příjmy“ jsou vykázány: příjmy z pronájmu budovy SFDI, propadlé kauce (za OBU jednotky u mýtného), přijaté náhrady nákladů vážení a příjmy za poskytované služby.

Daňové příjmy a mýtné

V souvislosti se špatným vývojem české ekonomiky se v roce 2020 vyvíjely velmi negativně převody výnosů z mýtného a daňové příjmy, které přísluší SFDI, tj. 9,1 % celostátního hrubého výnosu spotřební daně z minerálních olejů, celostátní výnos silniční daně a výnos z poplatků za užívání dálnic a rychlostních silnic (dálniční kupony). Jednalo se o dopady opatření zaváděných k zastavení šíření nákazy nemoci COVID-19 a úlevami vyhlášenými vládou ke zmírnění dopadů výše uvedených opatření na daňové poplatníky. Upravený rozpočet těchto příjmů byl ponížen ve 3. čtvrtletí roku 2020 o 4 762 000 tis. Kč na vrub zvýšené dotace na krytí deficitu rozpočtu SFDI. Na konci roku nebylo dosaženo ani upraveného rozpočtu jako celku o 353 682 tis. Kč. Upraveného rozpočtu nedosáhl výběr z mýta a dálničních kuponů. Spotřební daň se podařilo vybrat na 112 % upraveného rozpočtu a silniční daň lehce přes 100 % upraveného rozpočtu. Ve srovnání s rokem 2019 byly daňové příjmy a mýtné v obrovském propadu.

Dotace ze státního rozpočtu

Celkově byly dotace ze státního rozpočtu čerpány na 97,5 %. SFDI vykázal vysokou míru čerpání u téměř všech dotací.

Prostředky na projekty financované v rámci OPD byly čerpány na 92,8 %. Nejlépe se podařilo čerpat v rámci evropských dotací na projekt Nástroj pro propojení Evropy 2014+ (CEF). Finanční prostředky byly čerpány ve výši 98,7 % upraveného rozpočtu. Na ostatní evropské projekty (Crocodile 3, IDACS a C-Roads CZ) čerpal SFDI nižší částky.

Díky nižším příjmům z daní a mýtného spotřeboval SFDI dotaci na krytí deficitu téměř v plné výši, která byla oproti schválenému rozpočtu navýšena o 24 mld. Kč v polovině roku 2020 Ministerstvem dopravy. Krytí deficitu rozpočtu SFDI dosáhlo čerpání 98,8 %. Nedočerpaná částka byla účelově určena Ministerstvem dopravy na financování silnic II. a III. třídy ve vlastnictví krajů a komunikací plnících funkci nevybudovaného silničního okruhu kolem Prahy a bude použita v roce 2021 na ten samý účel v rámci krytí deficitu rozpočtu SFDI v roce 2021.

Prostředky neinvestiční dotace na financování silnic II. a III. třídy ve vlastnictví krajů a komunikací plnících funkci nevybudovaného silničního okruhu kolem Prahy v roce 2020 (Usnesení vlády č. 301/2019) byla dočerpana v plné výši.

Dotace na projekty spolufinancované z EIB v roce 2020 byly čerpány v nižším objemu oproti schválenému rozpočtu. Nedočerpané finanční prostředky budou použity v roce 2021.

V roce 2020 SFDI nečerpal žádné dotace k odstranění živelních katastrof.

Přijaté vratky transferů

V této skupině příjmů největší položku představují ostatní vratky transferů od příjemců ve výši celkem 5 712 841 tis. Kč. Dále jsou zde zahrnuty vratky z finančního vypořádání (96 673 tis. Kč), vratky na základě výzev SFDI a vratky z vyúčtování let minulých od jiného veřejného rozpočtu (496 616 tis. Kč) a přijaté sankční platby.

Ostatní příjmy

Z této kategorie největší položku představovaly propadlé kauce za OBU jednotky (On-Board Unit).

3.2 Charakteristika výdajů SFDI a jejich plnění v roce 2020

Rozpočet výdajů SFDI pro rok 2020 (včetně zapojení nároků na nespotřebované výdaje let minulých, tj. nároky z dotace na projekt Nástroje pro propojení Evropy – CEF a Operačního programu Doprava 2014 - 2020) byl schválen ve výši **87 347 194 tis. Kč**, z toho na neinvestiční výdaje bylo určeno 34 605 667 tis. Kč a na výdaje investiční 52 741 527 tis. Kč. Vzhledem k tomu, že požadavky příjemců výrazně překračovaly výdajové rámce, stanovené SFDI pro sestavení rozpočtu, byly do rozpočtu pro každý zdroj financování (národní, EU) zařazeny globální položky s tím, že v průběhu roku 2020 budou rozdělovány na konkrétní akce ŘSD a SŽ podle stavu připravenosti staveb. Větší část prostředků na těchto položkách byla rozdělena již počátkem roku před uzavřením smluv, zbytek potom v průběhu roku.

V průběhu roku byl rozpočet upravován začleněním prostředků na úhradu výdajů nerealizovaných v minulých letech a na úhradu aktuálně vzniklých potřeb.

Upravený rozpočet promítnutý do smluv a určený na financování výdajů aparátu tak dosáhl výše **121 418 062 tis. Kč** (neinvestiční výdaje 46 091 472 tis. Kč a investiční výdaje 75 326 590 tis. Kč).

Skutečně uvolněno příjemcům a vydáno na činnost aparátu bylo **120 677 686 tis. Kč** (neinvestiční výdaje 48 096 598 tis. Kč a investiční výdaje 72 581 088 tis. Kč).

Přehled o plnění upraveného rozpočtu podle jednotlivých ukazatelů je uveden v následující tabulce.

Tabulka č. 3 - Prostředky uvolněné příjemcům podle odvětví a výdaje aparátu v roce 2020

v tis. Kč

| Ukazatel | Schválený rozpočet | Upravený rozpočet - (zesmluvněné transfery příjemcům a výdaje aparátu) | Skutečné plnění | % plnění UR |
|---|--------------------|--|--------------------|-------------|
| <u>Pozemní komunikace</u> | <u>27 338 370</u> | <u>63 583 599</u> | <u>61 294 814</u> | <u>96,4</u> |
| v tom: dálnice | 9 377 266 | 33 865 478 | 33 554 354 | 99,1 |
| silnice | 12 783 905 | 25 365 410 | 23 815 400 | 93,9 |
| ostatní záležitosti pozemních komunikací | 5 177 199 | 4 352 711 | 3 925 060 | 90,2 |
| z toho: výkon. zpoplatnění a telematika (bez KP) | 4 012 258 | 2 596 571 | 2 579 342 | 99,3 |
| Železniční doprava | 26 370 484 | 53 420 758 | 53 236 110 | 99,7 |
| Vnitrozemská plavba | 1 716 504 | 1 681 291 | 1 591 315 | 94,6 |
| Zabezpečení letového provozu | 40 000 | 165 100 | 165 100 | 100,0 |
| Ostatní dráhy | 2 192 533 | 1 740 989 | 1 131 735 | 65,0 |
| Ekologie v dopravě (překladiště kombinované dopravy) | 139 324 | 71 235 | 71 222 | 100,0 |
| Ostatní záležitosti v dopravě | 28 891 604 | | | |
| Finanční vypořádání – odvod z vypořádání 2019 na MD + vratky v minulosti přijatých plateb (SFÚ) | | | 2 622 674 | - |
| I. okruh celkem | 86 688 819 | 120 662 973 | 120 112 970 | 99,5 |
| Výdaje aparátu: | | | | |
| výdaje na činnost emise a distribuce DK | 298 856 | 393 064 | 258 078 | 65,7 |
| výdaje na PPP | 350 000 | 346 906 | 292 631 | 84,4 |
| | 9 519 | 15 119 | 14 007 | 92,6 |
| II. okruh celkem | 658 375 | 755 089 | 564 716 | 74,8 |
| Celkem | 87 347 194 | 121 418 062 | 120 677 686 | 99,4 |

Upravený rozpočet výdajů byl splněn na 99,4 %, z toho výdaje na transfery příjemcům byly splněny na 99,5 %. Pokud jde o jednotlivá větší odvětví, nejlepšího výsledku – 99,7 % - bylo dosaženo v železniční dopravě. Železniční doprava stabilně vykazuje plnění na úrovni téměř 100%. Stoprocentní plnění oproti minulému roku dosáhla nová odvětví financovaná SFDI jako jsou ekologie v dopravě a zabezpečení letového provozu. Nižšího plnění bylo dosaženo v nových odvětvích, která SFDI financuje už jen v oboru ostatní dráhy.

Výdaje uvedené v tabulce č. 2 financoval SFDI jednak z vlastních příjmů včetně dotace na krytí deficitu v rozpočtu SFDI a z účelových dotací (národní prostředky) a jednak z dotací na předfinancování EU prostředků u projektů spolufinancovaných v rámci programů OPD a Komunitárních programů (EU prostředky).

Vlastní příjmy a dotace na deficit v rozpočtu SFDI byly použity na financování národních podílů projektů spolufinancovaných z fondů EU, výdajů na opravy a údržbu dopravní infrastruktury, investičních výdajů čistě národních akcí, dále na krytí nezpůsobitelných výdajů a výdajů mimo projekt u akcí spolufinancovaných z fondů EU a v neposlední řadě na krytí příspěvků SFDI.

Z účelových dotací byly financovány výdaje na opravy a údržbu silnic II. a III. třídy ve vlastnictví krajů a komunikací plnicích funkcí nevybudovaného silničního okruhu kolem Prahy a spolufinancování u projektů z EIB.

V rozpočtu aparátu SFDI byly vykázány úspory v kategorii výdajů na platy, ostatní platby za provedenou práci a zákonné pojistné (nepodařilo se naplnit plánované stavy pracovníků) a konzultační, poradenské služby a právní služby, zpracování dat a nižší byly také výdaje na expertizy a posudky.

V oblasti investičních výdajů bylo docíleno úspor při pořízení dlouhodobého nehmotného majetku - programového vybavení a ostatního nehmotného majetku (normativů).

Rozpočtovaný objem výdajů na činnost aparátu na rok 2020 ve výši 658 375 tis. Kč byl v průběhu roku upraven na částku 755 090 tis. Kč a čerpán v celkové výši 564 716 tis. Kč, tj. 74,79 %, z toho na běžné výdaje byl čerpán ve výši 477 467 tis. Kč a na kapitálové výdaje ve výši 87 249 tis. Kč.¹ V porovnání s upraveným rozpočtem vykázal SFDI v roce 2020 úsporu v čerpání výdajů na činnost aparátu ve výši 190 374 tis. Kč, z toho v čerpání běžných výdajích ve výši 131 120 tis. Kč a v čerpání kapitálových výdajů 59 254 tis. Kč. Oproti roku 2019 došlo ke zvýšení výdajů na činnost aparátu o 79 874 tis. Kč, a to především kapitálových výdajů o 64 259 tis. Kč z důvodu vývoje IS EDAZ (informačního systému pro evidenci vozidel v systému časového zpoplatnění).

Podstatnou částí běžných výdajů SFDI jsou výdaje na platy zaměstnanců ve služebním a pracovním poměru včetně výdajů na sociální zabezpečení, zdravotní pojištění, náhrady mezd v době nemoci a převodů z Fondu kulturních a sociálních potřeb, kde k upravenému rozpočtu 156 837 tis. Kč je vykázána skutečnost ve výši 114 934 tis. Kč, která tvoří 24,07 % z celkově vyčerpaných běžných výdajů. V porovnání s upraveným rozpočtem bylo docíleno úspory ve výši 41 902 tis. Kč.

Neinvestiční nákupy a související výdaje SFDI (seskupení rozpočtových položek 51) tvoří z celkově vyčerpaných běžných výdajů 75,91 %, tj. v absolutním vyjádření 362 439 tis. Kč. Uspořeno bylo celkem 89 183 tis. Kč.

Z hlediska vnitřní struktury výdajů skupení rozpočtových položek 51, podíl výdajů na nákup materiálu (podskupení položek 513) na neinvestičních nákupech a souvisejících výdajích v roce 2020 činil 9,03 %, tj. výdaje na nákup materiálu v roce 2020 činily 32 722 tis. Kč. Z celkových výdajů na nákup materiálu v roce 2020 tvoří největší podíl úhrady za emisi dálničních kupónů ve výši 28 531 tis. Kč.

¹ Podrobně jsou výdaje na činnost aparátu v členění na jednotlivé rozpočtové položky uvedeny v Příloze č. 8 Výroční zprávy SFDI.

Nákup služeb (podseskupení rozpočtových položek 516) ve výši 33 889 tis. Kč se podílel na neinvestičních nákupech a souvisejících výdajích 9,35 %. Z celkových nákupů služeb činí největší podíl poradenské, konzultační a právní služby (17 961 tis. Kč), nákup ostatních služeb (6 434 tis. Kč), zpracování dat a služby související s informačními a komunikačními technologiemi (3 880 tis. Kč) a operativní leasing a ostatní nájemné (3 731 tis. Kč).

Podíl ostatních nákupů (podseskupení rozpočtových položek 517) na neinvestičních nákupech a souvisejících výdajích činil 81,15 %. Výdaje na ostatní nákupy byly ve výši 294 106 tis. Kč a oproti minulému roku klesly o 10 078 tis. Kč. Z těchto výdajů největší podíl činily výdaje na provize za prodej a distribuci dálničních kupónů ve výši 256 307 tis. Kč a výdaje na stacionární a mobilní kontrolu EDAZ a na zajištění této kontroly ve výši 36 324 tis. Kč.

Podíl nákupu vody, paliv a energie (podseskupení rozpočtových položek 515) na neinvestičních nákupech a souvisejících výdajích v roce 2020 činil 0,47 %, absolutně 1 694 tis. Kč. Oproti roku 2019 (2 053 tis. Kč) klesla vydaná částka o 359 tis. Kč.

Nejvýznamnější položku kapitálových výdajů SFDI v roce 2020 představují výdaje na pořízení IS EDAZ ve výši 78 737 tis. Kč a tvoří tak 90,24 % z celkově vyčerpaných kapitálových výdajů.

Tabulka č. 4 – Výdaje na činnost SFDI v roce 2020 v rozdělení na běžné a kapitálové výdaje

v tis. Kč

| Ukazatel | Schválený rozpočet | Upravený rozpočet | Skutečné plnění | % plnění upraveného rozpočtu |
|---|--------------------|-------------------|-----------------|------------------------------|
| Výdaje na platy včetně sociálního zabezpečení a zdravotního pojištění, náhrad mezd v době nemoci a převodů z FKSP | 164 003 | 156 837 | 114 934 | 73,28 |
| Nákup materiálu | 40 921 | 43 655 | 32 722 | 74,96 |
| Nákup služeb | 41 528 | 52 565 | 33 889 | 64,47 |
| Ostatní nákupy | 308 653 | 351 021 | 294 106 | 83,79 |
| Nákupy vody, paliv a energie | 5 163 | 4 201 | 1 694 | 40,33 |
| Zbylé běžné výdaje | 197 | 308 | 122 | 39,61 |
| Běžné výdaje celkem | 560 465 | 608 587 | 477 467 | 78,46 |
| Vývoj IS EDAZ | 68 500 | 116 177 | 78 737 | 67,77 |
| Výdaje na další dlouhodobý nehmotný majetek | 13 365 | 13 365 | 717 | 5,36 |
| Budova SFDI | 11 700 | 8 083 | 4 570 | 56,54 |
| Výdaje na další dlouhodobý hmotný majetek | 4 345 | 8 878 | 3 225 | 36,32 |
| Kapitálové výdaje celkem | 97 910 | 146 503 | 87 249 | 59,55 |
| VÝDAJE CELKEM | 658 375 | 755 090 | 564 716 | 74,79 |

**Tabulka č. 5 – Přehled o výdajích na činnost SFDI z národních zdrojů a z prostředků EU
v roce 2020**

v tis. Kč

| Národní prostředky | Běžné výdaje | Kapitálové výdaje | Celkem |
|--|----------------|-------------------|----------------|
| Celkem | 431 661 | 87 056 | 518 717 |
| Běžné výdaje, v tom: | 431 661 | | 431 661 |
| Výdaje na platy včetně sociálního zabezpečení a zdravotního pojištění, náhrad mezd v době nemoci a převodů z FKSP kupónů | 75 367 | | 75 367 |
| Nákup materiálu | 31 500 | | 31 500 |
| Nákup služeb | 29 577 | | 29 577 |
| Ostatní nákupy | 294 012 | | 294 012 |
| Nákupy vody, paliv a energie | 1 084 | | 1 084 |
| Zbylé běžné výdaje | 121 | | 121 |
| Kapitálové výdaje, v tom: | | 87 056 | 87 056 |
| Vývoj IS EDAZ | | 78 737 | 78 737 |
| Výdaje na další dlouhodobý nehmotný majetek | | 524 | 524 |
| Budova SFDI | | 4 570 | 4 570 |
| Výdaje na další dlouhodobý hmotný majetek | | 3 225 | 3 225 |

| Prostředky EU | | | |
|---|---------------|------------|---------------|
| Celkem | 45 805 | 194 | 45 999 |
| Běžné výdaje, v tom: | 45 805 | | 45 805 |
| Výdaje na platy včetně sociálního zabezpečení a zdravotního pojištění, náhrad mezd v době nemoci a převodů z FKSP | 39 567 | | 39 567 |
| Nákup materiálu | 1 222 | | 1 222 |
| Nákup služeb | 4 312 | | 4 312 |
| Ostatní nákupy | 94 | | 94 |
| Nákupy vody, paliv a energie | 610 | | 610 |
| Zbylé běžné výdaje | 0 | | 0 |
| Kapitálové výdaje, v tom: | | 194 | 194 |
| Vývoj IS EDAZ | | 0 | 0 |
| Výdaje na další dlouhodobý nehmotný majetek | | 194 | 194 |
| Budova SFDI | | 0 | 0 |
| Výdaje na další dlouhodobý hmotný majetek | | 0 | 0 |

V návaznosti na usnesení vlády ČR č. 4 ze dne 13. 1. 2016 a v návaznosti na ukončení výběru poradce pro uzavření koncesionářské smlouvy koncem roku 2017 probíhaly i v roce 2020 činnosti směřující k samotnému výběru koncesionáře pro projekt PPP D4. Zadávací řízení na výběr koncesionáře formou řízení se soutěžním dialogem bylo zahájeno dne 9. 5. 2018 (ev. č. ve Věstníku VZ: Z2018-008731, ID VZ0046188, VZ s názvem „Projektování, výstavba, financování, provozování a údržba dálnice D4 v úseku Háje – Mírotice a provozování a údržba existujících přiléhajících úseků Skalka – Háje a Mírotice – Krašovice, projekt PPP“). Dne 9. 11. 2018 zadavatel oznámil dodavatelům výsledek posouzení žádostí o účast a výsledek omezení počtu zájemců na 4 účastníky v souladu se zadávací dokumentací. Proti oznámení zadavatele o výsledku posouzení žádostí o účast nebyly podány námitky a zadavatel tak mohl přikročit k dalšímu kroku, kterým je příprava dokumentů umožňující samotné vedení soutěžního dialogu v průběhu roku 2019 a 2020 s vybranými čtyřmi účastníky (příprava návrhu koncesionářské smlouvy včetně všech příloh, zprovoznění datového úložiště). Od dubna 2019 do ledna 2020 pak probíhala samotná jednání v soutěžním dialogu. V návaznosti na ukončení jednání v soutěžním dialogu se v průběhu roku 2020 realizovaly další kroky směřující k uzavření koncesionářské smlouvy, konkrétně se jednalo o vlastní podání nabídek ze strany zúčastněných konsorcií. Dne 17. 9. 2020 byla konečná lhůta pro podání nabídek a byly doručeny dvě nabídky od účastníků DIVia a Via 4 – jižní spojení. Jako ekonomicky nejvýhodnější nabídka byla vyhodnocení nabídka účastníka DIVia tvořeného společnostmi VINCI Highways SAS, VINCI Concessions SAS a Meridiam Investments SAS.

V roce 2020 byla v souvislosti s činností poradenského konsorcia uhrazena částka 11 576 tis. Kč bez DPH (z celkových 31 231 tis. Kč bez DPH). Tato úhrada proběhla z finančních prostředků SFDI v souladu s § 2 odst. 1 písm. h) zákona č. 104/2000 Sb., o SFDI v platném znění.

Tabulka č. 6 - Výdaje na příspěvky v roce 2020

v tis. Kč

| Ukazatel | Schválený rozpočet | Upravený rozpočet - (zesmluvněné transfery příjemcům) | Skutečné plnění | % plnění UR |
|--|--------------------|---|------------------|-------------|
| Silnice | | | | |
| křížení místní a účelové komunikace | 300 000 | 359 816 | 250 702 | 69,7 |
| Ostatní záležitosti pozemních komunikací: | | | | |
| nové technologie | 76 000 | 56 669 | 50 208 | 88,6 |
| bezpečnost | 560 000 | 1 071 311 | 769 066 | 71,8 |
| cyklistické stezky | 200 000 | 474 999 | 401 078 | 84,4 |
| Zabezpečení letového provozu | 40 000 | 165 100 | 165 100 | 100,0 |
| Ekologie v dopravě (překladiště kombinované dopravy) | 139 324 | 71 235 | 71 222 | 100,0 |
| Výdaje na programy celkem | 1 315 324 | 2 199 130 | 1 707 376 | 77,6 |

Upravený rozpočet prostředků určených na příspěvky zahrnoval jednak převedené nespotřebované příspěvky z roku 2019 a jednak příspěvky nově schválené v roce 2020. Celkově byly na programy SFDI alokovány prostředky ve výši 2 394 585 tis. Kč. Smlouvy s příjemci byly ale uzavřeny jen na projekty ve výši 2 199 130 tis. Kč. Důvodem je zejména problém s ukončováním výběrových řízení a uzavíráním smluv s dodavateli. Vzhledem k tomu, že o přiznání příspěvku na daný rok se rozhoduje v první polovině běžného roku, nemá příjemce dostatek času na dokončení výběrového řízení, uzavření smlouvy a zahájení stavby. Proto se příjemcům umožňuje čerpat prostředky na základě rozhodnutí o poskytnutí příspěvku i další rok. Zesmluvněné příspěvky byly čerpány na 77,6 %. Nevyčerpané prostředky budou převedeny do následujícího roku.

Národní prostředky

Celkové finanční prostředky, které byly uvolněny příjemcům z národních zdrojů (včetně úvěru EIB) a výdaje aparátu SFDI z národních zdrojů v roce 2020 jsou uvedeny v následující tabulce.

Tabulka č. 7 - Prostředky uvolněné příjemcům z národních zdrojů a výdaje aparátu v roce 2020

v tis. Kč

| Příjemce | Schválený rozpočet | Upravený rozpočet (zesmluvněné transfery příjemcům a rozpočet aparátu) | Uvolněno / uhrazeno | % plnění |
|--|---------------------------|---|----------------------------|-----------------|
| ŘSD ČR | 24 066 686 | 45 377 623 | 45 002 877 | 99,2 |
| SŽ, s. o. | 24 490 392 | 39 630 741 | 39 476 666 | 99,6 |
| Kraje a SÚS | 1 043 166 | 6 242 361 | 4 832 037 | 77,4 |
| Ostatní *) | 20 018 506 | 3 830 423 | 3 373 232 | 88,1 |
| I. okruh celkem | 69 618 750 | 95 081 148 | 92 684 811 | 97,5 |
| Aparát SFDI (včetně emise a distribuce DK) | 602 581 | 699 295 | 518 717 | 74,2 |
| Celkem | 70 221 331 | 95 780 443 | 93 203 528 | 97,3 |

*) ve schváleném rozpočtu pod kategorií „Ostatní“ jsou zahrnuty i globální položky

Projekty hrazené z prostředků EU

V roce 2020 SFDI zprostředkoval financování projektů z následujících programů EU:

Operační program Doprava 2014 - 2020

SFDI měl z prostředků OPD v roce 2020 pro příjemce a na Technickou pomoc aparátu k dispozici 21 710 555 tis. Kč.

Příjemcům bylo z EU prostředků uvolněno 20 257 908 tis. Kč (18 195 729 tis. Kč bylo hrazeno z dotace ze SR na OPD a 2 062 179 tis. Kč kryto vrácenými transfery prostředků OPD). V uvedené částce bylo určeno 9 882 376 tis. Kč na pozemní komunikace, 10 304 310 tis. Kč na železniční dopravu a ostatní dráhy a 71 222 tis. Kč pro kombinovanou dopravu, tj. na ekologii v dopravě.

Přehled o čerpání prostředků OPD podle příjemců podává následující tabulka.

Tabulka č. 8 - Přehled o výdajích z prostředků OPD v roce 2020

v tis. Kč

| Příjemce | Schválený rozpočet | Upravený rozpočet (zesmluvněné transfery příjemcům a rozpočet aparátu) | Uvolněno / uhrazeno | % plnění |
|------------------------|--------------------|--|---------------------|-------------|
| ŘSD ČR | 757 033 | 9 752 057 | 9 727 697 | 99,8 |
| SŽ, s. o. | 1 141 881 | 9 113 516 | 9 113 382 | 100,0 |
| Ostatní příjemci *) | 11 359 822 | 2 150 801 | 1 416 829 | 65,9 |
| I. okruh celkem | 13 258 736 | 21 016 374 | 20 257 908 | 96,4 |
| Aparát SFDI – TP**) | 55 794 | 55 794 | 45 999 | 82,4 |
| Celkem | 13 314 530 | 21 072 168 | 20 303 894 | 96,4 |

*) zahrnuty globální položky

***) TP je hrazena formou ex-post plateb

Komunitární programy

V rámci Komunitárního programu Nástroj pro propojení Evropy byly financovány čtyři projekty, a to **CEF, Crocodile 3, C-Roads CZ, RIS COMEX** a **IDACS**.

Na projekt **Nástroj pro propojení Evropy 2014+ (CEF) - kohezní** bylo v rámci rozpočtu SFDI schváleno 3 775 871 tis. Kč. Tato částka byla v průběhu roku 2020 navýšena na 4 497 344 tis. Kč. Většinu schválených projektů realizuje SŽ, ŘSD mělo schváleno pět projektů v rámci druhé a třetí výzvy a ŘVC pak jeden projekt také v rámci třetí výzvy. Čerpáno bylo 4 490 577 tis. Kč (z dotace ze SR na projekt CEF 4 484 176 tis. Kč a 6 401 tis. Kč kryto vrácenými transfery prostředků na jednotlivé projekty).

Na projekt **Crocodile 3** byla v rozpočtu na rok 2020 vyčleněna částka 4 485 tis. Kč. Realizována byla jak investiční tak i neinvestiční část projektu, na něž bylo vyčerpáno 1 602 tis. Kč.

Na projekt **C - Roads CZ** bylo ve schváleném rozpočtu uvažováno s částkou 9 100 tis. Kč, a to pro příjemce ŘSD ve výši 7 000 tis. Kč a pro SŽ 2 100 tis. Kč. Čerpáno bylo v neinvestiční části 576 tis. Kč oběma příjemci. Investiční část projektu byla realizována ŘSD ve výši 42 161 na projekty DT1 a DT3 z nároků poskytovatele dotace.

Účastníkem projektu **RIS COMEX** je ŘVC. V roce 2020 byly na tomto projektu realizovány práce ve výši 11 261 tis. Kč ze schváleného rozpočtu 21 877 tis. Kč.

Informaci o projektech Nástroje pro propojení Evropy 2014+ (CEF) ze všech obálek, tj. národní i kohezní podává následující tabulka.

Tabulka č. 9 - Přehled o výdajích z prostředků Komunitárních programů v roce 2020

v tis. Kč

| Projekt | Příjemce | Schválený rozpočet | Upravený rozpočet (zesmluvněné transfery příjemcům) | Uvolněno / uhrazeno | % plnění |
|-------------------|------------------------|--------------------|---|---------------------|-------------|
| CEF | ŘVC | 8 000 | 8 000 | 8 000 | 100,0 |
| | ŘSD | 0 | 11 367 | 9 693 | 85,3 |
| | SŽ, s.o. *) | 3 767 871 | 4 477 977 | 4 472 884 | 99,9 |
| <i>Celkem CEF</i> | | 3 775 871 | 4 497 344 | 4 490 577 | 99,8 |
| Crocodile 3 | ŘSD | 4 485 | 1 628 | 1 602 | 98,4 |
| C-ROADS CZ | ŘSD | 7 000 | 42 472 | 42 430 | 99,9 |
| | SŽ, s.o. | 2 100 | 731 | 307 | 42,0 |
| RIS COMEX | ŘVC | 21 877 | 21 877 | 11 261 | 51,5 |
| IDACS | ŘSD | 0 | 1 399 | 1 398 | |
| | I. okruh celkem | 3 811 333 | 4 565 451 | 4 547 576 | 99,6 |

*) ve schváleném rozpočtu je zahrnuta GP ve výši 3 250 901 tis. Kč

Transfery veřejným rozpočtům územní úrovně

Prostředky, které jsou určeny na opravy, údržbu, rekonstrukci dopravní infrastruktury a cyklostezky, bezpečnost a nové technologie ve vlastnictví krajů, jsou z rozpočtu SFDI poskytovány prostřednictvím krajů jejich příspěvkovým organizacím. V roce 2020 SFDI uzavřel s kraji a jejich příspěvkovými organizacemi (Správa a údržba silnic – SÚS) smlouvy v celkové výši 6 242 361 tis. Kč a uvolnil prostředky ve výši 4 832 037 tis. Kč.

S obcemi SFDI ve svém rozpočtu, a to většinou na příspěvky, zesmluvnil finanční prostředky v celkové výši 2 330 576 tis. Kč a skutečně uvolněno bylo 1 844 753 tis. Kč.

Přehled o transferech veřejným rozpočtům územní úrovně je uveden v následující tabulce.

Tabulka č. 10 - Prostředky na transfery veřejným rozpočtům územní úrovně v roce 2020

v tis. Kč

| | Upravený rozpočet ve smlouvách | Uvolněno | Plnění (%) |
|--|---|------------------|-----------------------|
| Rozpočty krajů | 6 242 361 | 4 832 037 | 77,4 |
| v tom: silnice | 6 118 356 | 4 740 140 | 77,5 |
| zvyšování bezpečnosti dopravy | 55 411 | 43 104 | 77,8 |
| cyklistické stezky | 59 640 | 39 839 | 66,8 |
| nové technologie | 8 953 | 8 953 | 100,0 |
| Rozpočty měst a obcí | 2 330 576 | 1 844 753 | 79,2 |
| v tom: silnice | 715 718 | 587 819 | 82,1 |
| dálnice | 2 000 | 1 510 | 75,5 |
| regionální dráhy a ostatní dráhy | 181 599 | 168 223 | 92,6 |
| zvyšování bezpečnosti dopravy | 1 015 900 | 725 962 | 71,5 |
| cyklistické stezky | 415 359 | 361 240 | 87,0 |
| Veřejné rozpočty územní úrovně celkem | 8 572 937 | 6 676 790 | 77,9 |

V rámci programů SFDI byly rozpočtovány i prostředky EU z OPD (cíle PO1.4 a PO2.3). V rámci cíle PO1.4 - Infrastruktura městské drážní dopravy byly se statutárními městy Plzeň a Olomouc zesmluvněny projekty – Prodloužení tramvajové tratě na Borská pole ve výši 120 760 tis. Kč a Tramvajová trať 8. května ve výši 26 185 tis. Kč. Prostředky byly příjemcem v plné výši vyčerpány. V rámci cíle PO2.3 - ITS ve městech bylo zesmluvněno šest projektů z programu zvyšování bezpečnosti ve výši 278 869 tis. Kč, uhrazeno příjemcům ze strany SFDI bylo 154 680 tis. Kč.

3.3 Finanční vypořádání s příjemci za rok 2020

Pro účely finančního vypořádání prostředků poskytnutých příjemcům z rozpočtu SFDI na rok 2020 byl rozhodnutím ředitele č. 52/2020 vydán „Metodický pokyn k finančnímu vypořádání prostředků poskytnutých z rozpočtu Státního fondu dopravní infrastruktury v roce 2020“. Tento metodický pokyn upravuje postup a vymezuje termíny pro provedení ročního vypořádání poskytnutých finančních prostředků z rozpočtu SFDI k 31. prosinci 2020.

Na základě předložených podkladů od příjemců byl odsouhlasen celkový objem finančních prostředků uvolněných v roce 2020 jednotlivým příjemcům, vyčíslen celkový objem čerpání finančních prostředků a objem příjemci vrácených finančních prostředků na účet SFDI z důvodu nedočerpání.

3.4 Čerpání prostředků Technické pomoci OPD

SFDI vykonává činnosti Zprostředkujícího subjektu OPD (dále jen „ZS OPD“) v období 2014-2020 na základě Dohody o delegování některých pravomocí a činností. V rámci vykonávaných činností si může refundovat v rámci technické pomoci (prioritní osa 4) část výdajů vzniklých v souvislosti s výkonem těchto činností.

Konkrétně se jedná o mzdové výdaje a další související výdaje na pracovníky ZS OPD, dále provozní výdaje na činnost ZS OPD (např. elektrická energie, telekomunikační služby, pronájem automobilů pro supervizory na stavbách, pronájem prostor), nákup materiálu (např. výpočetní technika, kancelářský materiál, kancelářský nábytek, hygienické prostředky, ochranné pomůcky pro supervizory na stavbách) a investiční výdaje (např. pořízení osobních automobilů, serverů, rozšíření modulů k zajištění agendy ZS OPD - SW Evidence), a neinvestiční výdaje na technickou podporu a zajištění provozuschopnosti SW Evidence.

V rámci projektu Technické pomoci ZS OPD 2016-2023 s registračním číslem CZ.04.4.125/0.0/0.0/15_005/0000002 byly SFDI jako ZS OPD v roce 2020 proplaceny výdaje za 2. pololetí 2019 a 1. pololetí 2020 v celkové výši 40 656 tis. Kč jak je uvedeno v následující tabulce.

Tabulka č. 11 - Struktura úhrady výdajů z projektu TP OPD v roce 2020

v tis. Kč

| Druh výdaje | Refundováno ŘO v roce 2020 |
|---|-------------------------------|
| Platy (vč. odvodů na sociální a zdravotní pojištění a příspěvku do FKSP) | 34 549 |
| Materiál (výpočetní technika, propagační a kancelářské potřeby, nábytek) | 439 |
| Nákup vody, paliv a energií | 621 |
| Nákup služeb (telekomunikace, vzdělávání, nájemné, provoz informačních systémů, opravy kopírovacích strojů) | 4 730 |
| Investice | 317 |
| Celkem | 40 656 |

Žádost o platbu na běžné, mzdové a investiční výdaje za 2. pololetí roku 2020 bude na ŘO OPD (Ministerstvo dopravy) předložena na počátku roku 2021, nicméně v rámci dohadných účtů již byly do roku 2020 přeúčtovány výdaje v tomto roce vzniklé ve výši 22 636 tis. Kč, které budou refundovány ze strany ŘO OPD v roce 2021. Struktura těchto výdajů je uvedena v následující tabulce.

Tabulka č. 12 - Struktura výdajů refundovaných z projektu TP OPD v roce 2021

v tis. Kč

| Druh výdaje | Refundováno ŘO v roce 2021 |
|---|---|
| Platy (vč. odvodů na sociální a zdravotní pojištění a příspěvku do FKSP) | 19 186 |
| Materiál (výpočetní technika, propagační a kancelářské potřeby, nábytek, ochranné pomůcky) | 908 |
| Nákup vody, paliv a energií, pohonných hmot | 282 |
| Nákup služeb (telekomunikace, vzdělávání, nájemné, provoz informačních systémů, právní poradenství, opravy kopírovacích strojů) | 2 131 |
| Investice | 129 |
| Celkem | 22 636 |

3.5 Charakteristika výdajů na dálniční kupóny v roce 2020

Výdaje SFDI v souvislosti s agendou dálničních kupónů činily v roce 2020 celkem 219 963 tis. Kč včetně DPH a byly vynaloženy na zajištění následujících činností:

3.5.1 Výroba dálničních kupónů

Vzhledem k zavedení systému elektronické dálniční známky od 1.1.2021 nedošlo k zadání výroby dálničních kupónů emise 2021 Státní tiskárně cenin, s.p.

Na základě smlouvy o dílo se společností RoadMedia s.r.o. byla zadána úprava mapy zpoplatněných úseků. Výdaje grafické úpravy v roce 2020 činily 5 tis. Kč včetně DPH.

Zbývajících dálničních kupónů emise 2020 byly převzaty od Státní tiskárny cenin, s.p. na počátku roku 2020. Výroba dálničních kupónů emise 2020 byla realizována ve spolupráci se Státní tiskárnou cenin, s.p., na základě Prováděcí smlouvy č. 13/2019 k Rámcové smlouvě o dílo uzavřené dne 10. 6. 2019. V roce 2020 byla uhrazena zbývajících část z celkové ceny za výrobu dálničních kupónů emise 2020 ve výši 28 292 tis. Kč včetně DPH.

Na základě smlouvy se společností GS1 je SFDI zapojen do systému EAN/UCC a označuje dálniční kupóny kódem EAN. Provozní roční poplatek za tuto službu se stanovuje vždy na základě obrátu prodeje dálničních kupónů za předchozí emisi. Výdaje na provozní poplatek za tuto službu v roce 2020 činily celkem 80 tis. Kč včetně DPH.

Výdaje v této kategorii činily společně s platbou za EAN kód celkem **28 377** tis. Kč včetně DPH.

V roce 2020 byly Státní tiskárně cenin, s.p. reklamovány ze strany SFDI vadné dálniční kupóny emise 2019 a 2020 formou dobropisů v celkové výši 5 tis. Kč. Tyto příjmy snižují celkové náklady na vyrobené dálniční kupóny.

Na základě uzavřené komisionářské smlouvy na emise dálničních kupónů 2019 a 2020 byly v roce 2020 fakturovány komisionáři výrobní náklady za vyměněné roční dálniční kupóny v celkové výši 11 tis. Kč včetně DPH. Tyto příjmy snižují celkové náklady na vyrobené dálniční kupóny.

3.5.2 Provize za prodej a distribuci kupónů

Distribuci a prodej dálničních kupónů emise 2020 zajišťovali společníci společnosti, která se skládá ze společností Česká pošta, s.p., Autoklub Bohemia Assistance, a.s. a MTX, spol. s r.o. Uvedená činnost byla těmito společníky prováděna za úplatu sjednanou v komisionářské smlouvě na základě výsledků zadávacího řízení na zadání veřejné zakázky „Zajištění distribuce a prodeje kupónů pro rok 2016 a následující roky“. Společníci společnosti poukazovali na příjmový účet SFDI celkové výnosy z prodeje dálničních kupónů a současně fakturovali SFDI sjednanou provizi, která pro emisi dálničních kupónů 2020 činila 4,6 % z nominální hodnoty prodaných dálničních kupónů. K výdajům v roce 2020 v této kategorii je nutné zahrnout i část nákladů za vyplacenou provizi z prodeje dálničních kupónů emise 2019, která byla vyfakturována v roce 2020.

Výdaje v této kategorii činily celkem **191 545** tis. Kč včetně DPH.

3.5.3 Vrácení časových poplatků uhrazených bez právního důvodu

V případech, kdy majitel motorového vozidla uhradil s ohledem na úpravu obsaženou v zákoně č. 13/1997 Sb., o pozemních komunikacích, v platném znění, časový poplatek bez právního důvodu (např. uhradil časový poplatek pro stejné motorové vozidlo, pro které byl již v téže roce jeden časový poplatek formou zakoupení ročního dálničního kupónu uhrazen, nebo uhradil časový poplatek pro motorové vozidlo, na které se vztahuje osvobození od zpoplatnění apod.), byla taková úhrada časového poplatku kvalifikována jako plnění bez právního důvodu ve smyslu úpravy obsažené v § 2991 zákona č. 89/2012 Sb., občanského zákoníku, v platném znění, finanční prostředky za takto uhrazený časový poplatek byly vráceny za předpokladu, že majitel motorového vozidla doložil požadované podklady, které tuto skutečnost dokazovaly. Za rok 2020 vrátil SFDI finanční prostředky z uvedeného důvodu celkem ve 43 případech. Vrácená částka za bezdůvodně uhrazený časový poplatek byla vždy snížena o výrobní náklady a náklady distribuce předmětného kupónu.

Výdaje v této kategorii činily celkem **57** tis. Kč včetně DPH.

3.6 Charakteristika výdajů na elektronické dálniční známky v roce 2020

Od 1. prosince 2020 je v České republice využíván nový systém úhrady časového poplatku.

Výdaje SFDI v souvislosti s agendou elektronických dálničních známek činily v roce 2020 celkem 78 558 tis. Kč včetně DPH a byly vynaloženy na zajištění následujících činností.

3.6.1 Vývoj systému elektronické dálniční známky

Na základě Smlouvy o návrhu, vývoji, implementaci a správě informačního systému elektronické dálniční známky, uzavřené dne 3. března 2020 mezi SFDI a státním podnikem CENDIS, se společnost CENDIS zavázala k provedení vývoje informačního systému EDAZ, jeho implementaci, integraci, jakož i k následnému provozování, podpoře a údržbě informačního systému EDAZ a kontrole EDAZ za účelem zajištění řádného výběru časového poplatku. Státnímu podniku CENDIS byly v roce 2020 pravidelně propláceny zálohové faktury, výdaje na tyto zálohové faktury činily celkem 65 764 tis. Kč.

Na zajištění budování systému elektronické dálniční známky se dále podílely v oblasti kybernetické bezpečnosti společnosti ALEF NULA, a.s. a ATS-TELCOM PRAHA a.s., v oblasti IT a poradenství ZONER software, v oblasti právních služeb a poradenství HAVEL&PARTNERS s.r.o., Grant Thornton Valuations, a.s., ROWAN LEGAL, advokátní kancelář a Právnická kancelář Dr. Ludvíka, v oblasti projektového řízení Sapphire advise s.r.o., Principal engineering s.r.o. a Inoxive s.r.o., v oblasti mediální podpory Ewing Public Relations, s.r.o. a v oblasti zahraničních konzultací společnost ASFINAG GmbH. Výdaje v této kategorii činily v roce 2020 celkem 12 794 tis. Kč včetně DPH.

3.6.2 Provize za prodej elektronických dálničních známek

Distribuci a prodej elektronických dálničních známek zajišťují společníci společnosti, která se skládá ze společností Česká pošta, s.p. a ČEPRO, a.s. Uvedená činnost je těmito společníky prováděna za úplaty sjednanou ve smlouvě na základě výsledků zadávacího řízení na zadání veřejné zakázky „Zajištění úhrady časového poplatku na fyzických obchodních místech“.

Společníci společnosti poukazují na příjmový účet SFDI celkové výnosy z prodeje elektronických dálničních známek a současně fakturují SFDI sjednanou provizi, která činí 2,3 % z nominální hodnoty prodaných elektronických dálničních známek.

3.7 Resortní systém centralizovaného zadávání veřejných zakázek

Státní fond dopravní infrastruktury je v rámci resortního systému centralizovaného zadávání Ministerstva dopravy (dále jen „RSCZ“) centrálním zadavatelem pro následující komodity: Mobilní telefonní služby, Osobní vozidla, Kancelářské potřeby a Kancelářský nábytek, Křesla, Modulový nábytek, Psací stoly, Sedadla, židle a Skříně a knihovny.

Prioritami pro rok 2020 bylo sledování a kontrolování plnění z uzavřených rámcových dohod na kancelářské potřeby, xerografický papír, kancelářský nábytek, mobilní telefonní služby, a zahájení příprav zadávacích řízení na xerografický papír a kancelářský nábytek, kdy účinnost rámcových dohod na tyto komodity končí v průběhu roku 2021, a na zavedení resortního dynamického nákupního systému na pořizování osobních vozidel.

Mobilní telefonní služby

V rámci komodity mobilní telefonní služby probíhalo nadále plnění z uzavřené rámcové dohody „Mobilní telekomunikační služby pro resort dopravy 2018“ z roku 2018, rámcová

dohoda byla uzavřena na tři roky, tj. do roku 2021. K rámcové dohodě se postupně připojilo celkem 11 resortních organizací. SFDI v roce 2020 prováděl průběžnou kontrolu plnění zapojených resortních organizací. V roce 2020 SFDI, jako centrální zadavatel pro komoditu Mobilní telefonní služby, zahájil přípravy nového zadávacího řízení, a to vzhledem k tomu, že uzavřené rámcové dohodě z roku 2018 v roce 2021 končí účinnost. Pro účely správného nastavení zadávacích podmínek byly v druhé polovině roku 2020 provedeny dvě kola předběžné tržní konzultace s potenciálními dodavateli mobilních telekomunikačních služeb.

Osobní vozidla

Po většinu roku 2020 měly resortní organizace nadále možnost čerpání osobních vozidel z rámcových dohod na dodávky osobních vozidel s běžným a alternativním pohonem, dle závazných technických standardů na pořízování osobních vozidel, uzavřených v rámci nadresortní veřejné zakázky, jejímž zadavatelem bylo Ministerstvo financí (dále jen „MF“). Těmto rámcovým dohodám skončila účinnost v září 2020. Dále měly resortní organizace, v rámci meziresortního společného nákupu, možnost zapojit se do průběžně vyhlašovaných výzev na pořízení osobních vozidel v rámci dynamického nákupního systému Ministerstva financí na dodávky osobních vozidel. Vzhledem k tomuto nebylo v roce 2020 zahájeno nové zadávací řízení na pořízení osobních vozidel v rámci RSCZ. Ve 3. čtvrtletí 2021 byly zahájeny přípravy zadávacího řízení na zavedení resortního dynamického nákupního systému na pořízování osobních vozidel.

Kancelářské potřeby, xerografický papír

- Kancelářské potřeby: V průběhu roku 2020 resortní organizace čerpaly plnění na základě rámcové dohody „Dodávky kancelářských potřeb pro resort dopravy 2018 – 2021“. Vzhledem ke změně majitele dodavatelské organizace v průběhu roku 2020 došlo k náhradě části položek plnění za jiné – bylo tedy nutné zajistit, aby náhradní položky odpovídaly požadované specifikaci. Rámcová dohoda na kancelářské potřeby je účinná do 28. 1. 2022.
- Xerografický papír: Resortní organizace v roce 2020 čerpaly plnění z rámcové dohody na dodávky xerografického papíru, (celkem tři formáty: A4 a A3 - ve dvou kvalitách, a dále pak formát A5 – v jedné kvalitě). Účinnost stávající smlouvy, uzavřené na dva roky, končí dne 3. 9. 2021, a proto již koncem roku 2020 byl zahájen rámcový sběr požadavků resortních organizací, aby mohlo být včas realizováno nové zadávací řízení na dodávky xerografického papíru na další období, a to opět na dva roky.

Kancelářský nábytek, Křesla, Modulový nábytek, Psací stoly, Sedadla, židle, Skříně a knihovny

V průběhu roku 2020 resortní organizace čerpaly plnění na základě rámcové dohody uzavřené na základě veřejné zakázky rozdělené na šest částí „Dodávky kancelářského nábytku pro resort dopravy 2019 – 2022“. V roce 2020 si SFDI jako centrální zadavatel kladl za cíl zlepšení součinnosti při dodávkách zboží mezi dodavatelem a jednotlivými kupujícími podřízených organizací. Ke konci roku 2020 se spolupráce výrazně zlepšila zejména vytvořením katalogu skladových položek s termínem dodáním do pěti pracovních dní a formuláře, jež ve spolupráci se Správou železnic, s.p. navrhl dodavatel jako dodatečnou přílohu objednávek na základě předmětné rámcové dohody, s detailními informacemi k bezproblémovému dodání a montáži zboží. Dále SFDI průběžně řešil nesrovnalosti zjištěné během kontrol správnosti zadávání

objednávek v elektronickém nástroji Tender arena, které byly prováděny v rámci pravidelného zpracovávání kvartálních reportů plnění z předmětné rámcové dohody.

Ostatní

Do rámcové dohody uzavřené na základě veřejné zakázky „Dodávky čisticích a hygienických potřeb 2019 – 2022“, na pořízování komodity Čisticí prostředky a jiné drogistické zboží, která není povinnou komoditou pořízovanou v rámci RSCZ, je zapojeno šest resortních organizací, které v průběhu roku 2020 čerpaly plnění na základě této rámcové dohody.

U této veřejné zakázky byly uplatněny principy odpovědného zadávání, avšak při její přípravě vyšla také najevo obtížnost dodržení některých částí Pokynu ministra č.j. 19/2018-810-VZ/1 k odpovědnému zadávání veřejných zakázek v resortu Ministerstva dopravy (dále jen „Pokyn“), který je pro SFDI povinný. Připomínky SFDI k jednotlivým částem Pokynu, a to i pro ostatní komodity, které SFDI považuje za problematické, spolu s konkrétním vyjádřením a příp. i s návrhem řešení, byly součástí informace, „jak Státní fond dopravní infrastruktury implementoval pravidla a principy odpovědného zadávání veřejných zakázek“, která byla v srpnu 2020 odeslána panu ministrovi dopravy.

Dále SFDI splnil povinnost a zaslal v řádném termínu do konce ledna 2020 Přehled uplatnění principů odpovědného zadávání za rok 2019 na základě pokynu k odpovědnému zadávání veřejných zakázek v resortu Ministerstva dopravy, č.j. 19/2018-810-VZ/1, ze dne 18. 09. 2018.

V roce 2020 proběhlo vyhodnocení dat, získaných v průběhu roku 2019, pro účely zpracování komoditních analýz pro komodity Audiovizuální a fotografická technika a Mobilní telefony a příslušenství. Z uvedeného vyhodnocení vyplynulo v případě komodity Audiovizuální a fotografická technika, že většina organizací nemá zájem tuto komoditu nakupovat centralizovaně, jelikož se ve většině případů jedná o minoritní nákupy, které nejsou nakupovány pravidelně. V případě komodity Mobilní telefony a příslušenství vyplynulo, že zde není potenciál pro pořízování komodity centralizovaně, jelikož se jedná o specifickou komoditu, jejíž ceny a parametry se na trhu velmi rychle mění.

Zástupci SFDI se nadále aktivně účastnili jednání Komoditních standardizačních skupin (dále jen „KSS“), jakož i Nadresortní koordinační skupiny (dále jen „NKS“) v rámci Centrálního nákupu státu. SFDI společně s Ministerstvem dopravy (řídícím subjektem v rámci RSCZ) plní mimo jiné roli zprostředkovatele informací mezi centrálním zadavatelem státu MF a resortními organizacemi. Vzhledem k pandemii Covid-19 v roce 2020 proběhlo pouze jedno jednání NKS a dvě jednání KSS Vozový park a pohonné hmoty. Zbylé KSS, tedy Kancelářské potřeby, Energie a správa budov, Doprava a ubytování a Telekomunikační a datové služby, v roce 2020 vzhledem k pandemii Covid-19 neproběhly ani jednou.

V rámci jednání KSS Vozový park a pohonné hmoty byla připravována komplexní aktualizace technických standardů na pořízování osobních vozidel na běžný pohon a pořízování osobních vozidel na alternativní pohon. Na přípravě této aktualizace se SFDI aktivně podílel. Vzhledem k pandemii Covid-19 ovšem nebyla v roce 2020 aktualizace uvedených technických standardů vyhlášena.

4. Příjemci a určení finančních prostředků poskytnutých z rozpočtu SFDI v roce 2020

V roce 2020 uzavřel SFDI smlouvy s 321 příjemci finančních prostředků z rozpočtu SFDI. Seznam těchto příjemců je uveden v příloze č. 4.

Akce, na které SFDI poskytuje finanční prostředky, se z hlediska zdroje financování dělí na:

- národní akce,
- akce spolufinancované z prostředků EU v rámci Operačního programu Doprava a Komunitárních programů,
- akce, u nichž je předfinancován pouze evropský podíl.

Tabulka č. 13 - Přehled uvolněných finančních prostředků z rozpočtu SFDI v roce 2020 po zdrojích a dle hlavních příjemců¹⁾

v tis. Kč

| | SFDI (národní) | OPD | Úvěr EIB ²⁾ | CEF | Ostatní fondy EU ³⁾ | Celkem |
|--------------------------|-------------------|-------------------|------------------------|------------------|-----------------------------------|--------------------|
| ŘSD ČR | 45 002 877 | 9 727 697 | 0 | 9 693 | 45 431 | 54 785 698 |
| SŽ | 38 894 624 | 9 113 382 | 582 042 | 4 472 884 | 307 | 53 063 239 |
| Kraje a SÚS | 4 832 037 | 0 | 0 | 0 | 0 | 4 832 037 |
| Hlavní město Praha | 339 585 | 0 | 0 | 0 | 0 | 339 585 |
| ŘVC ČR | 1 373 402 | 0 | 0 | 8 000 | 11 261 | 1 392 663 |
| Státní podniky Povodí | 198 652 | 0 | 0 | 0 | 0 | 198 652 |
| Ostatní příjemci | 1 461 593 | 1 416 829 | 0 | 0 | 0 | 2 878 422 |
| Celkem | 92 102 770 | 20 257 908 | 582 042 | 4 490 577 | 56 999 | 117 490 296 |

¹⁾ Zahrnuje finanční prostředky poskytované formou příspěvků, nezahrnuje výdaje aparátu a finanční vypořádání minulých let (odvod na MF)

²⁾ Úvěr EIB na financování národních podílů u projektů spolufinancovaných z Blending Call

³⁾ Jedná se o tři projekty Komunitárních programů: Crocodile 2, C-Roads, RIS COMEX a IDACS - Sběr dat o místech dobíjení energie v roce 2020.

SFDI disponoval dostatkem finančních prostředků pro pokrytí všech uzavřených smluv s příjemci na základě schváleného rozpočtu, který byl upravován dle potřeb jednotlivých příjemců.

4.1 Ředitelství silnic a dálnic ČR

Ředitelství silnic a dálnic ČR je státní příspěvkovou organizací s celostátní působností, zřízenou Ministerstvem dopravy ke dni 1. 1. 1997. Dle její zřizovací listiny je základním předmětem činnosti především výkon vlastnických práv státu k nemovitostem tvořícím dálnice a silnice I. třídy, jejich součástí a dalšího majetku, nutného pro provoz na těchto komunikacích,

a dále zabezpečení správy, údržby a oprav dálnic a silnic I. třídy a zabezpečení jejich výstavby a modernizace. Nedílnou součástí činností ŘSD ČR je také zabezpečení vymezení úkolů vyplývajících ze zavedení poplatku za užívání dálnic podle zákona č. 134/1994 Sb., kterým se mění a doplňuje zákon č. 135/1961 Sb., o pozemních komunikacích (silniční zákon), ve znění pozdějších předpisů, a zákon České národní rady č. 200/1990 Sb., o přestupcích, ve znění pozdějších předpisů.

Smlouva o poskytnutí finančních prostředků z rozpočtu SFDI na rok 2020 a o úpravě finančních vztahů pro mýtné byla mezi ŘSD ČR a SFDI uzavřena dne 13. 1. 2020 a v průběhu roku k ní bylo uzavřeno 6 dodatků.

4.1.1 Rozpočtové úpravy realizované v roce 2020 - ŘSD ČR

Schválený rozpočet byl v průběhu roku s ohledem na aktuální stav realizace a předpokládané potřeby jednotlivých jmenovitých akcí a globálních položek upravován prostřednictvím rozpočtových opatření a změnových řízení. Důvodem pro navyšování rozpočtu u jmenovitých akcí bylo převážně zajištění majetkoprávní přípravy - výkupy pozemků, potřeba finančního a administrativního vypořádání staveb. Úprava potřeb finančních prostředků byla provedena v návaznosti na aktuální stávající stav přípravy a realizace.

Z hlediska objemu byly nejvíce navýšeny položky opravy a údržba silnic I. třídy a dálnic. Navýšení finančních potřeb položky „ŘSD opravy a údržba - silnice I. třídy“ bylo provedeno z důvodu nutnosti zachovat dostatečné množství prostředků na opravy a údržbu pro zlepšení stavu spravované sítě.

Druhou významnou položkou, u níž byly navýšeny finanční prostředky, byla položka „ŘSD opravy a údržba – dálnice“. Omezení potřeb pro rok 2020 by mělo významné dopady do dalšího průběhu údržby a plánových oprav dálniční sítě, a proto bylo navýšení provedeno s ohledem na zachování dostatečného množství prostředků na opravy a údržbu pro zlepšení stavu spravované sítě.

Třetí nejvyšší navýšení finančních prostředků z hlediska objemu bylo provedeno u položky „Příprava a zabezpečení staveb silnice I. třídy vč. rychlostních silnic UV“, a to s ohledem na aktuální stav přípravy a realizace dílčích akcí zahrnutých do této globální položky (předprojektová a projektová příprava včetně zajištění činností nutných v průběhu realizace akcí) a na to navazující požadavky jednotlivých Správ a Závodů.

Nejvýraznější snížení finančních prostředků z hlediska objemu bylo u položky „Telematika - investice“, a to s ohledem na aktuální stav přípravy dílčích akcí zahrnutých v této globální položce (např. původně uvažovaná výstavba telematických systémů na dálnicích D10 a D46 bude realizována až v roce 2021). Současně došlo k přesunu části finančních prostředků do nově zařazené jmenovité akce Systém hospodaření s vozovkou pro potřeby ŘSD ČR.

Druhé nejvýraznější snížení finančních prostředků z hlediska objemu bylo u položky „Příprava a zabezpečení staveb - dálnice“, které bylo provedeno s ohledem na aktuální stav činností (zejména předprojektová a projektová příprava, majetkoprávní vypořádání) realizovaných v průběhu roku 2020 na dílčích jmenovitých akcích připravovaných v rámci této globální položky.

Položkou s třetím nejvýraznějším snížením finančních prostředků byla „Mýto - neinvestiční náklady dodavatele“. Snížení potřeb finančních prostředků bylo způsobeno nižším čerpáním služeb součinnosti podle Dodatku č. 1-2016 ke Smlouvě o poskytování služeb po roce 2016 oproti předpokladům. Dalším důvodem snížení potřeb prostředků byly nižší náklady na služby zprostředkování bezhotovostních úhrad na obchodních místech platebními a tankovacími kartami nového dodavatele Systému elektronického mýtného oproti předpokladům dle Smlouvy o dodávce a poskytování komplexních služeb provozu SEM.

Průběžným čerpáním finančních prostředků z rozpočtu SFDI ve vazbě na rozpočtové úpravy, kterými byly realizovány aktuální finanční potřeby jednotlivých akcí se ŘSD ČR podařilo vyčerpat téměř všechny alokované prostředky. K 31. 12. 2020 byly uvolněny finanční prostředky z rozpočtu SFDI v celkové výši 54 785 698 tis. Kč, tj. 99,27 % celkových zesmluvněných prostředků.

Celkový přehled rozpočtových úprav finančních prostředků realizovaných u akcí ŘSD ČR v roce 2020 uvádí následující tabulka.

Tabulka č. 14 – Celkový přehled rozpočtových úprav v roce 2020 - ŘSD ČR

v tis. Kč

| | Schválený rozpočet | Upravený rozpočet | Uvolněno |
|---------------|--------------------|-------------------|-------------------|
| Neinvestice | 16 176 215 | 18 963 406 | 18 960 134 |
| Investice | 8 658 989 | 36 223 140 | 35 825 564 |
| Celkem | 24 835 204 | 55 186 546 | 54 785 698 |

Hlavní důvody objemově nevýznamného nedočerpání rozpočtu jmenovitých akcí roku 2020 lze shrnout do několika hlavních bodů:

- Čerpání finančních prostředků v rámci globálních položek na přípravu silnic a dálnic, vypořádání staveb po dokončení, opravy a údržbu dálnic a některých dalších položek proběhlo s ohledem na skutečný průběh plánovaných činností na konci roku 2020.
- Čerpání finančních prostředků v rámci jmenovitých akcí bylo ovlivněno skutečným průběhem realizace staveb, případně zadávacího řízení na stavební práce, které měly vliv i na odpovídající využití prostředků plánovaných na zajištění přípravy a zabezpečení jednotlivých staveb. Nedočerpané finanční prostředky z roku 2020 budou dle potřeby uplatněny v rozpočtu na rok 2021.

Přehled rozpočtových úprav národních prostředků realizovaných u akcí ŘSD ČR v roce 2020 uvádí následující tabulka.

Tabulka č. 15 - Přehled rozpočtových úprav národních prostředků v roce 2020 - ŘSD ČR

v tis. Kč

| | Schválený rozpočet | Upravený rozpočet | Uvolněno |
|---------------|--------------------|-------------------|-------------------|
| Neinvestice | 16 173 630 | 18 961 271 | 18 958 024 |
| Investice | 7 893 056 | 26 416 352 | 26 044 853 |
| Celkem | 24 066 686 | 45 377 623 | 45 002 877 |

Výše uvedené částky představují prostředky poskytované z národních zdrojů (bez účelových dotací) na financování národních akcí, na financování národního podílu a nezpůsobilých výdajů u spolufinancovaných akcí.

4.1.2 Akce spolufinancované z OPD II - ŘSD ČR

Finanční prostředky na projekty spolufinancované z Operačního programu Doprava v programovém období 2014 – 2020 jsou u ŘSD ČR poskytovány v rámci Prioritní osy 2 - Zlepšení propojení center a regionů a zvýšení bezpečnosti a efektivnosti silniční dopravy prostřednictvím výstavby, obnovy a modernizace dálnic, rychlostních silnic a silnic sítě TEN-T včetně rozvoje systémů ITS a v rámci Prioritní osy 3 - Zlepšení dostupnosti regionů, zvýšení bezpečnosti a plynulosti a snížení dopadů dopravy na veřejné zdraví prostřednictvím výstavby, obnovy a zlepšení parametrů dálnic, rychlostních silnic a silnic I. třídy mimo síť TEN-T.

Tabulka č. 16 - Přehled významných akcí spolufinancovaných z OPD, u kterých byla zahájena realizace v roce 2020 – ŘSD ČR ¹⁾

v tis. Kč

| ISPROFIN/ ISPROFOND | Název akce | Uvolněno |
|------------------------|--|----------|
| 3271113002 | I/27 Šlovice - Přestice, přeložka | 155 060 |
| 3271115034 | I/38 Havlíčkův Brod JV obchvat | 322 518 |
| 3271117089 | I/67 Karviná - obchvat | 225 104 |
| 3271234003 | D7 Louny, zkapacitnění obchvatu | 108 660 |
| 5511510016 | I/35 MÚK Rádelský mlýn | 302 371 |
| 5811510006 | I/11 Opava, severní obchvat - západní část | 191 302 |

¹⁾ Zahrnuje finanční prostředky uvolněné ze všech zdrojů SFDI.

Tabulka č. 17 - Přehled rozpočtových úprav u akcí spolufinancovaných z OPD v roce 2020 - ŘSD ČR

v tis. Kč

| Zdroj | Schválený rozpočet | Upravený rozpočet | Uvolněno |
|---------------|-----------------------|----------------------|------------------|
| OPD | 757 033 | 9 752 057 | 9 727 697 |
| Celkem | 757 033 | 9 752 057 | 9 727 697 |

4.1.3 Akce spolufinancované z Komunitárních programů EU - ŘSD ČR

V rámci spolufinancování z Komunitárních programů EU byly ve schváleném rozpočtu SFDI zařazeny akce „CROCODILE 3“, „C-ROADS CZ“. Akce financované v rámci programu „CEF“ a „IDACS - Sběr dat o místech dobíjení energie“ byly do rozpočtu SFDI zařazeny v průběhu roku 2020 na základě změnového řízení.

Projekt CROCODILE je nástrojem EU, který finančně podporuje zavádění moderních systémů pro řízení dopravního provozu, systémů pro sběr, výměnu a zobrazování informací o dopravním provozu a o cestování – tj. inteligentní dopravní systémy (ITS). Je zaměřen na dokončení implementace formátu DATEX II pro výměnu dostupných dopravních dat a na zřízení národního přístupového místa pro sběr, zpracování a poskytování dopravních informačních služeb koncovým uživatelům sousedních států. Dále se projekt zaměřuje na proces ověřování shody v souladu s požadavky podle technických a právních předpisů EU. CROCODILE 3 je zaměřen na dokončení projektu dynamické lokalizace v rámci Národního dopravního informačního centra (NDIC).

C-ROADS CZ je celoevropský pilotní projekt, jehož úkolem je nasazení nové „C-ITS technologie“ (kooperativní inteligentní dopravní systémy, kde probíhá datová výměna mezi auto-auto a auto-infrastruktura) v reálném provozu na vymezených úsecích silniční sítě České republiky.

CEF (Connecting Europe Facility) je nástrojem pro propojování Evropy. Je zaměřen na poskytování finanční pomoci Unie na transevropské síti k podpoře projektů společného zájmu v odvětvích dopravních, telekomunikačních a energetických infrastruktur a k využívání potenciální synergie mezi těmito odvětvími. V oblasti dopravy je CEF zaměřen na podporu investic do nové dopravní infrastruktury, případně obnovy a modernizace stávající. Zaměřuje se převážně na přeshraniční úseky a odstraňování úzkých míst a chybějících úseků hlavní a globální sítě TEN-T, a dále financování horizontálních priorit, jakými jsou např. systémy řízení dopravy.

Tabulka č. 18 - Přehled rozpočtových úprav u akcí spolufinancovaných z komunitárních programů v roce 2020 - ŘSD ČR

v tis. Kč

| Akce | | Schválený rozpočet | Upravený rozpočet | Uvolněno |
|---------------------------|-------------|-----------------------|----------------------|----------|
| CROCODILE 3 ¹⁾ | Neinvestice | 4 981 | 2 229 | 2 228 |
| CROCODILE 3 ¹⁾ | Investice | 900 | 5 864 | 5 864 |
| CROCODILE 3 ²⁾ | Neinvestice | 85 | 466 | 441 |
| CROCODILE 3 ²⁾ | Investice | 4 400 | 1 162 | 1 161 |
| C-ROADS CZ ¹⁾ | Neinvestice | 3 000 | 5 500 | 4 505 |
| C-ROADS CZ ¹⁾ | Investice | 8 575 | 14 100 | 4 890 |
| C-ROADS CZ ²⁾ | Neinvestice | 2 500 | 270 | 269 |
| C-ROADS CZ ²⁾ | Investice | 4 500 | 42 202 | 42 161 |
| CEF ¹⁾ | Neinvestice | 0 | 0 | 0 |
| CEF ¹⁾ | Investice | 0 | 0 | 0 |

| | | | | |
|-------------------|-------------|---------------|---------------|---------------|
| CEF ²⁾ | Neinvestice | 0 | 0 | 0 |
| CEF ²⁾ | Investice | 0 | 11 367 | 9 693 |
| IDACS | Neinvestice | 0 | 1 399 | 1 398 |
| Celkem | | 28 941 | 84 559 | 72 611 |

¹⁾ Způsobilé národní prostředky SFDI.

²⁾ Dotace ze státního rozpočtu na financování podílů EU – ostatní fondy.

4.2 Správa železnic, s.o.

Úlohou SŽ je zejména výstavba a modernizace železniční sítě (modernizace koridorů, rekonstrukce ostatních tratí, elektrizace tratí, výstavba nových zastávek, nástupišť, rekonstrukce železničních přejezdů, nádražních budov, protihluková opatření, atd.), ale rovněž zajištění správy, údržby a oprav železničních tratí, provozování železniční dopravní cesty a zajištění výstavby, modernizace, oprav, údržby a provozování zařízení služeb.

Smlouva o poskytnutí finančních prostředků z rozpočtu SFDI na rok 2020 byla se SŽ uzavřena 3. 1. 2020 a v průběhu roku 2020 bylo k této smlouvě uzavřeno 9 dodatků.

4.2.1 Rozpočtové úpravy realizované v roce 2020 – SŽ

Schválený rozpočet byl v průběhu roku upraven prostřednictvím rozpočtových opatření a změnových řízení. K výraznému posílení došlo u tří položek. U položky určené na opravy a údržbu mimo síť TEN-T se jednalo o posílení o cca 4,684 mld. Kč a u položky určené na opravu a údržbu vybrané sítě TEN-T se jednalo o posílení o cca 1,640 mld. Kč. Ke snížení rozpočtu došlo u řady jmenovitých akcí, a to zejména kvůli posunu zahájení jejich realizace. K 31. 12. 2020 byly uvolněny finanční prostředky z rozpočtu SFDI v celkové výši 53 063 239 tis. Kč, tj. 99,70 % celkových zesmluvněných prostředků příjemce.

Tabulka č. 19 – Celkový přehled rozpočtových úprav v roce 2020 – SŽ

v tis. Kč

| | Schválený rozpočet | Upravený rozpočet | Uvolněno |
|---------------|--------------------|-------------------|-------------------|
| Neinvestice | 17 360 020 | 23 433 101 | 23 425 864 |
| Investice | 8 791 323 | 29 789 864 | 29 637 375 |
| Celkem | 26 151 343 | 53 222 965 | 53 063 239 |

Tabulka č. 20 - Přehled rozpočtových úprav národních prostředků v roce 2020 – SŽ¹⁾

v tis. Kč

| | Schválený rozpočet | Upravený rozpočet | Uvolněno |
|---------------|--------------------|-------------------|-------------------|
| Neinvestice | 17 358 520 | 23 432 370 | 23 425 558 |
| Investice | 5 995 871 | 15 616 299 | 15 469 066 |
| Celkem | 23 354 391 | 39 048 669 | 38 894 624 |

¹⁾ Zahnuje rozpočtová opatření a změnová řízení u zdroje národních prostředků SFDI

Výše uvedené částky představují prostředky poskytované z národních zdrojů na financování národních akcí, na financování národního podílu a nezpůsobilých výdajů u spolufinancovaných akcí.

Tabulka č. 21 - Přehled významných akcí financovaných z národních prostředků, u kterých byla zahájena realizace v roce 2020 – SŽ

v tis. Kč

| ISPROFIN/ ISPROFOND | Název akce | Uvolněno |
|------------------------|--|----------|
| 5003520086 | Rekonstrukce tunelu ev.č. 124 Podhradského na trati TÚ 1733 Kácov - Světlá nad Sázavou | 20 365 |
| 5213530021 | Rekonstrukce mostu v km 20,054 trati Čerčany - Světlá nad Sázavou | 69 804 |
| 5423530006 | Rekonstrukce mostu v km 21,502 trati Rumburk (mimo) - Sebnitz (DBAG) | 79 480 |
| 5613520012 | Kolejové úpravy v žst. Žďár nad Sázavou | 309 000 |

4.2.2 Akce spolufinancované z OPD I a OPD II – SŽ

Finanční prostředky na projekty spolufinancované z Operačního programu Doprava v programovém období 2007–2013 byly u SŽ poskytovány v rámci Prioritní osy 1 - Modernizace a rozvoj železničních tratí sítě TEN-T, včetně železničních uzlů, a Prioritní osy 3 - Modernizace a rozvoj železničních sítí mimo TEN-T. Během roku 2020 byly financovány celkem 3 jmenovité projekty OPD, a to pouze z národních prostředků. Tyto projekty již byly realizačně dokončeny a poskytnuté prostředky sloužily pouze k finančnímu vypořádání těchto projektů. Celkově bylo na tyto tři projekty v roce 2020 poskytnuto 288 tis. Kč.

Finanční prostředky na projekty spolufinancované z Operačního programu Doprava v programovém období 2014–2020 jsou u SŽ poskytovány v rámci Prioritní osy 1 - **Infrastruktura pro železniční a další udržitelnou dopravu**. V průběhu roku 2020 bylo financováno celkem 52 jmenovitých projektů OPD a 2 globální položky, ve kterých bylo zařazeno 6 projektů OPD. Během roku SŽ zvýšila změnovými řízeními rozpočet na zdroji OPD o 7 971 635 tis. Kč. Konečná výše zdroje OPD na konci roku činila 9 113 516 tis. Kč, přičemž uvolněno bylo 9 113 382 tis. Kč, tedy 99,99% alokovaných prostředků.

Tabulka č. 22 - Přehled významných akcí spolufinancovaných z OPD, u kterých byla zahájena realizace v roce 2020 – SŽ¹⁾

v tis. Kč

| ISPROFIN/ ISPROFOND | Název akce | Uvolněno |
|------------------------|---|-----------|
| 5003720004 | Elektrizace trati vč. PEÚ Brno - Zastávka u Brna, 1. etapa | 674 442 |
| 5213510012 | Zvýšení trakčního výkonu TNS Rostoklaty | 63 718 |
| 5423520013 | Rekonstrukce žst. Bohosudov | 44 257 |
| 5623720023 | Rekonstrukce traťového úseku Křižanov – Sklené nad Oslavou (mimo) | 1 138 637 |
| 5623720024 | Rekonstrukce žst. Sklené nad Oslavou | 437 255 |
| 5713520006 | Zvýšení rychlosti v žst. Prosenice | 196 097 |

¹⁾ Zahnuje finanční prostředky uvolněné ze všech zdrojů SFDI.

Tabulka č. 23 - Přehled rozpočtových úprav dle zdrojů v roce 2020 - SŽ

v tis. Kč

| Zdroj | Schválený rozpočet | Upravený rozpočet | Uvolněno |
|---------------|--------------------|-------------------|------------------|
| OPD | 1 141 881 | 9 113 516 | 9 113 382 |
| Celkem | 1 141 881 | 9 113 516 | 9 113 382 |

4.2.3 Akce spolufinancované z programu CEF a komunitárních programů EU – SŽ

V rámci spolufinancování z CEF bylo v upraveném rozpočtu SFDI zařazeno 35 jmenovitých akcí, včetně 8 akcí Blending Call a v rámci spolufinancování z Komunitárních programů EU byly ve schváleném rozpočtu SFDI zařazeny 2 akce C-ROADS - SŽ.

Tabulka č. 24 - Přehled významných akcí spolufinancovaných z CEF a BC, u kterých byla zahájena realizace v roce 2020 – SŽ ¹⁾

v tis. Kč

| ISPROFIN/ ISPROFOND | Název akce | Uvolněno |
|------------------------|--|----------|
| 5003520028 | Optimalizace traťového úseku Mstětice (mimo) - Praha-Vysočany (včetně) | 166 321 |
| 5213120002 | Velim – Poříčany, BC | 528 098 |
| 5533720002 | Modernizace železničního uzlu Pardubice | 63 000 |
| 5813120002 | Dětmarovice – Petrovice u K. – státní hranice PR, BC | 166 073 |

¹⁾ Zahrnuje finanční prostředky uvolněné ze všech zdrojů SFDI.

Tabulka č. 25 - Přehled rozpočtových úprav u akcí spolufinancovaných z CEF a z Komunitárních programů v roce 2020 – SŽ

v tis. Kč

| Zdroj | Schválený rozpočet | Upravený rozpočet | Uvolněno |
|---------------|--------------------|-------------------|------------------|
| CEF | 516 970 | 4 477 977 | 4 472 884 |
| C-Roads | 2 100 | 731 | 307 |
| EIB | 1 136 001 | 582 072 | 582 042 |
| Celkem | 1 655 071 | 5 060 780 | 5 055 233 |

4.3 Ředitelství vodních cest ČR

Ředitelství vodních cest (ŘVC ČR) bylo zřízeno MD ČR v roce 1998 a je organizační složkou státu řízenou Ministerstvem dopravy. Organizace zabezpečuje přípravu a realizaci výstavby a modernizace součástí dopravně významných vodních cest a dalších staveb nutných pro provoz na vodních cestách, zabezpečuje jejich správu, údržbu a opravy, koordinuje velké opravy s rekonstrukcemi a modernizacemi a zabezpečuje podklady pro stanovení koncepcí v oblasti vodních cest a jejich součástí.

Smlouva o poskytnutí finančních prostředků z rozpočtu SFDI na rok 2020 byla s ŘVC ČR uzavřena 6. ledna 2020 a v průběhu roku byly k této smlouvě uzavřeny 4 dodatky.

4.3.1 Rozpočtové úpravy realizované v roce 2020 - ŘVC ČR

Přehled rozpočtových úprav prostředků realizovaných u akcí ŘVC ČR v roce 2020 uvádí následující tabulka.

Tabulka č. 26 - Celkový přehled rozpočtových úprav v roce 2020 - ŘVC ČR¹⁾

v tis. Kč

| | Schválený rozpočet | Upravený rozpočet | Uvolněno |
|---------------|--------------------|-------------------|------------------|
| Neinvestice | 42 000 | 42 000 | 38 790 |
| Investice | 1 372 684 | 1 422 077 | 1 353 873 |
| Celkem | 1 414 684 | 1 464 077 | 1 392 663 |

¹⁾ Zahrnuje rozpočtové úpravy všech zdrojů SFDI**Tabulka č. 27 - Přehled rozpočtových úprav národních prostředků v roce 2020 - ŘVC ČR**

v tis. Kč

| | Schválený rozpočet | Upravený rozpočet | Uvolněno |
|---------------|--------------------|-------------------|------------------|
| Neinvestice | 42 000 | 42 000 | 38 790 |
| Investice | 1 342 807 | 1 392 200 | 1 334 612 |
| Celkem | 1 384 807 | 1 434 200 | 1 372 402 |

Nejvýznamnějšími rozpočtovými změnami v únoru 2020 bylo zvýšení rozpočtu u 1 akce ve výši 23 535 tis. Kč z důvodu vyššího prostavěného množství u měřitelných položek u zemních prací a dílčích změn během výstavby identifikovaných převážně po odkrytí původních konstrukcí přemostění a zvýšení rozpočtu 2020 u 1 akce ve výši 19 000 tis. Kč z důvodu dokončení majetkoprávního vypořádání s Povodím Labe, státní podnik.

Nejvýznamnějšími rozpočtovými změnami v červnu 2020 bylo zvýšení rozpočtu u 1 akce ve výši 14 500 tis. Kč, do kterého významně zasáhl i COVID-19 v souvislosti s vydáním Usnesení vlády ČR č. 438 k řešení následků pandemie a snížení rozpočtu 2020 u 1 akce ve výši 11 000 tis. Kč, ke kterému došlo díky snížení celkových výdajů říční části stavby a rovněž i odložení zahájení prací na kanálu Vraňany – Hořín do roku 2021.

Rozpočtovým opatřením v září 2020 došlo ke zvýšení rozpočtu zejména z důvodu pokrytí kompenzací za ztížené podmínky provádění staveb během nouzového stavu ve spojitosti s pandemií COVID-19 a urychlení realizace vybraných dílčích staveb mostů na Vltavské vodní cestě.

Rozpočtovým opatřením v listopadu 2020 došlo ke snížení rozpočtu zejména z důvodu zpoždění realizace akcí způsobeného zadávacími řízeními, komplikacemi během vydávání stavebního povolení a nižším čerpáním prostředků přípravy akcí plynoucí např. z důvodu administrativní náročnosti schvalovacích procesů a nedodržení správních lhůt dotčených subjektů a stavebních úřadů.

4.3.2 Akce spolufinancované z komunitárních programů EU – ŘVC ČR

V roce 2020 byly zařazeny k předfinancování z fondů EU v rámci CEF 2 investiční akce:

- Modernizace rejd PK Štvanice
- Úprava ohlaví PK Hořín.

Na předfinancování prostředků z fondů CEF bylo u výše uvedených akcí uvolněno 8 000 tis. Kč a na spolufinancování z národních prostředků celkem 219 274 tis. Kč.

K financování z komunitárních programů EU byla v roce 2020 zesmluvněna akce „RIS COMEX“, v rámci které bylo na předfinancování prostředků z fondů EU uvolněno 11 261 tis. Kč a na spolufinancování z národních prostředků celkem 1 987 tis. Kč.

4.3.3 Dopravní podniky, města

V rámci prioritní osy 1 Infrastruktura pro železniční a další udržitelnou dopravu, specifického cíle 1.4 Vytvoření podmínek pro zvýšení využívání veřejné hromadné dopravy ve městech v elektrické trakci Operačního programu Doprava v programovém období 2014–2020 jsou poskytovány finanční prostředky na krytí evropského podílu podnikům městské hromadné dopravy a statutárním městům, které v rámci své působnosti zajišťují provoz hromadné veřejné dopravy. Pro tento specifický cíl byla ve schváleném rozpočtu alokována částka 2 192 533 tis. Kč.

S příjemci byla prostřednictvím 11 rámcových smluv příp. jejich dodatků zesmluvněna celková částka 1 740 990 tis. Kč. K 31. 12. 2020 byly uvolněny finanční prostředky z rozpočtu SFDI v celkové výši 1 131 735 tis. Kč, tj. 65,01 % celkových zesmluvněných prostředků. Současně bylo uzavřeno dalších 7 rámcových smluv, kde rozpočet na rok 2020 byl 0 Kč.

Tabulka č. 28 – Přehled rozpočtových úprav v roce 2020 – dopravní podniky, města

v tis. Kč

| Příjemci | Schválený rozpočet ¹⁾ | Upravený rozpočet | Uvolněno |
|--|----------------------------------|-------------------|------------------|
| Dopravní podnik města Ostrava, a.s. | 0 | 156 944 | 156 944 |
| Dopravní podnik města Brna, a.s. | 536 167 | 1 149 129 | 822 066 |
| Statutární město Plzeň | 120 760 | 120 760 | 120 760 |
| Statutární město Olomouc | 35 606 | 26 185 | 26 185 |
| Dopravní podnik měst Mostu a Litvínova, a.s. | 0 | 271 971 | 0 |
| Dopravní podnik města Hradce Králové, a.s. | 0 | 10 221 | 0 |
| Plzeňské městské dopravní podniky a.s. | 0 | 5 780 | 5 780 |
| Celkem | 692 533 | 1 740 990 | 1 131 735 |

¹⁾ Nezahrnuje agregované položky

4.3.4 Podnikatelské subjekty, města

V rámci prioritní osy 1 Infrastruktura pro železniční a další udržitelnou dopravu, specifického cíle 2.3 Zlepšení řízení dopravního provozu a zvyšování bezpečnosti dopravního provozu ve městech (statutární města), specifického cíle 1.3. Vytvoření podmínek pro větší využití multimodální dopravy (multimodální překladiště) a specifického cíle 1.5. Vytvoření podmínek pro širší využití železniční a vodní dopravy prostřednictvím modernizace dopravního parku Operačního programu Doprava v programovém období 2014–2020 jsou poskytovány finanční prostředky na krytí evropského podílu statutárním městům a podnikatelským subjektům.

Pro specifický cíl 2.3 byla ve schváleném rozpočtu alokována částka 300 000 tis. Kč, pro specifický cíl 1.3 byla ve schváleném rozpočtu alokována částka 100 000 tis. Kč. Pro specifický cíl 1.5 byla ve schváleném rozpočtu alokována částka 92 466 tis. Kč.

S příjemci byla prostřednictvím 13 rámcových smluv a jejich dodatků zesmluvněna celková částka 409 811 tis. Kč. K 31. 12. 2020 byly uvolněny finanční prostředky z rozpočtu SFDI v celkové výši 285 095 tis. Kč, tj. 62,68 % celkových zesmluvněných prostředků.

Tabulka č. 29 – Přehled rozpočtových úprav v roce 2020 – podnikatelské subjekty, města

v tis. Kč

| Příjemci | Schválený rozpočet ¹⁾ | Upravený rozpočet | Uvolněno |
|----------------------------|----------------------------------|-------------------|----------------|
| KŽC Doprava s.r.o. | 0 | 1 237 | 748 |
| Skanska a.s. | 0 | 920 | 896 |
| Unipetrol Doprava, s.r.o. | 55 688 | 57 551 | 57 550 |
| T-PORT, spol. s r. o. | 0 | 71 235 | 71 222 |
| Statutární město Liberec | 0 | 2 846 | 2 846 |
| Statutární město Pardubice | 0 | 8 507 | 0 |
| Statutární město Olomouc | 0 | 43 468 | 21 365 |
| Statutární město Brno | 0 | 224 047 | 130 468 |
| Celkem | 55 688 | 409 811 | 285 095 |

¹⁾ Nezahrnuje agregované položky

Tabulka č. 30 – Přehled rozpočtových úprav (investice/ neinvestice) v roce 2020 – podnikatelské subjekty, města

v tis. Kč

| | Schválený rozpočet | Upravený rozpočet | Uvolněno |
|---------------|--------------------|-------------------|----------------|
| Neinvestice | 0 | 115 | 115 |
| Investice | 55 688 | 409 696 | 284 980 |
| Celkem | 55 688 | 409 811 | 285 095 |

4.4 Státní podniky Povodí

Státní podniky Povodí (Povodí Labe, s. p., Povodí Vltavy, s. p. a Povodí Moravy, s. p.) vznikly k 1. lednu 2001 na základě zákona č. 305/2000 Sb., o povodích. Funkci jejich zakladatele vykonává Ministerstvo zemědělství.

S příjemci byla prostřednictvím tří smluv a jejich dodatků zesmluvněna celková částka 217 214 tis. Kč, a to včetně částky 85 000 tis. Kč, která byla vyčleněna na opravy a údržbu pro podniky Povodí ve schváleném rozpočtu. K 31. 12. 2020 byly uvolněny finanční prostředky z rozpočtu SFDI v celkové výši 198 652 tis. Kč, tj. 91,45 % celkových zesmluvněných prostředků.

Tabulka č. 31 – Přehled rozpočtových úprav v roce 2020 – státní podniky Povodí

v tis. Kč

| | Schválený rozpočet ¹⁾ | Upravený rozpočet | Uvolněno |
|---------------------|----------------------------------|-------------------|----------------|
| Povodí Vltavy, s.p. | 105 320 | 143 320 | 130 843 |
| Povodí Labe, s.p. | 11 500 | 25 040 | 25 040 |
| Povodí Moravy, s.p. | 50 000 | 48 854 | 42 769 |
| Celkem | 166 820 | 217 214 | 198 652 |

¹⁾ Nezahrnuje 85.000 tis. Kč poskytnutých na opravu a údržbu prostřednictvím agregované položky.

4.5 Provozovatelé a vlastníci regionálních tratí

Ve schváleném rozpočtu SFDI na rok 2020 byly v souladu s § 2, zákona č. 104/2000 Sb., alokovány finanční prostředky pro právnické subjekty zajišťující provozuschopnost železniční dopravní cesty, případně její vlastníky. S příjemci byla prostřednictvím pěti smluv a jejich dodatků zesmluvněna celková částka 134 785 tis. Kč. K 31. 12. 2020 byly uvolněny finanční prostředky z rozpočtu SFDI v celkové výši 113 496 tis. Kč, tj. 84,21 % celkových zesmluvněných prostředků.

Tabulka č. 32 – Přehled rozpočtových úprav v roce 2020 – regionální dráhy

v tis. Kč

| | Schválený rozpočet | Upravený rozpočet | Uvolněno |
|--|-----------------------|----------------------|----------------|
| Jindřichohradecké místní dráhy, a. s. | 41 229 | 33 189 | 32 857 |
| SART – stavby a rekonstrukce, | 30 705 | 29 395 | 29 395 |
| KŽC Doprava, s. r. o. | 1 519 | 1 519 | 1 519 |
| AŽD Praha s.r.o. | 0 | 39 328 | 28 628 |
| Svazek obcí údolí Desné | 0 | 31 354 | 21 097 |
| Celkem | 73 453 | 134 785 | 113 496 |

4.6 Kraje, krajské příspěvkové organizace, Hlavní město Praha

Ostatní příjemce finančních prostředků určených na výstavbu, modernizaci, rekonstrukci a opravu silnic I., II. a III. tříd můžeme rozdělit do následujících skupin:

- kraje, reprezentované krajskými úřady, které si ponechaly úlohu investora a finanční prostředky pro výstavbu, modernizaci, rekonstrukci a opravu silnic II. a III. tříd čerpaly přímo na základě smluvního vztahu se SFDI,
- krajské příspěvkové organizace správy a údržby silnic (SÚS),
- Hlavní město Praha.

V roce 2020 byly financovány jmenovité investiční akce a globální položky určené na modernizaci, rekonstrukci a opravu silnic II. a III. tříd.

4.6.1 Hlavní město Praha

Technická správa komunikací hlavního města Prahy, p.o. (TSK) byla v roce 2017 transformována z příspěvkové organizace na akciovou společnost, jejímž jediným akcionářem je hl. m. Praha. Na základě této změny hl. m. Praha se stala příjemce u všech akcí, kde byla v minulých letech příjemcem TSK.

V roce 2020 SFDI financoval akce, které se týkají seznamu silnic a místních komunikací dočasně plnicích funkcí nevybudovaných částí silničního okruhu kolem hlavního města Prahy (SOKP), 12 jmenovitých investičních akcí a dvě globální položky, z toho jednu neinvestiční globální položku na opravy a údržbu komunikací a jednu investiční globální položku na modernizaci dopravního značení.

Tabulka č. 33 - Přehled významných nově zahájených akcí v roce 2020 – Hl. m. Praha

v tis. Kč

| ISPROFOND | Název akce | Uvolněno |
|-----------|------------|----------|
|-----------|------------|----------|

| | | |
|------------|---|--------|
| 5111110006 | Štěrboholská spojka (G) | 83 036 |
| 5111510031 | Průmyslová = Jižní spojka - Kbelská - PHS | 25 500 |
| 5111510034 | Barrandovský most | 26 718 |
| 5111510045 | Štěrboholská spojka - E+F | 12 750 |
| 5111510050 | PHS Průmyslová Hloubětín | 5 688 |
| 5111510052 | Chodovská | 2 210 |
| 5111550002 | MÚK - Zbraslav střed (projektová příprava) | 430 |
| 5111550003 | D4 - Mú křížení pro pěší a cyklisty Praha - Zbraslav (příprava) | 1 080 |
| 5111560001 | 5. května - svodidla | 29 166 |
| 5111560002 | Modernizace dopravního značení | 5 358 |

Tabulka č. 34 - Přehled rozpočtových úprav v roce 2020 - HL. m. Praha

v tis. Kč

| | Schválený rozpočet | Upravený rozpočet | Uvolněno |
|---------------|--------------------|-------------------|----------------|
| Neinvestice | 100 000 | 144 653 | 142 549 |
| Investice | 0 | 222 914 | 197 036 |
| Celkem | 100 000 | 367 567 | 339 585 |

4.6.2 Financování silnic II. a III. třídy ve vlastnictví krajů v roce 2020

Ve spolupráci SFDI a Ministerstva dopravy ČR byla aktualizována a schválena Pravidla pro poskytování finančních prostředků z rozpočtu SFDI na financování silnic II. a III. třídy ve vlastnictví krajů v roce 2020.

PSP ČR se v rámci schvalování zvýšení rozpočtu rozhodla podpořit opravy a rekonstrukce silnic II. a III. třídy v částce 4 mld. Kč. Z celkové částky připadá na hlavní město Prahu přibližně 4,35 % z celkových poskytovaných prostředků stejně jako v uplynulých letech. Dále se jednotlivé kraje a hlavní město Prahu rozhodla podpořit v souvislosti s povodněmi z června 2020 v celkové částce 250 mil. Kč.

Na základě požadavku Jihomoravského kraje byla alokace pro tento kraj ponížena o 70 mil. Kč.

Přehled rozdělení finančních prostředků z jednotlivých zdrojů je uveden v následující tabulce.

Tabulka č. 35 – Rozdělení finančních prostředků mezi jednotlivé kraje

v tis. Kč

| Kraje vč. hl. m. Prahy | Alokace | Povodně | Celkový limit pro jednotlivé příjemce ¹⁾ |
|----------------------------|------------------|----------------|--|
| Středočeský | 824 813 | 35 598 | 860 411 |
| Jihočeský | 394 096 | 31 107 | 425 203 |
| Plzeňský | 333 211 | 18 046 | 351 257 |
| Karlovarský | 233 175 | 7 212 | 240 387 |
| Ústecký | 264 244 | 14 311 | 278 555 |
| Liberecký | 150 250 | 9 393 | 159 643 |
| Královéhradecký | 238 400 | 18 497 | 256 897 |
| Pardubický | 226 141 | 25 320 | 251 461 |
| Vysočina | 330 089 | 19 227 | 349 316 |
| Jihomoravský | 209 745 | 19 570 | 229 315 |
| Olomoucký | 225 383 | 21 656 | 247 039 |
| Zlínský | 127 671 | 10 614 | 138 285 |
| Moravskoslezský | 198 869 | 10 770 | 209 639 |
| Celkem kraje | 3 756 087 | 241 320 | 3 997 407 |
| Hl. m. Praha ²⁾ | 173 913 | 8 680 | 182 593 |
| Celkem | 3 930 000 | 250 000 | 4 180 000 |

¹⁾ Celkový limit pro příjemce nezahrnuje převody nevyčerpaných finančních prostředků z předchozího roku a rozpočtová opatření.

²⁾ Pro hl. m. Prahu připadá 4,35 % ze SFDI alokované prostředky byly rozděleny mezi opravy komunikací nahrazující SOKP a jmenovité akce na těchto komunikacích. Údaje o hl. m. Praze jsou uvedeny v samostatné kapitole.

S příjemci byla zesmluvněna celková částka 4 330 612 tis. Kč. K 31. 12. 2020 byly uvolněny finanční prostředky z rozpočtu SFDI v celkové výši 3 499 573 tis. Kč, tj. 80,81 % celkových zesmluvněných prostředků. Celková zesmluvněná částka zahrnovala převod nevyčerpaných finančních prostředků v roce 2019 k čerpání do roku 2020, další finanční prostředky poskytnuté na základě rozhodnutí Výboru SFDI a nevyčerpané dotace.

Tabulka č. 36 – Přehled rozpočtových úprav v roce 2020 – financování silnic II. a III. třídy

v tis. Kč

| | Schválený rozpočet | Upravený rozpočet | Uvolněno |
|--------------------------|-----------------------|----------------------|----------|
| KSÚS Středočeského kraje | 0 | 931 104 | 389 154 |
| SÚS Jihočeského kraje | 0 | 139 403 | 116 800 |
| Jihočeský kraj | 0 | 285 800 | 255 835 |
| SÚS Plzeňského kraje | 0 | 351 256 | 351 256 |
| KSÚS Karlovarského kraje | 0 | 245 037 | 192 795 |
| SÚS Ústeckého kraje | 0 | 362 116 | 333 561 |
| Liberecký kraj | 0 | 159 643 | 148 029 |
| Královéhradecký kraj | 0 | 256 897 | 225 067 |

| | | | |
|----------------------------|----------|------------------|------------------|
| SÚS Pardubického kraje | 0 | 280 562 | 250 606 |
| KSÚS Vysočiny | 0 | 349 316 | 324 405 |
| SÚS Jihomoravského kraje | 0 | 229 315 | 229 315 |
| SS Olomouckého kraje | 0 | 392 239 | 334 826 |
| ŘS Zlínského kraje | 0 | 138 285 | 138 285 |
| SS Moravskoslezského kraje | 0 | 209 639 | 209 639 |
| Celkem | 0 | 4 330 612 | 3 499 573 |

4.6.3 Ostatní akce financované z rozpočtu SFDI

S některými příjemci byly v roce 2020 zesmluvněny jmenovité akce, příp. globální položky, jejichž financování z prostředků SFDI bylo podpořeno usnesením Vlády ČR, uzavřením memoranda o spolupráci nebo přímo rozhodnutím Výboru SFDI.

S příjemci byla zesmluvněna celková částka 1 787 744 tis. Kč. K 31. 12. 2020 byly uvolněny finanční prostředky z rozpočtu SFDI v celkové výši 1 240 565 tis. Kč, tj. 69,39 % celkových zesmluvněných prostředků (údaje nezahrnují informace o akcích realizovaných v rámci příspěvků).

Tabulka č. 37 - Přehled významných nově zahájených akcí v roce 2020 – KSÚS Středočeského kraje

v tis. Kč

| ISPROFOND | Název akce | Uvolněno |
|------------|--|----------|
| 5001160006 | Rekonstrukce a opravy komunikací plnicích funkcí nevybudovaného SOKP | 185 000 |
| 5211521041 | II/116 Lány – křiž. II/201 (včetně III/23623, III/23624; II/236) | 40 000 |

Tabulka č. 38 - Přehled rozpočtových úprav v roce 2020 - KSÚS Středočeského kraje¹⁾

v tis. Kč

| | Schválený rozpočet | Upravený rozpočet | Uvolněno |
|---------------|--------------------|-------------------|----------------|
| Neinvestice | 200 000 | 343 902 | 343 882 |
| Investice | 324 435 | 828 899 | 511 463 |
| Celkem | 524 435 | 1 172 801 | 855 345 |

¹⁾ Bez financování silnic II. a III. třídy

Tabulka č. 39 - Přehled rozpočtových úprav v roce 2020 - KSÚS Karlovarského kraje¹⁾

v tis. Kč

| | Schválený rozpočet | Upravený rozpočet | Uvolněno |
|---------------|--------------------|-------------------|---------------|
| Investice | 0 | 76 941 | 76 071 |
| Celkem | 0 | 76 941 | 76 071 |

¹⁾ Bez financování silnic II. a III. třídy

Tabulka č. 40 - Přehled významných nově zahájených akcí v roce 2020 – Liberecký kraj

v tis. Kč

| ISPROFOND | Název akce | Uvolněno |
|------------|---|----------|
| 5511530018 | Okružní křižovatka III/29024 Jablonec nad Nisou (Ostrý roh) | 16 073 |

Tabulka č. 41 - Přehled rozpočtových úprav v roce 2020 - Liberecký kraj¹⁾

v tis. Kč

| | Schválený rozpočet | Upravený rozpočet | Uvolněno |
|---------------|--------------------|-------------------|---------------|
| Investice | 0 | 19 000 | 16 073 |
| Celkem | 0 | 19 000 | 16 073 |

¹⁾ Bez financování silnic II. a III. třídy

Tabulka č. 42 - Přehled rozpočtových úprav v roce 2020 - KSS Libereckého kraje

v tis. Kč

| | Schválený rozpočet | Upravený rozpočet | Uvolněno |
|---------------|--------------------|-------------------|---------------|
| Investice | 100 000 | 98 000 | 70 444 |
| Celkem | 100 000 | 98 000 | 70 444 |

Tabulka č. 43 - Přehled rozpočtových úprav v roce 2020 - Královéhradecký kraj¹⁾

v tis. Kč

| | Schválený rozpočet | Upravený rozpočet | Uvolněno |
|---------------|--------------------|-------------------|---------------|
| Investice | 183 880 | 183 880 | 56 071 |
| Celkem | 183 880 | 183 880 | 56 071 |

¹⁾ Bez financování silnic II. a III. třídy

Tabulka č. 44 - Přehled rozpočtových úprav v roce 2020 - SÚS Pardubického kraje¹⁾

v tis. Kč

| | Schválený rozpočet | Upravený rozpočet | Uvolněno |
|---------------|--------------------|-------------------|----------------|
| Investice | 183 490 | 195 018 | 158 137 |
| Celkem | 183 490 | 195 018 | 158 137 |

¹⁾ Bez financování silnic II. a III. třídy

Tabulka č. 45 - Přehled rozpočtových úprav v roce 2020 - Kraj Vysočina

v tis. Kč

| | Schválený rozpočet | Upravený rozpočet | Uvolněno |
|---------------|--------------------|-------------------|--------------|
| Investice | 41 361 | 42 103 | 8 425 |
| Celkem | 41 361 | 42 103 | 8 425 |

4.7 Poskytování příspěvků SFDI

Ve schváleném rozpočtu SFDI pro rok 2020 byla pro příspěvky (§ 2, odst. 1, písm. a), e), f), m) a p) Zákona) vyčleněna částka 1 100 mil. Kč, z toho na příspěvky ke zvýšení bezpečnosti dopravy a jejího zpřístupňování osobám s omezenou schopností pohybu a orientace částka 460 mil. Kč, na příspěvky ke zvýšení bezpečnosti nebo plynulosti dopravy na silnicích II. a III. třídy částka 100 mil. Kč, na příspěvky na výstavbu nebo opravu cyklistických stezek nebo zřizování jízdních pruhů pro cyklisty částka 200 mil. Kč, pro financování výstavby, modernizace nebo oprav místních komunikací a veřejně přístupných účelových komunikací v místech křížení s nadřazenou dopravní infrastrukturou částka 300 mil. Kč a na financování vybavení letišť technickými nebo obdobnými prostředky sloužícími k ochraně civilního letectví před protiprávními činy vyčleněno celkem 40 mil. Kč. V roce 2020 byly financovány také projekty na průzkumné nebo projektové práce anebo studijní nebo expertní činnosti v oblasti výstavby, modernizace nebo oprav dopravní infrastruktury v rámci převodů nevyčerpaných finančních prostředků z let minulých.

Výše schválených finančních prostředků rozpočtu SFDI pro rok 2019 byla ještě na konci roku 2019 rozpočtovým opatřením snížena, a toto snížení mělo po provedení převodů akcí roku 2019 do roku 2020 dopad i do rozpočtu SFDI pro rok 2020 – alokace jednotlivých příspěvků byla snížena. Výbor SFDI na svém 161. jednání, které se uskutečnilo formou per rollam v dubnu roku 2020, schválil sloučení těchto finančních prostředků na financování opatření na zvyšování bezpečnosti a zpřístupňování dopravy ve výši 250 665 tis. Kč, příspěvků na financování výstavby cyklistických stezek ve výši 9 984 tis. Kč a financování výstavby, modernizace nebo oprav místních komunikací a veřejně přístupných účelových komunikací v místech křížení s nadřazenou dopravní infrastrukturou a účelové komunikace ve výši 311 826 tis. Kč (tato položka obsahovala navýšení o 33 334 tis. Kč schválené Výborem SFDI), do nově vytvořené globální položky – Příspěvky SFDI v celkové výši **572 475 tis. Kč**.

4.7.1 Příspěvky na průzkumné a projektové práce, studijní a expertní činnosti zaměřené na výstavbu, modernizaci a opravy silnic a dálnic, dopravně významných vnitrozemských vodních cest a staveb celostátních a regionálních drah

V rozpočtu SFDI na rok 2020 nebyly vyčleněny prostředky na průzkumné a projektové práce, studijní a expertní činnosti zaměřené na výstavbu, modernizaci a opravy silnic a dálnic, dopravně významných vnitrozemských cest a staveb celostátních a regionálních drah. Z tohoto důvodu nebyla Výborem SFDI schválena pro rok 2020 pravidla pro poskytování těchto příspěvků.

Finanční prostředky v roce 2020 byly poskytovány na projekty, které byly schváleny v předchozích letech a schválené finanční prostředky určené na jejich financování nebyly vyčerpany v plné výši schválených příspěvků.

Schválený a převedený příspěvek nebyl u jednoho projektu, kterému byla udělena výjimka ředitele SFDI na převod nevyčerpaných finančních prostředků do roku 2020, vyčerpan v plné výši. Pro jeden projekt, kterému byla udělena výjimka ředitele SFDI na převod nedočerpaných

finančních prostředků do roku 2020, byly poskytnuté finanční prostředky v tomto roce vyčerpány.

Tabulka č. 46 - Příspěvky na průzkumné a projektové práce, studijní a expertní činnosti zaměřené na výstavbu, modernizaci a opravy silnic a dálnic, dopravně významných vnitrozemských vodních cest a staveb celostátních a regionálních drah v roce 2020 - financované akce¹⁾

| | Počet zesmluvněných akcí | Zesmluvněné příspěvky (v tis. Kč) | Uvolněno (v tis. Kč) |
|---|-----------------------------|--------------------------------------|----------------------|
| Převody nevyčerpaných prostředků z roku 2019 | 2 | 14 669 | 9 503 |
| Schválené akce | 0 | 0 | 0 |
| Celkem | 2 | 14 669 | 9 503 |

¹⁾ Nezahrnuje akce financované ŘSD ČR

Přehled všech příspěvků na projektové práce a expertní činnosti vč. převodů nevyčerpaných finančních prostředků a včetně akce financované na základě smlouvy uzavřené s příjemcem ŘSD ČR (sčítání dopravy) je uveden v příloze č. 9.

4.7.2 Příspěvky pro financování opatření ke zvýšení bezpečnosti dopravy nebo plynulosti dopravy nebo opatření ke zpřístupňování dopravy osobám s omezenou schopností pohybu nebo orientace

Na rok 2020 byla ve schváleném rozpočtu SFDI pro příspěvky pro financování opatření ke zvýšení bezpečnosti nebo plynulosti dopravy nebo opatření ke zpřístupňování dopravy osobám s omezenou schopností pohybu nebo orientace vyčleněna částka **460 mil. Kč**.

Po vyhodnocení celkem 325 (doručeno celkem 326 žádostí, 1 žadatel od své žádosti odstoupil před jednáním komise) zaslaných žádostí hodnotitelskou komisí došlo k vyřazení 88 žádostí, které neodpovídaly „Pravidlům pro financování opatření ke zvýšení bezpečnosti nebo plynulosti dopravy nebo opatření ke zpřístupňování dopravy osobám s omezenou schopností pohybu nebo orientace pro rok 2020“. Pro 168 akcí schválil Výbor SFDI na svém 161. zasedání formou per rollam v dubnu roku 2020 limitní příspěvek ve výši 566 124 tis. Kč, z toho pro 4 akce schválil ředitel SFDI nebo Výbor SFDI výjimku z Pravidel. Pro dalších 69 akcí schválil Výbor SFDI na svém 162. zasedání dne 29. 6. 2020 limitní příspěvek ve výši 207 305 tis. Kč. Dále Výbor SFDI samostatně schválil poskytnutí finančních prostředků obci Nová Ves na akci „II/608 Nové Ouholice – Nová Ves, rekonstrukce“ ve výši 9 489 tis. Kč.

Celkem tedy byl v roce 2020 schválen pro **238 akcí** limitní příspěvek ve výši **782 918 tis. Kč**. Tyto finanční prostředky byly částečně kryty z nově vzniklé globální položky na Příspěvky SFDI (viz výše) a dále na základě rozhodnutí Výboru SFDI byl do limitu pro schválení jednotlivých příspěvků započítán objem finančních prostředků ze střednědobého výhledu roku 2021.

Z této částky byly v roce 2020 s příjemci uzavřeny smlouvy o poskytnutí finančních prostředků na rok 2020 na celkovou částku 366 162 tis. Kč (138 akcí), přičemž dalších 95 akcí s limitním příspěvkem ve výši 365 128 tis. Kč by mělo být zasmulvněno v průběhu roku 2021 (příspěvky jsou v souladu s Pravidly poskytovány na dva roky), 5 akcí nebude zasmulvněno – příjemci se z objektivních důvodů vzdali schválených prostředků. Společně se smlouvami o převodu nevyčerpaných finančních prostředků na 96 akcí z roku 2019 ve výši 370 868 tis. Kč tak byly v roce 2020 zesmulvněny finanční prostředky ve výši **737 031 tis. Kč**. Z těchto zesmulvněných finančních prostředků bylo příjemcům uvolněno celkem 571 282 tis. Kč. Akce, u nichž nebyla uzavřena smlouva nebo zesmulvněný příspěvek nebyl v roce 2020 plně vyčerpan, bude možné nečerpané finanční prostředky převést do roku 2021.

V rámci přípravy žádostí o příspěvek pro rok 2021 bylo v roce 2020 provedeno 158 konzultací s potenciálními příjemci, částečně v sídle SFDI v Praze, vzhledem k pandemické situaci, zejména v závěru roku 2020, byla větší část konzultací provedena elektronickou formou.

Tabulka č. 47 - Příspěvky pro financování opatření ke zvýšení bezpečnosti nebo plynulosti dopravy nebo opatření ke zpřístupňování dopravy osobám s omezenou schopností pohybu nebo orientace v roce 2020 – nové žádosti

| | Počet podaných žádostí (akcí) | Požadované příspěvky (v tis. Kč) | Počet schválených žádostí (akcí) | Schválená výše příspěvků (v tis. Kč) |
|-----------------------------|-------------------------------|----------------------------------|----------------------------------|--------------------------------------|
| Zvyšování bezpečnosti | 326 | 1 167 811 | 237 | 773 429 |
| Samostatně schválená žádost | 1 | 9 489 | 1 | 9 489 |
| Celkem | 327 | 1 177 300 | 238 | 782 918 |

Tabulka č. 48 - Příspěvky pro financování opatření ke zvýšení bezpečnosti nebo plynulosti dopravy nebo opatření ke zpřístupňování dopravy osobám s omezenou schopností pohybu nebo orientace v roce 2020 – financované akce

| | Počet zesmulvněných akcí | Zesmulvněné příspěvky (v tis. Kč) | Uvolněno (v tis. Kč) |
|--|--------------------------|-----------------------------------|----------------------|
| Převody nevyčerpaných prostředků z roku 2019 | 96 | 370 868 | 294 208 |
| Schválené akce | 138 | 366 162 | 277 074 |
| Celkem | 234 | 737 031 | 571 282 |

Přehled všech příspěvků pro financování opatření ke zvýšení bezpečnosti nebo plynulosti dopravy nebo opatření ke zpřístupňování dopravy osobám s omezenou schopností pohybu nebo orientace je uveden v příloze č. 10.

4.7.3 Příspěvky na zvyšování bezpečnosti a odstraňování nehodových lokalit na silnicích II. a III. třídy

Na rok 2020 byla v rozpočtu SFDI na zvyšování bezpečnosti a odstraňování nehodových lokalit na silnicích II. a III. třídy vyčleněna částka **100 mil. Kč**.

Po vyhodnocení celkem 49 zaslaných žádostí hodnotitelskou komisí došlo k vyřazení 18 žádostí, které neodpovídaly „Pravidlům pro financování opatření ke zvýšení bezpečnosti nebo plynulosti dopravy na silnicích II. a III. třídy pro rok 2020“. Pro 31 akcí schválil Výbor SFDI na svém 162. zasedání dne 29. 6. 2020 limitní příspěvek ve výši **94 554 tis. Kč**, z toho pro 2 akce schválil ředitel SFDI výjimku z Pravidel.

Z této částky byly v roce 2020 s příjemci uzavřeny smlouvy o poskytnutí finančních prostředků na rok 2020 na celkovou částku 54 572 tis. Kč (22 akcí), přičemž dalších 9 akcí s limitním příspěvkem ve výši 35 261 tis. Kč by mělo být zesmluvněno v průběhu roku 2021 (příspěvky jsou na základě Rozhodnutí o poskytnutí finančních prostředků na rok 2019 poskytovány na dva roky). Společně s jednou smlouvou o převodu nevyčerpaných finančních prostředků z roku 2019 ve výši 839 tis. Kč tak byly v roce 2020 zesmluvněny finanční prostředky ve výši **55 411 tis. Kč**. Z těchto zesmluvněných finančních prostředků bylo příjemcům uvolněno celkem 43 104 tis. Kč. Akce, u nichž nebyla uzavřena smlouva nebo zasmluvněný příspěvek nebyl v roce 2020 plně vyčerpan, bude možné nečerpané finanční prostředky převést do roku 2021.

Tabulka č. 49 - Příspěvky na zvyšování bezpečnosti a odstraňování nehodových lokalit na silnicích II. a III. třídy v roce 2020 – nové akce

| | Počet podaných žádostí (akcí) | Požadované příspěvky (v tis. Kč) | Počet schválených žádostí (akcí) | Schválená výše příspěvků (v tis. Kč) |
|-----------------------|-------------------------------|----------------------------------|----------------------------------|--------------------------------------|
| Zvyšování bezpečnosti | 49 | 155 100 | 31 | 94 554 |

Tabulka č. 50 - Příspěvky na zvyšování bezpečnosti a odstraňování nehodových lokalit na silnicích II. a III. třídy v roce 2020 – financované akce

| | Počet zesmluvněných akcí | Zesmluvněné příspěvky (v tis. Kč) | Uvolněno (v tis. Kč) |
|--|--------------------------|-----------------------------------|----------------------|
| Převody nevyčerpaných prostředků z roku 2019 | 1 | 839 | 0 |
| Schválené akce | 22 | 54 572 | 43 104 |
| Celkem | 23 | 55 411 | 43 104 |

Přehled všech příspěvků na zvyšování bezpečnosti a odstraňování nehodových lokalit na silnicích II. a III. třídy je uveden v příloze č. 11.

4.7.4 Příspěvky na výstavbu nebo opravu cyklistických stezek nebo zřizování jízdních pruhů pro cyklisty

Na rok 2020 byla v rozpočtu SFDI pro příspěvky na výstavbu nebo opravu cyklistických stezek nebo zřizování jízdních pruhů pro cyklisty vyčleněna částka **200 mil. Kč**.

Po vyhodnocení celkem 75 zaslaných žádostí vyřadila hodnotitelská komise 11 žádostí, které neodpovídaly „Pravidlům pro financování výstavby nebo opravy cyklistických stezek nebo zřizování jízdních pruhů pro cyklisty pro rok 2020. Pro 35 akcí schválil Výbor SFDI na svém 161. zasedání dne 8. 4. 2020 limitní příspěvek ve výši **452 466 tis. Kč**. Pro 4 ze schválených akcí byla udělena výjimka z Pravidel z krácení uznatelných nákladů na realizaci lávek/mostů dle normativu pro cyklostezky.

Výbor SFDI na svém 162. zasedání dne 29. 6. 2020 dále schválil poskytnutí příspěvku v limitní výši **256 624 tis. Kč** na dalších 29 akcí, které byly vyřazeny z důvodů chybějících finančních prostředků v rozpočtu SFDI. Pro 3 z dodatečně schválených 29 akcí byla také udělena výjimka z Pravidel z krácení uznatelných nákladů na realizaci lávek/mostů dle normativu pro cyklostezky

Výbor SFDI přijal v rámci příspěvků na cyklostezky dvě rozpočtová opatření. Na svém 163. zasedání dne 4. 9. 2020 rozhodl na základě žádosti příjemce „Město Třebachovice pod Orebem“, navýšit příjemci příspěvek o 300 tis. Kč na celkovou částku 17 942 tis. Kč. A dále na svém 164. zasedání dne 27. 10. 2020 rozhodl, na základě žádosti příjemce „Sdružení obcí Hornolidečska“, navýšit příjemci příspěvek o 727 tis. Kč na celkovou částku 59 998 tis. Kč.

Celkem tedy bylo v roce 2020 schváleno 64 akcí s limitním příspěvkem v celkové výši **710 117 tis. Kč** (vč. všech výše uvedených Výborem SFDI dodatečných schválení a rozpočtových opatření).

Tyto finanční prostředky byly částečně kryty z nově vzniklé globální položky na Příspěvky SFDI (viz výše) a dále na základě rozhodnutí Výboru SFDI byl do limitu pro schválení jednotlivých příspěvků započítán objem finančních prostředků ze střednědobého výhledu roku 2021.

Z této částky bylo v roce 2020 s 22 příjemci uzavřeno 23 Smluv o poskytnutí finančních prostředků na rok 2020, a to na celkovou částku 180 034 tis. Kč. Tři ze schválených akcí nebudou zesmluvněny – příjemci se z objektivních důvodů vzdali schválených prostředků v limitní výši 18 489 tis. Kč. Tudiž dalších 42 nezahájených akcí a 6 akcí, které v roce 2020 nebyly zesmluvněny na celou výši schváleného příspěvku, a to v celkové výši limitního příspěvku 532 050 tis. Kč by mělo být zesmluvněno v průběhu roku 2021 (příspěvky jsou poskytovány na dva roky).

Společně se smlouvami o převodu nevyčerpaných finančních prostředků na 22 akcí z roku 2019 ve výši 294 965 tis. Kč tak byly v roce 2020 zesmluvněny finanční prostředky ve výši **474 999 tis. Kč** (pro 45 akcí). Z těchto zesmluvněných finančních prostředků bylo příjemcům uvolněno celkem 401 078 tis. Kč. Pro akce, u nichž nebyla uzavřena Smlouva nebo zesmluvněný příspěvek nebyl v roce 2020 plně vyčerpan, bude možné nečerpané finanční prostředky převést do roku 2021.

V rámci přípravy žádostí o příspěvek pro rok 2021 bylo v roce 2020 realizováno 8 konzultací s potenciálními příjemci v sídle SFDI v Praze a dalších 56 konzultací bylo realizováno formou elektronické konzultace, tedy celkem proběhlo 64 konzultací.

Tabulka č. 51 – Příspěvky na výstavbu nebo opravu cyklistických stezek nebo zřízení jízdních pruhů pro cyklisty v roce 2020 – nové žádosti

| | Počet podaných žádostí (akcí) | Požadované příspěvky (v tis. Kč) | Počet schválených žádostí (akcí) | Schválená výše příspěvků (v tis. Kč) |
|-------------|-------------------------------|----------------------------------|----------------------------------|--------------------------------------|
| cyklostezky | 75 | 832 943 | 64 | 710 117 |

Tabulka č. 52 – Příspěvky na výstavbu nebo opravu cyklistických stezek nebo zřízení jízdních pruhů pro cyklisty v roce 2020 – financované akce

| | Počet zesmluvněných akcí | Zesmluvněné příspěvky (v tis. Kč) | Uvolněno (v tis. Kč) |
|--|--------------------------|-----------------------------------|----------------------|
| Převody nevyčerpaných prostředků z roku 2019 | 22 | 294 966 | 268 608 |
| Schválené akce 2020 | 23 | 180 034 | 132 470 |
| Celkem | 45 | 474 999 | 401 078 |

Přehled všech příspěvků na výstavbu nebo opravu cyklistických stezek nebo zřízení jízdních pruhů pro cyklisty je uveden v příloze č. 12.

4.7.5 Příspěvky pro financování výstavby, modernizace nebo oprav místních komunikací a veřejně přístupných účelových komunikací v místech křížení s nadřazenou dopravní infrastrukturou

Pro rok 2020 byla v rozpočtu SFDI vyčleněna pro příspěvky pro financování výstavby, modernizace nebo oprav místních komunikací a veřejně přístupných účelových komunikací v místech křížení s nadřazenou dopravní infrastrukturou částka **300 mil. Kč**.

Po vyhodnocení celkem 9 zaslaných žádostí hodnotitelskou komisí došlo k vyřazení 1 žádosti, která neodpovídala „Pravidlům pro financování výstavby, modernizace nebo oprav místních komunikací a veřejně přístupných účelových komunikací v místech křížení s nadřazenou dopravní infrastrukturou pro rok 2020“. Pro 8 akcí Výbor SFDI na svém 161. zasedání formou per rollam v dubnu roku 2020 schválil limitní příspěvek ve výši **513 885 tis. Kč**.

Tyto finanční prostředky byly částečně kryty z nově vzniklé globální položky na Příspěvky SFDI (viz výše) a dále na základě rozhodnutí Výboru SFDI byl do limitu pro schválení jednotlivých příspěvků započítán objem finančních prostředků ze střednědobého výhledu roku 2021.

Z celkové částky limitních příspěvků byly v roce 2020 s příjemci uzavřeny smlouvy o poskytnutí finančních prostředků na rok 2020 na celkovou částku 60 757 tis. Kč (4 akce), přičemž další 5 akcí (včetně 1 akce, na kterou byla uzavřena smlouva s částečným čerpáním v roce 2020) s limitním příspěvkem ve výši 421 619 tis. Kč by mělo být zesmluvněno v průběhu roku 2021 (příspěvky jsou v souladu s Pravidly poskytovány na dva roky). Společně se smlouvami o převodu nevyčerpaných finančních prostředků na 13 akcí z roku 2019 ve výši 289 394 tis. Kč tak byly v roce 2020 zesmluvněny finanční prostředky ve výši **350 151 tis. Kč**. Z těchto zesmluvněných finančních prostředků bylo příjemcům uvolněno celkem 249 743 tis. Kč. Akce, u nichž nebyla uzavřena smlouva nebo zesmluvněný příspěvek nebyl v roce 2020 plně vyčerpan, bude možné nevyčerpané finanční prostředky převést do roku 2021.

Tabulka č. 53 - Příspěvky pro financování výstavby, modernizace nebo oprav místních komunikací a veřejně přístupných účelových komunikací v místech křížení s nadřazenou dopravní infrastrukturou v roce 2020 – nové žádosti

| | Počet podaných žádostí (akcí) | Požadované příspěvky (v tis. Kč) | Počet schválených žádostí (akcí) | Schválená výše příspěvků (v tis. Kč) |
|--------------------|-------------------------------|----------------------------------|----------------------------------|--------------------------------------|
| Křížení komunikací | 9 | 531 265 | 8 | 513 885 |

Tabulka č. 54 - Příspěvky pro financování výstavby, modernizace nebo oprav místních komunikací a veřejně přístupných účelových komunikací v místech křížení s nadřazenou dopravní infrastrukturou v roce 2020 – financované akce ¹⁾

| | Počet zesmluvněných akcí | Zesmluvněné příspěvky (v tis. Kč) | Uvolněno (v tis. Kč) |
|--|--------------------------|-----------------------------------|----------------------|
| Schválené akce | 4 | 60 757 | 52 918 |
| Převody nevyčerpaných prostředků z roku 2019 | 13 | 289 394 | 196 825 |
| Celkem | 17 | 350 151 | 249 743 |

1) Nezahrnuje akce financované ŘSD ČR

Přehled všech příspěvků na výstavbu nebo opravy místních komunikací v místech křížení s nadřazenou infrastrukturou včetně dvou akcí financovaných na základě smlouvy uzavřené s příjemcem ŘSD ČR (nadjezdy D1) je uveden v příloze č. 13.

4.7.6 Příspěvky související s vybavením letišť technickými nebo obdobnými prostředky sloužícími k ochraně civilního letectví před protiprávními činy

Pro rok 2020 bylo v rozpočtu SFDI vyčleněno na příspěvky pro financování vybavení letišť technickými nebo obdobnými prostředky sloužícími k ochraně civilního letectví před protiprávními činy celkem **40 mil. Kč**.

Příspěvky na „financování vybavení letišť technickými nebo obdobnými prostředky sloužícími k ochraně civilního letectví před protiprávními činy“ z rozpočtu SFDI pro rok 2020 jsou poskytovány na základě „Pravidel“, která schválil Výbor SFDI na svém 160. zasedání dne 14. 2. 2020.

Termín pro předkládání žádostí o příspěvek byl stanoven do 1. června 2020.

Pro rok 2020 bylo na SFDI předloženo celkem 6 žádostí s celkovými náklady 26 441 tis. Kč, s výší požadovaného příspěvku 22 347 tis. Kč. Výbor SFDI na svém 163. zasedání dne 4. 9. 2020 usnesením č. 1186 schválil poskytnutí finančního příspěvku na 5 akcí v limitní výši 21 667 tis. Kč. Nad rámec výše uvedených příspěvků schválil Výbor SFDI Rozpočtové opatření pro příjemce Letiště Praha, a.s. v limitní výši 123 613 tis. Kč.

V roce 2020 byly s příjemci uzavřeny Smlouvy o poskytnutí finančních prostředků na rok 2020 na celkovou částku **165 100 tis. Kč** pro 11 akcí, z toho pro 9 akcí, které byly převedeny z roku 2019, z nichž 1 akce byla převedena na výjimku do třetího roku a pro 2 akce schválené v roce 2020, z nichž byla jedna akce schválena Rozpočtovým opatřením. Další 4 akce s limitním příspěvkem ve výši 21 374 tis. Kč by měly být zesmluvněny v roce 2021 (příspěvky jsou na základě Rozhodnutí o poskytnutí finančních prostředků na rok 2020 poskytovány na dva roky). V souhrnu, tj. pro smlouvy uzavřené v roce 2020 (pro 2 akce) ve výši 123 497 tis. Kč a se smlouvami o převodu nevyčerpaných finančních prostředků do roku 2020 (pro 9 akcí) ve výši 41 603 tis. Kč tak byly v roce 2020 zesmluvněny finanční prostředky ve výši 165 100 tis. Kč. Z těchto zesmluvněných finančních prostředků bylo příjemcům uvolněno celkem 165 100 tis. Kč.

Pro akce, u nichž nebyla uzavřena Smlouva v roce 2020, bude možné nevyčerpané finanční prostředky převést do roku 2021.

Tabulka č. 55 - Příspěvky související s vybavením letišť technickými nebo obdobnými prostředky sloužícími k ochraně civilního letectví před protiprávními činy roce 2020

| | Počet podaných žádostí (akcí) | Požadované příspěvky (v tis. Kč) | Počet schválených žádostí (akcí) | Schválená výše příspěvků (v tis. Kč) |
|-----------------|-------------------------------|----------------------------------|----------------------------------|--------------------------------------|
| Vybavení letišť | 6 | 22 347 | 5 | 21 666 |

Tabulka č. 56 - Příspěvky související s vybavením letišť technickými nebo obdobnými prostředky sloužícími k ochraně civilního letectví před protiprávními činy roce 2020

| | Počet zesmluvněných akcí | Zesmluvněné příspěvky (v tis. Kč) | Uvolněno (v tis. Kč) |
|--|--------------------------|-----------------------------------|----------------------|
| Schválené akce 2020 (včetně Rozpočtového opatření pro Letiště Praha, a.s.) | 2 | 123 497 | 123 497 |

| | Počet zesmluvněných akcí | Zesmluvněné příspěvky (v tis. Kč) | Uvolněno (v tis. Kč) |
|--|--------------------------------|--------------------------------------|----------------------|
| Převody nevyčerpaných fin. prostředků z roku 2019 | 9 | 41 603 | 41 603 |
| Celkem | 11 | 165 100 | 165 100 |

Přehled všech příspěvků na vybavení letišť technickými nebo obdobnými prostředky sloužícími k ochraně civilního letectví před protiprávními činy je uveden v příloze č. 13.

5. Kontrolní činnost SFDI

SFDI ve shodě s ustanovením § 5 odst. 2 zákona č. 104/2000 Sb., je oprávněn kontrolovat u příjemců finančních prostředků z rozpočtu SFDI jejich užití podle smluv, na základě kterých se poskytují. Odbor kontroly SFDI zajišťuje provádění veřejnosprávních kontrol a provádění supervize stavebních prací.

5.1 Veřejnosprávní kontrola

Vztahy mezi kontrolní skupinou a kontrolovanou osobou a postupy při provádění veřejnosprávních kontrol jsou stanoveny zákonem č. 255/2012 Sb., o kontrole (kontrolní řád), dále pak Kontrolním řádem SFDI a postupy, které jsou upraveny Manuálem pracovních postupů SFDI kapitolou G „Kontrola na místě“ pro OPD v aktuální verzi.

Obdobným způsobem jsou nastaveny postupy pro provádění veřejnosprávních kontrol u projektů financovaných v rámci nástroje CEF, které jsou uvedeny v Manuálu pracovních postupů pro oblast implementace Nástroje pro propojení Evropy (CEF).

Při provádění veřejnosprávních kontrol je SFDI povinen se řídit ustanoveními zákona č. 320/2001 Sb., o finanční kontrole ve veřejné správě a o změně některých zákonů, ve znění pozdějších předpisů a prováděcích předpisů k tomuto zákonu.

5.1.1 Zhodnocení plnění plánu kontrolní činnosti

Při sestavování plánu kontrolní činnosti veřejnosprávních kontrol na rok 2020 byl kladen důraz na to, aby předměty a cíle kontrol byly v souladu s kompetencemi v oblasti výkonu kontrolní činnosti ve smyslu vyhlášky č. 416/2004 Sb., kterou se provádí zákon č. 320/2001 Sb., o finanční kontrole ve veřejné správě v platném znění a dále pak, aby ověřování operací na místě u kontrolovaných projektů OPD splňovalo požadavky podle čl. 125 odst. 5b) Obecného nařízení (ES) č. 1303/2013 kladené na Zprostředkující subjekt OPD (ZS OPD), a to v rozsahu platné „Dohody o delegování některých pravomocí a činností Řídícího orgánu OP Doprava na Zprostředkující subjekt OP Doprava“, tj. včetně ověřování správnosti zadávání případných dodatečných prací. Ostatní kontrola zadávacích řízení u projektů financovaných z OPD zůstává v gesci Řídícího orgánu OPD (ŘO OPD). Plán veřejnosprávních kontrol na rok 2020 byl schválen Výborem SFDI na jeho 160. zasedání dne 14. února 2020 usnesením č. 1292.

Plán veřejnosprávních kontrol (dále jen PVK), sestavený jako indikativní dokument, obsahoval v roce 2020 celkem 30 kontrolních akcí, z toho:

- 12 veřejnosprávních kontrol na projektech OPD (v závislosti na stavu realizace projektů v jednotlivých výzvách),
- 1 veřejnosprávní kontrolu projektu z nástroje CEF,
- 17 veřejnosprávních kontrol na projektech financovaných z národních zdrojů rozpočtu SFDI:
 - 2x opravy silnic II. a III. tříd,
 - 2x výstavba, modernizace a opravy regionálních drah,
 - 11x poskytnuté příspěvky,
 - 2x další akce financované pouze z národních prostředků.

V polovině roku 2020, v souladu s postupy stanovenými v Manuálu pracovních postupů SFDI, bylo provedeno posouzení plnění ročního plánu veřejnosprávních kontrol v oblasti projektů OPD s konstatováním, že v oblasti projektů OPD nedošlo k výraznému neplnění ročního plánu veřejnosprávních kontrol, a není tudíž třeba provést jeho aktualizaci.

V roce 2020 bylo ukončeno (vypořádáním námitek nebo marným uplynutím lhůty pro podání námitek) 28 plánovaných veřejnosprávních kontrol. Postupně docházelo k ukončování 8 veřejnosprávních kontrol, které byly zahájeny v roce 2019. Z PVK 2020 bylo celkem provedeno a ukončeno 19 veřejnosprávních kontrol. Dále byla v roce 2020 provedena a ukončena jedna mimořádná veřejnosprávní kontrola.

V roce 2020 bylo rovněž zahájeno všech dalších 11 veřejnosprávních kontrol vyplývajících z PVK 2020, které však ke konci roku 2020 nebyly ukončeny. Ukončení zbývajících veřejnosprávních kontrol se předpokládá podle rozsahu v průběhu února až dubna 2021, přičemž u tří z nich byly již kontrolovaným osobám v průběhu ledna 2021 doručeny protokoly o kontrole.

Ukončena rovněž nebyla jedna mimořádná veřejnosprávní kontrola, u níž aktuálně probíhá vypořádání námitek kontrolované osoby ke zjištěním uvedeným v protokolu o kontrole, a v jednom případě úkony předcházející kontrole, přičemž obojí se předpokládá ukončit v průběhu února 2021.

Přehled uskutečněných kontrol uvedený v následující tabulce poskytuje přehlednou informaci o stavu jednotlivých kontrol k 31. 12. 2020 včetně kontrolovaného objemu a informace, zda v rámci kontroly bylo zjištěno podezření na nesrovnalost, zda byla využita výzva k vrácení finančních prostředků, případně zda bylo zjištěno podezření na porušení rozpočtové kázně. Na www.sfdi.cz jsou průběžně zveřejňovány anotace z ukončených veřejnosprávních kontrol, tyto anotace obsahují stručné shrnutí informací o provedené kontrole včetně popisu případných zjištění.

Tabulka č. 57 - Přehled uskutečněných veřejnosprávních kontrol v roce 2020

1) kontroly projektů spolufinancovaných z prostředků Operačního programu Doprava

| Číslo kontroly | Datum ukončení kontroly | Název | Objem kontrol. výdajů (v tis. Kč) | Podezření na nesrovnalost / výzva k vrácení prostředků (A/N) |
|---|-------------------------|---|-----------------------------------|--|
| - ukončená kontrola z Plánu veřejnosprávních kontrol 2019 | | | | |
| B3/2019/D | 28. 4. 2020 | D1 SSÚD Mirošovice (součást D1 Modernizace - úsek 02, EXIT 21 Mirošovice - EXIT 29 Hvězdovice) | 136 542 | A |
| - ukončené kontroly z Plánu veřejnosprávních kontrol 2020 | | | | |
| B1/2020/D | 8. 6. 2020 | Systém pro plošné kontinuální monitorování dynamiky dopravních proudů na strategické síti komunikací ČR | 306 527 | N |
| B3/2020/D | 9. 6. 2020 | GSM-R České Velenice – České Budějovice – Horní Dvořiště | 270 572 | N |
| B2/2020/D | 10. 6. 2020 | D1 Modernizace - úsek 16, EXIT 119 Velký Beranov - EXIT 134 Měřín | 515 271 | N |
| B4/2020/D | 27. 7. 2020 | Modernizace a elektrizace trati Hrušovany u Brna – Židlochovice | 582 327 | N |
| Ov1/2020/D | 12. 8. 2020 | Rekonstrukce tramvajové trati včetně výstavby nových tramvajových mostů na ul. Výškovická, Ostrava | 52 663 | N |

| Číslo kontroly | Datum ukončení kontroly | Název | Objem kontrol. výdajů (v tis. Kč) | Podezření na nesrovnalost / výzva k vrácení prostředků (A/N) |
|----------------|-------------------------|--|-----------------------------------|--|
| P4/2020/D | 1. 9. 2020 | Rozvoj ITS v Liberci - zavedení silniční meteorologie | 9 426 | N |
| P1/2020/D | 1. 12. 2020 | Dálnice D6 Řevničov, obchvat | 676 787 | A |
| P2/2020/D | 9. 12. 2020 | Modernizace ŽST Karlovy Vary - staniční část (<i>součástí projektu Modernizace ŽST Karlovy Vary</i>) | 464 330 | N |
| B5/2020/D | 28. 12. 2020 | Modernizace a elektrizace trati Šakvice – Hustopeče u Brna | 781 688 | N |

| | | |
|--|-------------------------------------|------------------|
| Celkem objem kontrolovaných výdajů v roce 2020 (v tis. Kč) | Ředitelství silnic a dálnic ČR v Kč | 1 635 127 |
| | Správa železnic, s. o., v Kč | 2 098 917 |
| | ostatní příjemci v Kč | 62 089 |
| | Celkem v Kč | 3 796 133 |

| | | |
|--|----------------------------|---|
| - k 31. 12. 2020 neukončené kontroly z Plánu veřejnosprávních kontrol 2020 | | |
| P6/2020/D | zahájena 27. 7. 2020 | Rekonstrukce žst. Řetenice |
| P7/2020/D | zahájena 7. 8. 2020 | D1 modernizace - úsek 07, EXIT 56 Soutice – EXIT 66 Loket |
| - k 31. 12. 2020 neukončená mimořádná kontrola | | |
| spis č. 7455 | úkony zahájeny 2. 12. 2020 | Silnice I/21 Trstěnice - Drmoul (<i>úkony předcházející kontrole</i>) |

2) kontroly projektů spolufinancovaných v rámci Nástroje pro propojení Evropy - Connecting Europe Facility (CEF)

| Číslo kontroly | Datum ukončení kontroly | Název | Objem kontrol. výdajů (v tis. Kč) | Výzva k vrácení prostředků (A/N) |
|--|-------------------------|----------------------------------|-----------------------------------|----------------------------------|
| - ukončená kontrola z Plánu veřejnosprávních kontrol 2020 | | | | |
| P3/2020/D | 5. 10. 2020 | Rekonstrukce Negrelliho viaduktu | 640 887 | N |
| Celkem objem kontrolovaných výdajů v roce 2020 (v tis. Kč) | | | Celkem v Kč | 640 887 |

3) kontrola akcí při financování silnic II. a III. třídy ve vlastnictví krajů

| Číslo kontroly | Datum ukončení kontroly | Název | Objem kontrol. výdajů (v tis. Kč) | Výzva k vrácení prostředků (A/N) |
|--|-------------------------|--|-----------------------------------|----------------------------------|
| - ukončená kontrola z Plánu veřejnosprávních kontrol 2019 | | | | |
| P3/2019/N | 17. 4. 2020 | Financování silnic II. a III. třídy - SÚS Pardubického kraje | 284 973 | A |
| - ukončená kontrola z Plánu veřejnosprávních kontrol 2020 | | | | |
| Ov1/2020/N | 28. 12. 2020 | Financování silnic II. a III. třídy - SS Moravskoslezského kraje | 120 627 | N |
| Celkem objem kontrolovaných výdajů v roce 2020 (v tis. Kč) | | | Celkem v Kč | 405 600 |

| | | |
|--|----------------------|--|
| - k 31. 12. 2020 neukončená kontrola z Plánu veřejnosprávních kontrol 2020 | | |
| P1/2020/N | zahájena 21. 5. 2020 | Financování silnic II. a III. třídy - KSÚS Středočeského kraje |

4) kontrola akcí při financování opravy, údržby nebo provozování regionální dráhy

| Číslo kontroly | Datum ukončení kontroly | Název | Objem kontrol. výdajů (v tis. Kč) | Výzva k vrácení prostředků (A/N) |
|--|-------------------------|---|-----------------------------------|----------------------------------|
| - ukončená kontrola z Plánu veřejnosprávních kontrol 2019 | | | | |
| Ov1/2019/N | 9. 10. 2020 | SŽDC celostátní a regionální dráhy - opravy a údržba | 26 960 943 | A |
| - ukončená kontrola z Plánu veřejnosprávních kontrol 2020 | | | | |
| Ov2/2020/N | 28. 12. 2020 | Rekonstrukce přejezdu v km 19,649 trati Šumperk – Sobotín | 2 500 | A |
| Celkem objem kontrolovaných výdajů v roce 2020 (v tis. Kč) | | | Celkem v Kč | 26 963 443 |

| | | |
|--|----------------------|--|
| - k 31. 12. 2020 neukončená kontrola z Plánu veřejnosprávních kontrol 2020 | | |
| B1/2020/N | zahájena 11. 5. 2020 | Opravy a údržba regionálních drah Jindřichův Hradec-Nová Bystřice a Jindřichův Hradec-Obrataň, Radiová a datová komunikační síť JHMD |

Veřejnosprávní kontrola na akce financované v rámci ev. č. ISPROFOND 5003110001 s názvem „SŽDC celostátní a regionální dráhy – opravy a údržba“ byla prováděna společně s kontrolou akcí financovaných v rámci ev. č. ISPROFOND 5003220001 s názvem „Jmenovité neinvestiční akce“ související se zajištěním provozuschopnosti železniční dopravní cesty – viz bod 6 tohoto Přehledu.

5) kontroly projektů financovaných formou příspěvku

| Číslo kontroly | Datum ukončení kontroly | Název | Objem kontrol. výdajů (v tis. Kč) | Výzva k vrácení prostředků (A/N) |
|---|-------------------------|---|-----------------------------------|----------------------------------|
| - ukončené kontroly z Plánu veřejnosprávních kontrol 2019 | | | | |
| P4/2019/P | 2. 1. 2020 | Zvýšení bezpečnosti chodců podél silnice II/112 v úseku Domašinské brány k budově Diakonie ve Vlašimi | 9 188 | N |
| P5/2019/P | 21. 1. 2020 | II/611 Mochov, od kř. S II/245 do kř. S III/2724 - PD, ověření nové technologie | 28 134 | N |
| B3/2019/P | 9. 4. 2020 | Stezka pro cyklisty – k.ú. Starý Mateřov | 1 436 | A |
| P6/2019/P | 9. 4. 2020 | Oprava mostu Josefa Straky přes Labe | 50 026 | A |
| - ukončené kontroly z Plánu veřejnosprávních kontrol 2020 | | | | |
| P1/2020/P | 5. 5. 2020 | Stezka pro chodce a cyklisty podél silnice II/606 v městské části Cheb - Dolní Dvory - I. etapa | 1 467 | N |
| B2/2020/P | 12. 8. 2020 | Cyklostezka Hodonín - Ratíškovice | 21 686 | N |
| B1/2020/P | 30. 9. 2020 | Modernizace místa křížení - mosty přes tratě SŽDC v Přerově v ul. Dluhonská | 78 144 | N |
| B3/2020/P | 3. 11. 2020 | Cyklostezka Starovice - Hustopeče | 6 229 | N |
| P3/2020/P | 20. 11. 2020 | Kamenický Šenov – chodník II. etapa | 7 151 | N |
| P4/2020/P | 20. 11. 2020 | Metodika sledování mostních konstrukcí při průjezdu nadměrných nákladů | 1 850 | N |

| Číslo kontroly | Datum ukončení kontroly | Název | Objem kontrol. výdajů (v tis. Kč) | Výzva k vrácení prostředků (A/N) |
|---|---------------------------|---|---|----------------------------------|
| - ukončené mimořádné kontroly | | | | |
| spis č. 7101 | záznam doručen 7. 8. 2020 | Lávka pro pěší a cyklisty v Lužci nad Vltavou (úkony předcházející kontrole) | na tyto úkony navazuje mimořádná kontrola | |
| P2/2020/N | 3. 12. 2020 | Rozšíření a rekonstrukce kamerového systému, výstavba vstupních bran a oddělení prostor neveřejné části letiště Příbram | 1 791 | A |
| Celkem objem zkontrolovaných výdajů v roce 2020 (v tis. Kč) | | | Celkem v Kč | 207 102 |

| | | |
|--|-----------------------|--|
| - k 31. 12. 2020 neukončené kontroly z Plánu veřejnosprávních kontrol 2020 | | |
| B4/2020/P | zahájena 4. 9. 2020 | Bezbariérové chodníky Hluk I. a II. etapa |
| P6/2020/P | zahájena 9. 9. 2020 | Přístav Děčín - Rozbělesy, Oprava vodovodu, oprava komunikace |
| Ov1/2020/P | zahájena 26. 10. 2020 | Chodníky ve Valašské Bystřici – část 2: Centrum – Leskovec |
| P8/2020/P | zahájena 13. 11. 2020 | Pořízení RTG a mobilní technologie zastřežení pro Letiště Praha/Ruzyně |
| P7/2020/P | zahájena 18. 11. 2020 | Řevničov - rekonstrukce pěší komunikace podél silnice I. třídy |
| - k 31. 12. 2020 neukončená mimořádná kontrola | | |
| P5/2020/P | zahájena 10. 8. 2020 | Lávka pro pěší a cyklisty v Lužci nad Vltavou |

6) kontroly projektů financovaných z národních zdrojů rozpočtu SFDI mimo výše uvedených okruhů

| Číslo kontroly | Datum ukončení kontroly | Název | Objem kontrol. výdajů (v tis. Kč) | Výzva k vrácení prostředků (A/N) |
|---|-------------------------|---|-----------------------------------|----------------------------------|
| - ukončené kontroly z Plánu veřejnosprávních kontrol 2019 | | | | |
| P2/2019/N | 1. 2. 2020 | I/20 Plzeň most gen. Pattona ev. č. 20-036.1, 2 | 188 437 | N |
| Ov1/2019/N | 9. 10. 2020 | Zajištění provozuschopnosti železniční dopravní cesty – jmenovitě neinvestiční akce související se zajištěním železniční dopravní cesty | 817 229 | A |
| - ukončená kontrola z Plánu veřejnosprávních kontrol 2020 | | | | |
| P5/2020/D | 21. 9. 2020 | Silnice I/3 Benešov, křižovatka U Topolu | 48 057 | N |
| Celkem objem zkontrolovaných výdajů v roce 2020 (v tis. Kč) | | | Celkem v Kč | 1 053 723 |

| | | | | |
|--|----------------------|---|--|--|
| - k 31. 12. 2020 neukončené kontroly z Plánu veřejnosprávních kontrol 2020 | | | | |
| P3/2020/N | zahájena 18. 8. 2020 | Neinvestiční prostředky ŘVC na správu infrastruktury vodních cest | | |
| P2/2020/N | zahájena 19. 8. 2020 | ŘSD opravy a údržba - silnice I. třídy | | |

Zjištění z kontrol byla řešena výzvou k vrácení neoprávněně užitých finančních prostředků v souladu s § 3 odst. 5 zákona č. 104/2000 Sb., o Státním fondu dopravní infrastruktury.

Jestliže příjemce na základě výzvy finanční prostředky vrátí, nejedná se o porušení rozpočtové kázně podle zákona č. 218/2000 Sb., o rozpočtových pravidlech, ve znění pozdějších předpisů.

V případě že prostředky příjemce na základě výzvy nevrátí, je předán podnět na prošetření možného porušení rozpočtové kázně na orgány finanční správy.

V roce 2020 byla na základě výsledků veřejnosprávních kontrol č. B3/2019/D a P1/2020/D provedena zjištění s finančním dopadem ve výši 0,485 mil. Kč a 97,675 mil. Kč na výdajích spolufinancovaných z OPD a na základě těchto zjištění byla na ŘO OPD nahlášena podezření na nesrovnalost. Na základě výsledků 6 veřejnosprávních kontrol (č. P3/2019/N, P6/2019/P, B3/2019/P, Ov1/2019/N, P2/2020/P a Ov2/2020/N), provedených na projektech financovaných z národních prostředků, byla provedena zjištění s finančním dopadem v celkové výši 15,521 mil. Kč. Příjemcům jsou průběžně zasílány výzvy k vrácení finančních prostředků a v průběhu roku 2020 z toho byly na SFDI vráceny finanční prostředky prozatím ve výši 2,153 mil. Kč. U zbývajících finančních prostředků jsou sestavovány výzvy k vrácení finančních prostředků (případně je připravován pokyn ŘO OPD k takovému kroku), nebo již běží příjemci lhůta pro vrácení finančních prostředků u výzvy doručené v roce 2021.

Celkem bylo v roce 2020, na základě zjištění z veřejnosprávních kontrol SFDI z roku 2020 i let předchozích, zasláno na příjemce 5 výzev k vrácení finančních prostředků v celkové výši 32,213 mil. Kč (resp. v jednom případě prodloužena lhůta dřívější výzvy) a všechny tyto finanční prostředky příjemci v roce 2020 vrátili SFDI.

Celkem bylo v roce 2020 na základě zjištění z veřejnosprávních a administrativních kontrol SFDI a z kontrol jiných kontrolních orgánů mimo SFDI (ŘO OPD, Ministerstvo financí – Auditní orgán) příjemcům zaslány výzvy k vrácení finančních prostředků v celkové výši 89,684 mil. Kč. Celkem byly v roce 2020 na základě výzev k vrácení finančních prostředků vráceny od příjemců na SFDI finanční prostředky ve výši 47,522 mil. Kč. Jedná se o finanční prostředky identifikované jako zjištění z kontrol i z předchozích let.

5.1.2 Poznatky vyplývající z kontrolní činnosti

Při kontrolách prováděných v roce 2020, stejně jako v předchozím roce, se stále objevovala pochybení v souvislosti s nedodržením podmínek zákona č. 134/2016 Sb., o zadávání veřejných zakázek (dále ZZVZ), ve znění pozdějších předpisů, zejména nedodržení lhůty pro oznámení změny závazku, případně způsob vyplnění formulářů. Naopak v jednotkách případů byla odhalena následující zjištění, například nesprávné určení předmětu plnění a v důsledku toho nesprávný postup zadání. V jednom případě bylo zjištěno pozdní zveřejnění objednávek materiálu v Registru smluv, které bylo v rámci kontroly zhojeno uzavřením Dohod o narovnání. Odhaleno bylo rovněž porušení zásad 3E, kdy příjemce v rámci změny závazku požadoval dodání zařízení vyšší kvality i ceny, aniž by potřebu tohoto zařízení a způsob jejich výběru řádně zdůvodnil. A v jiném případě se příjemce v rámci změny závazku dostatečně odborně nezabýval individuální kalkulací nové položky jako celku. Dále nebyl u některých kontrolovaných projektů řádně vykazován vyzískaný materiál, poskytovatel nebyl požádán o souhlas se změnami projektu, případně nebyly dodrženy lhůty pro předložení Závěrečného vyhodnocení akce. Výjimečně byly odhaleny položky, které by bylo možné charakterizovat jako nedodržení účelu dotace, či byl u konkrétních položek zjištěn rozdíl mezi skutečně realizovaným stavem a stavem fakturovaným.

Žádné skutečnosti, které by nasvědčovaly spáchání trestního činu při hospodaření s finančními prostředky a majetkem, zjištěny nebyly.

5.1.3 Kontroly provedené externími kontrolními orgány

V hodnoceném roce 2020 byla na SFDI zahájena 1 plánovaná kontrola Nejvyššího kontrolního úřadu (NKÚ):

Kontrola NKÚ č. 20/11 „Výstavba a údržba cyklistické infrastruktury“ byla zahájena na SFDI dne 20. 5. 2020. Dalšími kontrolovanými subjekty jsou Ministerstvo dopravy (MD), Ministerstvo pro místní rozvoj, Centrum regionálního rozvoje. Kontrola nebyla k 31. 12. 2020 ukončena.

Dále byla v roce 2020 zahájena kontrola NKÚ č. 20/14 „Podpora využívání veřejné hromadné dopravy ve městech v elektrické trakci z operačního programu Doprava 2014 – 2020“, u které SFDI není kontrolovanou osobou, nicméně SFDI poskytoval součinnost MD. Kontrola nebyla k 31. 12. 2020 ukončena.

V roce 2020 probíhalo ukončování 2 kontrol NKÚ:

Kontrola NKÚ č. 19/10 „Opravy a údržba silničních mostů“ byla zahájena na SFDI dne 14. 5. 2019. Dalšími kontrolovanými subjekty byly Ministerstvo dopravy (MD), Ředitelství silnic a dálnic (ŘSD), Ministerstvo pro místní rozvoj, Centrum regionálního rozvoje. Dne 12. 3. 2020 došlo k předání Kontrolního protokolu řediteli SFDI, čímž došlo k ukončení kontroly. Nebyly zjištěny nedostatky v gesce SFDI. Dne 17. 8. 2020 byla zveřejněna Tisková zpráva a Kontrolní závěr na stránkách NKÚ.

Kontrola NKÚ č. 18/21 „Výstavba a modernizace silnic I. třídy“ byla na SFDI zahájena dne 26. 10. 2018, probíhala souběžně na MD a ŘSD. Dne 1. 4. 2019 byl předán řediteli SFDI Kontrolní protokol, bez zjištění. Dne 5. 4. 2019 odeslal SFDI formální námítky k textu protokolu. Dne 10. 4. 2019 obdržel SFDI Rozhodnutí o námitkách, všechny námítky byly přijaty. Kontrola byla ukončena doručením rozhodnutí o námitkách. Dne 18. 11. 2019 byl zveřejněn Kontrolní závěr, ve kterém bylo uvedeno, že expertní ceny v OTSKP dle NKÚ neodpovídají jednotkovým cenám z veřejných zakázek. SFDI se zjištěním nesouhlasí, navíc v roce 2021 proběhne rozsáhlá aktualizace OTSKP.

Dále v roce 2020 probíhalo ukončování kontroly NKÚ č. 19/16 „Rekonstrukce a revitalizace osobních nádraží“, u které SFDI není kontrolovanou osobou, nicméně SFDI poskytoval součinnost MD. Kontrola byla ukončena dne 5. 3. 2020 bez zjištění v souvislosti s činností SFDI.

V roce 2020 byly dále zahájeny následující 4 externí kontroly:

Ministerstvo financí ČR - Auditní orgán(AO) – „Audit operace č. OPD/2020/O/001 s názvem "Technická pomoc ZS OPD 2016-2023"“ byl zahájen dne 10. 2. 2020. Dne 22. 6. 2020 byla na SFDI doručena konečná verze Auditní zprávy. Nebyla identifikována žádná zjištění, nejsou požadována nápravná opatření.

Ministerstvo financí ČR – Auditní orgán (AO) – „Audit řádného fungování systému řízení a kontroly OPD“ byl zahájen dne 5. 5. 2020. Kontrola byla ukončena dne 27. 11. 2020, kdy SFDI obdržel finální znění Auditní zprávy, nebyla identifikována žádná zjištění, nebyla požadována nápravná opatření.

Ministerstvo dopravy ČR – „Kontrola projektu Technická pomoc ZS OPD 2016 - 2023“ byla zahájena 6. 10. 2020. Kontrola nebyla k 31. 12. 2020 ukončena.

Evropský účetní dvůr – „Audit věrohodnosti 2020 - CEF „Rekonstrukce stavby Negrelliho viadukt““ – kontrola byla oznámena dopisem dne 11. 12. 2020. Kontrola nebyla k 31. 12. 2020 ukončena.

V roce 2020 probíhaly na SFDI následující 2 externí kontroly zahájené v předchozích letech:

Ministerstvo dopravy ČR – „Kontrola projektu Technická pomoc ZS OPD 2016 - 2023“ byla zahájena 24. 10. 2019. Dne 1. 7. 2020 obdržel SFDI Protokol o kontrole, kontrola byla ukončena marným uplynutím lhůty pro podání námitek dne 16. 7. 2020. Při kontrole byla identifikována zjištění s nízkou mírou závažnosti, nebyla požadována nápravná opatření.

Ministerstvo dopravy ČR – „Kontrola delegovaných pravomocí a činností z Řídícího orgánu OPD (ŘO) na Zprostředkující subjekt OPD (ZS)“ byla zahájena obdržením oznámení o zahájení kontroly dne 19. 12. 2018. Dne 6. 2. 2020 obdržel SFDI kontrolní protokol, kontrola byla ukončena dne 21. 2. 2020 marným uplynutím lhůty pro podání námitek. Při kontrole byla identifikována 2 zjištění: překročení lhůty 40 dnů stanovené pro administraci žádostí o platby (ŽoP) u 19 závěrečných ŽoP; předávání hlášení nesrovnalostí na MD (ŘO) OPD odlišnou formou než uvedenou v Manuálu pracovních postupů SFDI. Byla stanovena nápravná opatření, která byla přijata.

5.1.4 Expertní posouzení připravovaných projektů staveb dopravní infrastruktury a supervize přípravy akcí

V průběhu roku 2020 SFDI zajišťoval zpracování expertních posouzení studií a záměrů projektů vybraných staveb dopravní infrastruktury a také vykonával kontrolu předprojektové a projektové přípravy staveb, tzv. supervize přípravy akcí. Cílem obou těchto opatření je nezávislé a odborné posouzení připravovaných projektů staveb dopravní infrastruktury financovaných SFDI s cílem eliminovat předem jejich případné vady a optimalizovat navrhovaná řešení zejména pokud jde o efektivitu a hospodárnost jejich provedení.

Rozhodujícím okamžikem při přípravě staveb je schválení záměru projektu. Z tohoto důvodu směrnice Ministerstva dopravy č. V-2/2012, upravující postupy Ministerstva dopravy, investorských organizací a SFDI v průběhu přípravy investičních a neinvestičních akcí dopravní infrastruktury financovaných bez účasti státního rozpočtu vyžadovala, aby u velkých projektů byl vždy součástí záměru projektu nebo její aktualizace oponentní posudek zajišťovaný SFDI. Velké projekty dle výše uvedené směrnice jsou definovány jako stavby s celkovými náklady bez DPH nad 1,8 mld. Kč za předpokladu, že DPH není pro příslušného investora způsobitelným výdajem. V případě investora, pro kterého je DPH způsobitelným výdajem, se jedná o stavbu s celkovými náklady s DPH nad 1,8 mld. Kč. V souladu s výše uvedenou směrnicí Ministerstva dopravy V-2/2012 kromě oponentních posudků záměrů velkých projektů dále SFDI zajišťuje vyhotovení oponentních posudků pro dále vybrané akce. Výsledkem posouzení byly zpravidla návrhy a doporučení pro investora k úpravě záměrů projektu, případně návrhy pro další fáze přípravy projektu. Přehled zpracovaných posudků je uveden v následující tabulce.

Tabulka č. 58 - Přehled zpracovaných expertních posudků projektů staveb dopravní infrastruktury v roce 2020

| Název akce | Forma posudku | Zpracovatel |
|---|--|------------------------------------|
| Rekonstrukce kolejí ve vinohradských tunelech | Posouzení záměru projektu | Centrum dopravního výzkumu, v.v.i. |
| Modernizace trati Plzeň – Domažlice – st. hranice SRN, 2.stavba, úsek Plzeň (mimo) – Nýřany – Chotěšov (mimo) | Posouzení záměru projektu | Centrum dopravního výzkumu, v.v.i. |
| Rekonstrukce traťového úseku Ústí nad Labem západ (mimo) – Chabařovice (včetně) | Posouzení záměru projektu | Centrum dopravního výzkumu, v.v.i. |
| Bezděčinská spojka a ŽST Mladá Boleslav východ | Posouzení záměru projektu | Centrum dopravního výzkumu, v.v.i. |
| ETCS v uzlu Brno | Posouzení záměru projektu | Centrum dopravního výzkumu, v.v.i. |
| Rekonstrukce ŽST Tišnov | Posouzení záměru projektu | Centrum dopravního výzkumu, v.v.i. |
| Modernizace trati Plzeň – Domažlice – st. hranice SRN, 3.stavba, úsek Stod (mimo) – Domažlice (včetně) | Posouzení záměru projektu | Centrum dopravního výzkumu, v.v.i. |
| Optimalizace traťového úseku Český Těšín (mimo) – Albrechtice u Českého Těšína (včetně) | Posouzení záměru projektu | Centrum dopravního výzkumu, v.v.i. |
| Modernizace trati Brno – Přerov, 2.stavba Blažovice - Vyškov | Posouzení záměru projektu | Centrum dopravního výzkumu, v.v.i. |
| Modernizace trati Brno – Přerov, 3.stavba Vyškov - Nezamyslice | Posouzení záměru projektu | Centrum dopravního výzkumu, v.v.i. |
| Modernizace trati Brno – Přerov, 4.stavba Nezamyslice - Kojetín | Posouzení záměru projektu | Centrum dopravního výzkumu, v.v.i. |
| Modernizace trati Brno – Přerov, 5.stavba Kojetín - Přerov | Posouzení záměru projektu | Centrum dopravního výzkumu, v.v.i. |
| Novostavba trati Praha-Smíchova - Beroun | Posouzení záměru projektu | Centrum dopravního výzkumu, v.v.i. |
| ETCS + DOZ Votice – České Budějovice | Posouzení záměru projektu | Centrum dopravního výzkumu, v.v.i. |
| Modernizace železničního uzlu Ostrava | Posouzení záměru projektu | Centrum dopravního výzkumu, v.v.i. |
| Optimalizace traťového úseku Havířov (včetně) – zastávka Havířov střed (mimo) | Posouzení záměru projektu | Centrum dopravního výzkumu, v.v.i. |
| Rekonstrukce traťového úseku Chomutov (mimo) – Kadaň – Prunéřov (včetně) | Posouzení záměru projektu | Centrum dopravního výzkumu, v.v.i. |
| Optimalizace trati Kolín – Všetaty - Děčín | Posouzení aktualizace studie proveditelnosti | Centrum dopravního výzkumu, v.v.i. |

| Název akce | Forma posudku | Zpracovatel |
|---|---------------------------------------|--|
| Optimalizace trati Černošice (včetně) – odb. Berounka (mimo) | Posouzení záměru projektu | Centrum dopravního výzkumu, v.v.i. |
| Změna trakce z DB 3kV na AC 25kV, 50 Hz v oblasti Ostravsko a Přerovsko | Posouzení studie proveditelnosti | Centrum dopravního výzkumu, v.v.i. |
| Rekonstrukce žst. Děčín východ dolní nádraží | Posouzení záměru projektu | SFDI |
| Modernizace trati Nemanice I - Ševětín | Posouzení záměru projektu | SFDI |
| Rekonstrukce nelahozevských tunelů | Posouzení aktualizace záměru projektu | SFDI |
| Rekonstrukce žst. Most | Posouzení záměru projektu | SFDI |
| Rekonstrukce traťového úseku Blažovice (mimo) – Nesovice (včetně), úseku Nesovice (mimo) – Kyjov (mimo), úseku Kyjov (mimo) – Veselí n. M. (mimo) | Posouzení záměrů projektu | VUT v Brně, Fakulta stavební |
| Vestecská spojka, II.etapa | Posouzení záměru projektů | SFDI ve spolupráci s VUT v Brně, fakultou stavební |
| Dálnice D0, stavba 520 Březiněves - Satalice | Posouzení technickoekonomické studie | SFDI ve spolupráci s VUT v Brně, fakultou stavební |
| Přeložka silnice I/13 Ostrov - Smilov | Posouzení technickoekonomické studie | SFDI ve spolupráci s VUT v Brně, fakultou stavební |
| I/67 Bohumín - Karviná | Posouzení záměru projektu | SFDI ve spolupráci s VUT v Brně, fakultou stavební |
| I/27 Kaznějov, obchvat | Posouzení aktualizace záměru projektu | SFDI ve spolupráci s VUT v Brně, fakultou stavební |
| I/11 Hradec Králové – severní tangenta | Posouzení záměru projektu | SFDI ve spolupráci s VUT v Brně, fakultou stavební |
| I/22, úsek Draženov – Horažďovice, optimalizace, homogenizace a studie udržitelnosti | Posouzení technickoekonomické studie | SFDI ve spolupráci s VUT v Brně, fakultou stavební |
| I/26 Horšovský Týn, obchvat | Posouzení záměru projektu | SFDI ve spolupráci s VUT v Brně, fakultou stavební |
| I/27 Přeštice - Klatovy | Posouzení technickoekonomické studie | SFDI ve spolupráci s VUT v Brně, fakultou stavební |
| D4 modernizace, úsek MÚK Zbraslav-jih – MÚK Řitka | Posouzení technické studie | SFDI |
| D6 v úseku Nové Strašecí – Karlovy Vary | Posouzení ekonomické efektivity | VUT v Brně, fakulta stavební |
| Přeložka silnic II/240 a II/101 v úseku D7 – D8, I. a III.etapa | Posouzení aktualizace záměru projektu | SFDI |

Kontrola SFDI v procesu předprojektové a projektové přípravy staveb byla v roce 2020 vykonávána vlastními zaměstnanci formou supervize přípravy akcí, která je popsána výše zmíněnou směrnicí Ministerstva dopravy V-2/2012. Supervizí přípravy akcí se rozumí účast zástupce SFDI na výrobních výborech, průběžné připomínkování a kontrola dokumentací. K akcím, které jsou zařazeny v rozpisu supervize přípravy a v roce 2020 u nich byla vykonávána činnost supervize, patřily např. silnice X/43 v úseku Svitávka – Staré Město, silnice I/4 v úseku Strunkovice – Zlešice, silnice I/57 Skrochovice, obchvat, silnice I/20 v úseku Písek – Pištín, silnice I/13 Klášterec, obchvat nebo silnice I/11 v úseku Havířov – Třanovice.

5.1.5 Supervize stavebních prací

Na základě požadavku MD a v souladu s Dohodou o delegování některých pravomocí a činností Řídicího orgánu OP Doprava na Zprostředkující subjekt OP Doprava, uzavřenou mezi Ministerstvem dopravy a Státním fondem dopravní infrastruktury, probíhala v roce 2020 na vybraných projektech (významné projekty, převážně s celkovými investičními náklady přesahujícími 2 mld. Kč a předpokládané pro financování z OPD) činnost supervize stavebních prací. Tato činnost je zajišťována zaměstnanci SFDI, a to formou pravidelné „každodenní“ účasti na stavbě.

Supervize je na stavbě přítomna po celou dobu realizace prací tak, aby byla maximálně informována a zapojena do procesů realizace stavby, včetně změnových řízení. Výstupy supervize jsou měsíční monitorovací zprávy obsahující i ověření výdajů projektu, které je podkladem pro proplácení žádostí o platbu na SFDI, resp. jejich zařazení do certifikace z OPD. V roce 2020 byla prováděna supervize na následujících projektech, které jsou v realizaci, nebo nejsou dosud finančně ukončené:

- D3 0309/I Bošilec - Ševětín
- Modernizace trati Rokycany – Plzeň
- D1 0137 Přerov – Lipník
- I/11 Nebory – Oldřichovice – Bystřice
- D48 Rybí - MÚK Rychaltice
- D49 Hulín – Fryšták
- Optimalizace trati Český Těšín – Dětmárovice
- Modernizace trati Sudoměřice u Tábora - Votice
- D11 úsek 1106 Hradec Králové – Smiřice
- D11 úsek 1107 Smiřice – Jaroměř
- D35 Časy – Ostrov
- D48 Frýdek Místek obchvat + D56 připojení na D48
- I/42 VMO Brno Žabovřeská I, etapa I
- D3 310/I Úsilné – Hodějovice
- D3 310/II Hodějovice – Třebonín
- D35 Opatovice – Časy
- D48 Frýdek-Místek, obchvat - II. etapa
- Modernizace trati Soběslav – Doubí
- I/68 Třanovice – Nebory

a v lednu 2021 bude zahájena supervize na projektu „D48 MÚK Bělátno - Rybí, I. etapa“.

V roce 2021 bude dále zahajována činnost SPV na dalších stavbách, a to v závislosti na realizaci dalších významných projektů a se zohledněním administrativních kapacit Odboru kontroly. Zároveň se v roce 2021 předpokládá zapojení SPV do kontroly projektu PPP D4.

Při provádění činnosti supervize stavebních prací byly zjištěny nedostatky zvláště v nedostatečném dokladování fakturovaných prací, v nesprávném zařazení změn během výstavby dle ZZVZ, v provádění prací podle neschválené projektové dokumentace. Zjištění jsou v průběhu realizace staveb napravena.

5.1.6 Ostatní kontrolní činnost Odboru kontroly

Do gesce Odboru kontroly spadá i vyřizování podnětů a stížností. V roce 2020 bylo na SFDI podáno 7 podnětů k prošetření, které se týkaly požadavku na prošetření následujících oblastí:

- možné omezující kvalifikační požadavky u ŘSD u zakázek na vodorovné dopravní značení
- neplnění cílů projektu OPD „Trolejbusová trať Novolíšeňská – Jírová“
- nezveřejnění smlouvy v registru smluv u akce „Modernizace místa křížení - mosty přes trať SŽDC v Přerově v ul. Dluhonská“
- nesprávné trasování „Cyklostezky údolím Lomné - III. etapa, úsek 10, 11“
- nesprávně provedený odvod dešťové vody na stavbě „Rekonstrukce Negrelliho viaduktu“ – napraveno v průběhu realizace stavby
- neopravená PHS na D48, poničená při dopravní nehodě
- opakované opravy asfaltového krytu na I/45 u Bruntálu

Podněty byly posouzeny a ověřeny, nebyly zjištěny zásadní nedostatky, které by vedly k zahájení veřejnosprávní kontroly.

U projektů financovaných z CEF provádí Odbor kontroly, společně s Ministerstvem dopravy, Odborem administrace žádostí o platby SFDI a Odborem právním, metodiky a časového zpoplatnění SFDI, kontrolu žádostí o průběžnou platbu před jejich odesláním na Výkonnou agenturu pro inovace a sítě (INEA). Tato kontrola je prováděna formou úkonů předcházejících kontrole a v případě Odboru kontroly SFDI je zaměřena na ověření souladu administrace změn závazku dotčených smluv se ZZVZ a zákonem č. 340/2015 Sb., zákon o registru smluv.

V roce 2020 bylo takto zkontrolováno 11 projektů Správy železnic, s. o., 2 projekty Ředitelství silnic a dálnic ČR a 1 projekt Ředitelství vodních cest ČR. Byly ověřované ty změny závazku smluv, za jejichž plnění hodlal příjemce předložit výdaje v průběžné žádosti o platby, případně v závěrečné žádosti o platbu. Jednalo se posouzení změn závazku u smluv na služby v oblasti přípravy staveb, a to na zhotovení projektové dokumentace v různém stupni, zajištění geotechnického průzkumu, pyrotechnického průzkumu, zajištění dokumentace a projednání EIA, dále změny závazku u smluv o dílo na zhotovení stavebních prací a smluv na služby poskytované během realizace stavby jako zajištění výkonu činnosti autorského dozoru, výkonu koordinátora BOZP, archeologického dozoru, geotechnického dozoru, doplňkového stavebnětechnického průzkumu atd. V souvislosti s ověřováním postupů při uzavírání dodatků ke smlouvám byly zpracovány Záznamy o úkonech předcházejících kontrole. Při kontrolách nebyly zjištěny zásadní nedostatky, nebyla zjištěna pochybení s finančním dopadem. Jednalo o následující projekty:

Příjemce: Správa železnic, s. o.:

- Optimalizace traťového úseku Praha Hostivař – Praha hl. n., II. část – Praha Hostivař – Praha hl. n.
- Uzel Plzeň, 3. stavba – přesmyk domažlické trati
- Modernizace ŽST Cheb
- Uzel Plzeň, 2. stavba – přestavba osobního nádraží, včetně mostů Mikulášská
- Rekonstrukce Negrelliho viaduktu
- Optimalizace traťového úseku Mstětice (mimo) – Praha Vysočany (včetně)
- Optimalizace trati Praha – Smíchov (mimo) – Černošice (mimo)
- Zvýšení traťové rychlosti v úseku Valašské Meziříčí – Hustopeče nad Bečvou
- ETCS Přerov – Česká Třebová
- Modernizace vybraných staveb v traťovém úseku Pardubice – Česká Třebová
- ETCS Beroun - Plzeň - Cheb

Příjemce: Ředitelství silnic a dálnic ČR:

- Odpočívka Humpolec km 88,3, vlevo
- D11 1109 Trutnov – státní hranice ČR/PR

Příjemce: Ředitelství vodních cest ČR:

- Modernizace rejdu PK Štvanice a Úprava ohlaví PK Hořín

5.2 Kontrola distribuce dálničních kuponů v roce 2020

5.2.1 Zhodnocení plánu kontrol

Kontrolní činnost v agendě dálničních kuponů byla organizována a realizována podle čtvrtletních plánů. V průběhu roku 2020 vždy po uplynutí každého kalendářního čtvrtletí bylo provedeno vyhodnocení kontrolní činnosti v oblasti dálničních kuponů za předchozí čtvrtletí. Tematické okruhy kontrol vycházely z příslušných ustanovení uzavřené komisionářské smlouvy na distribuci a prodeje dálničních kuponů, přičemž byly zaměřeny na:

- vlastní kontroly u oprávněných prodejců na prodejních místech na zpoplatněné síti pozemních komunikací, hraničních přechodech, čerpacích stanicích, směnárnách a na poštovních provozovnách,
- zabezpečení distribuce, prodeje a evidence dálničních kuponů,
- činnost České pošty, s.p. – odboru POSTFILA (dále jen „ČP-POSTFILA“) v oblasti přejímek, inventarizace, výdejů, vrácení a likvidace dálničních kuponů,
- ověřování oprávněnosti provedených výměn dálničních kuponů a jejich pravosti, dodržování platební kázně komisionáře a s tím související odvody finančních prostředků z prodeje dálničních kuponů ve správné výši na příjmový účet SFDI.

5.2.2 Přehled, zaměření a poznatky vyplývající z kontrolních akcí

Celkem bylo v roce 2020 uskutečněno 57 kontrolních akcí, které byly provedeny v následujících počtech se zaměřením na:

| | počet akcí |
|---|------------|
| • prodejní místa (čerpací stanice, pošty, hraniční přechody, směnárny) | 14 |
| • výměnu dálničních kupónů v ČP-POSTFILA | 9 |
| • přepočet počtu poškozených, vadných a neprodaných dálničních kupónů emise 2019 a 2020 v ČP-POSTFILA | 28 |
| • dohled nad přejímkami dálničních kupónů emise 2020 | 2 |
| • dohled nad likvidací dálničních kupónů emise 2019 | 1 |
| • dohled nad inventarizací skladových zásob dálničních kupónů v ČP-POSTFILA | 1 |
| • plnění vybraných ustanovení komisionářské smlouvy ve finanční oblasti | 1 |
| • závěrečné vyúčtování emise dálničních kupónů 2019 | 1 |

V souladu s požadavkem na zásobení distribuční sítě dálničních kupónů byla při kontrolách na prodejních místech věnována největší pozornost jejich dostatečnému sortimentnímu pokrytí, a to zejména u prodejních míst na zpoplatněné síti pozemních komunikací, na příjezdových komunikacích bezprostředně na ni navazujících a na hraničních přechodech, kde je zavedeno zpoplatnění pozemní komunikace přímo od hranic. Na základě výsledků provedených kontrol na prodejních místech bylo konstatováno, že v zásobení dálničními kupóny se nevyskytla závažná porušení opravňující SFDI k uplatnění smluvní sankce z titulu porušení komisionářské smlouvy. Zjištěné nedostatky týkající se přechodného nedostatku některých druhů dálničních kupónů nebo nedostatečného vybavení prodejního místa informačními materiály byly vždy operativně řešeny s komisionářem.

Kontroly oprávněnosti provedených výměn ročních dálničních kupónů byly uskutečněny v měsíčních intervalech v ČP-POSTFILA. Pravidla pro výměnu ročních dálničních kupónů jsou stanovena Metodickým pokynem k provádění výměn dvoudílných kupónů prokazujících zaplacení časového poplatku za obecné užívání zpoplatněných pozemních komunikací v ČR (dále jen „Metodický pokyn“), vydaným SFDI. Generální ředitelství České pošty, s. p. uvedený Metodický pokyn zapracovalo do své prováděcí směrnice, přičemž touto činností pověřilo cca 300 poštovních provozoven. Za neoprávněně vyměněné dálniční kupóny zachycené při těchto kontrolách, byly u komisionáře uplatněny smluvní pokuty, a to v celkové výši 23 tis. Kč.

Kontroly přepočtu počtu poškozených, vadných a neprodaných dálničních kupónů emise 2019 a 2020 byly v průběhu roku prováděny na základě pověření ředitele SFDI operativně dle potřeby, v závislosti na aktuálním počtu těchto dálničních kupónů v ČP-POSTFILA. Za zachycené dálniční kupóny emise 2019 a 2020 při těchto kontrolách, které nebylo možné hodnotit jako oprávněně vrácené poškozené, vadné nebo neprodané dálniční kupóny, jelikož vykazovaly známky použití, byla u komisionáře požadována náhrada. Zároveň byl v rámci těchto kontrol zachycen celkem 1 tis. ks vadně vyrobených dálničních kupónů emise 2019. Vadnost těchto dálničních kupónů spočívala v částečném nebo úplném roztržení podkladového papíru, který zůstal v kontaktu se sejmutou folií. Takto zachycené vadné dálniční kupóny byly předány výrobci Státní tiskárně cenin, s.p. za účelem jejich reklamace a byla za ně požadována náhrada formou dobropisu.

Kontroly zaměřené na dohled nad přejímkami dálničních kupónů emise 2020 byly uskutečněny ve Státní tiskárně cenin, s.p. za účasti pověřených zaměstnanců SFDI, přičemž v rámci těchto

kontrol došlo k 100% strojové kontrole počtu přejímaných dálničních kupónů. V průběhu těchto kontrol nebyly zjištěny žádné závažnější nedostatky.

Kontrola zaměřená na dohled nad likvidací dálničních kupónů emise 2019 proběhla ve Státní tiskárně cenin, s.p. za asistence pověřeného zaměstnance SFDI. V průběhu této kontroly nebyla zaznamenána žádná pochybení a protokolárně bylo potvrzeno zlikvidování zůstatku dálničních kupónů emise 2019.

Kontrola zaměřená na dohled nad inventarizací skladových zásob dálničních kupónů byla realizována v ČP-POSTFILA ke dni 30. 9. 2020, a to za účasti pověřeného zaměstnance SFDI. Kontrolou bylo zjištěno, že stav skladových zásob dálničních kupónů odpovídá stavu dálničních kupónů v elektronické evidenci.

Kontrola na plnění vybraných ustanovení komisionářské smlouvy ve finanční oblasti, která byla provedena pověřenými zaměstnanci SFDI u komisionáře, byla zaměřena na prověření správnosti vyúčtování prodeje dálničních kupónů a s tím související odvody finančních prostředků na příjmový účet SFDI za kontrolované období. Kontrolou bylo zjištěno, že nedochází k zadržování finančních prostředků z prodeje dálničních kupónů ze strany komisionáře, jelikož jsou řádně a v plné výši odváděny na příjmový účet SFDI v souladu s uzavřenou komisionářskou smlouvou.

Kontrolou závěrečného vyúčtování prodeje dálničních kupónů emise 2019 bylo zjištěno, že finanční prostředky z prodeje dálničních kupónů emise 2019 byly odvedeny v plné výši z účtu komisionáře na příjmový účet SFDI. Rovněž kontrolou nebyly zjištěny žádné rozdíly při porovnávání doplněných, prodaných, vrácených a vrácených poškozených dálničních kupónů emise 2019.

Výsledky závěrečného vyúčtování emise dálničních kupónů 2020 budou zveřejněny a podrobně rozepsány po jeho dokončení v Závěrečné zprávě k hospodářským výsledkům dálničních kupónů emise 2020.

5.3 Řídící kontrola

Řídící kontrola je prováděna ve dvou okruzích, stejně jako financování z rozpočtu SFDI. V rámci prvního okruhu je předběžná, průběžná a následná finanční kontrola prováděna sekci pro správu finančních zdrojů se zaměřením zejména na kontrolu poskytnutých finančních prostředků příjemcům finančních prostředků z rozpočtu SFDI. Předmětem finančních kontrol je vlastní proces poskytování finančních prostředků ve vazbě na uzavřené smlouvy s příjemci, na předkládané žádosti o poskytnutí finančních prostředků a na účetní evidenci poskytnutých finančních prostředků.

O průběhu finančních kontrol, zjištěných nesrovnalostech a přijatých opatřeních k nápravě vede SFDI protokoly, které jsou uloženy v sekci pro správu finančních zdrojů. Pro období roku 2020 bylo zapsáno celkem 61 protokolů o provedených finančních kontrolách. Protokoly popisují skutečnosti o kontrolách rozhodných údajů u kontrolovaných objektů, o poskytovaných finančních prostředcích z rozpočtu SFDI a o zjištěných nedostacích. V roce 2020 se zjištění týkala především chybného označení vratek finančních prostředků, úprav (navýšení) rozpočtových limitů na příslušných rozpočtových položkách, případně úprav výše podílu u TP

OPD. V žádném z případů nebyly zjištěny závažné nedostatky a všechna přijatá opatření k nápravě byla účelná a řádně provedená.

Čtvrtletně byla prováděna kontrola souladu údajů mezi evidenčním systémem EVIDENCE SFDI, účetním programem JASU a IS ZS MSSF2014+. Z každé kontroly je vypracován záznam o provedené kontrole. V žádném z případů nebyly zjištěny závažné nedostatky a všechna přijatá opatření k nápravě byla účelná a řádně provedená.

V rámci druhého okruhu byla prováděna předběžná, průběžná a následná finanční kontrola týkající se činností spojených s aparátem SFDI. Čtvrtletně se prováděla inventarizace pokladní hotovosti a stravenek.

5.4 Zpráva útvaru interního auditu

Výkon útvaru interního auditu byl v roce 2020 zajišťován oddělením interního auditu. V oddělení interního auditu jsou schválena celkem 4 systemizovaná služební místa, z toho 1 vedoucí interního auditu a 3 interní auditoři, z toho 2 s kratší služební dobou (zkrácení úvazků).

Plán činnosti oddělení interního auditu na rok 2020 počítal s dokončením či pokračováním činností souvisejících s interními audity z předchozích let, které nebyly k 31. 12. 2019 dokončeny s ohledem na personální kapacity oddělení interního auditu a se zahájením nových auditů. Se zahrnutím těchto činností bylo v plánu činnosti oddělení interního auditu na rok 2020 zahrnuto celkem 6 interních auditů. 4 z plánovaných interních auditů nebyly k 31. 12. 2020 ukončeny (ve třech případech auditní činnosti proběhly, probíhá zpracování auditních zpráv či projednávání výsledků s auditovanými útvary, jeden audit byl zahájen a probíhá auditní šetření).

Plán interního auditu byl sestaven na základě posouzení rizikovosti jednotlivých činností SFDI a se zohledněním střednědobého plánu interního auditu, se zohledněním podnětů sdělených vedením SFDI a po projednání s ředitelem SFDI a s přihlédnutím k požadavkům stanoveným usnesením vlády ČR ze dne 22. července 2019 č. 524 o Zprávě o výsledcích finančních kontrol ve veřejné správě za rok 2018 (Zpráva o výsledcích finančních kontrol ve veřejné správě za rok 2019 byla vládou ČR projednána dne 18. 5. 2020 jako materiál pro informaci a nebylo k němu přijato usnesení). Jednotlivé body z části II. písm. 1. tohoto usnesení vlády pak byly součástí prověřování v rámci realizace jednotlivých auditů tam, kde to bylo relevantní.

Oddělení interního auditu zajišťuje realizaci interního auditu systému kvality ISO 9001 a prověřování požadavků tohoto systému provádí v rámci realizace jednotlivých interních auditů.

Realizované interní audity v roce 2020 se zaměřily do následujících oblastí:

1. Přípravenost na plnění podmínek nařízení GDPR (dokončení a projednání dříve zahájeného interního auditu);
2. Prověření účinnosti vnitřního kontrolního systému a prošetření rizikových oblastí z protikorupčního programu SFDI za rok 2019 (dokončení a projednání dříve zahájeného interního auditu);
3. Prověření činnosti oddělení poskytování příspěvků (dokončení a projednání dříve zahájeného interního auditu);

4. Prověření procesu uvolňování finančních prostředků SFDI - byla prověřena oblast přípravy pravidel, výběru akcí, změn rozpočtu a uzavírání smluv s příjemci. Interní audit zahrnoval také prověření příslušných oblastí z hlediska požadavků normy ISO. Zpráva byla dokončena v listopadu 2020 a následně bylo zahájeno projednání s auditovanými útvary a s ředitelem SFDI.
5. Prověření procesu nastavení, přípravy a zadávání veřejných zakázek v rámci SFDI v letech 2016 a 2017 - interní audit byl zahájen v prosinci 2020 a zahrnuje prověření správnosti nastavení postupů stanovených pro zadávání veřejných zakázek v rámci SFDI a souvisejících kontrolních mechanismů a prověření vybraných aspektů zadávacích řízení v auditovaném období. Interní audit zahrnoval také prověření příslušných oblastí z hlediska požadavků normy ISO.
6. Prověření účinnosti vnitřního kontrolního systému a prošetření rizikových oblastí z protikorupčního programu SFDI za rok 2020 - prověření kontroly rizikových oblastí ze strany příslušných představených / vedoucích pracovníků. Interní audit zahrnuje také prověření příslušných oblastí z hlediska požadavků normy ISO. Realizace interního auditu byla zahájena v prosinci 2020, proběhlo auditní šetření včetně dotazníkového šetření mezi vedoucími zaměstnanci / představenými zaměřené na zvládnutí mimořádného stavu souvisejícího s epidemií COVID-19, následně bylo zahájeno zpracování zprávy z interního auditu a její projednání s ředitelem SFDI a auditovanými útvary.

Dále v průběhu roku 2020 realizovalo oddělení interního auditu dvě souhrnná pololetní prověření plnění nápravných opatření k doporučením z dříve realizovaných interních auditů, a to v období březen-květen a říjen-prosinec, které svým rozsahem odpovídá samostatným interním auditům. Prověření zahrnovala plošný sběr informací o plnění nápravných opatření od odpovědných útvarů, prověření informací od odpovědných útvarů a zpracování záznamů o prověření ke každému doporučení a následně ve zpracování souhrnných zpráv o prověření plnění nápravných opatření k doporučením z interních auditů. Souhrnné zprávy z prověření byly předány řediteli SFDI a následně s ním byly projednány.

Hlavní (nejčastější a nejrizikovější) zjištění z interních auditů ukončených v roce 2020 a zjištění v souvislosti s prověřováním plnění nápravných opatření z předchozích interních auditů a z realizované konzultační činnosti se týkala následujících oblastí, kde byly identifikovány rizikové oblasti a příležitosti ke zlepšení:

- Oblast řídicí kontroly (nastavení systému vnitřních procesů a vnitřních předpisů, systém jejich vydávání, postupy pro evidenci výjimek, zastupitelnost, postupy v oblasti spisové služby, vedení dokumentace a archivace, projektové řízení) a oblast finanční kontroly a postupy pro uzavírání smluv, kde se nastavovaly nové postupy v souvislosti se zavedením nového účetního systému.
- Oblast dokumentace a nastavení kompetencí v oblasti IT systémů, nastavení režimu pro zajištění IT bezpečnosti a souvisejících politik a procesů – nápravná opatření jsou postupně realizována, rizikem je však administrativní kapacita.
- Oblast řízení rizik a nastavení souvisejících procesů (souvisí s připravovanou aktualizací Příručky kvality).
- Administrativní kapacita obecně - hrozí riziko nedostatečné administrativní kapacity pro nové činnosti, pro jednorázové projektové činnosti či pro činnosti, kde se změní struktura a objem činnosti v reakci na vnější prostředí (legislativní změny, změny

v resortu dopravy). Prostředí státní služby neumožňuje flexibilní úpravy organizační struktury a navyšování počtu služebních míst s ohledem na nové agendy, projektové činnosti či změny objemu činností u stávajících agend.

- Procesy řízení kvality:
 - o Oblast komunikace v rámci organizace.
 - o Oblast vyhodnocování činnosti externích dodavatelů z hlediska řízení kvality.
 - o Potřeba zavedení prvků projektového řízení.
 - o Potřeba efektivního zavedení procesu řízení změn v organizaci.

Dále útvar interního auditu zajišťoval realizaci konzultačních zakázek pro vedení SFDI zejména v oblastech účelu financování SFDI, v oblasti nastavování vnitřního kontrolního systému, v oblasti systému řízení kvality, v oblasti nastavování cílů SFDI a zpracování související dokumentace a v oblasti přípravy na programové období 2021-2027.

V roce 2020 byly ze strany oddělení interního auditu zpracovány a manažerem kvality akceptovány procesní karty k procesům:

- 120001 - IA - zpracování či změna plánu interního auditu,
- 120002 - IA - realizace interního auditu,
- 120003 - IA - sledování plnění doporučení z interních auditů.

Oddělení interního auditu v roce 2020 zpracovalo a ředitel SFDI dne 25. 6. 2020 schválil Rozhodnutí ředitele číslo 30/2020, č.j.: 7240/SFDI/331032/9386/2020, O vydání „Statutu interního auditu Státního fondu dopravní infrastruktury“.

Interní audity, které nebyly v roce 2020 ukončeny a projednány (pokračování jejich realizace či projednávání bude součástí plánu interního auditu na rok 2021):

1. Plnění podmínek nařízení GDPR.
2. Prověření procesu uvolňování finančních prostředků SFDI.
3. Prověření procesu nastavení, přípravy a zadávání veřejných zakázek v rámci SFDI v letech 2016 a 2017.
4. Prověření účinnosti vnitřního kontrolního systému a prošetření rizikových oblastí z protikorupčního programu SFDI za rok 2020.

Na základě výše uvedených skutečností vyplývajících z činnosti interního auditu a v návaznosti na přijatá opatření a jejich aplikaci, lze konstatovat, že uplatněný systém vnitřní kontroly v SFDI je přiměřeně účinným nástrojem pro kontinuální zajišťování účelnosti a efektivity vynakládání finančních prostředků z rozpočtu SFDI. Systém je schopen odpovídajícím způsobem minimalizovat rizika výskytu dílčích neshod a nedostatků při vykonávání příslušných činností. Charakter zjištění interního auditu v roce 2020 a jejich závěry nezakládají důvod pro změny zásad a postupů uplatňovaných kontrolních mechanismů v rámci realizovaných procesů vedoucích k naplňování účelu SFDI. Po prověření účinnosti vnitřního kontrolního systému shora uvedenými interními audity lze konstatovat, že tento systém je nastaven a přiměřeně funguje dle platného zákona o finanční kontrole.

6. Zpráva o činnosti orgánů SFDI

Mezi orgány SFDI podle § 6 zákona č. 104/2000 Sb. patří Výbor SFDI a Dozorčí rada SFDI.

Výbor SFDI

V průběhu roku 2020 se konala 4 zasedání Výboru SFDI z nichž 2 byla, s ohledem na epidemickou situaci v souvislosti s výskytem koronaviru SARS-CoV-2, prostřednictvím MS Teams a 2 jednání Výboru SFDI proběhla procedurou „per rollam“. Bylo přijato celkem 66 usnesení, z nichž 11 bylo přijato procedurou „per rollam“. Výbor SFDI se zabýval financováním dopravní infrastruktury, rozdělováním finančních zdrojů včetně finančních prostředků z EU a jejich efektivním vynakládáním v rámci rozpočtu SFDI. Rovněž se zaměřil na poskytování „příspěvků“ z rozpočtu SFDI, projednávání a schvalování rozpočtových opatření, stanovování priorit a zásad pro sestavování rozpočtu na rok 2021 včetně čerpání finančních prostředků z OPD. Také se zabýval vyhodnocováním kontrolní činnosti SFDI. Další významnou činností byla realizace projektu Elektronické dálniční známky.

V průběhu roku 2020 došlo k následujícím změnám ve složení Výboru SFDI:

Dne 24. 1. 2020 byl jmenován ministrem dopravy doc. Ing. Karel Havlíček, Ph.D., MBA, který nahradil JUDr. Vladimíra Kremlíka ve funkci předsedy Výboru SFDI.

Současné složení Výboru SFDI:

předseda:

doc. Ing. Karel Havlíček, Ph.D., MBA

místopředseda:

Ing. Josef Kubovský

členové:

Mgr. Jakub Kopřiva

Ing. Luděk Sosna, Ph.D.

Mgr. Ing. Marek Pastucha

Ing. Jindřich Kušnír

Ing. Marcela Pavlová

Ing. Magdalena Faltýsková

Ing. Ivan Pilný

Dozorčí rada SFDI

Během roku 2020 se konala 3 zasedání Dozorčí rady SFDI a 4 jednání Dozorčí rady SFDI proběhla procedurou „per rollam“. Bylo přijato celkem 68 usnesení, z nichž 40 bylo přijato procedurou „per rollam“. Jednání byla zaměřena zejména na kontrolu hospodárnosti čerpání rozpočtu SFDI, na nepřekročení 15 % limitu stanoveného pro úpravy výdajů schváleného rozpočtu Poslaneckou sněmovnou Parlamentu ČR, projednávání rozpočtových opatření a dále na sledování a vyhodnocování kontrolní činnosti SFDI. Dále byla projednávána realizace projektu Elektronické dálniční známky.

V průběhu roku 2020 nedošlo ve složení Dozorčí rady SFDI k žádným změnám.

Současné složení Dozorčí rady SFDI:

předseda:

Ing. Pavel Pustějovský

místopředseda:

Ing. Zbyněk Stanjura

členové:

Ing. Pavel Hojda

Ing. Ivan Fencel, Ph.D.

Bc. Roman Onderka, MBA

Usnesení Výboru a Dozorčí rady SFDI jsou zveřejňována na internetových stránkách SFDI.

Seznam tabulek v textu

| | |
|---|----|
| Tabulka č. 1 - Plnění daňových příjmů a mýtného v roce 2020 v porovnání s rokem 2019 | 6 |
| Tabulka č. 2 – Rozpočet příjmů SFDI a jeho plnění v roce 2020..... | 16 |
| Tabulka č. 3 - Prostředky uvolněné příjemcům podle odvětví a výdaje aparátu v roce 2020 | 19 |
| Tabulka č. 4 – Výdaje na činnost SFDI v roce 2020 v rozdělení na běžné a kapitálové výdaje | 21 |
| Tabulka č. 5 – Přehled o výdajích na činnost SFDI z národních zdrojů a z prostředků EU v roce 2020 | 22 |
| Tabulka č. 6 - Výdaje na příspěvky v roce 2020..... | 23 |
| Tabulka č. 7 - Prostředky uvolněné příjemcům z národních zdrojů a výdaje aparátu v roce 2020 | 24 |
| Tabulka č. 8 - Přehled o výdajích z prostředků OPD v roce 2020..... | 25 |
| Tabulka č. 9 - Přehled o výdajích z prostředků Komunitárních programů v roce 2020 | 26 |
| Tabulka č. 10 - Prostředky na transfery veřejným rozpočtům územní úrovně v roce 2020..... | 27 |
| Tabulka č. 11 - Struktura úhrady výdajů z projektu TP OPD v roce 2020..... | 28 |
| Tabulka č. 12 - Struktura výdajů refundovaných z projektu TP OPD v roce 2021 | 29 |
| Tabulka č. 13 - Přehled uvolněných finančních prostředků z rozpočtu SFDI v roce 2020 po zdrojích a dle hlavních příjemců ¹⁾ | 34 |
| Tabulka č. 14 – Celkový přehled rozpočtových úprav v roce 2020 - ŘSD ČR..... | 36 |
| Tabulka č. 15 - Přehled rozpočtových úprav národních prostředků v roce 2020 - ŘSD ČR..... | 36 |
| Tabulka č. 16 - Přehled významných akcí spolufinancovaných z OPD, u kterých byla zahájena realizace v roce 2020 – ŘSD ČR ¹⁾ | 37 |
| Tabulka č. 17 - Přehled rozpočtových úprav u akcí spolufinancovaných z OPD v roce 2020 - ŘSD ČR..... | 37 |
| Tabulka č. 18 - Přehled rozpočtových úprav u akcí spolufinancovaných z komunitárních programů v roce 2020 - ŘSD ČR | 38 |
| Tabulka č. 19 – Celkový přehled rozpočtových úprav v roce 2020 – SŽ | 39 |
| Tabulka č. 20 - Přehled rozpočtových úprav národních prostředků v roce 2020 – SŽ ¹⁾ | 39 |
| Tabulka č. 21 - Přehled významných akcí financovaných z národních prostředků, u kterých byla zahájena realizace v roce 2020 – SŽ | 40 |
| Tabulka č. 22 - Přehled významných akcí spolufinancovaných z OPD, u kterých byla zahájena realizace v roce 2020 – SŽ ¹⁾ | 41 |
| Tabulka č. 23 - Přehled rozpočtových úprav dle zdrojů v roce 2020 - SŽ..... | 41 |
| Tabulka č. 24 - Přehled významných akcí spolufinancovaných z CEF a BC, u kterých byla zahájena realizace v roce 2020 – SŽ ¹⁾ | 42 |
| Tabulka č. 25 - Přehled rozpočtových úprav u akcí spolufinancovaných z CEF a z Komunitárních programů v roce 2020 – SŽ..... | 42 |
| Tabulka č. 26 - Celkový přehled rozpočtových úprav v roce 2020 - ŘVC ČR ¹⁾ | 43 |
| Tabulka č. 27 - Přehled rozpočtových úprav národních prostředků v roce 2020 - ŘVC ČR | 43 |
| Tabulka č. 28 – Přehled rozpočtových úprav v roce 2020 – dopravní podniky, města..... | 44 |
| Tabulka č. 29 – Přehled rozpočtových úprav v roce 2020 – podnikatelské subjekty, města | 45 |
| Tabulka č. 30 – Přehled rozpočtových úprav (investice/ neinvestice) v roce 2020 – podnikatelské subjekty, města | 46 |
| Tabulka č. 31 – Přehled rozpočtových úprav v roce 2020 – státní podniky Povodí..... | 46 |
| Tabulka č. 32 – Přehled rozpočtových úprav v roce 2020 – regionální dráhy | 47 |
| Tabulka č. 33 - Přehled významných nově zahájených akcí v roce 2020 – Hl. m. Praha..... | 47 |
| Tabulka č. 34 - Přehled rozpočtových úprav v roce 2020 - Hl. m. Praha | 48 |
| Tabulka č. 35 – Rozdělení finančních prostředků mezi jednotlivé kraje | 49 |
| Tabulka č. 36 – Přehled rozpočtových úprav v roce 2020 – financování silnic II. a III. třídy ... | 49 |

| | |
|--|----|
| Tabulka č. 37 - Přehled významných nově zahájených akcí v roce 2020 – KSÚS Středočeského kraje | 50 |
| Tabulka č. 38 - Přehled rozpočtových úprav v roce 2020 - KSÚS Středočeského kraje ¹⁾ | 50 |
| Tabulka č. 39 - Přehled rozpočtových úprav v roce 2020 - KSÚS Karlovarského kraje ¹⁾ | 51 |
| Tabulka č. 40 - Přehled významných nově zahájených akcí v roce 2020 – Liberecký kraj..... | 51 |
| Tabulka č. 41 - Přehled rozpočtových úprav v roce 2020 - Liberecký kraj ¹⁾ | 51 |
| Tabulka č. 42 - Přehled rozpočtových úprav v roce 2020 - KSS Libereckého kraje | 51 |
| Tabulka č. 43 - Přehled rozpočtových úprav v roce 2020 - Královéhradecký kraj ¹⁾ | 51 |
| Tabulka č. 44 - Přehled rozpočtových úprav v roce 2020 - SÚS Pardubického kraje ¹⁾ | 52 |
| Tabulka č. 45 - Přehled rozpočtových úprav v roce 2020 - Kraj Vysočina..... | 52 |
| Tabulka č. 46 - Příspěvky na průzkumné a projektové práce, studijní a expertní činnosti zaměřené na výstavbu, modernizaci a opravy silnic a dálnic, dopravně významných vnitrozemských vodních cest a staveb celostátních a regionálních drah v roce 2020 - financované akce | 54 |
| Tabulka č. 47 - Příspěvky pro financování opatření ke zvýšení bezpečnosti nebo plynulosti dopravy nebo opatření ke zpřístupňování dopravy osobám s omezenou schopností pohybu nebo orientace v roce 2020 – nové žádosti | 55 |
| Tabulka č. 48 - Příspěvky pro financování opatření ke zvýšení bezpečnosti nebo plynulosti dopravy nebo opatření ke zpřístupňování dopravy osobám s omezenou schopností pohybu nebo orientace v roce 2020 – financované akce..... | 55 |
| Tabulka č. 49 - Příspěvky na zvyšování bezpečnosti a odstraňování nehodových lokalit na silnicích II. a III. třídy v roce 2020 – nové akce..... | 56 |
| Tabulka č. 50 - Příspěvky na zvyšování bezpečnosti a odstraňování nehodových lokalit na silnicích II. a III. třídy v roce 2020 – financované akce | 56 |
| Tabulka č. 51 – Příspěvky na výstavbu nebo opravu cyklistických stezek nebo zřizování jízdních pruhů pro cyklisty v roce 2020 – nové žádosti | 58 |
| Tabulka č. 52 – Příspěvky na výstavbu nebo opravu cyklistických stezek nebo zřizování jízdních pruhů pro cyklisty v roce 2020 – financované akce | 58 |
| Tabulka č. 53 - Příspěvky pro financování výstavby, modernizace nebo oprav místních komunikací a veřejně přístupných účelových komunikací v místech křížení s nadřazenou dopravní infrastrukturou v roce 2020 – nové žádosti | 59 |
| Tabulka č. 54 - Příspěvky pro financování výstavby, modernizace nebo oprav místních komunikací a veřejně přístupných účelových komunikací v místech křížení s nadřazenou dopravní infrastrukturou v roce 2020 – financované akce | 59 |
| Tabulka č. 55 - Příspěvky související s vybavením letišť technickými nebo obdobnými prostředky sloužícími k ochraně civilního letectví před protiprávními činy roce 2020 | 60 |
| Tabulka č. 56 - Příspěvky související s vybavením letišť technickými nebo obdobnými prostředky sloužícími k ochraně civilního letectví před protiprávními činy roce 2020 | 60 |
| Tabulka č. 57 - Přehled uskutečněných veřejnosprávních kontrol v roce 2020 | 63 |
| Tabulka č. 58 - Přehled zpracovaných expertních posudků projektů staveb dopravní infrastruktury v roce 2020..... | 70 |

Seznam grafů v textu

| | |
|--|---|
| Graf č. 1 - Struktura příjmů SFDI v roce 2020 | 6 |
| Graf č. 2 - Plnění daňových příjmů a mytného v roce 2020 v porovnání s rokem 2019..... | 7 |
| Graf č. 3 - Struktura výdajů SFDI v roce 2020..... | 8 |
| Graf č. 4 - Výdaje SFDI v roce 2020 podle příjemců | 8 |

Seznam příloh

1. Účetní závěrka SFDI za rok 2020
2. Zpráva nezávislého auditora o ověření účetní závěrky sestavené k 31. 12. 2020
3. Certifikát CQS potvrzující shodu managementu jakosti SFDI s normou ČSN EN ISO 9001 : 2009
4. Seznam příjemců finančních prostředků z rozpočtu SFDI na rok 2020
5. Meziroční porovnání plnění příjmů SFDI k 31. 12. 2020
6. Přehled o prostředcích uvolněných v roce 2020 na akce financované z fondů EU podle příjemců a zdroje financování
7. Přehled o prostředcích uvolněných v roce 2020 na akce financované z národních zdrojů podle příjemců (nezahrnuje příspěvkové programy SFDI)
8. Výdaje na činnost aparátu SFDI v roce 2020 - II. okruh
9. Poskytnuté prostředky na průzkumné a projektové práce, studijní a expertní činnosti zaměřené na výstavbu, modernizaci a opravy silnic a dálnic, dopravně významných vnitrozemských cest a staveb celostátních a regionálních drah pro rok 2020
10. Poskytnuté prostředky pro financování opatření ke zvýšení bezpečnosti nebo plynulosti dopravy nebo opatření ke zpřístupňování dopravy osobám s omezenou schopností pohybu nebo orientace v roce 2020
11. Poskytnuté prostředky na zvyšování bezpečnosti a odstraňování nehodových lokalit na silnicích II. a III. třídy v roce 2020
12. Poskytnuté prostředky na výstavbu a údržbu cyklistických stezek v roce 2020
13. Poskytnuté prostředky na ostatní příspěvky v roce 2020
14. Inventarizační zpráva SFDI za rok 2020
15. Zpráva dozorčí rady SFDI

Rozvaha

STÁTNÍ FONDY

Státní fond dopravní infrastruktury, Sokolovská 1955/278, 190 00 Praha 9, Státní fond ze zákona nazap., IČ: 70856508

sestavená k 31.12.2020

(v Kč, s přesností na dvě desetinná místa)

okamžik sestavení: 25.02.2021 11:20:33

| Číslo položky | | Název položky | Synthetický účet | ÚČETNÍ OBDOBÍ | | | | |
|---------------|--|---------------|------------------|-------------------|----------------|-------------------|-------------------|---|
| | | | | 2 | | 3 | | 4 |
| | | | | BĚŽNÉ | | MINULÉ | | |
| | | | | BRUTTO | KOREKCE | NETTO | MINULÉ | |
| AKTIVA CELKEM | | | | 15 834 480 084,01 | 133 267 958,95 | 15 701 212 125,06 | 12 001 721 909,30 | |
| A. | | | | 363 192 428,20 | 121 490 318,85 | 241 792 109,35 | 165 345 360,75 | |
| I. | | | | 133 171 604,78 | 36 788 527,29 | 96 383 077,49 | 23 462 860,08 | |
| 1. | | | | 012 | 0,00 | 0,00 | 0,00 | |
| 2. | | | | 013 | 9 930 724,64 | 2 319 063,36 | 2 256 398,96 | |
| 3. | | | | 014 | 7 378 004,99 | 2 653 637,99 | 2 869 061,99 | |
| 4. | | | | 015 | 0,00 | 0,00 | 0,00 | |
| 5. | | | | 018 | 3 224 077,01 | 0,00 | 0,00 | |
| 6. | | | | 019 | 21 228 422,00 | 4 620 570,40 | 6 452 242,40 | |
| 7. | | | | 041 | 0,00 | 22 236 305,74 | 11 885 157,33 | |
| 8. | | | | 051 | 64 553 500,00 | 64 553 500,00 | 0,00 | |
| 9. | | | | 035 | 0,00 | 0,00 | 0,00 | |
| II. | | | | 229 967 273,42 | 84 611 791,56 | 145 355 481,86 | 141 784 544,07 | |
| 1. | | | | 031 | 2 608 650,00 | 2 608 650,00 | 2 608 650,00 | |
| 2. | | | | 032 | 4 200,00 | 4 200,00 | 4 200,00 | |
| 3. | | | | 021 | 195 289 683,50 | 137 247 469,67 | 136 378 333,27 | |
| 4. | | | | 022 | 13 123 768,17 | 2 254 896,07 | 2 004 386,08 | |
| 5. | | | | 025 | 0,00 | 0,00 | 0,00 | |
| 6. | | | | 028 | 15 700 705,63 | 0,00 | 0,00 | |
| 7. | | | | 029 | 0,00 | 0,00 | 0,00 | |
| 8. | | | | 042 | 3 240 266,12 | 3 240 266,12 | 788 974,72 | |
| 9. | | | | 052 | 0,00 | 0,00 | 0,00 | |
| 10. | | | | 036 | 0,00 | 0,00 | 0,00 | |
| III. | | | | 0,00 | 0,00 | 0,00 | 0,00 | |
| 4. | | | | 067 | 0,00 | 0,00 | 0,00 | |
| 5. | | | | 068 | 0,00 | 0,00 | 0,00 | |
| IV. | | | | 53 550,00 | 0,00 | 53 550,00 | 97 956,00 | |
| 1. | | | | 462 | 0,00 | 0,00 | 0,00 | |
| 2. | | | | 464 | 0,00 | 0,00 | 0,00 | |
| 3. | | | | 465 | 0,00 | 0,00 | 0,00 | |
| 5. | | | | 469 | 53 550,00 | 53 550,00 | 97 956,00 | |



| Číslo položky | Název položky | Syntetický účet | ÚČETNÍ OBDOBÍ | | | | | |
|---------------|---|-----------------|---------------|---------|-------|------|---|---|
| | | | 1 | | 2 | | 3 | 4 |
| | | | BĚŽNÉ | | | | | |
| | | | BRUTTO | KORENCE | NETTO | | | |
| 6. | Dlouhodobé poskytnuté zálohy na transfery | 471 | 0.00 | 0.00 | 0.00 | 0.00 | | |



| Číslo položky | Název položky | Syntetický účet | 1 | | | | 2 | | | | 3 | | | | 4 | | | |
|---------------|--|-----------------|-------------------|--|--|---------------|---------------|--|--|--|-------------------|--|--|--|-------------------|--|--|--|
| | | | ÚČETNÍ OBDOBÍ | | | | | | | | | | | | | | | |
| | | | BRUTTO | | | | KORCE | | | | NETTO | | | | MINULÉ | | | |
| I. | | | 15 471 287 655,81 | | | 11 867 640,10 | 11 867 640,10 | | | | 15 459 420 015,71 | | | | 11 836 376 548,55 | | | |
| | | | 11 872 289,60 | | | 11 207 770,15 | 11 207 770,15 | | | | 664 519,45 | | | | 20 784 715,66 | | | |
| 1. | Pořízení materiálu | 111 | 0,00 | | | 0,00 | 0,00 | | | | 0,00 | | | | 0,00 | | | |
| 2. | Materiál na skladě | 112 | 11 872 289,60 | | | 11 207 770,15 | 11 207 770,15 | | | | 664 519,45 | | | | 20 784 715,66 | | | |
| 3. | Materiál na cestě | 119 | 0,00 | | | 0,00 | 0,00 | | | | 0,00 | | | | 0,00 | | | |
| 4. | Nedokončená výroba | 121 | 0,00 | | | 0,00 | 0,00 | | | | 0,00 | | | | 0,00 | | | |
| 5. | Pokroky vlastní výroby | 122 | 0,00 | | | 0,00 | 0,00 | | | | 0,00 | | | | 0,00 | | | |
| 6. | Výrobky | 123 | 0,00 | | | 0,00 | 0,00 | | | | 0,00 | | | | 0,00 | | | |
| 7. | Pořízení zboží | 131 | 0,00 | | | 0,00 | 0,00 | | | | 0,00 | | | | 0,00 | | | |
| 8. | Zboží na skladě | 132 | 0,00 | | | 0,00 | 0,00 | | | | 0,00 | | | | 0,00 | | | |
| 9. | Zboží na cestě | 138 | 0,00 | | | 0,00 | 0,00 | | | | 0,00 | | | | 0,00 | | | |
| 10. | Ostatní zásoby | 139 | 0,00 | | | 0,00 | 0,00 | | | | 0,00 | | | | 0,00 | | | |
| II. | | | 11 333 688 886,45 | | | 659 869,95 | 659 869,95 | | | | 11 333 029 016,50 | | | | 9 625 052 215,07 | | | |
| 1. | Krátkodobé pohledávky | 311 | 687 122,84 | | | 659 869,95 | 659 869,95 | | | | 27 252,89 | | | | 10 738,86 | | | |
| 4. | Krátkodobé poskytnuté zálohy | 314 | 35 214 850,11 | | | 0,00 | 0,00 | | | | 35 214 850,11 | | | | 509 297,05 | | | |
| 5. | Jiné pohledávky z hlavní činnosti | 315 | 47 181 970,00 | | | 0,00 | 0,00 | | | | 47 181 970,00 | | | | 0,00 | | | |
| 6. | Poskytnuté návratné finanční výpomoci krátkodobé | 316 | 0,00 | | | 0,00 | 0,00 | | | | 0,00 | | | | 0,00 | | | |
| 7. | Krátkodobé pohledávky z postoupených úvěrů | 317 | 0,00 | | | 0,00 | 0,00 | | | | 0,00 | | | | 0,00 | | | |
| 8. | Pohledávky z přerozdělování daní | 319 | 0,00 | | | 0,00 | 0,00 | | | | 0,00 | | | | 0,00 | | | |
| 9. | Pohledávky za zaměstnanci | 335 | 30,00 | | | 0,00 | 0,00 | | | | 30,00 | | | | 17 402,62 | | | |
| 10. | Sociální zabezpečení | 336 | 0,00 | | | 0,00 | 0,00 | | | | 0,00 | | | | 0,00 | | | |
| 11. | Zdravotní pojištění | 337 | 0,00 | | | 0,00 | 0,00 | | | | 0,00 | | | | 0,00 | | | |
| 12. | Důchodové spoření | 338 | 0,00 | | | 0,00 | 0,00 | | | | 0,00 | | | | 0,00 | | | |
| 13. | Daň z příjmů | 341 | 0,00 | | | 0,00 | 0,00 | | | | 0,00 | | | | 0,00 | | | |
| 14. | Ostatní daně, poplatky a jiná obdobná povinná příděl | 342 | 0,00 | | | 0,00 | 0,00 | | | | 0,00 | | | | 0,00 | | | |
| 15. | Daň z přidané hodnoty | 343 | 0,00 | | | 0,00 | 0,00 | | | | 0,00 | | | | 0,00 | | | |
| 16. | Pohledávky za osobami mimo vybrané vládní instituce | 344 | 0,00 | | | 0,00 | 0,00 | | | | 0,00 | | | | 0,00 | | | |
| 17. | Pohledávky za vybranými ústředními vládními institucemi | 346 | 5 438 233,86 | | | 0,00 | 0,00 | | | | 5 438 233,86 | | | | 235 702 257,47 | | | |
| 18. | Pohledávky za vybranými místními vládními institucemi | 348 | 0,00 | | | 0,00 | 0,00 | | | | 0,00 | | | | 0,00 | | | |
| 23. | Krátkodobé pohledávky z ručení | 361 | 0,00 | | | 0,00 | 0,00 | | | | 0,00 | | | | 0,00 | | | |
| 28. | Krátkodobé poskytnuté zálohy na transfery | 373 | 11 010 094 040,79 | | | 0,00 | 0,00 | | | | 11 010 094 040,79 | | | | 9 178 315 074,72 | | | |
| 29. | Krátkodobé aprotisférování transferů | 375 | 0,00 | | | 0,00 | 0,00 | | | | 0,00 | | | | 0,00 | | | |
| 30. | Náklady příštích období | 381 | 259 200,15 | | | 0,00 | 0,00 | | | | 259 200,15 | | | | 16 326 076,89 | | | |
| 31. | Příjmy příštích období | 385 | 212 128 767,17 | | | 0,00 | 0,00 | | | | 212 128 767,17 | | | | 178 061 866,12 | | | |
| 32. | Dochodné účty aktivní | 388 | 22 635 619,63 | | | 0,00 | 0,00 | | | | 22 635 619,63 | | | | 16 059 713,22 | | | |
| 33. | Ostatní krátkodobé pohledávky | 377 | 49 051,90 | | | 0,00 | 0,00 | | | | 49 051,90 | | | | 49 788,12 | | | |
| III. | | | 4 125 726 479,76 | | | 0,00 | 0,00 | | | | 4 125 726 479,76 | | | | 2 190 539 617,82 | | | |
| 1. | Majetkové cenné papíry k obchodování | 251 | 0,00 | | | 0,00 | 0,00 | | | | 0,00 | | | | 0,00 | | | |
| 4. | Termínované vklady krátkodobé | 244 | 0,00 | | | 0,00 | 0,00 | | | | 0,00 | | | | 0,00 | | | |
| 5. | Jiné běžné účty | 245 | 350 662 755,38 | | | 0,00 | 0,00 | | | | 350 662 755,38 | | | | 662 755,38 | | | |
| 9. | bežný účet | 241 | 0,00 | | | 0,00 | 0,00 | | | | 0,00 | | | | 0,00 | | | |

| Číslo položky | Název položky | Syntetický účet | ÚČETNÍ OBDOBÍ | | | | 4 |
|---------------|---------------------------|-----------------|------------------|---------|------------------|------------------|---|
| | | | 2 | | 3 | | |
| | | | BĚŽNÉ | | | | |
| | | | BRUTTO | KOREKCE | NETTO | MINULÉ | |
| 10. | Běžný účet FKSP | 243 | 239 282,90 | 0,00 | 239 282,90 | 282 975,90 | |
| 13. | Běžné účty státních fondů | 224 | 3 774 824 441,48 | 0,00 | 3 774 824 441,48 | 2 189 555 166,54 | |
| 15. | Ceniny | 263 | 0,00 | 0,00 | 0,00 | 38 720,00 | |
| 16. | peníze na cestě | 262 | 0,00 | 0,00 | 0,00 | 0,00 | |
| 17. | Pokladna | 261 | 0,00 | 0,00 | 0,00 | 0,00 | |



Rozvaha

STÁTNÍ FONDY

Státní fond dopravní infrastruktury, Sokolovská 1955/278, 190 00 Praha 9, Státní fond ze zákona nezap., IČ: 70856508
sestavená k 31.12.2020
(v Kč, s přesností na dvě desetinná místa)
okamžik sestavení: 25.02.2021 11:20:33

| Číslo položky | Název položky | Synetický účet | 1 | | 2 | |
|---------------|--|----------------|-------------------|--|-------------------|--|
| | | | ÚČETNÍ OBDOBÍ | | MINULÉ | |
| | | | BĚŽNÉ | | | |
| PASIVA CELKEM | | | 15 701 212 125,06 | | 12 001 721 909,30 | |
| C. | Vlastní kapitál | | 6 816 101 685,40 | | 2 538 983 480,97 | |
| I. | Jmenné účetní jednotky a upravující položky | | 3 817 490 597,49 | | 3 817 753 186,15 | |
| 1. | Jmenné účetní jednotky | 401 | 3 875 655 344,42 | | 3 875 655 344,42 | |
| 3. | Transfery na pořízení dlouhodobého majetku | 403 | 2 818 460,75 | | 3 081 049,41 | |
| 4. | Kurzové rozdíly | 405 | 0,00 | | 0,00 | |
| 5. | Dceřinové rozdíly při prvotním použití metody | 406 | -49 376 954,06 | | -49 376 954,06 | |
| 6. | Jiné oceňovací rozdíly | 407 | 0,00 | | 0,00 | |
| 7. | Opravy předcházejících účetních období | 408 | -11 606 253,62 | | -11 606 253,62 | |
| II. | Fondy účetní jednotky | | 374 256,90 | | 332 309,90 | |
| 2. | Fond kulturních a sociálních potřeb | 412 | 374 256,90 | | 332 309,90 | |
| 6. | Ostatní fondy | 419 | 0,00 | | 0,00 | |
| III. | Výsledek hospodaření | | 2 998 236 831,01 | | -1 279 102 015,08 | |
| 1. | Výsledek hospodaření běžného účetního období | | 4 277 338 846,09 | | - 658 093 540,34 | |
| 2. | Výsledek hospodaření ve schvalovacím řízení | 431 | 0,00 | | 0,00 | |
| 3. | Výsledek hospodaření předcházejících účetních období | 432 | -1 279 102 015,08 | | - 621 008 474,74 | |
| D. | Čistý zdroj | | 8 885 110 439,66 | | 9 462 738 428,33 | |
| I. | Rezervy | | 0,00 | | 0,00 | |
| 1. | Rezervy | 441 | 0,00 | | 0,00 | |
| II. | Dlouhodobé závazky | | 350 662 755,38 | | 662 755,38 | |
| 1. | Dlouhodobé úvěry | 451 | 0,00 | | 0,00 | |
| 2. | Přijaté návratné finanční výpomoci dlouhodobé | 452 | 0,00 | | 0,00 | |
| 4. | Dlouhodobé přijaté zálohy | 455 | 0,00 | | 0,00 | |
| 7. | Ostatní dlouhodobé závazky | 459 | 350 662 755,38 | | 662 755,38 | |
| 8. | Dlouhodobé přijaté zálohy na transfery | 472 | 0,00 | | 0,00 | |





| Číslo položky | Název položky | Syntetický účet | 1 | | 2 | |
|---------------|---|-----------------|------------------|------------------|--------|--|
| | | | ÚČETNÍ OBDOBÍ | | MINULÉ | |
| | | | BĚŽNÉ | | | |
| III. | Krátkodobé závazky | | 8 534 447 684,28 | 9 462 075 672,95 | | |
| 1. | Krátkodobé úvěry | 281 | 0,00 | 0,00 | | |
| 4. | Jiné krátkodobé půjčky | 289 | 0,00 | 0,00 | | |
| 5. | Dodavatelé | 321 | 2 070 973,77 | 16 332 931,94 | | |
| 7. | Krátkodobé přijaté zálohy | 324 | 0,00 | 0,00 | | |
| 9. | Přijaté návratné finanční výpomoci krátkodobé | | | | | |
| 10. | Zaměstnanci | 326 | 0,00 | 0,00 | | |
| 11. | Jiné závazky vůči zaměstnancům | 331 | 5 041 151,00 | 4 159 086,00 | | |
| 12. | Sociální zabezpečení | 333 | 0,00 | 0,00 | | |
| 13. | Zdravotní pojištění | 336 | 2 096 798,00 | 1 767 677,00 | | |
| 14. | Důchodové spoření | 337 | 948 839,00 | 822 456,00 | | |
| 15. | Daň z příjmů | 338 | 0,00 | 0,00 | | |
| 16. | Ostatní daně, poplatky a jiná obdobná peněžitá plnění | 341 | 0,00 | 0,00 | | |
| 17. | Daň z přidané hodnoty | 342 | 1 060 530,00 | 901 549,00 | | |
| 18. | Závazky k osobám mimo výbrané vládní instituce | 343 | 0,00 | 0,00 | | |
| 19. | Závazky k výbraným ústředním vládním institucím | 345 | 0,00 | 0,00 | | |
| 20. | Závazky k výbraným místním vládním institucím | 347 | 0,00 | 0,00 | | |
| 32. | Krátkodobé přijaté zálohy na transfery | 349 | 0,00 | 0,00 | | |
| 33. | Krátkodobé zprostředkování transferů | 374 | 0,00 | 0,00 | | |
| 35. | Výdaje příštích období | 375 | 0,00 | 0,00 | | |
| 36. | Výnosy příštích období | 383 | 6 320 844,38 | 13 121 881,14 | | |
| 37. | Dochodné účty pasivní | 384 | 236 294 790,00 | 803 785 050,00 | | |
| 38. | Ostatní krátkodobé závazky | 389 | 8 280 305 355,19 | 8 621 073 400,87 | | |
| | | 378 | 308 402,94 | 111 641,00 | | |

Jméno a podpis osoby odpovědné za sestavení:

W. Juránek
20.2.2021

Sestaveno dne:

Jméno a podpis statutárního orgánu:

[Signature]

Výkaz zisku a ztráty

STÁTNÍ FONDY

Státní fond dopravní infrastruktury, Sokolovská 1955/278, 190 00 Praha 9, Státní fond ze zákona nezap., IČ: 70856508
sestavená k 31.12.2020
(v Kč, s přesností na dvě desetinná místa)
okamžik sestavení: 25.02.2021 11:23:05

| Číslo položky | Název položky | Syntetický účet | 1 | 2 | 3 | 4 |
|---------------|--|-----------------|--------------------|---------------------|-------------------|---------------------|
| | | | ÚČETNÍ OBDOBÍ | | | |
| | | | BĚŽNÉ | | MINULÉ | |
| | | | Hlavní činnost | Hospodářská činnost | Hlavní činnost | Hospodářská činnost |
| A. | NÁKLADY CELKEM | | 112 094 651 722.18 | 0.0 | 94 482 052 992.57 | 0.00 |
| I. | Náklady z činnosti | | 3 092 887 352.10 | 0.0 | 488 351 994.85 | 0.00 |
| 1. | Spotřeba materiálu | 501 | 23 451 198.80 | 0.0 | 40 468 340.77 | 0.00 |
| 2. | Spotřeba energie | 502 | 742 352.43 | 0.0 | 671 226.78 | 0.00 |
| 3. | Spotřeba jiných neskladovatelných dodávek | 503 | 545 916.08 | 0.0 | 596 897.53 | 0.00 |
| 4. | Prodané zboží | 504 | 0.00 | 0.0 | 0.00 | 0.00 |
| 5. | Aktivace dlouhodobého majetku | 506 | -1 433 980.00 | 0.0 | - 912 520.00 | 0.00 |
| 6. | Aktivace oběžného majetku | 507 | 0.00 | 0.0 | 0.00 | 0.00 |
| 7. | Změna stavu zásob vlastní výroby | 508 | 0.00 | 0.0 | 0.00 | 0.00 |
| 8. | Opravy a udržování | 511 | 638 811.17 | 0.0 | 1 374 184.18 | 0.00 |
| 9. | Cestovné | 512 | 340 147.57 | 0.0 | 1 185 447.58 | 0.00 |
| 10. | Náklady na reprezentaci | 513 | 70 612.00 | 0.0 | 260 988.50 | 0.00 |
| 11. | Aktivace vnitroorganizačních služeb | 516 | 0.00 | 0.0 | 0.00 | 0.00 |
| 12. | Ostatní služby | 518 | 301 884 580.16 | 0.0 | 325 883 787.35 | 0.00 |
| 13. | Mzdové náklady | 521 | 85 890 488.46 | 0.0 | 76 357 524.00 | 0.00 |
| 14. | Zákonné sociální pojištění | 524 | 28 805 280.36 | 0.0 | 25 555 874.00 | 0.00 |
| 15. | Jiné sociální pojištění | 525 | 0.00 | 0.0 | 0.00 | 0.00 |
| 16. | Zákonné sociální náklady | 527 | 1 655 687.00 | 0.0 | 1 477 836.00 | 0.00 |
| 17. | Jiné sociální náklady | 528 | 1 491 372.90 | 0.0 | 1 322 623.90 | 0.00 |
| 18. | Daň silniční | 531 | 0.00 | 0.0 | 0.00 | 0.00 |
| 19. | Daň z nemovitostí | 532 | 12 976.00 | 0.0 | 12 176.00 | 0.00 |
| 20. | Jiné daně a poplatky | 538 | 88 893.00 | 0.0 | 47 160.00 | 0.00 |
| 22. | Smluvní pokuty a úroky z prodlení | 541 | 0.00 | 0.0 | 133.95 | 0.00 |
| 23. | Jiné pokuty a penále | 542 | 2 844.50 | 0.0 | 51 820.50 | 0.00 |
| 24. | Dary a jiná bezúplatná předání | 543 | 0.00 | 0.0 | 0.00 | 0.00 |
| 25. | Prodaný materiál | 544 | 0.00 | 0.0 | 0.00 | 0.00 |
| 26. | Manka a škody | 547 | 1 981 980.00 | 0.0 | 0.00 | 0.00 |
| 27. | Tvorba fondů | 548 | 0.00 | 0.0 | 0.00 | 0.00 |
| 28. | Odpisy dlouhodobého majetku | 551 | 7 489 256.01 | 0.0 | 9 970 173.00 | 0.00 |
| 29. | Prodaný dlouhodobý nehmotný majetek | 552 | 0.00 | 0.0 | 0.00 | 0.00 |
| 30. | Prodaný dlouhodobý hmotný majetek | 553 | 0.00 | 0.0 | 0.00 | 0.00 |
| 31. | Prodané pozemky | 554 | 0.00 | 0.0 | 0.00 | 0.00 |
| 32. | Tvorba a zúčtování rezerv | 555 | 0.00 | 0.0 | 0.00 | 0.00 |
| 33. | Tvorba a zúčtování opravných položek | 556 | 11 210 980.46 | 0.0 | -5 582.20 | 0.00 |
| 34. | Náklady z vyřazených pohledávek | 557 | 0.00 | 0.0 | 0.00 | 0.00 |
| 35. | Náklady z drobného dlouhodobého majetku | 558 | 2 615 940.55 | 0.0 | 1 950 364.64 | 0.00 |
| 36. | Ostatní náklady z činnosti | 549 | 2 625 402 014.65 | 0.0 | 2 083 538.37 | 0.00 |
| II. | Finanční náklady | | 586 211.31 | 0.0 | 639 580.62 | 0.00 |
| 1. | Prodané cenné papíry a podíly | 561 | 0.00 | 0.0 | 0.00 | 0.00 |
| 2. | Úroky | 562 | 0.00 | 0.0 | 0.00 | 0.00 |
| 3. | Kurzové ztráty | 563 | 34 435.31 | 0.0 | 47 215.77 | 0.00 |
| 4. | Náklady z přecenění reálnou hodnotou | 564 | 0.00 | 0.0 | 0.00 | 0.00 |
| 5. | Ostatní finanční náklady | 569 | 551 776.00 | 0.0 | 592 284.85 | 0.00 |
| III. | Náklady na transfery | | 109 001 178 158.77 | 0.0 | 93 993 061 497.10 | 0.00 |
| 1. | Náklady vybraných ústředních vládních institucí na transfery | 571 | 109 001 178 158.77 | 0.0 | 93 993 061 497.10 | 0.00 |
| V. | Daň z příjmů | | 0.00 | 0.0 | 0.00 | 0.00 |
| 1. | Daň z příjmů | 591 | 0.00 | 0.0 | 0.00 | 0.00 |
| 2. | Dodatečné odvody daně z příjmů | 595 | 0.00 | 0.0 | 0.00 | 0.00 |



| Číslo položky | Název položky | Syntetický účet | 1 | 2 | 3 | 4 |
|---------------|--|-----------------|--------------------|---------------------|-------------------|---------------------|
| | | | ÚČETNÍ OBDOBÍ | | | |
| | | | BĚŽNÉ | | MINULÉ | |
| | | | Hlavní činnost | Hospodářská činnost | Hlavní činnost | Hospodářská činnost |
| B. | VÝNOSY CELKEM | | 116 371 930 568,27 | 0,0 | 93 823 959 452,23 | 0,00 |
| I. | Výnosy z činnosti | | 795 207 652,08 | 0,0 | 3 880 469 003,33 | 0,00 |
| 1. | Výnosy z prodeje vlastních výrobků | 601 | 0,00 | 0,0 | 0,00 | 0,00 |
| 2. | Výnosy z prodeje služeb | 602 | 0,00 | 0,0 | 0,00 | 0,00 |
| 3. | Výnosy z pronájmu | 603 | 8 043 774,60 | 0,0 | 8 427 897,89 | 0,00 |
| 4. | Výnosy z prodaného zboží | 604 | 0,00 | 0,0 | 0,00 | 0,00 |
| 8. | Jiné výnosy z vlastních výkonů | 609 | 0,00 | 0,0 | 0,00 | 0,00 |
| 9. | Smluvní pokuty a úroky z prodání | 641 | 414 842,30 | 0,0 | 8 263,80 | 0,00 |
| 10. | Jiné pokuty a penále | 642 | 0,00 | 0,0 | 0,00 | 0,00 |
| 11. | Výnosy z vyřazených pohledávek | 643 | 0,00 | 0,0 | 0,00 | 0,00 |
| 12. | Výnosy z prodeje materiálu | 644 | 0,00 | 0,0 | 0,00 | 0,00 |
| 13. | Výnosy z prodeje dlouhodobého nehmotného majetku | 645 | 0,00 | 0,0 | 0,00 | 0,00 |
| 14. | Výnosy z prodeje dlouhodobého hmotného majetku kromě pozemků | 646 | 0,00 | 0,0 | 0,00 | 0,00 |
| 15. | Výnosy z prodeje pozemků | 647 | 0,00 | 0,0 | 0,00 | 0,00 |
| 16. | Čerpání fondů | 648 | 0,00 | 0,0 | 0,00 | 0,00 |
| 17. | Ostatní výnosy z činnosti | 649 | 786 749 035,18 | 0,0 | 3 872 032 841,64 | 0,00 |
| II. | Finanční výnosy | | 367 427,89 | 0,0 | 995 986,67 | 0,00 |
| 1. | Výnosy z prodeje cenných papírů a podílů | 661 | 0,00 | 0,0 | 0,00 | 0,00 |
| 2. | Úroky | 662 | 357 861,62 | 0,0 | 993 644,37 | 0,00 |
| 3. | Kurzové zisky | 663 | 9 563,85 | 0,0 | 2 342,76 | 0,00 |
| 4. | Výnosy z přecenění reálnou hodnotou | 664 | 0,00 | 0,0 | 0,00 | 0,00 |
| 5. | Výnosy z dlouhodobého finančního majetku | 665 | 0,00 | 0,0 | 0,00 | 0,00 |
| 6. | Ostatní finanční výnosy | 669 | 2,42 | 0,0 | 0,04 | 0,00 |
| III. | Výnosy z daní a poplatků | | 4 837 230 941,45 | 0,0 | 5 356 718 182,15 | 0,00 |
| 5. | Výnosy ze spotřebních daní | 635 | 0,00 | 0,0 | 0,00 | 0,00 |
| 7. | Výnosy z energetických daní | 637 | 0,00 | 0,0 | 0,00 | 0,00 |
| 8. | Výnosy z daně silniční | 638 | 0,00 | 0,0 | 0,00 | 0,00 |
| 9. | Výnosy z ostatních daní a poplatků | 639 | 4 837 230 941,45 | 0,0 | 5 356 718 182,15 | 0,00 |
| IV. | Výnosy z transferů | | 87 198 002 527,38 | 0,0 | 58 688 509 024,99 | 0,00 |
| 1. | Výnosy vybraných ústředních vládních institucí z transferů | 671 | 87 198 002 527,38 | 0,0 | 58 688 509 024,99 | 0,00 |
| V. | Výnosy ze sdílených daní a poplatků | | 23 541 182 019,47 | 0,0 | 25 897 267 255,09 | 0,00 |
| 1. | Výnosy ze sdílené daně z příjmů fyzických osob | 681 | 0,00 | 0,0 | 0,00 | 0,00 |
| 2. | Výnosy ze sdílené daně z příjmů právnických osob | 682 | 0,00 | 0,0 | 0,00 | 0,00 |
| 3. | Výnosy ze sdílené daně z přidané hodnoty | 684 | 0,00 | 0,0 | 0,00 | 0,00 |
| 4. | Výnosy ze sdílených spotřebních daní | 685 | 7 710 999 517,52 | 0,0 | 8 438 513 471,58 | 0,00 |
| 5. | Výnosy ze sdílených majetkových daní | 686 | 0,00 | 0,0 | 0,00 | 0,00 |
| 6. | Výnosy z ostatních sdílených daní a poplatků | 688 | 15 830 182 501,95 | 0,0 | 17 458 753 783,51 | 0,00 |
| C. | VÝSLEDEK HOSPODAŘENÍ | | | | | |
| 1. | Výsledek hospodaření před zdaněním | - | 4 277 338 846,09 | 0,0 | - 658 093 540,34 | 0,00 |
| 2. | Výsledek hospodaření běžného účetního období | - | 4 277 338 846,09 | 0,0 | - 658 093 540,34 | 0,00 |

Jméno a podpis osoby odpovědné za sestavení:

Jméno a podpis statutárního orgánu:

Sestaveno dne:

W. J. J. J.
10.2.2021

[Signature]



Příloha č. 4 k vyhlášce č. 410/2009 Sb.

Přehled o změnách vlastního kapitálu

ZÁKLADNÍ

Státní fond dopravní infrastruktury, Sokolovská 1955/278, 190 00 Praha 9, Státní fond ze zákona o zep., IČ: 70056508
sestavený k 31.12.2020
(v Kč, s přesností na dvě desetinná místa)
okamžik sestavení: 25.02.2021 11:24:43

| Číslo položky | Název položky | 1 | 2 | 3 | 4 |
|---------------|--|----------------------|------------------|---------------|---------------------|
| | | Přiznání účtů období | Zvýšení stavu | Snížení stavu | Běžné účetní období |
| MASTNÉ | | | | | |
| CELKEM | | 2 538 983 489,97 | 4 279 356 716,78 | 2 238 532,27 | 6 836 101 695,48 |
| A. | První účetní jednotky a upravení položky | 3 837 753 386,15 | 362 183,61 | 624 772,27 | 3 837 490 597,49 |
| I. | První účetní jednotky | 3 875 655 344,42 | 0,00 | 0,00 | 3 875 655 344,42 |
| | 1. Průběh, vnitřní nebo vnější přírůstek hospodářství s majetkem státu | - | 0,00 | 0,00 | - |
| | 2. Snížení majetku příspěvkové organizací | - | 0,00 | 0,00 | - |
| | 3. Bezúplatné převody | - | 0,00 | 0,00 | - |
| | 4. Investiční transfery | - | 0,00 | 0,00 | - |
| | 5. Dary | - | 0,00 | 0,00 | - |
| | 6. Ostatní | - | 0,00 | 0,00 | - |
| II. | Fond privatizace | 0,00 | 0,00 | 0,00 | 0,00 |
| III. | Transfery na pořízení dlouhodobého majetku | 3 981 045,41 | 362 183,61 | 624 772,27 | 2 918 460,75 |
| | 1. Snížení majetku příspěvkové organizací | - | 0,00 | 0,00 | - |
| | 2. Bezúplatné převody | - | 0,00 | 0,00 | - |
| | 3. Investiční transfery | - | 362 183,61 | 624 772,27 | - |
| | 4. Dary | - | 0,00 | 0,00 | - |
| | 5. Snížení investičních transferů ve výměně a časové povahy | - | - | 0,00 | - |
| | 6. Ostatní | - | 0,00 | 0,00 | - |
| IV. | Úrokové rozdíly | 0,00 | 0,00 | 0,00 | 0,00 |
| V. | Drobné rozdíly při použití metody | -49 376 954,66 | 0,00 | 0,00 | -49 376 954,66 |
| | 1. Opravné položky k pohledávkám | - | 0,00 | 0,00 | - |
| | 2. Dávek | - | 0,00 | 0,00 | - |
| | 3. Ostatní | - | 0,00 | 0,00 | - |
| VI. | Úrokové rozdíly | 0,00 | 0,00 | 0,00 | 0,00 |
| | 1. Drobné rozdíly v časových papírech a podobě | - | 0,00 | 0,00 | - |
| | 2. Drobné rozdíly v majetku určeného k prodeji | - | 0,00 | 0,00 | - |
| | 3. Ostatní | - | 0,00 | 0,00 | - |
| VII. | Dopravy předchozích účetních období | -11 606 253,62 | 0,00 | 0,00 | -11 606 253,62 |
| | 1. Dopravy minulého účetního období | - | 0,00 | 0,00 | - |
| | 2. Dopravy předchozích účetních období | - | 0,00 | 0,00 | - |
| B. | Rozdíly účetní jednotky | 332 365,90 | 1 655 687,60 | 1 613 740,00 | 374 253,50 |
| C. | Výsledky hospodaření | -1 279 102 015,00 | 4 277 338 946,69 | 0,00 | 2 998 236 931,69 |
| D. | Příjmový a výdajový účel rozpočtového hospodaření | 0,00 | 0,00 | 0,00 | 0,00 |

Seznam a podpis osoby odpovědné za sestavení

Seznam a podpis statutárního orgánu

Sestaveno dne:

Ulychová
20.2.2021

JA

Příloha ZÁKLADNÍ

Státní fond dopravní infrastruktury, Sokolovská 1955/278, 190 00 Praha 9, Státní fond ze zákona nezap., IČ: 70856508
sestavená k 31.12.2020
(v Kč, s přesností na dvě desetinná místa)
okamžik sestavení: 25.02.2021 14:05:09

| | |
|--|---|
| A.1. | Informace podle § 7 odst. 3 zákona (TEXT) |
| SFDI splňuje - účetnictví je vedeno v souladu se zásadou nepřetržitého trvání | |
| A.2. | Informace podle § 7 odst. 4 zákona (TEXT) |
| SFDI nezmění způsob oceňování, uspořádání a označení položek rozvahy a VZZ souhlasí s vyhláškou č.410/2009 Sb. | |
| A.3. | Informace podle § 7 odst. 5 zákona (TEXT) |
| SFDI používá účetní metody v souladu s vyhláškou č. 410/2009 Sb. a v souladu s ČSÚ | |



Příloha

ZÁKLADNÍ

Státní fond dopravní infrastruktury, Sokolovská 1955/278, 190 00 Praha 9, Státní fond ze zákona nezap., IČ: 70856508

sestavená k 31.12.2020

(v Kč, s přesností na dvě desetinná místa)

okamžik sestavení: 25.02.2021 14:06:43

A.4. Informace podle § 7 odst. 5 zákona o stavu účtů v knize podrozvahových účtů

| Číslo položky | Název položky | Podrozvahový účet | ÚČETNÍ OBDOBÍ | |
|---------------|---|-------------------|------------------|----------------|
| | | | BĚŽNÉ | MINULÉ |
| P.I. | Majetek a závazky účetní jednotky | | 3 140 792.54 | 2 713 028.02 |
| 1. | Jiný drobný dlouhodobý nehmotný majetek | 901 | 777 149.90 | 674 588.90 |
| 2. | Drobný dlouhodobý hmotný majetek | 902 | 2 363 642.64 | 2 038 439.12 |
| 3. | Vyřazené pohledávky | 905 | 0.00 | 0.00 |
| 4. | Vyřazené závazky | 906 | 0.00 | 0.00 |
| 5. | Ostatní majetek | 909 | 0.00 | 0.00 |
| P.II. | Krátkodobé podmíněné pohledávky z transferů a krátkodobé podmíněné závazky z transferů | | 0.00 | 0.00 |
| 1. | Krátkodobé podmíněné pohledávky z předfinancování transferů | 911 | 0.00 | 0.00 |
| 2. | Krátkodobé podmíněné závazky z předfinancování transferů | 912 | 0.00 | 0.00 |
| 3. | Krátkodobé podmíněné pohledávky ze zahraničních transferů | 913 | 0.00 | 0.00 |
| 4. | Krátkodobé podmíněné závazky ze zahraničních transferů | 914 | 0.00 | 0.00 |
| 5. | Ostatní krátkodobé podmíněné pohledávky z transferů | 915 | 0.00 | 0.00 |
| 6. | Ostatní krátkodobé podmíněné závazky z transferů | 916 | 0.00 | 0.00 |
| P.III. | Podmíněné pohledávky z důvodu užívání majetku jinou osobou | | 0.00 | 0.00 |
| 1. | Krátkodobé podmíněné pohledávky z důvodu úplatného užívání majetku jinou osobou | 921 | 0.00 | 0.00 |
| 2. | Dlouhodobé podmíněné pohledávky z důvodu úplatného užívání majetku jinou osobou | 922 | 0.00 | 0.00 |
| 3. | Krátkodobé podmíněné pohledávky z důvodu užívání majetku jinou osobou na základě smlouvy o výpůjčce | 923 | 0.00 | 0.00 |
| 4. | Dlouhodobé podmíněné pohledávky z důvodu užívání majetku jinou osobou na základě smlouvy o výpůjčce | 924 | 0.00 | 0.00 |
| 5. | Krátkodobé podmíněné pohledávky z důvodu užívání majetku jinou osobou z jiných důvodů | 925 | 0.00 | 0.00 |
| 6. | Dlouhodobé podmíněné pohledávky z důvodu užívání majetku jinou osobou z jiných důvodů | 926 | 0.00 | 0.00 |
| P.IV. | Další podmíněné pohledávky | | 1 186 200 603.20 | 917 018 699.77 |
| 1. | Krátkodobé podmíněné pohledávky ze smluv o prodeji dlouhodobého majetku | 931 | 0.00 | 0.00 |
| 2. | Dlouhodobé podmíněné pohledávky ze smluv o prodeji dlouhodobého majetku | 932 | 0.00 | 0.00 |
| 3. | Krátkodobé podmíněné pohledávky z jiných smluv | 933 | 0.00 | 0.00 |
| 4. | Dlouhodobé podmíněné pohledávky z jiných smluv | 934 | 0.00 | 0.00 |
| 5. | Krátkodobé podmíněné pohledávky ze sdílených daní | 939 | 0.00 | 0.00 |
| 6. | Dlouhodobé podmíněné pohledávky ze sdílených daní | 941 | 0.00 | 0.00 |
| 7. | Krátkodobé podmíněné pohledávky ze vztahu k jiným zdrojům | 942 | 0.00 | 0.00 |
| 8. | Dlouhodobé podmíněné pohledávky ze vztahu k jiným zdrojům | 943 | 0.00 | 0.00 |
| 9. | Krátkodobé podmíněné úhrady pohledávek z přijatých zajištění | 944 | 0.00 | 0.00 |
| 10. | Dlouhodobé podmíněné úhrady pohledávek z přijatých zajištění | 945 | 0.00 | 0.00 |

| Číslo položky | Název položky | Podrozvahový účet | ÚČETNÍ OBDOBÍ | |
|---------------|---|-------------------|------------------|----------------|
| | | | BĚŽNÉ | MINULÉ |
| 11. | Krátkodobé podmíněné pohledávky ze soudních sporů, správních řízení a jiných řízení | 947 | 269 294 689.43 | 7 294 993.25 |
| 12. | Dlouhodobé podmíněné pohledávky ze soudních sporů, správních řízení a jiných řízení | 948 | 916 905 913.77 | 909 723 706.52 |
| P.V. | Dlouhodobé podmíněné pohledávky z transferů a dlouhodobé podmíněné závazky z transferů | | 0.00 | 0.00 |
| 1. | Dlouhodobé podmíněné pohledávky z předfinancování transferů | 951 | 0.00 | 0.00 |
| 2. | Dlouhodobé podmíněné závazky z předfinancování transferů | 952 | 0.00 | 0.00 |
| 3. | Dlouhodobé podmíněné pohledávky ze zahraničních transferů | 953 | 0.00 | 0.00 |
| 4. | Dlouhodobé podmíněné závazky ze zahraničních transferů | 954 | 0.00 | 0.00 |
| 5. | Ostatní dlouhodobé podmíněné pohledávky z transferů | 955 | 0.00 | 0.00 |
| 6. | Ostatní dlouhodobé podmíněné závazky z transferů | 956 | 0.00 | 0.00 |
| P.VI. | Podmíněné závazky z důvodu užívání cizího majetku | | 0.00 | 0.00 |
| 1. | Krátkodobé podmíněné závazky z operativního leasingu | 961 | 0.00 | 0.00 |
| 2. | Dlouhodobé podmíněné závazky z operativního leasingu | 962 | 0.00 | 0.00 |
| 3. | Krátkodobé podmíněné závazky z finančního leasingu | 963 | 0.00 | 0.00 |
| 4. | Dlouhodobé podmíněné závazky z finančního leasingu | 964 | 0.00 | 0.00 |
| 5. | Krátkodobé podmíněné závazky z důvodu užívání cizího majetku na základě smlouvy o výpůjčce | 965 | 0.00 | 0.00 |
| 6. | Dlouhodobé podmíněné závazky z důvodu užívání cizího majetku na základě smlouvy o výpůjčce | 966 | 0.00 | 0.00 |
| 7. | Krátkodobé podmíněné závazky z důvodu užívání cizího majetku nebo jeho převzetí z jiných důvodů | 967 | 0.00 | 0.00 |
| 8. | Dlouhodobé podmíněné závazky z důvodu užívání cizího majetku nebo jeho převzetí z jiných důvodů | 968 | 0.00 | 0.00 |
| P.VII. | Další podmíněné závazky | | 0.00 | 0.00 |
| 1. | Krátkodobé podmíněné závazky ze smluv o pořízení dlouhodobého majetku | 971 | 0.00 | 0.00 |
| 2. | Dlouhodobé podmíněné závazky ze smluv o pořízení dlouhodobého majetku | 972 | 0.00 | 0.00 |
| 3. | Krátkodobé podmíněné závazky z jiných smluv | 973 | 0.00 | 0.00 |
| 4. | Dlouhodobé podmíněné závazky z jiných smluv | 974 | 0.00 | 0.00 |
| 5. | Krátkodobé podmíněné závazky z přijatého kolaterálu | 975 | 0.00 | 0.00 |
| 6. | Dlouhodobé podmíněné závazky z přijatého kolaterálu | 976 | 0.00 | 0.00 |
| 7. | Krátkodobé podmíněné závazky vyplývající z právních předpisů a další činnosti modí zákonodárné, výkonné nebo soudní | 978 | 0.00 | 0.00 |
| 8. | Dlouhodobé podmíněné závazky vyplývající z právních předpisů a další činnosti modí zákonodárné, výkonné nebo soudní | 979 | 0.00 | 0.00 |
| 9. | Krátkodobé podmíněné závazky z poskytnutých garancí jednotlivých | 981 | 0.00 | 0.00 |
| 10. | Dlouhodobé podmíněné závazky z poskytnutých garancí jednotlivých | 982 | 0.00 | 0.00 |
| 11. | Krátkodobé podmíněné závazky z poskytnutých garancí ostatních | 983 | 0.00 | 0.00 |
| 12. | Dlouhodobé podmíněné závazky z poskytnutých garancí ostatních | 984 | 0.00 | 0.00 |
| 13. | Krátkodobé podmíněné závazky ze soudních sporů, správních řízení a jiných řízení | 985 | 0.00 | 0.00 |
| 14. | Dlouhodobé podmíněné závazky ze soudních sporů, správních řízení a jiných řízení | 986 | 0.00 | 0.00 |
| P.VIII. | Ostatní podmíněná aktiva a ostatní podmíněná pasiva a vyrovnávací účty | | 0.00 | 0.00 |
| 1. | Ostatní krátkodobá podmíněná aktiva | 991 | 0.00 | 0.00 |
| 2. | Ostatní dlouhodobá podmíněná aktiva | 992 | 0.00 | 0.00 |
| 3. | Ostatní krátkodobá podmíněná pasiva | 993 | 0.00 | 0.00 |
| 4. | Ostatní dlouhodobá podmíněná pasiva | 994 | 0.00 | 0.00 |
| 5. | Vyrovnávací účet k podrozvahovým účtům | 999 | 1 189 341 395.74 | 919 731 727.79 |



Příloha
ZÁKLADNÍ

Státní fond dopravní infrastruktury, Sokolovská 1955/278, 190 00 Praha 9, Státní fond ze zákona nezap., IČ: 70856508
sestavená k 31.12.2020
(v Kč, s přesností na dvě desetinná místa)
okamžik sestavení: 25.02.2021 14:08:23

A.5. Informace podle § 18 odst. 3 písm. b) zákona (TEXT)

70856508

A.6. Informace podle § 19 odst. 6 zákona (TEXT)

Od konce rozvahového dne do okamžiku sestavení účetní závěrky nenastaly žádné skutečnosti, které by měly významný dopad na položky účetní závěrky.



Příloha

ZÁKLADNÍ

Státní fond dopravní infrastruktury, Sokolovská 1955/278, 190 00 Praha 9, Státní fond ze zákona nezap., IČ: 70850508
sestavená k 31.12.2020
(v Kč, s přesností na dvě desetinná místa)
okamžik sestavení: 25.02.2021 14:13:04

C. Doplnující informace k položkám rozvahy "C.1.1 Jmění účetní jednotky" a "C.1.3 Transfery na pořízení dlouhodobého majetku"

| Číslo položky | Název položky | ÚČETNÍ OBDOBÍ | |
|---------------|--|---------------|--------------|
| | | BĚŽNÉ | MINULÉ |
| C.1. | Zvýšení stavu transferů na pořízení dlouhodobého majetku za běžné účetní období | 362 183.61 | 618 418.26 |
| C.2. | Snížení stavu transferů na pořízení dlouhodobého majetku ve věcné a časové souvislosti | 624 772.27 | 1 124 252.87 |



Příloha

Fond kulturních a sociálních potřeb

ZÁKLADNÍ

Státní fond dopravní infrastruktury, Sokolovská 1955/278, 190 00 Praha 9, Státní fond ze zákona nezap., IČ: 70856508
sestavená k 31.12.2020
(v Kč, s přesností na dvě desetinná místa)
okamžik sestavení: 25.02.2021 13:54:11

F. Doplňující informace k fondům účetní jednotky

| Položka | | BĚŽNÉ ÚČETNÍ OBDOBÍ |
|---------------|---|---------------------|
| Číslo | Název | |
| A.I. | Počáteční stav fondu k 1.1. | 332 309.90 |
| A.II. | Tvorba fondu | 1 655 687.00 |
| 1. | Základní příděl | 1 655 687.00 |
| 2. | Splátky půjček na bytové účely poskytnutých do konce roku 1992 | 0.00 |
| 3. | Náhrady škod a pojistná plnění od pojišťovny vztahující se k majetku pořízenému z fondu | 0.00 |
| 4. | Peněžní a jiné dary určené do fondu | 0.00 |
| 5. | Ostatní tvorba fondu | 0.00 |
| A.III. | Užití fondu | 1 613 740.00 |
| 1. | Půjčky na bytové účely | 0.00 |
| 2. | Stravování | 972 880.00 |
| 3. | Rekreace | 0.00 |
| 4. | Kultura, tělovýchova a sport | 0.00 |
| 5. | Sociální výpomoci a půjčky | 0.00 |
| 6. | Poskytnuté peněžní dary | 0.00 |
| 7. | Úhrada příspěvku na penzijní připojištění | 640 860.00 |
| 8. | Úhrada částí pojistného na soukromé životní pojištění | 0.00 |
| 9. | Ostatní užití fondu | 0.00 |
| A.IV. | Konečný stav fondu | 374 256.90 |



Příloha **Stavby** **ZÁKLADNÍ**

Státní fond dopravní infrastruktury, Sokolovská 1955/278, 190 00 Praha 9, Státní fond ze zákona nezap., IČ: 70856508
sestavená k 31.12.2020
(v Kč, s přesností na dvě desetinná místa)
okamžik sestavení: 25.02.2021 13:54:11

G. Doplnující informace k položce „A.II.3. Stavby“ výkazu rozvahy

| Číslo položky | Název položky | OBDOBÍ | | | |
|---------------|--|----------------|---------------|----------------|----------------|
| | | BĚŽNÉ | | | MINULÉ |
| | | BRUTTO | KOREKCE | NETTO | |
| G. | Stavby | 195 289 683.50 | 58 042 213.83 | 137 247 469.67 | 136 378 333.27 |
| G.1. | Bytové domy a bytové jednotky | 0.00 | 0.00 | 0.00 | 0.00 |
| G.2. | Budovy pro služby obyvatelstvu | 0.00 | 0.00 | 0.00 | 0.00 |
| G.3. | Jiné nebytové domy a nebytové jednotky | 195 289 683.50 | 58 042 213.83 | 137 247 469.67 | 136 378 333.27 |
| G.4. | Komunikace a veřejné osvětlení | 0.00 | 0.00 | 0.00 | 0.00 |
| G.5. | Jiné inženýrské sítě | 0.00 | 0.00 | 0.00 | 0.00 |
| G.6. | Ostatní stavby | 0.00 | 0.00 | 0.00 | 0.00 |

Příloha **Pozemky** **ZÁKLADNÍ**

Státní fond dopravní infrastruktury, Sokolovská 1955/278, 190 00 Praha 9, Státní fond ze zákona nezap., IČ: 70856508
sestavená k 31.12.2020
(v Kč, s přesností na dvě desetinná místa)
okamžik sestavení: 25.02.2021 13:54:11

H. Doplnující informace k položce „A.II.1. Pozemky“ výkazu rozvahy

| Číslo položky | Název položky | OBDOBÍ | | | |
|---------------|-----------------------------------|--------------|---------|--------------|--------------|
| | | BĚŽNÉ | | | MINULÉ |
| | | BRUTTO | KOREKCE | NETTO | |
| H. | Pozemky | 2 608 650.00 | 0.00 | 2 608 650.00 | 2 608 650.00 |
| H.1. | Stavební pozemky | 0.00 | 0.00 | 0.00 | 0.00 |
| H.2. | Lesní pozemky | 0.00 | 0.00 | 0.00 | 0.00 |
| H.3. | Zahrady, pastviny, louky, rybníky | 0.00 | 0.00 | 0.00 | 0.00 |
| H.4. | Zastavěná plocha | 2 608 650.00 | 0.00 | 2 608 650.00 | 2 608 650.00 |
| H.5. | Ostatní pozemky | 0.00 | 0.00 | 0.00 | 0.00 |



Příloha
ZÁKLADNÍ

Státní fond dopravní infrastruktury, Sokolovská 1955/278, 190 00 Praha 9, Státní fond ze zákona nezap., IČ: 70856508
sestavená k 31.12.2020
(v Kč, s přesností na dvě desetinná místa)
okamžik sestavení: 25.02.2021 13:54:11

| Číslo položky | Název položky | ÚČETNÍ OBDOBÍ | |
|---------------|--|---------------|--------|
| | | BĚŽNÉ | MINULÉ |
| 1. | Náklady z přecenění reálnou hodnotou | 0.00 | 0.00 |
| 1.1. | Náklady z přecenění reálnou hodnotou majetku určeného k prodeji podle § 64 | 0.00 | 0.00 |
| 1.2. | Ostatní náklady z přecenění reálnou hodnotou | 0.00 | 0.00 |





Příloha ZÁKLADNÍ

Státní fond dopravní infrastruktury, Sokolovská 1955/278, 190 00 Praha 9, Státní fond ze zákona nezap., IČ: 70856508
sestavená k 31.12.2020
(v Kč, s přesností na dvě desetinná místa)
okamžik sestavení: 25.02.2021 13:54:11

| Číslo položky | Název položky | ÚČETNÍ OBDOBÍ | |
|---------------|---|---------------|--------|
| | | BĚŽNÉ | MINULÉ |
| J. | Výnosy z přecenění reálnou hodnotou | 0.00 | 0.00 |
| J.1. | Výnosy z přecenění reálnou hodnotou majetku určeného k prodeji podle § 64 | 0.00 | 0.00 |
| J.2. | Ostatní výnosy z přecenění reálnou hodnotou | 0.00 | 0.00 |

Jméno a podpis osoby odpovědné za sestavení:

Jméno a podpis statutárního orgánu:

Sestaveno dne:

M. J. Juránek
25.2.2021

[Signature]

Ing. Vilém Juránek, nezávislý auditor, č. oprávnění 1430
Kostelec nad Orlicí, Gallova 1138



ZPRÁVA NEZÁVISLÉHO AUDITORA PRO STÁTNÍ FOND DOPRAVNÍ INFRASTRUKTURY

příjemce zprávy: **Ing. Zbyněk Hořelica**, ředitel Státního fondu dopravní infrastruktury

Výrok auditora

Provedl jsem audit přiložené účetní závěrky Státního fondu dopravní infrastruktury (dále také „Fond“) sestavené na základě českých účetních předpisů, která se skládá z rozvahy k 31. 12. 2020, výkazu zisku a ztráty k 31. 12. 2020, přehledu o změnách vlastního kapitálu a přehledu o peněžních tocích za rok končící 31.12.2020, a přílohy k této účetní závěrce, která obsahuje popis použitých podstatných účetních metod a další vysvětlující informace. Údaje o Fondu jsou uvedeny na straně 1 přílohy této účetní závěrky.

Podle mého názoru účetní závěrka podává věrný a poctivý obraz aktiv a pasiv Státního fondu dopravní infrastruktury k 31. 12. 2020, nákladů a výnosů a výsledku jeho hospodaření a peněžních toků za rok končící 31. 12. 2020 v souladu s českými účetními předpisy.

Základ pro výrok

Audit jsem provedl v souladu se zákonem o auditorech a standardy Komory auditorů České republiky pro audit, kterými jsou mezinárodní standardy pro audit (ISA) případně doplněné a upravené souvisejícími aplikačními doložkami. Moje odpovědnost stanovená těmito předpisy je podrobněji popsána v oddílu Odpovědnost auditora za audit účetní závěrky. V souladu se zákonem o auditorech a Etickým kodexem přijatým Komorou auditorů České republiky jsem na Fondu nezávislý a splnil jsem i další etické povinnosti vyplývající z uvedených předpisů. Domnívám se, že důkazní informace, které jsem shromáždil, poskytují dostatečný a vhodný základ pro vyjádření mého výroku.

Ostatní informace

Za ostatní informace se považují informace uvedené ve výroční zprávě, kterou Státní fond dopravní infrastruktury povinně sestavuje v souladu s ustanovením § 5b zákona č. 104/2000 Sb., o Státním fondu dopravní infrastruktury. Jedná se o informace mimo účetní závěrku a tuto zprávu auditora. Za ostatní informace odpovídá statutární orgán Státního fondu dopravní infrastruktury. Očekávám, že výroční zprávu budu mít k dispozici až po vydání této zprávy.

Můj výrok k účetní závěrce se k ostatním informacím nevztahuje, ani k nim nevydávám zvláštní výrok. Přesto je součástí mých povinností souvisejících s ověřením účetní závěrky seznámení se s ostatními informacemi a zvážení, zda ostatní informace uvedené ve výroční zprávě nejsou ve významném (materiálním) nesouladu s účetní závěrkou či mými znalostmi o účetní jednotce získanými během ověřování účetní závěrky, zda je výroční zpráva sestavena v souladu s právními předpisy nebo zda se jinak tyto informace nejeví jako významně (materiálně) nesprávné. Pokud na základě provedených prací zjistím, že tomu tak u ostatních informací obdržných do data zprávy není, jsem povinen zjištěné okolnosti uvést ve své zprávě.

Ostatní informace jsem do data vydání mé zprávy neobdržel, a proto se k nim nevyjadřuji. Pokud po seznámení s nimi usoudím, že obsahují významnou (materiální) nesprávnost, jsem povinen předat tuto informaci osobám pověřeným správou a řízením účetní jednotky.



**Odpovědnost ředitele Státního fondu dopravní infrastruktury za účetní závěrku
a odpovědnost Výboru Státního fondu dopravní infrastruktury a jeho Dozorčí rady
ve vztahu k účetní závěrce**

Statutárním orgánem Fondu je ředitel, který odpovídá za sestavení účetní závěrky podávající věrný a poctivý obraz v souladu s českými účetními předpisy a za takový vnitřní kontrolní systém, který považuje za nezbytný pro sestavení účetní závěrky tak, aby neobsahovala významné (materiální) nesprávnosti způsobené podvodem nebo chybou.

Při sestavování účetní závěrky je ředitel Fondu povinen posoudit, zda je Fond schopen nepřetržitě trvat, a pokud je to relevantní, popsat v příloze účetní závěrky záležitosti týkající se jeho nepřetržitého trvání a použití předpokladu nepřetržitého trvání při sestavení účetní závěrky, s výjimkou případů, kdy je předpoklad nepřetržitého trvání ohrožen v důsledku plánovaného zrušení Fondu a ukončení jeho činnosti.

Ve vztahu k účetní závěrce Výbor Fondu schvaluje roční účetní závěrku a Dozorčí rada Fondu projednává návrh roční účetní závěrky Fondu před jejím předložením vládě České republiky.

Odpovědnost auditora za audit účetní závěrky

Mým cílem je získat přiměřenou jistotu, že účetní závěrka jako celek neobsahuje významnou (materiální) nesprávnost způsobenou podvodem nebo chybou a vydat zprávu auditora obsahující můj výrok. Přiměřená míra jistoty je velká míra jistoty, nicméně není zárukou, že audit provedený v souladu s výše uvedenými předpisy ve všech případech v účetní závěrce odhalí případnou existující významnou (materiální) nesprávnost. Nesprávnosti mohou vznikat v důsledku podvodů nebo chyb a považují se za významné (materiální), pokud lze reálně předpokládat, že by jednotlivě nebo v souhrnu mohly ovlivnit ekonomická rozhodnutí, která uživatelé účetní závěrky na jejím základě přijmou.

Při provádění auditu v souladu s výše uvedenými předpisy je mojí povinností uplatňovat během celého auditu odborný úsudek a zachovávat profesní skepticismus. Dále je mojí povinností:

- Identifikovat a vyhodnotit rizika významné (materiální) nesprávnosti účetní závěrky způsobené podvodem nebo chybou, navrhnout a provést auditorské postupy reagující na tato rizika a získat dostatečné a vhodné důkazní informace, abych na jejich základě mohl vyjádřit výrok. Riziko, že neodhalím významnou (materiální) nesprávnost, k níž došlo v důsledku podvodu, je větší než riziko neodhalení významné (materiální) nesprávnosti způsobené chybou, protože součástí podvodu mohou být tajné dohody (koluze), falšování, úmyslná opomenutí, nepravdivá prohlášení nebo obcházení vnitřních kontrol.
- Seznámit se s vnitřním kontrolním systémem Fondu relevantním pro audit v takovém rozsahu, abych mohl navrhnout auditorské postupy vhodné s ohledem na dané okolnosti, nikoli abych mohl vyjádřit názor na účinnost jeho vnitřního kontrolního systému.
- Posoudit vhodnost použitých účetních pravidel, přiměřenost provedených účetních odhadů a informace, které v této souvislosti statutární orgán Fondu – ředitel – uvedl v příloze účetní závěrky.
- Posoudit vhodnost použití předpokladu nepřetržitého trvání při sestavení účetní závěrky ředitelem Fondu a to, zda s ohledem na shromážděné důkazní informace existuje významná (materiální) nejistota vyplývající z událostí nebo podmínek, které mohou

významně zpochybnit schopnost Fondu nepřetržitě trvat. Jestliže dojde k závěru, že taková významná (materiální) nejistota existuje, je mojí povinností upozornit v mé zprávě na informace uvedené v této souvislosti v příloze účetní závěrky, a pokud tyto informace nejsou dostatečné, vyjádřit modifikovaný výrok. Moje závěry týkající se schopnosti Fondu nepřetržitě trvat vycházejí z důkazních informací, které jsem získal do data mé zprávy. Nicméně budoucí události nebo podmínky mohou vést k tomu, že Fond ztratí schopnost nepřetržitě trvat.

- Vyhodnotit celkovou prezentaci, členění a obsah účetní závěrky, včetně přílohy, a dále to, zda účetní závěrka zobrazuje podkladové transakce a události způsobem, který vede k věrnému zobrazení.

Mojí povinností je informovat ředitele Fondu mimo jiné o plánovaném rozsahu a načasování auditu a o významných zjištěních, která jsem v jeho průběhu učinil, včetně zjištěných významných nedostatků ve vnitřním kontrolním systému.

Ing. Vilém Juránek
Kostelec nad Orlicí, Gallova 1138
číslo oprávnění KAČR: 1430

datum zprávy auditora: 15. 3. 2021

podpis auditora:



Za účetní jednotku převzal dne 25. 3. 2021

Ing. Zbyněk Hořelica, ředitel SFDI

- Přílohy: - rozvaha k 31.12.2020
- výkaz zisků a ztrát k 31.12.2020
- příloha k účetní závěrce k 31.12.2020
- přehled o peněžních tocích k 31. 12. 2020
- přehled o změnách vlastního kapitálu k 31. 12. 2020



THE INTERNATIONAL CERTIFICATION NETWORK

CERTIFICATE

CQS has issued an IQNet recognized certificate that the organization:

Státní fond dopravní infrastruktury
Sokolovská 1955/278, 190 00 Praha 9, Czech Republic

has implemented and maintains a

Quality Management System

for the following scope

- *Financing and pre-financing of transport infrastructure pursuant to Section 2 of the Act No. 104/2000 Coll., as amended, by procedures stipulated by Sections 3, 4 and 5 of the Act*

which fulfils the requirements of the following standard:

ISO 9001:2015

Issued on: 2019 - 07 - 08

Expires on: 2021 - 06 - 12

This attestation is directly linked to the IQNet Partner's original certificate and shall not be used as a stand-alone document

Registration Number: CZ - 2113/2018



Alex Stoichitoiu
President of IQNet

Tomáš Hruška
President of CQS



IQNet Partners*:

AENOR Spain AFNOR Certification France APCER Portugal CCC Cyprus CISQ Italy
 CQC China CQM China CQS Czech Republic Cro Cert Croatia DQS Holding GmbH Germany FCAV Brazil
 FONDONORMA Venezuela ICONTEC Colombia Inspecta Sertifiointi Oy Finland INTECO Costa Rica
 IRAM Argentina JQA Japan KFQ Korea MIRTEC Greece MSZT Hungary Nemko AS Norway NSAI Ireland
 NYCE-SIGE México PCBC Poland Quality Austria Austria RR Russia SII Israel SIQ Slovenia
 SIRIM QAS International Malaysia SQS Switzerland SRAC Romania TEST St Petersburg Russia TSE Turkey YUQS Serbia
 IQNet is represented in the USA by: AFNOR Certification, CISQ, DQS Holding GmbH and NSAI Inc.

* The list of IQNet partners is valid at the time of issue of this certificate. Updated information is available under www.iqnet-certification.com

CQS z.s.
Prosecká 412/74, 190 00 Praha 9 - Prosek
Česká republika

CQS je certifikačním orgánem č. 3029 akreditovaným podle normy ČSN EN ISO/IEC 17021-1:2016 Českým institutem pro akreditaci, o.p.s. pro certifikaci systémů managementu



CERTIFIKÁT

číslo: CQS 2113/2018

CQS na základě kladného výsledku certifikačního auditu
 prohlašuje, že systém managementu kvality



Státní fond dopravní infrastruktury
Sokolovská 1955/278, 190 00 Praha 9, Česká republika

byl prověřen a shledán v souladu s požadavky

ČSN EN ISO 9001:2016

Tento certifikát platí pro procesy:

- **Financování a předfinancování dopravní infrastruktury podle § 2 zákona č. 104/2000 Sb. ve znění pozdějších předpisů, postupy stanovenými § 3,4 a 5 téhož zákona**

Platnost do: 12. 06. 2021
 Rozhodnutí o certifikaci: 13. 06. 2018
 Datum vydání: 13. 06. 2018
 Datum změny: 08. 07. 2019
 První certifikace udělena: 11. 06. 2008



Ademil
Ing. Lenka Adamčíková
 Zást. ved. certifikačního orgánu



Členové CQS*:

Elektrotechnický zkušební ústav, s.p., Fyzikálně technický zkušební ústav, s.p., Institut pro testování a certifikaci, a.s.,
 Strojírenský zkušební ústav, s.p., Technický a zkušební ústav stavební Praha, s.p., Textilní zkušební ústav, s.p.

* Seznam členů CQS platný v době vydání certifikátu. Aktuální seznam je k dispozici na www.cqs.cz.

Seznam příjemců finančních prostředků z rozpočtu SFDI na rok 2020

v tis. Kč

| Č. | Název příjemce | IČ | Rozpočet promítnutý do smluv | Uvolněno | % plnění |
|----|--|----------|------------------------------|-----------|----------|
| 1 | Aeroklub Brno-Medlánky z.s. | 44991533 | 124 | 124 | 100,00 |
| 2 | Aeroklub Frýdlant nad Ostravicí, z.s. | 45235279 | 289 | 289 | 100,00 |
| 3 | Aeroklub Liberec z.s. | 46744215 | 37 | 37 | 99,98 |
| 4 | AŽD Praha s.r.o. | 48029483 | 39 328 | 28 628 | 72,79 |
| 5 | Centrum dopravního výzkumu, v. v. i. | 44994575 | 5 716 | 550 | 9,62 |
| 6 | ČD Cargo, a.s. | 28196678 | 0 | 0 | 0,00 |
| 7 | České přístavy, a.s. | 45274592 | 0 | 0 | 0,00 |
| 8 | DOPRAVNÍ PODNIK měst Mostu a Litvínova, a.s. | 62242504 | 271 971 | 0 | 0,00 |
| 9 | Dopravní podnik města Brna, a.s. | 25508881 | 1 149 129 | 822 066 | 71,54 |
| 10 | Dopravní podnik města Hradce Králové, a.s. | 25267213 | 10 221 | 0 | 0,00 |
| 11 | Dopravní podnik města Olomouce, a.s. | 47676639 | 0 | 0 | 0,00 |
| 12 | Dopravní podnik města Pardubic a.s. | 63217066 | 0 | 0 | 0,00 |
| 13 | Dopravní podnik města Ústí nad Labem a.s. | 25013891 | 0 | 0 | 0,00 |
| 14 | Dopravní podnik Ostrava a.s. | 61974757 | 156 944 | 156 944 | 100,00 |
| 15 | EAST BOHEMIAN AIRPORT a.s. | 48154938 | 1 751 | 1 751 | 100,00 |
| 16 | Hlavní město Praha | 00064581 | 367 567 | 339 585 | 92,39 |
| 17 | Jihočeský kraj | 70890650 | 285 800 | 255 835 | 89,52 |
| 18 | Jihomoravský kraj | 70888337 | 58 640 | 39 548 | 67,44 |
| 19 | Jindřichohradecké místní dráhy, a.s. | 62509870 | 33 189 | 32 857 | 99,00 |
| 20 | Kraj Vysočina | 70890749 | 42 103 | 8 425 | 20,01 |
| 21 | Krajská správa a údržba silnic Karlovarského kraje, příspěvk | 70947023 | 323 454 | 270 341 | 83,58 |
| 22 | Krajská správa a údržba silnic Vysočiny, p.o. | 00090450 | 358 229 | 326 329 | 91,09 |
| 23 | Krajská správa silnic Libereckého kraje, příspěvková organiz | 70946078 | 98 000 | 70 444 | 71,88 |
| 24 | Královéhradecký kraj | 70889546 | 449 730 | 290 091 | 64,50 |
| 25 | KSUS Středočeského kraje, p.f.o. | 00066001 | 2 115 977 | 1 251 514 | 59,15 |
| 26 | KŽC Doprava, s.r.o. | 27423069 | 2 756 | 2 266 | 82,25 |
| 27 | LETIŠTĚ BRNO a.s. | 26237920 | 26 315 | 26 315 | 100,00 |
| 28 | Letiště Ostrava, a.s. | 26827719 | 13 375 | 13 375 | 100,00 |
| 29 | Letiště Praha, a. s. | 28244532 | 123 208 | 123 208 | 100,00 |
| 30 | Liberecký kraj | 70891508 | 179 643 | 164 392 | 91,51 |
| 31 | Město Benešov | 00231401 | 7 627 | 7 202 | 94,44 |
| 32 | Město Beroun | 00233129 | 4 638 | 4 638 | 100,00 |
| 33 | Město Bílovec | 00297755 | 2 371 | 2 371 | 100,00 |
| 34 | Město Brandýs nad Labem-Stará Boleslav | 00240079 | 4 333 | 2 944 | 67,94 |
| 35 | Město Bruntál | 00295892 | 584 | 584 | 100,00 |
| 36 | Město Bystřice nad Pernštejnem | 00294136 | 3 704 | 3 704 | 100,00 |
| 37 | Město Bystřice pod Hostýnem | 00287113 | 2 683 | 2 683 | 100,00 |
| 38 | Město Cvikov | 00260410 | 7 632 | 7 632 | 100,00 |
| 39 | Město Čáslav | 00236021 | 16 764 | 1 364 | 8,14 |
| 40 | Město Česká Skalice | 00272591 | 283 | 283 | 100,00 |
| 41 | Město Česká Třebová | 00278653 | 17 993 | 17 993 | 100,00 |
| 42 | Město Český Brod | 00235334 | 918 | 918 | 100,00 |
| 43 | Město Český Těšín | 00297437 | 1 861 | 1 861 | 100,00 |
| 44 | Město Dobříš | 00242098 | 6 448 | 0 | 0,00 |
| 45 | Město Duchcov | 00266299 | 1 906 | 1 821 | 95,55 |
| 46 | Město Frenštát pod Radhoštěm | 00297852 | 22 492 | 22 492 | 100,00 |
| 47 | Město Frýdlant | 00262781 | 2 461 | 2 269 | 92,19 |
| 48 | Město Havlíčkův Brod | 00267449 | 9 239 | 9 239 | 100,00 |
| 49 | Město Horní Slavkov | 00259322 | 986 | 986 | 100,00 |
| 50 | Město Hostinné | 00277908 | 6 688 | 5 839 | 87,31 |
| 51 | Město Hrádek nad Nisou | 00262854 | 5 200 | 0 | 0,00 |
| 52 | Město Hrob | 00266337 | 2 796 | 955 | 34,14 |
| 53 | Město Humpolec | 00248266 | 1 216 | 844 | 69,40 |
| 54 | Město Hustopeče | 00283193 | 7 295 | 7 295 | 100,00 |
| 55 | Město Cheb | 00253979 | 81 663 | 2 858 | 3,50 |
| 56 | Město Jablonné nad Orlicí | 00278963 | 3 924 | 2 432 | 61,96 |
| 57 | Město Jesenice | 00243825 | 5 956 | 0 | 0,00 |
| 58 | Město Klášterec nad Ohří | 00261939 | 9 657 | 9 657 | 100,00 |
| 59 | Město Kopidlno | 00271705 | 2 710 | 2 664 | 98,29 |
| 60 | Město Kozlany | 00257958 | 7 844 | 7 844 | 100,00 |
| 61 | Město Kralupy nad Vltavou | 00236977 | 3 643 | 3 611 | 99,12 |
| 62 | Město Kralův Dvůr | 00509701 | 4 030 | 834 | 20,68 |
| 63 | Město Kutná Hora | 00236195 | 6 512 | 0 | 0,00 |
| 64 | Město Letohrad | 00279129 | 2 906 | 2 906 | 100,00 |
| 65 | Město Litoměřice | 00263958 | 2 855 | 2 855 | 100,00 |
| 66 | Město Louny | 00265209 | 4 122 | 2 168 | 52,58 |
| 67 | Město Mělník | 00237051 | 3 329 | 3 329 | 100,00 |
| 68 | Město Mnichovice | 00240478 | 16 306 | 0 | 0,00 |
| 69 | Město Moravská Třebová | 00277037 | 2 461 | 2 352 | 95,56 |
| 70 | Město Moravské Budějovice | 00289931 | 11 482 | 11 435 | 99,58 |
| 71 | Město Netolice | 00250601 | 890 | 890 | 100,00 |
| 72 | Město Nové Město nad Metují | 00272876 | 3 277 | 3 277 | 100,00 |
| 73 | Město Nový Bydžov | 00269247 | 1 524 | 1 524 | 100,00 |
| 74 | Město Nymburk | 00239500 | 50 072 | 42 239 | 84,36 |
| 75 | Město Osečná | 00263061 | 5 123 | 5 123 | 100,00 |
| 76 | Město Otrokovice | 00284301 | 955 | 955 | 100,00 |
| 77 | Město Plumlov | 00288632 | 4 048 | 4 010 | 99,07 |
| 78 | Město Podbořany | 00265365 | 4 203 | 4 203 | 100,00 |
| 79 | Město Polička | 00277177 | 4 321 | 4 208 | 97,39 |
| 80 | Město Potštát | 00301795 | 8 000 | 5 921 | 74,01 |
| 81 | Město Příbor | 00298328 | 409 | 409 | 100,00 |
| 82 | Město Příbram | 00243132 | 1 487 | 1 487 | 99,99 |
| 83 | Město Ralsko | 00831514 | 2 835 | 0 | 0,00 |
| 84 | Město Rotava | 00259551 | 1 237 | 1 237 | 100,00 |

| Č. | Název příjemce | IČ | Rozpočet promítnutý do smluv | Uvolněno | % plnění |
|-----|-------------------------------------|----------|------------------------------|----------|----------|
| 85 | Město Sezemice | 00274241 | 4 421 | 3 043 | 68,82 |
| 86 | Město Soběslav | 00252921 | 709 | 709 | 100,00 |
| 87 | Město Spálené Poříčí | 00257249 | 5 856 | 5 856 | 100,00 |
| 88 | Město Strakonice | 00251810 | 4 218 | 0 | 0,00 |
| 89 | Město Studénka | 00298441 | 4 097 | 4 097 | 100,00 |
| 90 | Město Šenov | 00297291 | 3 107 | 1 665 | 53,59 |
| 91 | Město Šternberk | 00299529 | 14 220 | 14 220 | 100,00 |
| 92 | Město Telč | 00286745 | 1 202 | 1 094 | 91,06 |
| 93 | Město Třebouchovice pod Orebem | 00269719 | 823 | 823 | 100,00 |
| 94 | Město Třešť | 00286753 | 5 809 | 1 841 | 31,69 |
| 95 | Město Uherský Brod | 00291463 | 630 | 630 | 100,00 |
| 96 | Město Unhošť | 00235075 | 961 | 961 | 100,00 |
| 97 | Město Ústí nad Orlicí | 00279676 | 781 | 781 | 100,00 |
| 98 | Město Úvaly | 00240931 | 372 | 372 | 100,00 |
| 99 | Město Valašské Klobouky | 00284611 | 7 690 | 5 610 | 72,95 |
| 100 | Město Velešín | 00246174 | 12 243 | 12 215 | 99,77 |
| 101 | Město Velké Bílovice | 00283673 | 6 475 | 5 767 | 89,06 |
| 102 | Město Vlašim | 00232947 | 14 141 | 7 637 | 54,01 |
| 103 | Město Vodňany | 00251984 | 1 565 | 0 | 0,00 |
| 104 | Město Volyně | 00252000 | 2 843 | 2 843 | 100,00 |
| 105 | Město Vrutek | 00265705 | 11 632 | 11 632 | 100,00 |
| 106 | Město Vsetín | 00304450 | 803 | 488 | 60,76 |
| 107 | Město Vysoké Mýto | 00279773 | 363 | 363 | 100,00 |
| 108 | Město Zákupy | 00261114 | 9 699 | 9 699 | 100,00 |
| 109 | Město Zbiroh | 00259225 | 3 488 | 3 488 | 100,00 |
| 110 | Město Zliv | 00245721 | 822 | 822 | 100,00 |
| 111 | Město Zubří | 00304492 | 6 364 | 6 364 | 100,00 |
| 112 | Město Zacléř | 00278491 | 1 562 | 1 528 | 97,80 |
| 113 | Město Žatec | 00265781 | 4 754 | 4 748 | 99,87 |
| 114 | Městys Bernartice | 00249530 | 4 434 | 4 377 | 98,71 |
| 115 | Městys Bezno | 00237469 | 436 | 436 | 100,00 |
| 116 | Městys Doubravice nad Svitavou | 00280143 | 922 | 922 | 100,00 |
| 117 | Městys Hustopeče nad Bečvou | 00301329 | 3 290 | 3 275 | 99,54 |
| 118 | Městys Měřín | 00294799 | 3 442 | 3 442 | 100,00 |
| 119 | Městys Mrákov | 00286265 | 4 125 | 509 | 12,34 |
| 120 | Městys Svitávka | 00281042 | 989 | 989 | 100,00 |
| 121 | Mikroregion Hranicko | 70961051 | 12 000 | 7 923 | 66,02 |
| 122 | Obec Bavoryně | 00509612 | 3 021 | 2 593 | 85,81 |
| 123 | Obec Bílovice-Lutotín | 00288012 | 5 580 | 5 580 | 100,00 |
| 124 | Obec Biskupice | 00288021 | 738 | 738 | 100,00 |
| 125 | Obec Brněnec | 00276464 | 17 264 | 17 178 | 99,50 |
| 126 | Obec Břeží | 00283070 | 9 387 | 9 387 | 100,00 |
| 127 | Obec Břeží | 00640123 | 386 | 386 | 100,00 |
| 128 | Obec Bukovany | 00508381 | 2 457 | 2 190 | 89,15 |
| 129 | Obec Bukovinka | 00532100 | 3 421 | 3 392 | 99,15 |
| 130 | Obec Bukovka | 00273422 | 2 917 | 2 917 | 100,00 |
| 131 | Obec Cejle | 00488615 | 244 | 244 | 100,00 |
| 132 | Obec Cerekvice nad Loučnou | 00276537 | 3 885 | 3 885 | 100,00 |
| 133 | Obec Černá u Bohdanče | 00580601 | 3 443 | 3 443 | 100,00 |
| 134 | Obec Černá v Pošumaví | 00245828 | 7 756 | 7 756 | 100,00 |
| 135 | Obec Červené Janovice | 00236047 | 504 | 504 | 100,00 |
| 136 | Obec Čtyřkoly | 00508519 | 4 419 | 0 | 0,00 |
| 137 | Obec Dětkovice | 00369721 | 2 279 | 2 279 | 100,00 |
| 138 | Obec Dlouhá Loučka | 00276588 | 5 425 | 3 689 | 68,00 |
| 139 | Obec Dobrá | 00296589 | 1 296 | 0 | 0,00 |
| 140 | Obec Dobřív | 00258679 | 1 274 | 1 274 | 100,00 |
| 141 | Obec Dolany | 00298808 | 2 962 | 869 | 29,33 |
| 142 | Obec Dolany | 00272612 | 3 621 | 3 621 | 100,00 |
| 143 | Obec Dolní Ředice | 00273511 | 4 602 | 4 602 | 100,00 |
| 144 | Obec Herálec | 00294306 | 3 169 | 3 169 | 100,00 |
| 145 | Obec Herink | 00640140 | 2 367 | 2 367 | 100,00 |
| 146 | Obec Hlášná Třeboň | 00233234 | 1 551 | 241 | 15,53 |
| 147 | Obec Hnanice | 00600351 | 1 288 | 1 039 | 80,70 |
| 148 | Obec Hněvkovice | 00267473 | 472 | 472 | 100,00 |
| 149 | Obec Horní Újezd | 00579521 | 329 | 329 | 100,00 |
| 150 | Obec Hovorany | 00284904 | 6 206 | 6 206 | 100,00 |
| 151 | Obec Hýskov | 00233307 | 1 368 | 1 368 | 100,00 |
| 152 | Obec Chomutice | 00271594 | 633 | 633 | 100,00 |
| 153 | Obec Chotutice | 00235393 | 2 035 | 1 890 | 92,87 |
| 154 | Obec Chrást | 00257851 | 2 187 | 2 187 | 100,00 |
| 155 | Obec Chrást'any | 00508357 | 458 | 401 | 87,52 |
| 156 | Obec Jakubov u Moravských Budějovic | 00289493 | 1 167 | 1 144 | 98,02 |
| 157 | Obec Jenštejn | 00240249 | 628 | 628 | 100,00 |
| 158 | Obec Jeseník nad Odrou | 00297976 | 22 949 | 16 847 | 73,41 |
| 159 | Obec Jiřice | 00248355 | 1 122 | 1 122 | 100,00 |
| 160 | Obec Jiřice | 00876089 | 1 066 | 1 066 | 100,00 |
| 161 | Obec Jívová | 00299031 | 2 969 | 1 976 | 66,56 |
| 162 | Obec Klenovice na Hané | 00288349 | 7 000 | 6 070 | 86,72 |
| 163 | Obec Kly | 00236918 | 11 631 | 5 648 | 48,56 |
| 164 | Obec Kojice | 00273783 | 1 620 | 1 620 | 100,00 |
| 165 | Obec Komorní Lhotka | 00494232 | 1 484 | 1 484 | 100,00 |
| 166 | Obec Kostelec | 00286133 | 1 750 | 1 750 | 100,00 |
| 167 | Obec Kouty | 00640662 | 3 109 | 3 015 | 96,98 |
| 168 | Obec Kozlany | 00368695 | 3 879 | 3 879 | 100,00 |
| 169 | Obec Krčmaň | 00575640 | 2 703 | 2 703 | 100,00 |
| 170 | Obec Kunčice pod Ondřejníkem | 00296856 | 2 904 | 0 | 0,00 |
| 171 | Obec Kunice | 00240401 | 1 681 | 1 681 | 100,00 |
| 172 | Obec Kunratice u Cvikova | 00524301 | 10 117 | 9 955 | 98,40 |

| Č. | Název příjemce | IČ | Rozpočet promítnutý do smluv | Uvolněno | % plnění |
|-----|-----------------------------|----------|------------------------------|----------|----------|
| 173 | Obec Kvasiny | 00275026 | 2 632 | 1 825 | 69,35 |
| 174 | Obec Lhotka | 00296864 | 1 926 | 1 926 | 100,00 |
| 175 | Obec Libeň | 00241415 | 1 716 | 1 716 | 100,00 |
| 176 | Obec Libina | 00302899 | 2 986 | 2 251 | 75,40 |
| 177 | Obec Lichnov | 00296163 | 8 662 | 8 662 | 100,00 |
| 178 | Obec Lipová-lázně | 00302929 | 2 636 | 1 891 | 71,72 |
| 179 | Obec Litoňov | 00378062 | 8 986 | 839 | 9,33 |
| 180 | Obec Loďnice | 00233510 | 838 | 717 | 85,51 |
| 181 | Obec Lomnice | 00296198 | 4 946 | 4 946 | 100,00 |
| 182 | Obec Loukov | 00287440 | 6 425 | 2 004 | 31,20 |
| 183 | Obec Lupenice | 00579114 | 7 580 | 7 580 | 100,00 |
| 184 | Obec Lužec nad Vltavou | 00237035 | 42 475 | 31 865 | 75,02 |
| 185 | Obec Lužice | 00849529 | 307 | 307 | 100,00 |
| 186 | Obec Lužná | 00304077 | 2 822 | 2 822 | 100,00 |
| 187 | Obec Majetín | 00299197 | 4 200 | 2 553 | 60,79 |
| 188 | Obec Markvartice | 00271802 | 200 | 200 | 100,00 |
| 189 | Obec Metýlovice | 00535991 | 4 621 | 3 027 | 65,52 |
| 190 | Obec Mírová | 00573264 | 7 120 | 0 | 0,00 |
| 191 | Obec Močovice | 00640077 | 1 559 | 1 559 | 100,00 |
| 192 | Obec Mosty u Jablunkova | 00296953 | 1 975 | 1 975 | 100,00 |
| 193 | Obec Mratín | 00240494 | 8 063 | 8 063 | 100,00 |
| 194 | Obec Nebovidy | 00235571 | 714 | 714 | 100,00 |
| 195 | Obec Němčičky | 00283401 | 3 636 | 3 636 | 100,00 |
| 196 | Obec Nemojov | 00278165 | 3 186 | 3 016 | 94,66 |
| 197 | Obec Nespeky | 00232335 | 1 534 | 1 534 | 100,00 |
| 198 | Obec Neumětely | 00233633 | 4 745 | 4 745 | 100,00 |
| 199 | Obec Nevojitice | 00292150 | 22 053 | 22 047 | 99,97 |
| 200 | Obec Nová Ves nad Popelkou | 00275948 | 16 364 | 16 364 | 100,00 |
| 201 | Obec Nový Malín | 00303089 | 2 228 | 2 154 | 96,68 |
| 202 | Obec Okrouhlá | 00673447 | 4 274 | 4 274 | 100,00 |
| 203 | Obec Oldřichov v Hájích | 00481483 | 19 363 | 19 363 | 100,00 |
| 204 | Obec Opatovice | 00488241 | 544 | 544 | 100,00 |
| 205 | Obec Opatovice nad Labem | 00274011 | 1 101 | 1 101 | 100,00 |
| 206 | Obec Opočnice | 00239534 | 2 085 | 2 085 | 100,00 |
| 207 | Obec Ořech | 00241512 | 2 421 | 186 | 7,69 |
| 208 | Obec Osík | 00277100 | 6 513 | 6 513 | 100,00 |
| 209 | Obec Ostrá | 00239585 | 1 028 | 1 028 | 100,00 |
| 210 | Obec Ostřetín | 00274038 | 5 910 | 5 910 | 100,00 |
| 211 | Obec Ovčáry | 00235628 | 5 153 | 5 153 | 100,00 |
| 212 | Obec Oznice | 00304140 | 2 381 | 2 381 | 100,00 |
| 213 | Obec Panoší Újezd | 00244201 | 684 | 684 | 100,00 |
| 214 | Obec Pavlov | 00286401 | 2 747 | 2 747 | 100,00 |
| 215 | Obec Podmokly | 00876003 | 3 683 | 3 683 | 100,00 |
| 216 | Obec Polepy | 00264202 | 4 039 | 4 039 | 100,00 |
| 217 | Obec Popovičky | 00640131 | 2 064 | 0 | 0,00 |
| 218 | Obec Potštejn | 00275271 | 828 | 828 | 100,00 |
| 219 | Obec Prasek | 00269344 | 11 542 | 11 542 | 100,00 |
| 220 | Obec Průšánky | 00285226 | 5 140 | 5 140 | 100,00 |
| 221 | Obec Předměřice nad Jizerou | 00238473 | 968 | 929 | 96,00 |
| 222 | Obec Přemyslovice | 00288683 | 884 | 0 | 0,00 |
| 223 | Obec Příkazy | 00228711 | 8 082 | 8 082 | 100,00 |
| 224 | Obec Příšovice | 00263125 | 650 | 650 | 100,00 |
| 225 | Obec Račvanec | 46750690 | 7 565 | 7 565 | 100,00 |
| 226 | Obec Ráječko | 00280844 | 1 345 | 1 345 | 100,00 |
| 227 | Obec Rančívov | 00839574 | 2 882 | 2 882 | 100,00 |
| 228 | Obec Rapotín | 00635901 | 1 329 | 1 123 | 84,49 |
| 229 | Obec Rohovládova Bělá | 00274151 | 11 750 | 10 934 | 93,06 |
| 230 | Obec Rozsochatec | 00268151 | 722 | 722 | 100,00 |
| 231 | Obec Roztoky u Jilemnice | 00276081 | 3 671 | 2 058 | 56,06 |
| 232 | Obec Ruda | 00842567 | 1 660 | 1 660 | 100,00 |
| 233 | Obec Rybí | 00600741 | 4 459 | 1 975 | 44,30 |
| 234 | Obec Rybná nad Zdobnicí | 00275328 | 1 449 | 1 449 | 100,00 |
| 235 | Obec Rybník | 00581020 | 1 704 | 0 | 0,00 |
| 236 | Obec Rychnov na Moravě | 00277312 | 12 320 | 4 440 | 36,04 |
| 237 | Obec Sádek | 00277321 | 1 304 | 1 304 | 100,00 |
| 238 | Obec Sedlec | 00245411 | 18 877 | 18 877 | 100,00 |
| 239 | Obec Sěhradice | 00568724 | 2 717 | 2 717 | 100,00 |
| 240 | Obec Skuhrov nad Bělou | 00275387 | 1 161 | 1 107 | 95,36 |
| 241 | Obec Slatinice | 00299456 | 4 448 | 4 448 | 100,00 |
| 242 | Obec Slavkov | 00300667 | 4 697 | 4 697 | 100,00 |
| 243 | Obec Sluhy | 00240753 | 4 675 | 0 | 0,00 |
| 244 | Obec Sokoleč | 00239771 | 10 324 | 10 324 | 100,00 |
| 245 | Obec Staré Sedlo | 00259608 | 13 148 | 11 240 | 85,49 |
| 246 | Obec Starý Kolín | 00235741 | 6 145 | 2 044 | 33,26 |
| 247 | Obec Stěžery | 00269611 | 2 252 | 888 | 39,43 |
| 248 | Obec Strachotín | 00283606 | 1 446 | 1 442 | 99,71 |
| 249 | Obec Stratov | 00239828 | 4 383 | 4 382 | 99,99 |
| 250 | Obec Stržtež nad Bečvou | 00635839 | 18 900 | 8 237 | 43,58 |
| 251 | Obec Svatý Mikuláš | 00236225 | 464 | 464 | 100,00 |
| 252 | Obec Šebetov | 00281069 | 2 524 | 0 | 0,00 |
| 253 | Obec Šimonovice | 00671886 | 2 300 | 2 300 | 100,00 |
| 254 | Obec Štítná nad Vláří-Popov | 00284556 | 15 095 | 8 178 | 54,17 |
| 255 | Obec Tehov | 00240877 | 6 066 | 6 066 | 100,00 |
| 256 | Obec Tetín | 00233889 | 4 948 | 600 | 12,13 |
| 257 | Obec Třtice | 00244520 | 3 194 | 3 194 | 100,00 |
| 258 | Obec Tučapy | 00253049 | 370 | 370 | 100,00 |
| 259 | Obec Určice | 00288870 | 4 381 | 4 381 | 100,00 |
| 260 | Obec Ústín | 00635618 | 4 015 | 3 195 | 79,58 |

| Č. | Název příjemce | IČ | Rozpočet promítnutý do smluv | Uvolněno | % plnění |
|-----|--|----------|------------------------------|------------|----------|
| 261 | Obec Václavovice | 00297330 | 2 160 | 2 160 | 100,00 |
| 262 | Obec Velké Přílepy | 00241806 | 2 971 | 2 971 | 100,00 |
| 263 | Obec Velký Beranov | 00286834 | 1 553 | 1 553 | 100,00 |
| 264 | Obec Vendolí | 00277541 | 1 044 | 1 044 | 100,00 |
| 265 | Obec Vidče | 00304433 | 8 228 | 8 228 | 100,00 |
| 266 | Obec Višňová | 00512753 | 351 | 351 | 100,00 |
| 267 | Obec Vitín | 00581925 | 259 | 259 | 100,00 |
| 268 | Obec Vlačice | 00236586 | 1 998 | 1 998 | 100,00 |
| 269 | Obec Vlastiboř | 00253103 | 368 | 368 | 100,00 |
| 270 | Obec Vlčice | 00278441 | 4 404 | 4 375 | 99,33 |
| 271 | Obec Vlčnov | 00291561 | 1 260 | 1 260 | 100,00 |
| 272 | Obec Vlkoš | 00600865 | 1 938 | 1 926 | 99,38 |
| 273 | Obec Vráž | 00233994 | 23 073 | 23 073 | 100,00 |
| 274 | Obec Vrhavěč | 00256307 | 2 355 | 2 355 | 100,00 |
| 275 | Obec Všestary | 00269760 | 4 370 | 1 844 | 42,20 |
| 276 | Obec Vyšehory | 00853101 | 3 109 | 3 109 | 100,00 |
| 277 | Obec Zbrašín | 00556491 | 1 030 | 1 030 | 100,00 |
| 278 | Obec Zvole | 00295817 | 2 239 | 2 239 | 100,00 |
| 279 | Obec Žáky | 00236675 | 2 575 | 2 575 | 100,00 |
| 280 | Obec Ždánice | 00473791 | 780 | 780 | 100,00 |
| 281 | Obec Želešice | 00282952 | 2 210 | 0 | 0,00 |
| 282 | Obec Ženkla | 00600831 | 1 484 | 1 484 | 100,00 |
| 283 | OSTRAVA AIRPORT MULTIMODAL PARK s.r.o. | 28938186 | 0 | 0 | 0,00 |
| 284 | Plzeňské městské dopravní podniky, a.s. | 25220683 | 5 780 | 5 780 | 100,00 |
| 285 | Povodí Labe, státní podnik | 70890005 | 25 040 | 25 040 | 100,00 |
| 286 | Povodí Moravy, s.p. | 70890013 | 48 854 | 42 769 | 87,54 |
| 287 | Povodí Vltavy, státní podnik | 70889953 | 143 320 | 130 843 | 91,29 |
| 288 | Ředitelství silnic Zlínského kraje, p.o. | 70934860 | 138 285 | 138 285 | 100,00 |
| 289 | Ředitelství vodních cest ČR | 67981801 | 1 464 077 | 1 392 663 | 95,12 |
| 290 | ŘSD ČR | 65993390 | 55 186 546 | 54 785 698 | 99,27 |
| 291 | SART-stavby a rekonstrukce a.s. | 25898671 | 29 395 | 29 395 | 100,00 |
| 292 | Sdružení obcí Hornolidečska | 62334743 | 58 896 | 58 896 | 100,00 |
| 293 | Sdružení obcí Sedlčanska | 61904040 | 69 799 | 69 799 | 100,00 |
| 294 | Skanska a.s. | 26271303 | 920 | 896 | 97,34 |
| 295 | Správa a údržba silnic Jihočeského kraje, p.o. | 70971641 | 139 403 | 116 800 | 83,79 |
| 296 | Správa a údržba silnic Jihomoravského kraje, p.o. | 70932581 | 237 969 | 237 969 | 100,00 |
| 297 | Správa a údržba silnic Pardubického kraje, p.o. | 00085031 | 475 579 | 408 743 | 85,95 |
| 298 | Správa a údržba silnic Plzeňského kraje, příspěvkovo | 72053119 | 359 474 | 359 474 | 100,00 |
| 299 | Správa a údržba silnic Ústeckého kraje, p.o. | 00080837 | 362 116 | 333 561 | 92,11 |
| 300 | Správa silnic Moravskoslezského kraje, p.o. | 00095711 | 217 378 | 217 335 | 99,98 |
| 301 | Správa silnic Olomouckého kraje, příspěvková organ | 70960399 | 400 580 | 342 949 | 85,61 |
| 302 | Správa železnic | 70994234 | 53 222 965 | 53 063 239 | 99,70 |
| 303 | Statutární město Brno | 44992785 | 227 347 | 130 650 | 57,47 |
| 304 | Statutární město České Budějovice | 00244732 | 0 | 0 | 0,00 |
| 305 | Statutární město Děčín | 00261238 | 3 205 | 2 693 | 84,01 |
| 306 | Statutární město Frýdek-Místek | 00296643 | 62 269 | 59 935 | 96,25 |
| 307 | Statutární město Havířov | 00297488 | 0 | 0 | 0,00 |
| 308 | Statutární město Chomutov | 00261891 | 8 112 | 8 051 | 99,25 |
| 309 | Statutární město Jihlava | 00286010 | 0 | 0 | 0,00 |
| 310 | Statutární město Liberec | 00262978 | 2 846 | 2 846 | 100,00 |
| 311 | Statutární město Olomouc | 00299308 | 69 653 | 47 550 | 68,27 |
| 312 | Statutární město Ostrava | 00845451 | 17 336 | 17 336 | 100,00 |
| 313 | Statutární město Pardubice | 00274046 | 8 507 | 0 | 0,00 |
| 314 | Statutární město Plzeň | 00075370 | 120 760 | 120 760 | 100,00 |
| 315 | Statutární město Přerov | 00301825 | 11 341 | 11 234 | 99,06 |
| 316 | Statutární město Teplice | 00266621 | 0 | 0 | 0,00 |
| 317 | Statutární město Zlín | 00283924 | 0 | 0 | 0,00 |
| 318 | Svazek obcí údolí Desné | 65497074 | 31 354 | 21 097 | 67,29 |
| 319 | T-PORT, spol. s r.o. | 65413865 | 71 235 | 71 222 | 99,98 |
| 320 | UNIPETROL DOPRAVA, s.r.o. | 64049701 | 57 551 | 57 550 | 100,00 |
| 321 | UPLINE CZ s.r.o. | 64939847 | 0 | 0 | 0,00 |

Meziroční porovnání plnění příjmů SFDI

Stav v Kč ke dni: 31.12.2020

Příloha č. 5

| [A] Daňové příjmy + mýtné 2019 | | | | | |
|--------------------------------|-------------------------|-------------------------|-------------------------|--------------------------|--------------------------|
| Měsíc | Spotřební daň | Silniční daň | Dálniční kupóny | Mýtné | Celkem |
| Leden | 14 854 956,13 | 527 455 425,03 | 1 085 654 875,00 | 629 233 484,34 | 2 257 198 740,50 |
| Únor | 1 039 045 769,40 | 874 767 163,80 | 1 284 979 958,00 | 903 756 977,13 | 4 102 549 868,33 |
| Březen | 902 436 962,38 | 239 321 301,71 | 480 698 522,00 | 1 086 032 081,53 | 2 708 488 867,62 |
| Duben | 592 093 802,57 | 1 279 374 899,81 | 195 927 751,00 | 905 847 250,84 | 2 973 243 704,22 |
| Květen | 710 752 005,03 | 388 908 886,68 | 378 171 439,00 | 1 011 910 688,69 | 2 489 743 019,40 |
| Červen | 718 467 855,85 | 108 867 368,17 | 218 968 931,00 | 909 710 227,04 | 1 956 014 382,06 |
| Červenec | 738 278 098,98 | 908 011 528,03 | 228 561 956,00 | 903 690 605,08 | 2 778 542 188,09 |
| Srpen | 722 066 490,83 | 248 407 429,65 | 218 432 218,00 | 1 026 963 806,86 | 2 215 869 945,34 |
| Září | 760 207 100,60 | 93 265 477,50 | 189 992 214,00 | 726 579 494,79 | 1 770 044 286,89 |
| Říjen | 734 841 219,59 | 956 657 008,79 | 117 420 901,00 | 874 383 792,71 | 2 683 302 922,09 |
| Listopad | 723 688 267,69 | 257 768 522,81 | 144 062 599,00 | 976 027 267,40 | 2 101 546 656,90 |
| Prosinec | 781 780 942,53 | 742 483 711,52 | 879 006 431,00 | 879 329 383,60 | 3 282 600 468,65 |
| Celkem | 8 438 513 471,58 | 6 625 288 723,50 | 5 421 877 795,00 | 10 833 465 060,01 | 31 319 145 050,09 |

| [B] Daňové příjmy + mýtné 2020 | | | | | |
|--------------------------------|-------------------------|-------------------------|-------------------------|-------------------------|--------------------------|
| Měsíc | Spotřební daň | Silniční daň | Dálniční kupóny | Mýtné | Celkem |
| Leden | 712 573 867,40 | 392 701 500,33 | 1 106 175 130,00 | 515 733 710,28 | 2 727 184 208,01 |
| Únor | 580 406 024,33 | 872 296 646,23 | 1 363 169 874,00 | 783 540 181,55 | 3 599 412 726,11 |
| Březen | 602 717 365,78 | 256 068 362,85 | 436 894 892,00 | 970 893 993,76 | 2 266 574 614,39 |
| Duben | 586 343 988,19 | 815 713 988,84 | 121 425 979,00 | 940 503 856,00 | 2 463 987 812,03 |
| Květen | 530 680 719,43 | 399 427 787,25 | 124 441 023,00 | 1 014 949 328,16 | 2 069 498 857,84 |
| Červen | 543 420 297,48 | 113 867 257,15 | 152 561 149,00 | 404 584 193,38 | 1 214 432 897,01 |
| Červenec | 623 455 912,02 | 640 667 539,37 | 180 723 831,00 | 436 417 257,04 | 1 881 264 539,43 |
| Srpen | 659 582 018,22 | 234 671 165,70 | 206 169 132,00 | 586 380 216,13 | 1 686 802 532,05 |
| Září | 745 159 963,48 | 108 807 122,08 | 162 134 388,00 | 517 756 457,89 | 1 533 857 931,45 |
| Říjen | 740 007 929,48 | 583 925 984,66 | 93 726 342,00 | 1 002 200 742,02 | 2 419 860 998,16 |
| Listopad | 703 767 469,24 | 633 611 367,48 | 61 167 369,00 | 1 094 006 226,78 | 2 492 552 432,50 |
| Prosinec | 682 883 962,47 | 810 193 633,44 | 234 547 278,43 | 1 701 263 983,58 | 3 428 888 857,92 |
| Celkem | 7 710 999 517,52 | 5 861 952 355,38 | 4 243 136 387,43 | 9 968 230 146,57 | 27 784 318 406,90 |

| [C] Porovnání 2020 / 2019 | | | | | |
|---------------------------|---------------|-----------------|-----------------|-----------------|-----------------|
| Měsíc | Spotřební daň | Silniční daň | Dálniční kupóny | Mýtné | Celkem |
| Leden | index | 74,45 | 101,89 | 81,96 | 120,82 |
| | rozdíl | 697 718 911,27 | -134 753 924,70 | 20 520 255,00 | -113 499 774,06 |
| Únor | index | 99,72 | 106,08 | 86,70 | 87,74 |
| | rozdíl | -458 639 745,07 | -2 470 517,57 | 78 189 916,00 | -120 216 795,58 |
| Březen | index | 107,00 | 90,89 | 89,40 | 83,68 |
| | rozdíl | -299 719 596,60 | 16 747 061,14 | -43 803 630,00 | -115 138 087,77 |
| Duben | index | 63,76 | 61,97 | 103,83 | 82,87 |
| | rozdíl | -5 749 814,38 | -463 660 910,97 | -74 501 772,00 | 34 656 605,16 |
| Květen | index | 102,70 | 32,91 | 100,30 | 83,12 |
| | rozdíl | -180 071 285,60 | 10 518 900,57 | -253 730 416,00 | 3 038 639,47 |
| Červen | index | 104,59 | 69,67 | 44,47 | 62,09 |
| | rozdíl | -175 047 558,37 | 4 999 888,98 | -66 407 782,00 | -505 126 033,66 |
| Červenec | index | 70,56 | 79,07 | 48,29 | 67,71 |
| | rozdíl | -114 822 186,96 | -267 343 988,66 | -47 838 125,00 | -467 273 348,04 |
| Srpen | index | 94,47 | 94,39 | 57,10 | 76,12 |
| | rozdíl | -62 484 472,61 | -13 736 263,95 | -12 263 086,00 | -440 583 590,73 |
| Září | index | 116,66 | 85,34 | 71,26 | 86,66 |
| | rozdíl | -15 047 137,12 | 15 541 644,58 | -27 857 826,00 | -208 823 036,90 |
| Říjen | index | 61,04 | 79,82 | 114,62 | 90,18 |
| | rozdíl | 5 166 709,89 | -372 731 024,13 | -23 694 559,00 | 127 816 949,31 |
| Listopad | index | 245,81 | 42,46 | 112,09 | 118,61 |
| | rozdíl | -19 920 798,45 | 375 842 844,67 | -82 895 230,00 | 117 978 959,38 |

| | | | | | | |
|------------------------|--------|----------------------|---------------------|------------------------|-------------------|-------------------|
| Prosinec | index | 87,35 | 109,12 | 26,68 | 193,47 | 104,46 |
| | rozdíl | -98 896 980,06 | 67 709 921,92 | -644 459 152,57 | 821 934 599,98 | 146 288 389,27 |
| [C2] | | Spotřební daň | Silniční daň | Dálniční kupóny | Mýtné | Celkem |
| Celkem - letos | | 7 710 999 517,52 | 5 861 952 355,38 | 4 243 136 387,43 | 9 968 230 146,57 | 27 784 318 406,90 |
| Celkem - loni | | 8 438 513 471,58 | 6 625 288 723,50 | 5 421 877 795,00 | 10 833 465 060,01 | 31 319 145 050,09 |
| Nárůst - letos o | | -727 513 954,06 | -763 336 368,12 | -1 178 741 407,57 | -865 234 913,44 | -3 534 826 643,19 |
| Nárůst - letos - index | | 91,38 | 88,48 | 78,26 | 92,01 | 88,71 |

| [D] Plán / plnění plánu 2020 | | | | | |
|------------------------------|------------------|------------------|------------------|-------------------|-------------------|
| | Spotřební daň | Silniční daň | Dálniční kupóny | Mýtné | Celkem |
| Plán | 7 470 000 000,00 | 5 211 000 000,00 | 4 877 000 000,00 | 10 580 000 000,00 | 28 138 000 000,00 |
| Plnění k datu | 7 710 999 517,52 | 5 861 952 355,38 | 4 243 136 387,43 | 9 968 230 146,57 | 27 784 318 406,90 |
| | | | | | |
| % plnění (plnění/plán) | 103,23 | 112,49 | 87,00 | 94,22 | 98,74 |
| | | | | | |
| Rozdíl (plnění - plán) | 240 999 517,52 | 650 952 355,38 | -633 863 612,57 | -611 769 853,43 | -353 681 593,10 |

Přehled o prostředcích uvolněných v roce 2020 na akce financované z fondů EU podle příjemců a zdroje financování

ŘSD ČR

v tis. Kč

| Evidenční číslo | Název akce | Uvolněno z rozpočtu SFDI | Uvolněno z úvěru EIB | Uvolněno z prostředků OPD2 | Uvolněno z prostředků CEF | Uvolněno z prostředků KP |
|-----------------|--|--------------------------|----------------------|----------------------------|---------------------------|--------------------------|
| 2271651006 | D52 5206.1 Obchvat Mikulova | 30 912 | 0 | 0 | 0 | 0 |
| 3271111006 | I/16 Slaný - Velvary | 119 200 | 0 | 406 241 | 0 | 0 |
| 3271111015 | I/38 Církvice obchvat | 54 796 | 0 | 2 550 | 0 | 0 |
| 3271111016 | I/3 Benešov křižovatka u Topolu | 65 549 | 0 | 0 | 0 | 0 |
| 3271111056 | I/3 Olbramovice přeložka | 5 383 | 0 | 0 | 0 | 0 |
| 3271112011 | I/22 Strakonice | 457 | 0 | 0 | 0 | 0 |
| 3271113002 | I/27 Šlovice - Preštice, přeložka | 129 064 | 0 | 25 996 | 0 | 0 |
| 3271113046 | I/21 Nová Hospoda - Kočov, II. stavba | 18 598 | 0 | 56 542 | 0 | 0 |
| 3271113622 | I/21 Trstěnice - Drmoul | 37 539 | 0 | 155 117 | 0 | 0 |
| 3271114016 | I/15 Kravaře obchvat | 2 993 | 0 | 58 759 | 0 | 0 |
| 3271114141 | I/14 Kunratice - Jablonec n.N. | 0 | 0 | 22 909 | 0 | 0 |
| 3271115025 | I/37 Chrudim obchvat úsek kříž. I/17 - Slatiňany | 109 472 | 0 | 168 708 | 0 | 0 |
| 3271115026 | I/37 Chrudim obchvat úsek Medlešice - I/17 | 128 210 | 0 | 0 | 0 | 0 |
| 3271115034 | I/38 Havlíčkův Brod JV obchvat | 172 633 | 0 | 149 885 | 0 | 0 |
| 3271115110 | I/11 Doudleby nad Orlicí obchvat | 44 718 | 0 | 0 | 0 | 0 |
| 3271116005 | I/37 Sklené nad Oslavou obchvat | 129 | 0 | 731 | 0 | 0 |
| 3271116022 | D55 5505 Otrokovice obchvat JV | 588 626 | 0 | 0 | 0 | 0 |
| 3271116093 | I/53 Lechovice obchvat | 8 491 | 0 | 41 316 | 0 | 0 |
| 3271116266 | I/38 Znojmo obchvat II | 4 788 | 0 | 19 499 | 0 | 0 |
| 3271117001 | I/57 Knov SV obchvat | 71 059 | 0 | 306 143 | 0 | 0 |
| 3271117002 | I/11 Opava severní obchvat východní část | 5 079 | 0 | 8 600 | 0 | 0 |
| 3271117007 | D48 Frýdek-Místek - obchvat I. etapa, D56 Frýdek-Místek - připojení na D48 | 834 386 | 0 | 169 951 | 0 | 0 |
| 3271117012 | I/68 Třanovice - Nebory | 456 096 | 0 | 0 | 0 | 0 |
| 3271117013 | I/11 Nebory - Oldřichovice | 11 032 | 0 | 0 | 0 | 0 |
| 3271117014 | I/11 Oldřichovice - Bystřice | 391 | 0 | 0 | 0 | 0 |
| 3271117017 | I/58 Přibor - Skotnice | 28 576 | 0 | 86 544 | 0 | 0 |
| 3271117089 | I/67 Karviná - obchvat | 136 493 | 0 | 88 611 | 0 | 0 |
| 3271124135 | I/13 Třebošice MÚK (dopravní bodová záhada) | 48 300 | 0 | 88 643 | 0 | 0 |
| 3271125152 | I/34 Roušňany - Pohled | 0 | 0 | 1 604 | 0 | 0 |
| 3271126319 | I/53 Znojmo - Lechovice | 6 967 | 0 | 0 | 0 | 0 |
| 3271127230 | I/55 MÚK s ČD Přerov - Předmostí | 36 570 | 0 | 119 769 | 0 | 0 |
| 3271211006 | D4 Skalka - křižovatka II/118 | 4 695 | 0 | 42 767 | 0 | 0 |
| 3271221011 | D6 Nové Strašecí - Řevničov | 147 673 | 0 | 205 373 | 0 | 0 |
| 3271221012 | D6 Řevničov, obchvat | 257 272 | 0 | 415 017 | 0 | 0 |
| 3271224002 | D6 Lubenec obchvat | 260 614 | 0 | 320 853 | 0 | 0 |
| 3271234001 | D7 Panenský Týnec zkapacitnění obchvatu | 292 627 | 0 | 0 | 0 | 0 |
| 3271234003 | D7 Louny, zkapacitnění obchvatu | 108 660 | 0 | 0 | 0 | 0 |
| 3271267011 | D48 Rychaltice - Frýdek Místek | 2 115 | 0 | 0 | 0 | 0 |
| 3271267018 | D48 Frýdek-Místek - obchvat II. etapa | 499 570 | 0 | 0 | 0 | 0 |
| 3271267020 | D48 MÚK Běloutín - Rybí | 127 340 | 0 | 0 | 0 | 0 |
| 3271267021 | D48 Rybí - MÚK Rychaltice | 326 605 | 0 | 414 741 | 0 | 0 |
| 3271520001 | I/20 a II/231 V Plzni, Plaská - Na Roudné - Chrastická, 2. etapa | 54 504 | 0 | 203 021 | 0 | 0 |
| 3271520004 | I/27 Třemošenský rybník - Orlik | 28 908 | 0 | 114 657 | 0 | 0 |
| 3271531501 | I/42 Brno VMO Tomkovo náměstí | 1 907 | 0 | 0 | 0 | 0 |
| 3271531502 | I/42 Brno, VMO - Rokytova | 9 962 | 0 | 0 | 0 | 0 |
| 3271625026 | I/37 Pardubice MÚK - Palackého dostavba | 160 105 | 0 | 0 | 0 | 0 |
| 3272421016 | I/11 Ostrava Prodloužená Rudná - hranice okr. Opava | 74 277 | 0 | 348 714 | 0 | 0 |
| 3272531003 | D11 1106 Hradec Králové - Smiřice | 2 425 818 | 0 | 0 | 0 | 0 |
| 3272531004 | D11 1107 Smiřice - Jaroměř | 268 953 | 0 | 347 386 | 0 | 0 |
| 3272551006 | D11 1109 Trutnov - státní hranice ČR/PR | 62 125 | 0 | 0 | 4 567 | 0 |
| 3272621003 | D3 0308 C Veselí nad Lužnicí - Bošilec | 1 427 | 0 | 131 | 0 | 0 |
| 3272621007 | D3 0307 A Tábor - Soběslav | 1 897 | 0 | 0 | 0 | 0 |
| 3272621009 | D3 0309/I Bošilec - Ševětín | 29 705 | 0 | 19 151 | 0 | 0 |
| 3272621010 | D3 0309/II Ševětín - Borek | 116 309 | 0 | 220 380 | 0 | 0 |
| 3272621011 | D3 0309/III Borek - Úsilné | 1 139 | 0 | 102 | 0 | 0 |
| 3272631009 | D3 0310/II Hodějovice - Třebonín | 2 040 836 | 0 | 0 | 0 | 0 |
| 3272631010 | D3 0310/I Úsilné - Hodějovice | 1 041 958 | 0 | 0 | 0 | 0 |
| 3272831065 | D1 0136 Říkovice-Přerov | 78 074 | 0 | 0 | 0 | 0 |
| 3272831066 | D1 0137 Přerov - Lipník | 625 550 | 0 | 169 216 | 0 | 0 |
| 3272851067 | D49 4901 Hulín - Fryšták | 134 670 | 0 | 0 | 0 | 0 |
| 3272980039 | D1 rozšíření odpočívky Střechov km 52,0 - levá strana | 168 | 0 | 0 | 0 | 0 |
| 5001160004 | C-ROADS CZ - NIV | 4 505 | 0 | 0 | 0 | 269 |
| 5001160005 | Crocodile 3 - NIV | 2 228 | 0 | 0 | 0 | 441 |
| 5001740003 | Crocodile 3 | 5 864 | 0 | 0 | 0 | 1 161 |
| 5001750003 | C-ROADS CZ | 4 890 | 0 | 0 | 0 | 42 161 |
| 5001760007 | Telematika - investice CEF | 490 | 0 | 0 | 0 | 0 |
| 5006210287 | IDACS - Sběr dat o místech dobíjení energie | 717 | 0 | 0 | 0 | 1 398 |
| 5211510021 | I/3 Benešov, okružní křižovatka Červené Vřsky | 25 623 | 0 | 0 | 0 | 0 |
| 5211550004 | D1 SSÚD Mirošovice | 37 010 | 0 | 0 | 0 | 0 |
| 5211550017 | D1 modernizace - úsek 02, EXIT 21 Mirošovice - EXIT 29 Hvězdovice | 357 501 | 0 | 452 334 | 0 | 0 |
| 5211550019 | D1 modernizace - úsek 04, EXIT 34 Ostředek - EXIT 41 Šternov | 7 760 | 0 | 32 852 | 0 | 0 |
| 5211550021 | D1 modernizace - úsek 07, EXIT 56 Soutice - EXIT 66 Loket | 137 461 | 0 | 565 738 | 0 | 0 |
| 5211550027 | D1 rozšíření odpočívky Střechov km 52,0 - pravá strana | 9 337 | 0 | 0 | 5 126 | 0 |
| 5311510004 | I/19 Chýnov | 55 205 | 0 | 2 057 | 0 | 0 |
| 5511510016 | I/35 MÚK Rádelský mlýn | 302 371 | 0 | 0 | 0 | 0 |
| 5531540001 | D35 Časy - Ostrov | 265 477 | 0 | 986 048 | 0 | 0 |
| 5531540002 | D35 Opatovice nad Labem - Časy | 301 439 | 0 | 1 253 860 | 0 | 0 |
| 5611510002 | I/19 Kámen obchvat | 16 694 | 0 | 58 447 | 0 | 0 |
| 5611510011 | I/37 Osová Bítýška, obchvat | 34 790 | 0 | 122 403 | 0 | 0 |

| | | | | | | |
|---------------|--|-------------------|----------|------------------|--------------|---------------|
| 5611550004 | D1 modernizace - úsek 10, EXIT 75 Hořice – EXIT 81 Koberovice | 5 405 | 0 | 18 653 | 0 | 0 |
| 5611550005 | D1 modernizace - úsek 11, EXIT 81 Koberovice – EXIT 90 Humpolec | 902 391 | 0 | 0 | 0 | 0 |
| 5611550007 | D1 modernizace - úsek 15, EXIT 112 Jihlava – EXIT 119 Velký Beranov | 1 801 | 0 | 1 596 | 0 | 0 |
| 5611550008 | D1 modernizace - úsek 16, EXIT 119 Velký Beranov - EXIT 134 Měřín | 244 247 | 0 | 692 832 | 0 | 0 |
| 5611550009 | D1 modernizace - úsek 18, EXIT 134 Měřín – EXIT 141 V. Meziříčí západ | 275 | 0 | 0 | 0 | 0 |
| 5611550010 | D1 modernizace - úsek 19, EXIT 141 V. Meziříčí západ – EXIT 146 V. Meziříčí východ | 331 625 | 0 | 723 944 | 0 | 0 |
| 5611550011 | D1 modernizace - úsek 20, EXIT 146 V. Meziříčí východ – EXIT 153 Lhotka | 14 296 | 0 | 14 839 | 0 | 0 |
| 5611550012 | D1 odpočívka Humpolec km 88,3 vlevo | 8 695 | 0 | 0 | 0 | 0 |
| 5621510009 | I/42 Brno, VMO Žabovřeská I | 591 317 | 0 | 0 | 0 | 0 |
| 5621550005 | D1 modernizace - úsek 23, EXIT 168 Devět křížů – EXIT 178 Ostrovačice | 938 713 | 0 | 0 | 0 | 0 |
| 5621550006 | D1 modernizace - úsek 25, EXIT 178 Ostrovačice – EXIT 182 Kývalka | 0 | 0 | 344 | 0 | 0 |
| 5711550001 | D1 SSÚD Přerov | 247 449 | 0 | 0 | 0 | 0 |
| 5811510006 | I/11 Opava, severní obchvat - západní část | 189 180 | 0 | 2 122 | 0 | 0 |
| Celkem | | 17 386 730 | 0 | 9 727 697 | 9 693 | 45 431 |

Správa železnic

| Evidenční číslo | Název akce | Uvolněno z rozpočtu SFDI | Uvolněno z úvěru EIB | Uvolněno z prostředků OPD2 | Uvolněno z prostředků CEF | Uvolněno z prostředků KP |
|-----------------|---|--------------------------|----------------------|----------------------------|---------------------------|--------------------------|
| 3273215206 | Modernizace traťového úseku Praha Běchovice - Úvaly | 107 | 0 | 0 | 0 | 0 |
| 5003120028 | C-Roads Správa železnic – neinvestiční část | 54 | 0 | 0 | 0 | 307 |
| 5003120037 | Polom – Suchdol n. O., BC | 22 492 | 30 126 | 0 | 0 | 0 |
| 5003510007 | GSM-R Votice - České Budějovice | 16 817 | 0 | 75 563 | 0 | 0 |
| 5003520028 | Optimalizace traťového úseku Mstěnice (mimo) - Praha-Vysočany (včetně) | 32 312 | 0 | 0 | 134 009 | 0 |
| 5003520063 | Systémy pro měření spotřeby trakční energie v hnacích vozidlech | 6 150 | 0 | 5 950 | 0 | 0 |
| 5003520096 | GSM-R Chomutov – Cheb | 2 158 | 0 | 4 248 | 0 | 0 |
| 5003720004 | Elektrizace trati vč. PEÚ Brno - Zastávka u Brna, 1. etapa | 194 954 | 0 | 479 488 | 0 | 0 |
| 5003720015 | DOZ Rokycany (mimo) - Cheb (mimo) | 11 796 | 0 | 41 650 | 0 | 0 |
| 5003720027 | ETCS Petrovice u Karviné - Ostrava - Přerov - Břeclav | 46 421 | 0 | 0 | 0 | 0 |
| 5003720028 | ETCS Plzeň (mimo) - Cheb | 30 071 | 0 | 0 | 145 376 | 0 |
| 5003720030 | GSM-R Ústí n.L. – Chomutov | 4 900 | 0 | 0 | 0 | 0 |
| 5003720045 | ETCS Přerov - Česká Třebová | 50 334 | 0 | 0 | 120 964 | 0 |
| 5003720046 | ETCS Beroun - Plzeň | 589 | 0 | 0 | 0 | 0 |
| 5003720053 | Zvýšení traťové rychlosti v úseku Říkonín-Vlkov u Tišnova | 200 | 0 | 0 | 0 | 0 |
| 5003720054 | Zvýšení traťové rychlosti v úseku Valašské Meziříčí-Hustopeče nad Bečvou | 188 698 | 0 | 0 | 707 196 | 0 |
| 5113520006 | CDP Praha | 60 | 0 | 0 | 0 | 0 |
| 5113520008 | Rekonstrukce Negrelliho viaduktu | 255 009 | 0 | 0 | 187 390 | 0 |
| 5113520018 | Rekonstrukce trati Praha hl. n. (mimo) - Vyšehrad (vč.) | 5 468 | 0 | 0 | 0 | 0 |
| 5113520019 | Rekonstrukce železničních mostů pod Vyšehradem | 1 800 | 0 | 0 | 0 | 0 |
| 5113520020 | Rekonstrukce žst. Praha-Smíchov | 16 986 | 0 | 0 | 25 384 | 0 |
| 5113720004 | Optimalizace traťového úseku Praha Hostivař - Praha hl. n., II. část - Praha Hostivař - Praha hl.n. | 477 882 | 0 | 0 | 1 009 714 | 0 |
| 5113720008 | DOZ Praha Uhřetěves - Praha hl.n - Praha Vysočany | 8 491 | 0 | 42 498 | 0 | 0 |
| 5113720011 | Prodloužení podchodů v žst. Praha hl.n. | 96 183 | 0 | 0 | 0 | 0 |
| 5213120002 | Velim – Poříčany, BC | 195 471 | 254 668 | 0 | 77 959 | 0 |
| 5213510006 | Optimalizace trati Praha Smíchov (mimo) - Černošice (mimo) | 192 192 | 0 | 0 | 387 766 | 0 |
| 5213510012 | Zvýšení trakčního výkonu TNS Rostoklaty | 17 072 | 0 | 46 646 | 0 | 0 |
| 5213510017 | Zajištění bezbariérového přístupu na nástupiště v žst. Roztoky u Prahy | 4 617 | 0 | 0 | 0 | 0 |
| 5213520020 | Optimalizace traťového úseku Lysá nad Labem (mimo) - Čelákovice (mimo) | 139 291 | 0 | 0 | 496 759 | 0 |
| 5213520026 | ETCS Kralupy n. Vlt. – Praha - Kolín | 31 132 | 0 | 0 | 128 204 | 0 |
| 5213710002 | Modernizace trati Sudoměřice - Votice | 761 613 | 0 | 912 603 | 0 | 0 |
| 5213710004 | Optimalizace trati Beroun (včetně) - Králův Dvůr | 139 937 | 0 | 0 | 150 364 | 0 |
| 5213720006 | Zvýšení kapacity trati Nymburk - Mladá Boleslav, 2. stavba | 29 193 | 0 | 18 417 | 0 | 0 |
| 5213720008 | ETCS Praha-Uhřetěves - Votice | 6 825 | 0 | 61 538 | 0 | 0 |
| 5213720019 | Optimalizace trati Lysá nad Labem - Praha Vysočany, 2. stavba - I. část žst. Čelákovice | 3 125 | 0 | 0 | 13 | 0 |
| 5313710005 | Modernizace trati Veselí n.L.- Tábor - II.část, úsek Veselí n.L.- Doubí u Tábora, 2.etapa Soběslav - Doubí | 1 025 582 | 0 | 658 618 | 0 | 0 |
| 5313710007 | Modernizace trati Nemanice I - Ševětín, 1. stavba, úpravy pro ETCS, 2. část | 5 040 | 0 | 1 669 | 0 | 0 |
| 5323520010 | Úzel Plzeň, 1. stavba - přestavba pražského zhlaví | 507 | 0 | 0 | 0 | 0 |
| 5323520013 | Úzel Plzeň, 2. stavba - přestavba osobního nádraží, včetně mostů Mikulášská | 69 926 | 0 | 0 | 8 856 | 0 |
| 5323520014 | Úzel Plzeň, 3. stavba - přesmyk domažlické trati | 201 699 | 0 | 0 | 262 848 | 0 |
| 5323520021 | Modernizace trati Plzeň - Domažlice - st.hranice SRN, 1. stavba, nová trať Plzeň (mimo) - Stod (včetně) | 5 878 | 0 | 0 | 3 758 | 0 |
| 5323520022 | Modernizace trati Plzeň - Domažlice - st.hranice SRN, 2. stavba, úsek Plzeň (mimo) - Nýřany - Chotěšov (mimo) | 3 460 | 0 | 0 | 3 393 | 0 |
| 5323520023 | Modernizace trati Plzeň - Domažlice - st.hranice SRN, 3. stavba, úsek Stod (mimo) - Domažlice (včetně) | 6 934 | 0 | 0 | 13 230 | 0 |
| 5323530002 | Rekonstrukce mostu v km 1,429 trati Pňovany - Bezdržice | 659 | 0 | 3 483 | 0 | 0 |
| 5323710001 | Modernizace trati Rokycany - Plzeň | 315 058 | 0 | 52 643 | 0 | 0 |
| 5323720004 | Peronizace v žst. Pačejov a zvýšení rychlosti v km 299,650 - 304,009 | 431 334 | 0 | 415 518 | 0 | 0 |
| 5413510003 | Modernizace ŽST Cheb | 36 651 | 0 | 0 | 26 254 | 0 |
| 5413720002 | Modernizace ŽST Karlovy Vary - staniční část | 217 | 0 | 8 | 0 | 0 |

| | | | | | | |
|---------------|--|-------------------|----------------|------------------|------------------|------------|
| 5413730001 | Revitalizace trati K. Vary dolní nádraží - Johannegeorgenstadt | 0 | 0 | 606 | 0 | 0 |
| 5423520011 | Rekonstrukce zabezpečovacího zařízení žst. Lovosice | 15 | 0 | 0 | 0 | 0 |
| 5423520012 | Rekonstrukce žst. Retenice | 125 858 | 0 | 452 853 | 0 | 0 |
| 5423520013 | Rekonstrukce žst. Bohosudov | 15 578 | 0 | 28 679 | 0 | 0 |
| 5423530003 | Elektrizace trati Kadaň Pruněvov - Kadaň | 29 128 | 0 | 18 508 | 0 | 0 |
| 5423530004 | Revitalizace a elektrizace trati Oldřichov u Duchcova - Litvínov | 338 394 | 0 | 506 768 | 0 | 0 |
| 5423720012 | Zvýšení traťové rychlosti v úseku Oldřichov u Duchcova - Bilina | 725 144 | 0 | 766 548 | 0 | 0 |
| 5423730003 | Revitalizace trati Louny - Lovosice | 22 023 | 0 | 0 | 0 | 0 |
| 5423730009 | Rekonstrukce ŽST Mikulášovice dolní nádraží | 7 432 | 0 | 0 | 0 | 0 |
| 5513520010 | Rekonstrukce koleje Křizany - Karlov p. J. | 121 | 0 | 0 | 0 | 0 |
| 5513520011 | Rekonstrukce SZŽ žst. Raspenava | 2 332 | 0 | 0 | 0 | 0 |
| 5513730003 | Modernizace žst. Česká Lípa | 32 | 0 | 0 | 0 | 0 |
| 5523720005 | Modernizace TNS Týniště nad Orlicí (Voklik) | 68 909 | 0 | 232 894 | 0 | 0 |
| 5523720006 | Rekonstrukce ŽST Jaroměř | 188 781 | 0 | 129 086 | 0 | 0 |
| 5523730004 | Revitalizace trati Týniště n.O. - Broumov | 8 568 | 0 | 5 666 | 0 | 0 |
| 5533120003 | Choceň - Uhersko, BC | 12 364 | 11 279 | 0 | 0 | 0 |
| 5533120004 | Ústí n. O. - Brandýs n. O. - původní stopa, BC | 21 827 | 44 962 | 0 | 0 | 0 |
| 5533520002 | Modernizace železničního uzlu Česká Třebová | 2 572 | 0 | 0 | 2 234 | 0 |
| 5533520004 | Rekonstrukce žst. Letohrad | 143 177 | 0 | 592 329 | 0 | 0 |
| 5533720002 | Modernizace železničního uzlu Pardubice | 63 000 | 0 | 0 | 0 | 0 |
| 5613520008 | Zvýšení trakčního výkonu TNS Horní Cerekev | 3 698 | 0 | 0 | 0 | 0 |
| 5613520013 | Rekonstrukce nástupišť č.1, č.4 v žst. Havlíčkův Brod | 2 647 | 0 | 0 | 0 | 0 |
| 5623120004 | Adamov - Blansko, BC | 34 576 | 56 433 | 0 | 0 | 0 |
| 5623120005 | Brno-Maloměřice St.6 - Adamov, BC | 37 159 | 51 465 | 0 | 0 | 0 |
| 5623520020 | Rekonstrukce zab. zař. v žst. Brno hl.n. | 261 505 | 0 | 30 430 | 0 | 0 |
| 5623520021 | Rekonstrukce mostů v km 142,550 a 142,552 v žst. Brno hl.n. (Křídlovická) | 29 244 | 0 | 0 | 0 | 0 |
| 5623520022 | Rekonstrukce mostu v km 143,143 v žst. Brno hl.n. (Hybešova) | 21 000 | 0 | 0 | 0 | 0 |
| 5623520023 | Rekonstrukce výhybek pod St. 5 v žst. Brno hl.n. | 31 664 | 0 | 0 | 0 | 0 |
| 5623530005 | Modernizace a elektrizace trati Šakvice - Hustopeče u Brna | 255 411 | 0 | 1 013 670 | 0 | 0 |
| 5623720018 | Modernizace a elektrizace trati Hrušovany u Brna - Židlochovice | 78 068 | 0 | 17 470 | 0 | 0 |
| 5623720023 | Rekonstrukce traťového úseku Křižanov - Sklené nad Oslavou (mimo) | 239 455 | 0 | 899 182 | 0 | 0 |
| 5623720024 | Rekonstrukce žst. Sklené nad Oslavou | 80 153 | 0 | 357 103 | 0 | 0 |
| 5713120002 | Lipník n. B. - Drahotuše, BC | 24 186 | 31 263 | 0 | 0 | 0 |
| 5713520004 | Rekonstrukce žst. Přerov, 2. stavba | 894 149 | 0 | 0 | 557 935 | 0 |
| 5713520006 | Zvýšení rychlosti v žst. Prosenice | 44 185 | 0 | 151 912 | 0 | 0 |
| 5713520008 | Elektrizace a zkapacitnění trati Uničov (včetně) - Olomouc | 1 110 172 | 0 | 867 310 | 0 | 0 |
| 5713520010 | Změna trakční soustavy na AC 25kV, 50Hz v úseku Nedakonice - Říkovice | 24 749 | 0 | 97 744 | 0 | 0 |
| 5723520026 | Rekonstrukce ŽST Vsetín | 26 373 | 0 | 0 | 0 | 0 |
| 5813120002 | Dětmarovice - Petrovice u K. - státní hranice PR, BC | 40 948 | 101 846 | 0 | 23 279 | 0 |
| 5813520013 | DOZ Ostrava Svinov - Petrovice u Karviné st.hr. a Dětmarovice (mimo) - Mosty u Jablunkova st.hr. | 23 030 | 0 | 64 929 | 0 | 0 |
| 5813710006 | Optimalizace trati Český Těšín - Dětmarovice | 106 671 | 0 | 59 157 | 0 | 0 |
| 5813720006 | ETCS Mosty u Jablunkova - Dětmarovice | 4 049 | 0 | 0 | 0 | 0 |
| Celkem | | 10 241 690 | 582 042 | 9 113 382 | 4 472 884 | 307 |

Ředitelství vodních cest ČR

| Evidenční číslo | Název akce | Uvolněno z rozpočtu SFDI | Uvolněno z úvěru EIB | Uvolněno z prostředků OPD2 | Uvolněno z prostředků CEF | Uvolněno z prostředků KP |
|-----------------|--|--------------------------|----------------------|----------------------------|---------------------------|--------------------------|
| 5005510004 | Zabezpečení podjezdů výšek na Vltavské vodní cestě | 821 849 | 0 | 0 | 0 | 0 |
| 5005510015 | RIS COMEX | 1 987 | 0 | 0 | 0 | 11 261 |
| 5115510004 | Modernizace rejd PK Štvanice | 13 218 | 0 | 0 | 0 | 0 |
| 5215510011 | Úprava ohlaví PK Hořín | 206 056 | 0 | 0 | 8 000 | 0 |
| 5215510014 | Zvýšení ponorů na Vltavské vodní cestě | 42 526 | 0 | 0 | 0 | 0 |
| Celkem | | 1 085 637 | 0 | 0 | 8 000 | 11 261 |

Ostatní

| Evidenční číslo | Název akce | Uvolněno z rozpočtu SFDI | Uvolněno z úvěru EIB | Uvolněno z prostředků OPD2 | Uvolněno z prostředků CEF | Uvolněno z prostředků KP |
|-----------------|--|--------------------------|----------------------|----------------------------|---------------------------|--------------------------|
| 5003720062 | Vybavení radiostanicemi GSM-R | 0 | 0 | 747 | 0 | 0 |
| 5113740001 | Dovybavení vozidel systémem GSM-R, Skanska a.s. | 0 | 0 | 896 | 0 | 0 |
| 5219700001 | Výstavba překladiště KD Kolín | 0 | 0 | 20 043 | 0 | 0 |
| 5219710002 | Doplnění překladiště KD Kolín | 0 | 0 | 26 502 | 0 | 0 |
| 5323750002 | Prodloužení tramvajové tratě na Borská pole - část Tramvajová trať | 0 | 0 | 120 760 | 0 | 0 |
| 5323750003 | Rekonstrukce vozovny tramvají Slovany, Plzeň | 0 | 0 | 5 780 | 0 | 0 |
| 5423720017 | Vybavení železničních vozidel Unipetrol Doprava palubními jednotkami ETCS | 0 | 0 | 57 550 | 0 | 0 |
| 5517710002 | Parkovací informační a navigační systém v Liberci | 0 | 0 | 2 846 | 0 | 0 |
| 5539700001 | Modernizace překladiště KD Černá za Bory | 0 | 0 | 24 677 | 0 | 0 |
| 5623750002 | Tramvajová trať Plotní | 0 | 0 | 229 866 | 0 | 0 |
| 5623750003 | Prodloužení tramvajové trati z Osově ke Kampusu MU v Bohunicích | 0 | 0 | 451 624 | 0 | 0 |
| 5623750004 | Modernizace a rozšíření tramvajové vozovny Pisárky - II. etapa | 0 | 0 | 140 576 | 0 | 0 |
| 5627710002 | Řízení dopravy a sběr dopravních dat ve městě Brně, 2. etapa | 0 | 0 | 81 196 | 0 | 0 |
| 5627710003 | Řízení dopravy a sběr dopravních dat ve městě Brně, 3. etapa | 0 | 0 | 49 272 | 0 | 0 |
| 5713750003 | Tramvajová trať 8.května | 0 | 0 | 26 185 | 0 | 0 |
| 5717710002 | Foerstrova ulice - koordinovaný tah křižovatek, SSZ | 0 | 0 | 21 365 | 0 | 0 |
| 5813750001 | Rekonstrukce tramvajové trati včetně výstavby nových tramvajových mostů na ul. Výškovická, Ostrava | 0 | 0 | 21 944 | 0 | 0 |
| 5813750003 | ITI - Modernizace tramvajových tratí DPO | 0 | 0 | 135 000 | 0 | 0 |
| Celkem | | 0 | 0 | 1 416 829 | 0 | 0 |

Přehled o prostředcích uvolněných v roce 2020 na akce financované z národních zdrojů podle příjemců (nezahrnuje příspěvky)

ŘSD ČR

v tis. Kč

| Evidenční číslo | Kód | Název akce | Rozpočet promítnutý do smluv | Uvolněno | % plnění |
|-----------------|-----|--|------------------------------|-------------------|--------------|
| 3271110901 | 50 | Protihluková opatření UV | 83 000 | 82 385 | 99,26 |
| 3271110901 | 60 | Protihluková opatření UV | 138 000 | 135 600 | 98,26 |
| 3271114033 | 60 | I/62 Děčín - Vilsnice | 3 899 | 3 224 | 82,68 |
| 3271126268 | 60 | I/54, I/55 Veselí nad Moravou, křižovatka | 2 000 | 1 977 | 98,84 |
| 3271234005 | 60 | D7 Postoloprty - MÚK Bitozeves | 34 719 | 32 617 | 93,94 |
| 3271531572 | 60 | I/42 Brno VMO Dobrovského B | 1 050 | 311 | 29,59 |
| 3271625018 | 60 | I/37 MÚK Doubravice - odbočovací pruh | 13 442 | 13 441 | 99,99 |
| 3272231005 | 60 | D8 0805 A - Trasa dálnice Lovosice-Řehlovice | 550 831 | 550 831 | 100,00 |
| 3272231006 | 60 | D8 0805 B - Most Vchynice | 20 467 | 20 466 | 100,00 |
| 3272231007 | 60 | D8 0805 C - Most Oparno | 10 613 | 10 613 | 100,00 |
| 3272231008 | 60 | D8 0805 D - Most Dobkovičky | 35 256 | 35 251 | 99,98 |
| 3272231009 | 60 | D8 0805 E - Tunel Prackovice | 50 247 | 50 245 | 100,00 |
| 3272231010 | 60 | D8 0805 F - Tunel Radejčín | 161 976 | 161 925 | 99,97 |
| 3272841074 | 60 | D55 5507 Babice - Staré Město | 176 500 | 176 188 | 99,82 |
| 3272962019 | 60 | D3 SSÚD Borek | 35 000 | 31 355 | 89,59 |
| 5001110007 | 50 | ŘSD opravy a údržba - silnice I. třídy | 10 100 000 | 10 099 975 | 100,00 |
| 5001150009 | 50 | ŘSD opravy a údržba - dálnice | 4 370 000 | 4 370 000 | 100,00 |
| 5001160007 | 50 | Běžné výdaje ŘSD ČR | 2 621 925 | 2 621 925 | 100,00 |
| 5001210002 | 50 | Příprava a zabezpečení staveb silnice I. třídy vč. rychlostních silnic UV | 422 880 | 422 565 | 99,93 |
| 5001250002 | 50 | Příprava a zabezpečení staveb dálnice UV | 136 090 | 136 090 | 100,00 |
| 5001260001 | 50 | Mýto - neinvestiční náklady dodavatele | 1 176 930 | 1 176 930 | 100,00 |
| 5001510002 | 60 | Příprava a zabezpečení staveb - silnice I. třídy | 1 138 900 | 1 138 900 | 100,00 |
| 5001510003 | 60 | Vypořádání staveb po dokončení silnice I. třídy vč. rychlostních silnic UV | 71 600 | 71 600 | 100,00 |
| 5001550003 | 60 | Příprava a zabezpečení staveb - dálnice | 1 828 130 | 1 828 130 | 100,00 |
| 5001550005 | 60 | Vypořádání staveb po dokončení dálnice UV | 133 610 | 133 610 | 100,00 |
| 5001560001 | 60 | Mýto - investiční náklady dodavatele | 1 129 641 | 1 129 641 | 100,00 |
| 5001560002 | 60 | Investiční akce s RN do 30 mil. Kč | 470 000 | 458 102 | 97,47 |
| 5001560003 | 60 | Telematika - investice | 290 000 | 272 771 | 94,06 |
| 5001560009 | 60 | Systém hospodaření s vozovkou pro potřeby ŘSD ČR | 51 675 | 36 550 | 70,73 |
| 5211550001 | 60 | D1 Průhonice, PHS km 6,160 - 7,200 | 8 235 | 7 590 | 92,16 |
| 5211550011 | 60 | D1 PHS Újezd | 10 | 0 | 0,00 |
| 5211550016 | 60 | D1, most Šmejkalů | 9 549 | 5 236 | 54,83 |
| 5211550025 | 60 | D8 PHS Úžice, exit 9 | 89 072 | 84 628 | 95,01 |
| 5211550049 | 60 | D0 Modletice, opěrná zeď | 77 127 | 77 127 | 100,00 |
| 5211550059 | 60 | D1 rozšíření odpočívky Studený km 70,1 vpravo | 68 600 | 66 616 | 97,11 |
| 5311550001 | 60 | D3 0309/II Chotýčany odpočívka | 2 000 | 1 992 | 99,59 |
| 5321550004 | 60 | D5 rozšíření odpočívky Šlovice km 83,5 P+L | 198 300 | 195 330 | 98,50 |
| 5421650001 | 60 | D8 - odstranění sesuvu v km 56,300 - 56,500 + stabilizace oblasti kolem stavby D8 0805 | 4 820 | 4 820 | 99,99 |
| 5511510014 | 60 | I/35 Ktová - odstranění úrovněového přejezdu | 45 896 | 45 764 | 99,71 |
| 5611510022 | 60 | I/19 Simtany, úprava tělesa silnice | 53 250 | 53 203 | 99,91 |
| 5611550006 | 60 | D1 modernizace - úsek 12, EXIT 90 Humpolec - EXIT 104 Větrný Jeníkov | 1 655 619 | 1 655 619 | 100,00 |
| 5621510025 | 60 | I/41 Zkapacitnění ulice Dorných v Brně | 18 424 | 18 345 | 99,57 |
| 5621540004 | 60 | D46 MÚK Drysice | 5 600 | 5 262 | 93,97 |
| 5621550018 | 60 | D2 km 2,000 - 60,000 / modernizace IDS, Telematika | 46 550 | 46 550 | 100,00 |
| 5621550019 | 60 | D2 PHS Hustopeče | 2 450 | 2 432 | 99,25 |
| 5711510004 | 60 | I/55 Přerov - průtah 1. etapa | 35 550 | 35 548 | 99,99 |
| 5711540002 | 60 | D46 MÚK Olšany | 50 | 43 | 86,70 |
| 5711540003 | 60 | D46 MÚK Prostějov střed | 40 997 | 40 990 | 99,98 |
| 5811510022 | 60 | I/46 Opava, jižní obchvat - napojení na I/11 | 24 176 | 24 176 | 100,00 |
| | | Celkem | 27 644 656 | 27 574 484 | 99,75 |

Správa železnic

| Evidenční číslo | Kód | Název akce | Rozpočet promítnutý do smluv | Uvolněno | % plnění |
|-----------------|-----|---|------------------------------|------------|----------|
| 3273204902 | 60 | Vypořádání staveb | 23 784 | 20 556 | 86,43 |
| 3273214901 | 60 | Příprava a zabezpečení staveb | 1 077 309 | 1 067 335 | 99,07 |
| 3273214993 | 60 | Ostatní investiční akce malého rozsahu | 590 277 | 584 286 | 98,98 |
| 3273215204 | 60 | Nové spojení - Praha hl.n., Masarykovo n. - Libeň, Vysočany, Holešovice | 40 613 | 40 546 | 99,83 |
| 3273304901 | 60 | Příprava a zabezpečení staveb III. železničního koridoru | 27 326 | 26 864 | 98,31 |
| 3273514800 | 60 | Zvýšení bezpečnosti na železničních přejezdech | 881 735 | 872 366 | 98,94 |
| 3273604901 | 60 | Příprava a zab. staveb IV. tranzitního železničního koridoru | 20 563 | 20 540 | 99,89 |
| 5003120008 | 50 | Drobné neinvestiční výdaje | 6 000 | 4 674 | 77,90 |
| 5003120014 | 50 | Provozování dráhy | 2 631 446 | 2 631 446 | 100,00 |
| 5003120047 | 50 | Správa železnic celostátní a reg. dráhy - opravy a údržba (mimo síť TEN-T) | 11 192 128 | 11 192 128 | 100,00 |
| 5003120048 | 50 | Správa železnic celostátní a reg. dráhy - opravy a údržba vč. cyklické údržby (vybraná síť TEN-T) | 9 559 630 | 9 559 630 | 100,00 |
| 5003140003 | 50 | Neinvestiční příprava a zabezpečení žel. infrastruktury | 39 337 | 33 926 | 86,24 |
| 5003510001 | 60 | Úpravy zabezpečovacího zařízení pro ETCS včetně DOZ v úseku Kralupy nad Vltavou - Roudnice nad Labem (mimo) | 25 190 | 25 029 | 99,36 |

| | | | | | |
|------------|----|---|-------------------|-------------------|--------------|
| 5003520035 | 60 | Příprava 2. etapy majetkoprávního vypořádání ČD a Správy železnic | 3 000 | 2 924 | 97,47 |
| 5003520049 | 60 | Provozování dráhy - investiční část | 26 656 | 26 594 | 99,77 |
| 5003520086 | 60 | Rekonstrukce tunelu ev.č. 124 Podhradského na trati TÚ 1733 Kácov - Světlá nad Sázavou | 20 365 | 20 365 | 100,00 |
| 5003520094 | 60 | GSM-R Pardubice - Hradec Králové - Jaroměř | 1 640 | 1 063 | 64,81 |
| 5003520121 | 60 | Vstup do oblasti ETCS | 10 730 | 10 384 | 96,77 |
| 5003520126 | 60 | Doplnění redundantního napájení základnových radiostanic GSM-R | 1 930 | 1 802 | 93,39 |
| 5003520139 | 60 | Pozemní objekty (vybraná síť TEN-T) | 445 168 | 441 586 | 99,20 |
| 5003520140 | 60 | Pozemní objekty (mimo síť TEN-T) | 381 386 | 377 635 | 99,02 |
| 5003540004 | 60 | Příprava akcí rychlých spojení | 93 355 | 79 641 | 85,31 |
| 5003540011 | 60 | Modernizace a obnova materiálně technické základny | 217 728 | 177 334 | 81,45 |
| 5003730006 | 60 | Revitalizace trati Chlumec nad Cidlinou - Trutnov | 990 | 971 | 98,11 |
| 5003740013 | 60 | Detekční systém liniové ochrany součástí a zařízení železniční dopravní cesty | 1 | 0 | 0,00 |
| 5113520007 | 60 | Rekonstrukce zabezpečovacího zařízení Praha Smíchov - Hostivice | 100 | 92 | 92,09 |
| 5113520015 | 60 | Zvýšení trakčního výkonu TNS Balabenka | 38 | 37 | 97,09 |
| 5213520066 | 60 | Sanace nestabilních náspů zemního tělesa v úseku Hájek - Dalovice | 526 113 | 526 113 | 100,00 |
| 5213530021 | 60 | Rekonstrukce mostu v km 20,054 trati Čerčany - Světlá nad Sázavou | 72 228 | 69 804 | 96,64 |
| 5313510009 | 60 | Odstranění havarijního stavu tělesa železničního spodku v úseku Vimperk - Lipka | 2 163 | 2 162 | 99,97 |
| 5313520011 | 60 | Rekonstrukce objektů pro přemístění HZS Č. Budějovice a provozní budova SZDC | 69 300 | 69 190 | 99,84 |
| 5313520012 | 60 | Rekonstrukce mostu v km 41,791 trati Tábor - Písek | 6 350 | 5 831 | 91,83 |
| 5313520015 | 60 | Přestupní terminál Strakonice | 26 306 | 26 306 | 100,00 |
| 5313530013 | 60 | Zvýšení stability skalních masivů na trati Strakonice - Volary, 1. stavba | 1 559 | 1 518 | 97,38 |
| 5313530014 | 60 | Zvýšení stability skalních masivů na trati Strakonice - Volary, 2. stavba | 972 | 956 | 98,31 |
| 5323520020 | 60 | Násep Pastuchovice na trati Plzeň - Žatec | 3 000 | 2 259 | 75,31 |
| 5323530003 | 60 | Sanace skalních objektů v km 5,550 - 19,280 trati Železná Ruda - Plzeň | 2 630 | 2 596 | 98,70 |
| 5323720006 | 60 | Uzel Plzeň, 5. stavba - Lobzy - Koterov | 12 700 | 12 527 | 98,64 |
| 5423510002 | 60 | Rekonstrukce nástupišť a zřízení bezbariérových přístupů v žst. Lovosice | 1 480 | 1 480 | 99,97 |
| 5423510003 | 60 | Rekonstrukce nástupišť a zřízení bezbariérových přístupů v žst. Roudnice n.L. | 7 000 | 5 072 | 72,45 |
| 5423510005 | 60 | Zvýšení stability skalních masivů Povrly - Děčín hl. n. km 528,350 - 528,500; 528,800 - 529,130 a 529,400 - 529,950 | 2 800 | 2 793 | 99,74 |
| 5423520031 | 60 | Mosty v km 11,314 a 11,559 na trati Louny - Libochovice | 1 300 | 299 | 22,97 |
| 5423530006 | 60 | Rekonstrukce mostu v km 21,502 trati Rumburk (mimo) - Sebnitz (DBAG) | 80 966 | 79 480 | 98,16 |
| 5513530006 | 60 | Rekonstrukce koleje v km 0,317 - 1,620 trati Smržovka - Josefův Důl | 9 705 | 9 631 | 99,24 |
| 5513730017 | 60 | Rekonstrukce mostu v km 80,083 trati Lovosice - Česká Lípa (Zahrádky) | 4 360 | 4 291 | 98,42 |
| 5523520013 | 60 | Zřízení výhybny Bartoušov | 7 150 | 7 058 | 98,71 |
| 5533520008 | 60 | Výstavba TNS Stéblová | 7 560 | 7 540 | 99,73 |
| 5613520012 | 60 | Kolejové úpravy v žst. Žďár nad Sázavou | 309 000 | 309 000 | 100,00 |
| 5623520039 | 60 | Vybudování EPZ v žst.Brno hl.n., odstavné nádraží „B“ | 87 260 | 87 204 | 99,94 |
| 5713520036 | 60 | GSM-R Uničov - Šumperk | 500 | 490 | 98,06 |
| 5813230001 | 50 | Zajištění provozuschopnosti dráhy na regionální dráze Sedlnice - Mošnov, Ostrava Airport | 3 700 | 3 700 | 100,00 |
| 5813510010 | 60 | Stabilizace železničního spodku v ŽST Trinec - těšínské zhlaví | 27 100 | 27 075 | 99,91 |
| 5813520012 | 60 | Rekonstrukce areálu HZS Ostrava | 63 800 | 63 800 | 100,00 |
| 5813520017 | 60 | Rekonstrukce zabezpečovacího zařízení v žst. Bohumín | 33 621 | 33 566 | 99,84 |
| 5813520030 | 60 | Rekonstrukce TV v úseku Albrechtice u Č.T. - Havířov, 2. kolej | 1 450 | 1 442 | 99,43 |
| 5813520039 | 60 | Rekonstrukce R110kV na TNS Jablunkov | 70 000 | 70 000 | 100,00 |
| | | Celkem | 28 760 498 | 28 652 934 | 99,63 |

Ředitelství vodních cest ČR

| Evidenční číslo | Kód | Název akce | Rozpočet promítnutý do smluv | Uvolněno | % plnění |
|-----------------|-----|---|------------------------------|----------------|--------------|
| 3275201045 | 60 | Prodloužení splavnosti VC Otrokovice - Rohatec - PK Rohatec | 500 | 185 | 37,03 |
| 5005110001 | 50 | Neinvestiční prostředky ŘVC na správu infrastruktury vodních cest | 42 000 | 38 790 | 92,36 |
| 5005540002 | 60 | Investiční akce s RN do 30 mil. Kč | 54 000 | 42 170 | 78,09 |
| 5005540004 | 60 | ŘVC-Příprava a vypořádání staveb | 68 200 | 43 639 | 63,99 |
| 5215530005 | 60 | Přístaviště Mělník | 300 | 29 | 9,82 |
| 5215530009 | 60 | Rekreační přístav Kolín | 5 000 | 27 | 0,53 |
| 5215530018 | 60 | Úprava kotevního stání nábřeží Edvarda Beneše | 1 200 | 1 015 | 84,58 |
| 5315530001 | 60 | Přístav Hluboká n.Vlt. | 2 500 | 2 499 | 99,98 |
| 5425530004 | 60 | Úvaziště osobní vodní dopravy na dolním Labi | 5 000 | 2 487 | 49,74 |
| 5535510002 | 60 | Silniční most přes Labe mezi Valy a Mělicemi | 123 714 | 123 651 | 99,95 |
| 5625530005 | 60 | Rekreační přístav Veselí nad Moravou | 34 890 | 33 272 | 95,36 |
| | | Celkem | 337 304 | 287 765 | 85,31 |

Povodí

| Evidenční číslo | Kód | Název akce | Rozpočet promítnutý do smluv | Uvolněno | % plnění |
|-----------------|-----|--|------------------------------|----------|----------|
| 5005110003 | 50 | Výdaje na opravy a údržbu dopravně významných vnitrozemských vodních cest - Povodí Vltavy,s.p. | 38 000 | 38 000 | 100,00 |
| 5005110004 | 50 | Výdaje na opravy a údržbu dopravně významných vnitrozemských vodních cest - Povodí Labe,s.p. | 23 000 | 23 000 | 100,00 |
| 5005110005 | 50 | Výdaje na opravy a údržbu dopravně významných vnitrozemských vodních cest - Povodí Moravy,s.p. | 24 000 | 23 990 | 99,96 |
| 5005110006 | 60 | Povodí Labe - příprava a vypořádání staveb | 755 | 755 | 100,00 |
| 5005510018 | 60 | Servisní stání služebních plavidel - Sudoměřice, Strážnice, Spythněv | 2 000 | 0 | 0,00 |
| 5005510023 | 60 | Osazení světelných plavebních znaků | 1 285 | 1 285 | 100,00 |

| | | | | | |
|------------|----|--|----------------|----------------|--------------|
| 5005510029 | 60 | Povodí Vltavy – příprava a vypořádání staveb | 6 357 | 4 639 | 72,97 |
| 5005510030 | 60 | Povodí Moravy - příprava a vypořádání staveb | 1 730 | 1 616 | 93,42 |
| 5005510032 | 60 | Osazení prom. značení podj. výšky na mostech Bařova kanálu | 2 000 | 0 | 0,00 |
| 5005510033 | 60 | Plavební značení na mostech Bařova kanálu - osvětlení | 1 124 | 1 005 | 89,38 |
| 5215510018 | 60 | Ochranné stání Mířejovice | 5 576 | 5 576 | 100,00 |
| 5315510004 | 60 | VD Orlik - modernizace lodního výtahu | 38 236 | 38 236 | 100,00 |
| 5315510005 | 60 | VD Hněvkovice - rozšíření provozní budovy | 5 450 | 5 450 | 100,00 |
| 5315510006 | 60 | Týn nad Vltavou, rozšíření přístaviště ř.km 204,91 - 205, CCTV a osvětlení | 9 800 | 0 | 0,00 |
| 5315510007 | 60 | VD Kořensko - zajištění plavebních hloubek pod vodním dílem | 39 901 | 38 942 | 97,60 |
| 5625510002 | 60 | Servisní stání služebních plavidel - Vnorovy I., Vnorovy II., Veselí n.M. | 13 000 | 12 980 | 99,85 |
| 5725530008 | 60 | Přístaviště Kunovský Les | 5 000 | 3 178 | 63,55 |
| | | Celkem | 217 214 | 198 652 | 91,45 |

Kraje, obce a města

| Evidenční číslo | Kód | Název akce | Rozpočet promítnutý do smluv | Uvolněno | % plnění |
|-----------------|-----|--|------------------------------|------------------|--------------|
| 5111110001 | 50 | I/x silnice I. třídy opravy a údržba | 135 973 | 133 869 | 98,45 |
| 5111110001 | 50 | I/x silnice I. třídy opravy a údržba | 8 680 | 8 680 | 100,00 |
| 5111110006 | 60 | Štěrboholská spojka (G) | 43 485 | 39 683 | 91,26 |
| 5111110006 | 60 | Štěrboholská spojka (G) | 43 353 | 43 353 | 100,00 |
| 5111510022 | 60 | Spořilov I. - PHS | 5 100 | 5 100 | 100,00 |
| 5111510031 | 60 | Průmyslová = Jižní spojka - Kbelská - PHS | 25 500 | 25 500 | 100,00 |
| 5111510034 | 60 | Barrandovský most | 28 900 | 26 718 | 92,45 |
| 5111510045 | 60 | Štěrboholská spojka - E+F | 16 266 | 12 750 | 78,38 |
| 5111510050 | 60 | PHS Průmyslová Hloubětín | 6 800 | 5 688 | 83,65 |
| 5111510052 | 60 | Chodovská | 2 210 | 2 210 | 100,00 |
| 5111550002 | 60 | MÚK - Zbraslav střed (projektová příprava) | 430 | 430 | 100,00 |
| 5111550003 | 60 | D4 - Mú křížení pro pěší a cyklisty Praha - Zbraslav (příprava) | 1 570 | 1 080 | 68,76 |
| 5111560001 | 60 | 5. května - svodidla | 32 300 | 29 166 | 90,30 |
| 5111560002 | 60 | Modernizace dopravního značení | 17 000 | 5 358 | 31,52 |
| 5311120012 | 50 | Financování silnic II. a III. třídy - Jihočeský kraj | 57 160 | 57 160 | 100,00 |
| 5311120012 | 60 | Financování silnic II. a III. třídy - Jihočeský kraj | 228 640 | 198 675 | 86,89 |
| 5511120003 | 50 | Financování silnic II. a III. třídy - Liberecký kraj | 53 000 | 41 385 | 78,09 |
| 5511120003 | 60 | Financování silnic II. a III. třídy - Liberecký kraj | 97 250 | 97 250 | 100,00 |
| 5511120003 | 60 | Financování silnic II. a III. třídy - Liberecký kraj | 9 393 | 9 393 | 100,00 |
| 5511530018 | 60 | Okružní křižovatka III/29024 Jablonec nad Nisou (Ostrý roh) | 19 000 | 16 073 | 84,59 |
| 5521120003 | 50 | Financování silnic II. a III. třídy - Královéhradecký kraj | 89 000 | 71 264 | 80,07 |
| 5521120003 | 50 | Financování silnic II. a III. třídy - Královéhradecký kraj | 18 497 | 18 497 | 100,00 |
| 5521120003 | 60 | Financování silnic II. a III. třídy - Královéhradecký kraj | 149 400 | 135 306 | 90,57 |
| 5521510010 | 60 | I/14 Solnice, obchvat | 18 000 | 15 252 | 84,73 |
| 5521521001 | 60 | II/321 Černíkovice - Domašín, obchvat | 97 880 | 34 333 | 35,08 |
| 5521521002 | 60 | II/318 Častolovice, obchvat | 43 000 | 5 704 | 13,26 |
| 5521530012 | 60 | Komunikace III. třídy PZ Solnice – PZ Lipovka, vč. napojení žst. Lipovka | 25 000 | 782 | 3,13 |
| 5611521001 | 60 | Příprava opatření na DI pro přepravu NTK pro NJZ EDU - Kraj Vysočina | 42 103 | 8 425 | 20,01 |
| | | Celkem | 1 314 890 | 1 049 085 | 79,79 |

SÚS

| Evidenční číslo | Kód | Název akce | Rozpočet promítnutý do smluv | Uvolněno | % plnění |
|-----------------|-----|--|------------------------------|----------|----------|
| 5001160006 | 50 | Rekonstrukce a opravy komunikací plnicích funkcí nevybudovaného SOKP | 100 000 | 100 000 | 100,00 |
| 5001160006 | 60 | Rekonstrukce a opravy komunikací plnicích funkcí nevybudovaného SOKP | 85 000 | 85 000 | 100,00 |
| 5211120014 | 50 | Financování silnic II. a III. třídy - KSÚS Středočeského kraje | 62 704 | 62 704 | 100,00 |
| 5211120014 | 50 | Financování silnic II. a III. třídy - KSÚS Středočeského kraje | 390 000 | 59 064 | 15,14 |
| 5211120014 | 50 | Financování silnic II. a III. třídy - KSÚS Středočeského kraje | 35 598 | 441 | 1,24 |
| 5211120014 | 60 | Financování silnic II. a III. třídy - KSÚS Středočeského kraje | 442 802 | 266 945 | 60,29 |
| 5211120016 | 50 | Oprava mostů a silnic ve Středočeském kraji | 79 775 | 79 755 | 99,97 |
| 5211520077 | 60 | II/101 - obchvat Jesenice - I. etapa | 78 766 | 78 766 | 100,00 |
| | | II/240 a II/101, přeložka silnic v úseku D7 - D8, I. etapa - D7 MÚK Středokluky - Obchvat Kralup nad Vltavou | 29 811 | 12 000 | 40,25 |
| 5211521002 | 60 | II/240 a II/101, přeložka silnic v úseku D7 - D8, II. etapa - Obchvat Kralup nad Vltavou | 135 072 | 75 000 | 55,53 |
| | | II/240 a II/101, přeložka silnic v úseku D7 - D8, III. etapa - Obchvat Kralup nad Vltavou - D8 | | | |
| 5211521004 | 60 | MÚK Ůžice | 62 419 | 15 000 | 24,03 |
| 5211521005 | 60 | II/105 - Severní obchvat Jílového u Prahy | 141 649 | 30 000 | 21,18 |
| 5211521006 | 60 | Rekonstrukce mostů a silnic ve Středočeském kraji | 87 838 | 87 838 | 100,00 |
| 5211521007 | 60 | Příprava opatření na DI pro přepravu NTK pro NJZ EDU – KSUS STC | 32 763 | 13 000 | 39,68 |
| 5211521009 | 60 | Rekonstrukce mostů Nymburk | 30 353 | 22 000 | 72,48 |
| 5211521010 | 60 | Propojení MÚK Kosmonosy a MÚK Bezděčín - chybějící úsek II/610 - investorská příprava | 11 086 | 9 086 | 81,96 |
| | | Rekonstrukce objízdných tras - stávající síť (II/268, II/610, III/2768 a most ev.č. 2769-1, II/272, II/276, most ev.č. 2 | 124 127 | 124 127 | 100,00 |
| 5211521011 | 60 | Rekonstrukce objízdných tras - stávající síť (II/268, II/610, III/2768 a most ev.č. 2769-1, II/272, II/276, most ev.č. 2 | 96 287 | 55 000 | 57,12 |
| 5211521041 | 50 | II/116 Lány – křiž. II/201 (včetně III/23623, III/23624; II/236) | 40 000 | 40 000 | 100,00 |
| 5211530068 | 60 | Příprava opatření na DI pro přepravu NTK pro NJZ ETE – KSUS STC | 11 772 | 11 772 | 100,00 |
| 5211530070 | 60 | Propojení průmyslové zóny Plazy s MÚK Kosmonosy - prodloužení silnice III/0164 | 11 163 | 8 500 | 76,15 |

| | | | | | |
|------------|----|---|------------------|------------------|--------------|
| 5211530072 | 60 | Prodloužení SVT - investorská příprava | 5 920 | 2 500 | 42,23 |
| 5211720058 | 60 | II/101 Úvaly - Říčany | 9 000 | 6 000 | 66,67 |
| 5311120011 | 60 | Financování silnic II. a III. třídy - SÚS Jihočeského kraje | 108 296 | 85 693 | 79,13 |
| 5311120011 | 60 | Financování silnic II. a III. třídy - SÚS Jihočeského kraje | 31 107 | 31 107 | 100,00 |
| 5321120008 | 50 | Financování silnic II. a III. třídy - SÚS Plzeňského kraje | 194 911 | 194 911 | 100,00 |
| 5321120008 | 50 | Financování silnic II. a III. třídy - SÚS Plzeňského kraje | 18 046 | 18 046 | 100,00 |
| 5321120008 | 60 | Financování silnic II. a III. třídy - SÚS Plzeňského kraje | 138 300 | 138 300 | 100,00 |
| 5411120003 | 50 | Financování silnic II. a III. třídy - KSÚS Karlovarského kraje | 140 825 | 140 825 | 100,00 |
| 5411120003 | 50 | Financování silnic II. a III. třídy - KSÚS Karlovarského kraje | 7 212 | 7 212 | 100,00 |
| 5411120003 | 60 | Financování silnic II. a III. třídy - KSÚS Karlovarského kraje | 97 000 | 44 758 | 46,14 |
| 5411521002 | 60 | II/210 Napojení Podkrušnohorské výsypky v k.ú. Horní Nivy | 37 241 | 36 371 | 97,66 |
| 5411521003 | 60 | Modernizace mostu ev. č. 209-011b u Nového Sedla přes železniční trať | 39 700 | 39 700 | 100,00 |
| 5421120003 | 50 | Financování silnic II. a III. třídy - SÚS Ústeckého kraje | 326 425 | 297 870 | 91,25 |
| 5421120003 | 50 | Financování silnic II. a III. třídy - SÚS Ústeckého kraje | 21 380 | 21 380 | 100,00 |
| 5421120003 | 50 | Financování silnic II. a III. třídy - SÚS Ústeckého kraje | 14 311 | 14 311 | 100,00 |
| 5511521001 | 60 | II/288 Podbořkov – Cimbál | 98 000 | 70 444 | 71,88 |
| 5531120003 | 50 | Financování silnic II. a III. třídy - SÚS Pardubického kraje | 108 095 | 101 386 | 93,79 |
| 5531120003 | 50 | Financování silnic II. a III. třídy - SÚS Pardubického kraje | 25 320 | 25 320 | 100,00 |
| 5531120003 | 60 | Financování silnic II. a III. třídy - SÚS Pardubického kraje | 147 146 | 123 901 | 84,20 |
| 5531521002 | 60 | Propojení silnice D35 a I/35 Rokytno - Býšť | 2 000 | 1 690 | 84,52 |
| 5531521003 | 60 | Napojení silnice II/322 na D35 MÚK Dašice | 48 623 | 12 547 | 25,80 |
| 5531521006 | 60 | Modernizace silnice II/358 Litomyšl - Česká Třebová | 137 445 | 137 445 | 100,00 |
| 5531521008 | 60 | Napojení silnice II/312 na D35 MÚK Vysoké Mýto - západ | 1 500 | 1 500 | 100,00 |
| 5531521010 | 60 | Modernizace silnice II/312 Choceň - České Libchavy | 2 400 | 2 248 | 93,66 |
| 5531521011 | 60 | Modernizace silnice II/312 České Libchavy - Žamberk | 300 | 0 | 0,00 |
| 5531521014 | 60 | Přeložka silnice II/322 Černá za Bory - Dašice | 500 | 500 | 100,00 |
| 5531521015 | 60 | Modernizace silnice II/360 Ústí nad Orlicí - Litomyšl | 2 250 | 2 207 | 98,09 |
| 5611120008 | 50 | Financování silnic II. a III. třídy - KSÚS Vysočiny | 330 089 | 324 405 | 98,28 |
| 5611120008 | 50 | Financování silnic II. a III. třídy - KSÚS Vysočiny | 19 227 | 0 | 0,00 |
| 5621120003 | 50 | Financování silnic II. a III. třídy - SÚS Jihomoravského kraje | 100 445 | 100 445 | 100,00 |
| 5621120003 | 60 | Financování silnic II. a III. třídy - SÚS Jihomoravského kraje | 109 300 | 109 300 | 100,00 |
| 5621120003 | 60 | Financování silnic II. a III. třídy - SÚS Jihomoravského kraje | 19 570 | 19 570 | 100,00 |
| 5711120007 | 60 | Financování silnic II. a III. třídy - SS Olomouckého kraje | 370 583 | 313 170 | 84,51 |
| 5711120007 | 60 | Financování silnic II. a III. třídy - SS Olomouckého kraje | 21 656 | 21 656 | 100,00 |
| 5721120003 | 50 | Financování silnic II. a III. třídy - ŘS Zlínského kraje | 50 671 | 50 671 | 100,00 |
| 5721120003 | 50 | Financování silnic II. a III. třídy - ŘS Zlínského kraje | 8 614 | 8 614 | 100,00 |
| 5721120003 | 60 | Financování silnic II. a III. třídy - ŘS Zlínského kraje | 77 000 | 77 000 | 100,00 |
| 5721120003 | 60 | Financování silnic II. a III. třídy - ŘS Zlínského kraje | 2 000 | 2 000 | 100,00 |
| 5811120003 | 50 | Financování silnic II. a III. třídy - SS Moravskoslezského kraje | 198 869 | 198 869 | 100,00 |
| 5811120003 | 50 | Financování silnic II. a III. třídy - SS Moravskoslezského kraje | 10 770 | 10 770 | 100,00 |
| | | Celkem | 5 171 033 | 4 030 640 | 77,95 |

Regionální dráhy

| Evidenční číslo | Kód | Název akce | Rozpočet promítnutý do smluv | Uvolněno | % plnění |
|-----------------|-----|--|------------------------------|----------------|--------------|
| 5003130003 | 50 | Opravy a údržba regionálních drah Jindřichův Hradec-Nová Bystřice a Jindřichův Hradec-Obrataň | 33 189 | 32 857 | 99,00 |
| 5003130004 | 50 | Opravy a údržba regionálních drah v úseku Petrov n. Desnou-Kouty n. Desnou, Šumperk-Petrov-Sobotín | 29 395 | 29 395 | 100,00 |
| 5003230001 | 50 | Údržba a opravy regionální dráhy Česká Kamenice - Kamenický Šenov | 1 519 | 1 519 | 100,00 |
| 5423130003 | 50 | Oprava a údržba trati Čížkovice - Obrnice | 28 628 | 28 628 | 100,00 |
| 5423530017 | 60 | Zvýšení bezpečnosti na železničních přejezdech | 10 700 | 0 | 0,00 |
| 5623540001 | 60 | Studie proveditelnosti Severojižního kolejového diametru | 3 300 | 182 | 5,50 |
| 5713530050 | 60 | Rekonstrukce nádražní budovy - Velké Losiny | 4 500 | 4 500 | 100,00 |
| 5713530062 | 60 | Rekonstrukce žel. svršku TÚ Velké Losiny - Loučná n/D - SO01 - km 5,431 - 6,931 TÚ Velké Losiny-Loučná n/D | 16 635 | 16 597 | 99,77 |
| 5713530091 | 60 | Stavební úpravy nádražních budov Svazku obcí údolí Desné SO 03 nádražní budova Petrov nad Desnou | 10 219 | 0 | 0,00 |
| | | Celkem | 138 086 | 113 678 | 82,32 |

Výdaje na činnost aparátu SFDI v roce 2020 - II. okruh

| ŠOČ | Paragraf | Položka | AÚČ | Popis | Schválený rozpočet | Rozpočet upravený | Čerpání | Nevyčerpáno z upraveného rozpočtu | % čerpání upraveného rozpočtu |
|-----|----------|---------|--------|--|--------------------|-------------------|---------------|-----------------------------------|-------------------------------|
| 224 | 2269 | 5011 | 01 | Platy zaměstnanců v pracovním poměru | 10 575 262,00 | 8 615 216,00 | 6 064 076,00 | 2 551 140,00 | 70,39 |
| 224 | 2269 | 5011 | 01 | CELKEM ÚČET: 224 2269 5011 01 | 10 575 262,00 | 8 615 216,00 | 6 064 076,00 | 2 551 140,00 | 70,39 |
| 224 | 2269 | 5011 | 010020 | TP OPD - SR: Platy zaměstnanců v pracovním poměru | 30 842,00 | 30 237,00 | 0,00 | 100,00 | 100,00 |
| 224 | 2269 | 5011 | 010020 | CELKEM ÚČET: 224 2269 5011 010020 | 30 842,00 | 30 237,00 | 0,00 | 100,00 | 100,00 |
| 224 | 2269 | 5011 | 014020 | TP OPD - EU: Platy zaměstnanců v pracovním poměru | 174 769,00 | 171 343,00 | 171 343,00 | 0,00 | 100,00 |
| 224 | 2269 | 5011 | 014020 | CELKEM ÚČET: 224 2269 5011 014020 | 174 769,00 | 171 343,00 | 171 343,00 | 0,00 | 100,00 |
| 224 | 2269 | 5011 | | CELKEM POLOŽKA: 5011 | 10 780 873,00 | 8 816 796,00 | 6 265 656,00 | 2 551 140,00 | 71,06 |
| 224 | 2269 | 5013 | 01 | Platy zaměstnanců ve státní službě | 65 402 996,00 | 62 555 163,00 | 40 960 128,46 | 21 595 034,54 | 65,48 |
| 224 | 2269 | 5013 | 01 | CELKEM ÚČET: 224 2269 5013 01 | 65 402 996,00 | 62 555 163,00 | 40 960 128,46 | 21 595 034,54 | 65,48 |
| 224 | 2269 | 5013 | 010020 | TP OPD - SR: Platy zaměstnanců ve státní službě | 6 035 201,00 | 5 916 864,00 | 5 119 403,25 | 797 460,75 | 86,52 |
| 224 | 2269 | 5013 | 010020 | CELKEM ÚČET: 224 2269 5013 010020 | 6 035 201,00 | 5 916 864,00 | 5 119 403,25 | 797 460,75 | 86,52 |
| 224 | 2269 | 5013 | 014020 | TP OPD - EU: Platy zaměstnanců ve státní službě | 34 199 475,00 | 33 528 897,00 | 29 009 951,75 | 4 518 945,25 | 86,52 |
| 224 | 2269 | 5013 | 014020 | CELKEM ÚČET: 224 2269 5013 014020 | 34 199 475,00 | 33 528 897,00 | 29 009 951,75 | 4 518 945,25 | 86,52 |
| 224 | 2269 | 5013 | | CELKEM POLOŽKA: 5013 | 105 637 672,00 | 102 000 924,00 | 75 089 483,46 | 26 911 440,54 | 73,62 |
| 224 | 2269 | 5021 | 01 | Ostatní osobní výdaje-statutární zástupci | 1 440 000,00 | 1 440 000,00 | 1 440 000,00 | 0,00 | 100,00 |
| 224 | 2269 | 5021 | 01 | CELKEM ÚČET: 224 2269 5021 01 | 1 440 000,00 | 1 440 000,00 | 1 440 000,00 | 0,00 | 100,00 |
| 224 | 2269 | 5021 | 02 | Ostatní osobní výdaje | 2 750 000,00 | 2 750 000,00 | 1 310 105,00 | 1 439 895,00 | 47,64 |
| 224 | 2269 | 5021 | 02 | CELKEM ÚČET: 224 2269 5021 02 | 2 750 000,00 | 2 750 000,00 | 1 310 105,00 | 1 439 895,00 | 47,64 |
| 224 | 2269 | 5021 | | CELKEM POLOŽKA: 5021 | 4 190 000,00 | 4 190 000,00 | 2 750 105,00 | 1 439 895,00 | 65,63 |
| 224 | 2269 | 5025 | 01 | Odbytné | 0,00 | 264 964,00 | 264 964,00 | 0,00 | 100,00 |
| 224 | 2269 | 5025 | 01 | CELKEM ÚČET: 224 2269 5025 01 | 0,00 | 264 964,00 | 264 964,00 | 0,00 | 100,00 |
| 224 | 2269 | 5025 | | CELKEM POLOŽKA: 5025 | 0,00 | 264 964,00 | 264 964,00 | 0,00 | 100,00 |
| 224 | 2269 | 5031 | 01 | Povinné pojištění sociální - org.za zaměstnance | 18 842 608,00 | 17 650 254,00 | 11 876 221,14 | 5 774 032,86 | 67,29 |
| 224 | 2269 | 5031 | 01 | CELKEM ÚČET: 224 2269 5031 01 | 18 842 608,00 | 17 650 254,00 | 11 876 221,14 | 5 774 032,86 | 67,29 |
| 224 | 2269 | 5031 | 010020 | TP OPD - SR: Povinné pojištění sociální | 1 504 379,00 | 1 474 881,00 | 1 265 533,65 | 209 347,35 | 85,81 |
| 224 | 2269 | 5031 | 010020 | CELKEM ÚČET: 224 2269 5031 010020 | 1 504 379,00 | 1 474 881,00 | 1 265 533,65 | 209 347,35 | 85,81 |
| 224 | 2269 | 5031 | 014020 | TP OPD - EU: Povinné pojištění sociální | 8 524 813,00 | 8 357 660,00 | 7 171 357,35 | 1 186 302,65 | 85,81 |
| 224 | 2269 | 5031 | 014020 | CELKEM ÚČET: 224 2269 5031 014020 | 8 524 813,00 | 8 357 660,00 | 7 171 357,35 | 1 186 302,65 | 85,81 |
| 224 | 2269 | 5031 | 02 | Povinné pojištění sociální - org.za dohody a stat. | 1 039 120,00 | 1 039 120,00 | 537 416,00 | 501 704,00 | 51,72 |
| 224 | 2269 | 5031 | 02 | CELKEM ÚČET: 224 2269 5031 02 | 1 039 120,00 | 1 039 120,00 | 537 416,00 | 501 704,00 | 51,72 |
| 224 | 2269 | 5031 | | CELKEM POLOŽKA: 5031 | 29 910 920,00 | 28 521 915,00 | 20 850 528,14 | 7 671 386,86 | 73,10 |
| 224 | 2269 | 5032 | 01 | Povinné pojištění zdravotní - org.za zaměstnance | 6 838 043,00 | 6 405 335,00 | 4 260 913,22 | 2 144 421,78 | 66,52 |
| 224 | 2269 | 5032 | 01 | CELKEM ÚČET: 224 2269 5032 01 | 6 838 043,00 | 6 405 335,00 | 4 260 913,22 | 2 144 421,78 | 66,52 |
| 224 | 2269 | 5032 | 010020 | TP OPD - SR: Povinné pojištění zdravotní | 545 944,00 | 535 239,00 | 473 067,30 | 62 171,70 | 88,38 |
| 224 | 2269 | 5032 | 010020 | CELKEM ÚČET: 224 2269 5032 010020 | 545 944,00 | 535 239,00 | 473 067,30 | 62 171,70 | 88,38 |
| 224 | 2269 | 5032 | 014020 | TP OPD - EU: Povinné pojištění zdravotní | 3 093 683,00 | 3 033 022,00 | 2 680 714,70 | 352 307,30 | 88,38 |
| 224 | 2269 | 5032 | 014020 | CELKEM ÚČET: 224 2269 5032 014020 | 3 093 683,00 | 3 033 022,00 | 2 680 714,70 | 352 307,30 | 88,38 |
| 224 | 2269 | 5032 | 02 | Povinné pojištění zdravotní-org.za dohody a stat. | 377 100,00 | 377 100,00 | 195 030,00 | 182 070,00 | 51,72 |
| 224 | 2269 | 5032 | 02 | CELKEM ÚČET: 224 2269 5032 02 | 377 100,00 | 377 100,00 | 195 030,00 | 182 070,00 | 51,72 |
| 224 | 2269 | 5032 | | CELKEM POLOŽKA: 5032 | 10 854 770,00 | 10 350 696,00 | 7 609 725,22 | 2 740 970,78 | 73,52 |
| 224 | 2269 | 5042 | 01 | Užití počítačových programů | 0,00 | 2 799,00 | 0,00 | 2 799,00 | 0,00 |
| 224 | 2269 | 5042 | 01 | CELKEM ÚČET: 224 2269 5042 01 | 0,00 | 2 799,00 | 0,00 | 2 799,00 | 0,00 |
| 224 | 2269 | 5042 | | CELKEM POLOŽKA: 5042 | 0,00 | 2 799,00 | 0,00 | 2 799,00 | 0,00 |
| 224 | 2269 | 5123 | 01 | Podmíněná technická zručnost | 100 000,00 | 100 000,00 | 0,00 | 100 000,00 | 0,00 |
| 224 | 2269 | 5123 | 01 | CELKEM ÚČET: 224 2269 5123 01 | 100 000,00 | 100 000,00 | 0,00 | 100 000,00 | 0,00 |
| 224 | 2269 | 5123 | | CELKEM POLOŽKA: 5123 | 100 000,00 | 100 000,00 | 0,00 | 100 000,00 | 0,00 |
| 224 | 2269 | 5132 | 01 | Ochranné pomůcky | 269 059,00 | 269 059,00 | 155 240,59 | 113 818,41 | 57,70 |
| 224 | 2269 | 5132 | 01 | CELKEM ÚČET: 224 2269 5132 01 | 269 059,00 | 269 059,00 | 155 240,59 | 113 818,41 | 57,70 |
| 224 | 2269 | 5132 | 010020 | TP OPD - SR: Ochranné pomůcky | 6 141,00 | 10 641,00 | 4 388,59 | 6 252,41 | 41,24 |
| 224 | 2269 | 5132 | 010020 | CELKEM ÚČET: 224 2269 5132 010020 | 6 141,00 | 10 641,00 | 4 388,59 | 6 252,41 | 41,24 |
| 224 | 2269 | 5132 | 014020 | TP OPD - EU: Ochranné pomůcky | 34 800,00 | 60 300,00 | 24 868,46 | 35 431,54 | 41,24 |
| 224 | 2269 | 5132 | 014020 | CELKEM ÚČET: 224 2269 5132 014020 | 34 800,00 | 60 300,00 | 24 868,46 | 35 431,54 | 41,24 |
| 224 | 2269 | 5132 | | CELKEM POLOŽKA: 5132 | 310 000,00 | 340 000,00 | 184 497,64 | 155 502,36 | 54,26 |
| 224 | 2269 | 5133 | 01 | Léky a zdrav.mat. | 10 000,00 | 10 000,00 | 2 616,00 | 7 384,00 | 26,16 |
| 224 | 2269 | 5133 | 01 | CELKEM ÚČET: 224 2269 5133 01 | 10 000,00 | 10 000,00 | 2 616,00 | 7 384,00 | 26,16 |
| 224 | 2269 | 5133 | | CELKEM POLOŽKA: 5133 | 10 000,00 | 10 000,00 | 2 616,00 | 7 384,00 | 26,16 |
| 224 | 2269 | 5136 | 01 | Knihy,učeb.pomůcky a tisk | 70 588,00 | 70 588,00 | 22 523,50 | 48 064,50 | 31,91 |
| 224 | 2269 | 5136 | 01 | CELKEM ÚČET: 224 2269 5136 01 | 70 588,00 | 70 588,00 | 22 523,50 | 48 064,50 | 31,91 |
| 224 | 2269 | 5136 | 010020 | TP OPD - SR: Knihy,učeb.pomůcky a tisk | 4 412,00 | 4 412,00 | 0,00 | 4 412,00 | 0,00 |
| 224 | 2269 | 5136 | 010020 | CELKEM ÚČET: 224 2269 5136 010020 | 4 412,00 | 4 412,00 | 0,00 | 4 412,00 | 0,00 |
| 224 | 2269 | 5136 | 014020 | TP OPD - EU: Knihy,učeb.pomůcky a tisk | 25 000,00 | 25 000,00 | 0,00 | 25 000,00 | 0,00 |
| 224 | 2269 | 5136 | 014020 | CELKEM ÚČET: 224 2269 5136 014020 | 25 000,00 | 25 000,00 | 0,00 | 25 000,00 | 0,00 |
| 224 | 2269 | 5136 | | CELKEM POLOŽKA: 5136 | 100 000,00 | 100 000,00 | 22 523,50 | 77 476,50 | 22,52 |
| 224 | 2269 | 5137 | 01 | Drobný hmotný majetek do 40.tis vč. | 1 320 750,00 | 2 727 043,60 | 1 899 463,34 | 827 580,26 | 69,65 |
| 224 | 2269 | 5137 | 01 | CELKEM ÚČET: 224 2269 5137 01 | 1 320 750,00 | 2 727 043,60 | 1 899 463,34 | 827 580,26 | 69,65 |
| 224 | 2269 | 5137 | 010020 | TP OPD - SR: Drobný hmotný majetek do 40.tis vč. | 104 710,00 | 248 066,00 | 137 862,54 | 110 203,46 | 55,57 |
| 224 | 2269 | 5137 | 010020 | CELKEM ÚČET: 224 2269 5137 010020 | 104 710,00 | 248 066,00 | 137 862,54 | 110 203,46 | 55,57 |
| 224 | 2269 | 5137 | 014020 | TP OPD - EU: Drobný hmotný majetek do 40.tis vč. | 593 360,00 | 1 190 397,00 | 781 220,56 | 409 176,44 | 65,63 |
| 224 | 2269 | 5137 | 014020 | CELKEM ÚČET: 224 2269 5137 014020 | 593 360,00 | 1 190 397,00 | 781 220,56 | 409 176,44 | 65,63 |
| 224 | 2269 | 5137 | | CELKEM POLOŽKA: 5137 | 2 018 820,00 | 4 165 506,60 | 2 818 546,44 | 1 346 960,16 | 67,66 |
| 224 | 2269 | 5139 | 01 | Kancelářský materiál | 222 370,00 | 222 370,00 | 117 187,67 | 105 182,33 | 52,70 |
| 224 | 2269 | 5139 | 01 | CELKEM ÚČET: 224 2269 5139 01 | 222 370,00 | 222 370,00 | 117 187,67 | 105 182,33 | 52,70 |
| 224 | 2269 | 5139 | 010020 | TP OPD - SR: Kancelářský materiál | 22 144,00 | 24 315,29 | 12 981,46 | 11 333,83 | 53,39 |
| 224 | 2269 | 5139 | 010020 | CELKEM ÚČET: 224 2269 5139 010020 | 22 144,00 | 24 315,29 | 12 981,46 | 11 333,83 | 53,39 |
| 224 | 2269 | 5139 | 014020 | TP OPD - EU: Kancelářský materiál | 125 486,00 | 137 786,00 | 73 560,90 | 64 225,10 | 53,39 |
| 224 | 2269 | 5139 | 014020 | CELKEM ÚČET: 224 2269 5139 014020 | 125 486,00 | 137 786,00 | 73 560,90 | 64 225,10 | 53,39 |
| 224 | 2269 | 5139 | 02 | Všeobecný materiál | 516 376,00 | 692 186,40 | 556 098,43 | 136 087,97 | 80,34 |
| 224 | 2269 | 5139 | 02 | CELKEM ÚČET: 224 2269 5139 02 | 516 376,00 | 692 186,40 | 556 098,43 | 136 087,97 | 80,34 |
| 224 | 2269 | 5139 | 020020 | TP OPD - SR: Všeobecný materiál | 14 344,00 | 69 450,03 | 60 804,15 | 8 645,88 | 87,55 |
| 224 | 2269 | 5139 | 020020 | CELKEM ÚČET: 224 2269 5139 020020 | 14 344,00 | 69 450,03 | 60 804,15 | 8 645,88 | 87,55 |
| 224 | 2269 | 5139 | 024020 | TP OPD - EU: Všeobecný materiál | 81 280,00 | 393 541,16 | 342 380,52 | 51 160,64 | 87,00 |
| 224 | 2269 | 5139 | 024020 | CELKEM ÚČET: 224 2269 5139 024020 | 81 280,00 | 393 541,16 | 342 380,52 | 51 160,64 | 87,00 |
| 224 | 2269 | 5139 | 03 | Všeobecný materiál - DN | 37 500 000,00 | 37 500 000,00 | 28 531 207,35 | 8 968 792,65 | 76,08 |
| 224 | 2269 | 5139 | 03 | CELKEM ÚČET: 224 2269 5139 03 | 37 500 000,00 | 37 500 000,00 | 28 531 207,35 | 8 968 792,65 | 76,08 |
| 224 | 2269 | 5139 | | CELKEM POLOŽKA: 5139 | 38 482 000,00 | 39 039 648,88 | 29 694 220,48 | 9 345 428,40 | 76,06 |
| 224 | 2269 | 5142 | 01 | Realizované kurzové rozdíly | 30 000,00 | 30 000,00 | 24 758,43 | 5 241,57 | 82,53 |
| 224 | 2269 | 5142 | 01 | CELKEM ÚČET: 224 2269 5142 01 | 30 000,00 | 30 000,00 | 24 758,43 | 5 241,57 | 82,53 |
| 224 | 2269 | 5142 | | CELKEM POLOŽKA: 5142 | 30 000,00 | 30 000,00 | 24 758,43 | 5 241,57 | 82,53 |
| 224 | 2269 | 5151 | 01 | Studená voda | 166 427,00 | 166 427,00 | 88 566,27 | 77 860,73 | 53,22 |
| 224 | 2269 | 5151 | 01 | CELKEM ÚČET: 224 2269 5151 01 | 166 427,00 | 166 427,00 | 88 566,27 | 77 860,73 | 53,22 |
| 224 | 2269 | 5151 | 010020 | TP OPD - SR: Studená voda | 7 514,00 | 9 014,00 | 8 070,47 | 943,53 | 89,53 |
| 224 | 2269 | 5151 | 010020 | CELKEM ÚČET: 224 2269 5151 010020 | 7 514,00 | 9 014,00 | 8 070,47 | 943,53</ | |

| | | | | | | | | | |
|-----|------|------|--------|--|---------------|---------------|---------------|--------------|---------|
| 224 | 2269 | 5156 | 010020 | CELKEM ÚČET: 224 2269 5156 010020 | 120 000,00 | 90 387,00 | 30 788,26 | 59 598,74 | 34,06 |
| 224 | 2269 | 5156 | 014020 | TP OPD - EU: Pohonné hmoty a maziva | 680 000,00 | 512 200,00 | 174 466,50 | 337 733,50 | 34,06 |
| 224 | 2269 | 5156 | 014020 | CELKEM ÚČET: 224 2269 5156 014020 | 680 000,00 | 512 200,00 | 174 466,50 | 337 733,50 | 34,06 |
| 224 | 2269 | 5156 | 09 | Pohonné hmoty a maziva - mzdy | 80 000,00 | 80 000,00 | -208 129,00 | 288 129,00 | -260,16 |
| 224 | 2269 | 5156 | 09 | CELKEM ÚČET: 224 2269 5156 09 | 80 000,00 | 80 000,00 | -208 129,00 | 288 129,00 | -260,16 |
| 224 | 2269 | 5156 | | CELKEM POLOŽKA: 5156 | 1 500 000,00 | 1 302 587,00 | 395 866,17 | 906 720,83 | 30,39 |
| 224 | 2269 | 5159 | 01 | Nákup ostatních paliv | 30 000,00 | 30 000,00 | 0,00 | 30 000,00 | 0,00 |
| 224 | 2269 | 5159 | 01 | CELKEM ÚČET: 224 2269 5159 01 | 30 000,00 | 30 000,00 | 0,00 | 30 000,00 | 0,00 |
| 224 | 2269 | 5159 | | CELKEM POLOŽKA: 5159 | 30 000,00 | 30 000,00 | 0,00 | 30 000,00 | 0,00 |
| 224 | 2269 | 5161 | 01 | Služby pošt | 100 000,00 | 100 000,00 | 53 591,00 | 46 409,00 | 53,59 |
| 224 | 2269 | 5161 | 01 | CELKEM ÚČET: 224 2269 5161 01 | 100 000,00 | 100 000,00 | 53 591,00 | 46 409,00 | 53,59 |
| 224 | 2269 | 5161 | | CELKEM POLOŽKA: 5161 | 100 000,00 | 100 000,00 | 53 591,00 | 46 409,00 | 53,59 |
| 224 | 2269 | 5162 | 01 | Služby telekomunikací a radiokomunikací PR | 403 875,00 | 573 875,00 | 402 888,29 | 170 986,71 | 70,20 |
| 224 | 2269 | 5162 | 01 | CELKEM ÚČET: 224 2269 5162 01 | 403 875,00 | 573 875,00 | 402 888,29 | 170 986,71 | 70,20 |
| 224 | 2269 | 5162 | 010020 | TP OPD - SR: Služby telekom. a radiokomu. PR | 40 219,00 | 55 219,00 | 45 173,07 | 10 045,93 | 81,81 |
| 224 | 2269 | 5162 | 010020 | CELKEM ÚČET: 224 2269 5162 010020 | 40 219,00 | 55 219,00 | 45 173,07 | 10 045,93 | 81,81 |
| 224 | 2269 | 5162 | 014020 | TP OPD - EU: Služby telekom. a radiokomu. PR | 227 909,00 | 312 909,00 | 255 979,67 | 56 929,33 | 81,81 |
| 224 | 2269 | 5162 | 014020 | CELKEM ÚČET: 224 2269 5162 014020 | 227 909,00 | 312 909,00 | 255 979,67 | 56 929,33 | 81,81 |
| 224 | 2269 | 5162 | 02 | Služby telekomunikací a radiokomunikací mimo PR | 23 808,00 | 23 808,00 | 13 721,16 | 10 086,84 | 57,63 |
| 224 | 2269 | 5162 | 02 | CELKEM ÚČET: 224 2269 5162 02 | 23 808,00 | 23 808,00 | 13 721,16 | 10 086,84 | 57,63 |
| 224 | 2269 | 5162 | 020020 | TP OPD - SR: Služby telekom. a radiokom.mimo PR | 11 429,00 | 11 429,00 | 3 818,16 | 7 610,84 | 33,41 |
| 224 | 2269 | 5162 | 020020 | CELKEM ÚČET: 224 2269 5162 020020 | 11 429,00 | 11 429,00 | 3 818,16 | 7 610,84 | 33,41 |
| 224 | 2269 | 5162 | 024020 | TP OPD - EU: Služby telekom. a radiokom. mimo PR | 64 763,00 | 64 763,00 | 21 635,64 | 43 127,36 | 33,41 |
| 224 | 2269 | 5162 | 024020 | CELKEM ÚČET: 224 2269 5162 024020 | 64 763,00 | 64 763,00 | 21 635,64 | 43 127,36 | 33,41 |
| 224 | 2269 | 5162 | | CELKEM POLOŽKA: 5162 | 772 003,00 | 1 042 003,00 | 743 215,99 | 298 787,01 | 71,33 |
| 224 | 2269 | 5163 | 01 | Služby peč.ústavů-náklady plat.brána,termínál EDAZ | 0,00 | 3 000 000,00 | 434,56 | 2 999 565,44 | 0,01 |
| 224 | 2269 | 5163 | 01 | CELKEM ÚČET: 224 2269 5163 01 | 0,00 | 3 000 000,00 | 434,56 | 2 999 565,44 | 0,01 |
| 224 | 2269 | 5163 | 02 | Komerční pojištění,pojištění | 260 000,00 | 308 000,00 | 282 221,00 | 25 779,00 | 91,63 |
| 224 | 2269 | 5163 | 02 | CELKEM ÚČET: 224 2269 5163 02 | 260 000,00 | 308 000,00 | 282 221,00 | 25 779,00 | 91,63 |
| 224 | 2269 | 5163 | 03 | Úrazové pojištění | 500 000,00 | 500 000,00 | 338 630,00 | 161 370,00 | 67,73 |
| 224 | 2269 | 5163 | 03 | CELKEM ÚČET: 224 2269 5163 03 | 500 000,00 | 500 000,00 | 338 630,00 | 161 370,00 | 67,73 |
| 224 | 2269 | 5163 | | CELKEM POLOŽKA: 5163 | 760 000,00 | 3 808 000,00 | 621 285,56 | 3 186 714,44 | 16,32 |
| 224 | 2269 | 5164 | 01 | Nájemné | 803 886,00 | 803 886,00 | 165 889,59 | 637 996,41 | 20,64 |
| 224 | 2269 | 5164 | 01 | CELKEM ÚČET: 224 2269 5164 01 | 803 886,00 | 803 886,00 | 165 889,59 | 637 996,41 | 20,64 |
| 224 | 2269 | 5164 | 010020 | TP OPD - SR: Nájemné | 51 140,00 | 102 316,47 | 88 164,54 | 14 151,93 | 86,17 |
| 224 | 2269 | 5164 | 010020 | CELKEM ÚČET: 224 2269 5164 010020 | 51 140,00 | 102 316,47 | 88 164,54 | 14 151,93 | 86,17 |
| 224 | 2269 | 5164 | 014020 | TP OPD - EU: Nájemné | 289 798,00 | 579 798,00 | 499 650,77 | 80 147,23 | 86,18 |
| 224 | 2269 | 5164 | 014020 | CELKEM ÚČET: 224 2269 5164 014020 | 289 798,00 | 579 798,00 | 499 650,77 | 80 147,23 | 86,18 |
| 224 | 2269 | 5164 | 02 | Operativní leasing | 1 305 843,00 | 1 255 843,00 | 695 340,99 | 560 502,01 | 55,37 |
| 224 | 2269 | 5164 | 02 | CELKEM ÚČET: 224 2269 5164 02 | 1 305 843,00 | 1 255 843,00 | 695 340,99 | 560 502,01 | 55,37 |
| 224 | 2269 | 5164 | 020020 | TP OPD - SR: Operativní leasing | 369 469,00 | 419 469,00 | 356 335,93 | 63 133,07 | 84,95 |
| 224 | 2269 | 5164 | 020020 | CELKEM ÚČET: 224 2269 5164 020020 | 369 469,00 | 419 469,00 | 356 335,93 | 63 133,07 | 84,95 |
| 224 | 2269 | 5164 | 024020 | TP OPD - EU: Operativní leasing | 2 093 655,00 | 2 223 655,00 | 2 012 722,22 | 210 932,78 | 90,51 |
| 224 | 2269 | 5164 | 024020 | CELKEM ÚČET: 224 2269 5164 024020 | 2 093 655,00 | 2 223 655,00 | 2 012 722,22 | 210 932,78 | 90,51 |
| 224 | 2269 | 5164 | 09 | Operativní leasing - mzdy | 0,00 | 0,00 | -87 594,00 | 87 594,00 | 0,00 |
| 224 | 2269 | 5164 | 09 | CELKEM ÚČET: 224 2269 5164 09 | 0,00 | 0,00 | -87 594,00 | 87 594,00 | 0,00 |
| 224 | 2269 | 5164 | | CELKEM POLOŽKA: 5164 | 4 913 791,00 | 5 384 967,47 | 3 730 510,04 | 1 654 457,43 | 69,28 |
| 224 | 2269 | 5166 | 01 | Konzultační,poradenské služby | 5 050 000,00 | 5 755 796,00 | 3 900 769,33 | 1 855 026,67 | 67,77 |
| 224 | 2269 | 5166 | 01 | CELKEM ÚČET: 224 2269 5166 01 | 5 050 000,00 | 5 755 796,00 | 3 900 769,33 | 1 855 026,67 | 67,77 |
| 224 | 2269 | 5166 | 02 | Právní služby | 2 000 000,00 | 3 000 000,00 | 53 088,75 | 2 946 911,25 | 1,77 |
| 224 | 2269 | 5166 | 02 | CELKEM ÚČET: 224 2269 5166 02 | 2 000 000,00 | 3 000 000,00 | 53 088,75 | 2 946 911,25 | 1,77 |
| 224 | 2269 | 5166 | 03 | Poradenství PPP projekty | 9 518 852,00 | 15 118 852,00 | 14 007 226,20 | 1 111 625,80 | 92,65 |
| 224 | 2269 | 5166 | 03 | CELKEM ÚČET: 224 2269 5166 03 | 9 518 852,00 | 15 118 852,00 | 14 007 226,20 | 1 111 625,80 | 92,65 |
| 224 | 2269 | 5166 | | CELKEM POLOŽKA: 5166 | 16 568 852,00 | 23 874 648,00 | 17 961 084,28 | 5 913 563,72 | 75,23 |
| 224 | 2269 | 5167 | 01 | Služby školení a vzdělávání | 1 500 000,00 | 1 117 237,00 | 315 345,70 | 801 891,30 | 28,23 |
| 224 | 2269 | 5167 | 01 | CELKEM ÚČET: 224 2269 5167 01 | 1 500 000,00 | 1 117 237,00 | 315 345,70 | 801 891,30 | 28,23 |
| 224 | 2269 | 5167 | 010020 | TP OPD - SR: Služby školení a vzdělávání | 70 588,00 | 70 588,00 | 22 430,43 | 48 157,57 | 31,78 |
| 224 | 2269 | 5167 | 010020 | CELKEM ÚČET: 224 2269 5167 010020 | 70 588,00 | 70 588,00 | 22 430,43 | 48 157,57 | 31,78 |
| 224 | 2269 | 5167 | 014020 | TP OPD - EU: Služby školení a vzdělávání | 400 000,00 | 400 000,00 | 127 105,04 | 272 894,96 | 31,78 |
| 224 | 2269 | 5167 | 014020 | CELKEM ÚČET: 224 2269 5167 014020 | 400 000,00 | 400 000,00 | 127 105,04 | 272 894,96 | 31,78 |
| 224 | 2269 | 5167 | | CELKEM POLOŽKA: 5167 | 1 970 588,00 | 1 587 825,00 | 464 881,17 | 1 122 943,83 | 29,28 |
| 224 | 2269 | 5168 | 01 | Zpracování dat a služby z inf.a komun.technolog. | 2 303 029,00 | 3 379 708,00 | 2 844 030,14 | 535 677,86 | 84,15 |
| 224 | 2269 | 5168 | 01 | CELKEM ÚČET: 224 2269 5168 01 | 2 303 029,00 | 3 379 708,00 | 2 844 030,14 | 535 677,86 | 84,15 |
| 224 | 2269 | 5168 | 010020 | TP OPD - SR: Zpracování dat a služby z ICT | 208 342,00 | 224 225,00 | 155 383,46 | 68 841,54 | 69,30 |
| 224 | 2269 | 5168 | 010020 | CELKEM ÚČET: 224 2269 5168 010020 | 208 342,00 | 224 225,00 | 155 383,46 | 68 841,54 | 69,30 |
| 224 | 2269 | 5168 | 014020 | TP OPD - EU: Zpracování dat a služby z inf.a komun | 1 180 599,00 | 1 270 599,00 | 880 505,54 | 390 093,46 | 69,30 |
| 224 | 2269 | 5168 | 014020 | CELKEM ÚČET: 224 2269 5168 014020 | 1 180 599,00 | 1 270 599,00 | 880 505,54 | 390 093,46 | 69,30 |
| 224 | 2269 | 5168 | | CELKEM POLOŽKA: 5168 | 3 691 970,00 | 4 874 532,00 | 3 879 919,14 | 994 612,86 | 79,60 |
| 224 | 2269 | 5169 | 01 | Nákup stravenek | 2 154 240,00 | 2 154 240,00 | 1 626 422,90 | 527 817,10 | 75,50 |
| 224 | 2269 | 5169 | 01 | CELKEM ÚČET: 224 2269 5169 01 | 2 154 240,00 | 2 154 240,00 | 1 626 422,90 | 527 817,10 | 75,50 |
| 224 | 2269 | 5169 | 02 | Nákup služeb - budova PR | 1 492 472,00 | 1 492 472,00 | 1 172 648,46 | 319 823,54 | 78,57 |
| 224 | 2269 | 5169 | 02 | CELKEM ÚČET: 224 2269 5169 02 | 1 492 472,00 | 1 492 472,00 | 1 172 648,46 | 319 823,54 | 78,57 |
| 224 | 2269 | 5169 | 020020 | TP OPD - SR: Nákup služeb - budova PR | 76 129,00 | 89 540,76 | 84 463,97 | 5 076,79 | 94,33 |
| 224 | 2269 | 5169 | 020020 | CELKEM ÚČET: 224 2269 5169 020020 | 76 129,00 | 89 540,76 | 84 463,97 | 5 076,79 | 94,33 |
| 224 | 2269 | 5169 | 024020 | TP OPD - EU: Nákup služeb - budova PR | 431 399,00 | 507 399,00 | 478 628,70 | 28 770,30 | 94,33 |
| 224 | 2269 | 5169 | 024020 | CELKEM ÚČET: 224 2269 5169 024020 | 431 399,00 | 507 399,00 | 478 628,70 | 28 770,30 | 94,33 |
| 224 | 2269 | 5169 | 03 | Nákup služeb mimo PR- budovy | 250 000,00 | 250 000,00 | 102 692,58 | 147 307,42 | 41,08 |
| 224 | 2269 | 5169 | 03 | CELKEM ÚČET: 224 2269 5169 03 | 250 000,00 | 250 000,00 | 102 692,58 | 147 307,42 | 41,08 |
| 224 | 2269 | 5169 | 030020 | TP OPD - SR: Nákup služeb mimo PR- budovy | 22 933,00 | 22 933,00 | 2 712,90 | 20 220,10 | 11,83 |
| 224 | 2269 | 5169 | 030020 | CELKEM ÚČET: 224 2269 5169 030020 | 22 933,00 | 22 933,00 | 2 712,90 | 20 220,10 | 11,83 |
| 224 | 2269 | 5169 | 034020 | TP OPD - EU: Nákup služeb mimo PR- budovy | 129 955,00 | 129 955,00 | 15 372,94 | 114 582,06 | 11,83 |
| 224 | 2269 | 5169 | 034020 | CELKEM ÚČET: 224 2269 5169 034020 | 129 955,00 | 129 955,00 | 15 372,94 | 114 582,06 | 11,83 |
| 224 | 2269 | 5169 | 04 | Zpracování norem a ceníků | 4 895 000,00 | 2 383 204,00 | 967 879,00 | 1 415 325,00 | 40,61 |
| 224 | 2269 | 5169 | 04 | CELKEM ÚČET: 224 2269 5169 04 | 4 895 000,00 | 2 383 204,00 | 967 879,00 | 1 415 325,00 | 40,61 |
| 224 | 2269 | 5169 | 05 | Expertízy, posudky, přehledy | 1 734 000,00 | 1 609 000,00 | 1 209 644,00 | 399 356,00 | 75,18 |
| 224 | 2269 | 5169 | 05 | CELKEM ÚČET: 224 2269 5169 05 | 1 734 000,00 | 1 609 000,00 | 1 209 644,00 | 399 356,00 | 75,18 |
| 224 | 2269 | 5169 | 06 | Propagace, kurýrní služby, rozhl.popl. | 495 470,00 | 1 095 470,00 | 419 240,40 | 1 476 229,60 | 22,12 |
| 224 | 2269 | 5169 | 06 | CELKEM ÚČET: 224 2269 5169 06 | 495 470,00 | 1 095 470,00 | 419 240,40 | 1 476 229,60 | 22,12 |
| 224 | 2269 | 5169 | 07 | Nákup služeb - ostatní | 1 069 000,00 | 1 069 000,00 | 539 214,87 | 529 785,13 | 50,44 |
| 224 | 2269 | 5169 | 07 | CELKEM ÚČET: 224 2269 5169 07 | 1 069 000,00 | 1 069 000,00 | 539 214,87 | 529 785,13 | 50,44 |
| 224 | 2269 | 5169 | 070020 | TP OPD - SR: Nákup služeb - ostatní | 0,00 | 4 058,94 | 3 589,76 | 469,18 | 88,44 |
| 224 | 2269 | 5169 | 070020 | CELKEM ÚČET: 224 2269 5169 070020 | 0,00 | 4 058,94 | 3 589,76 | 469,18 | 88,44 |
| 224 | 2269 | 5169 | 074020 | TP OPD - EU: Nákup služeb - ostatní | 0,00 | 23 000,00 | 20 341,89 | 2 658,11 | 88,44 |
| | | | | | | | | | |

| | | | | | | | | | |
|-----|------|------|--------|--|----------------|----------------|----------------|---------------|--------|
| 224 | 2269 | 5173 | 024020 | TP OPD - EU: Cestovné zahraniční | 15 000,00 | 15 000,00 | 0,00 | 15 000,00 | 0,00 |
| 224 | 2269 | 5173 | 024020 | CELKEM ÚČET: 224 2269 5173 024020 | 15 000,00 | 15 000,00 | 0,00 | 15 000,00 | 0,00 |
| 224 | 2269 | 5173 | 09 | Cestovné tuzemské - mzdy | 100 000,00 | 325 000,00 | 266 355,00 | 58 645,00 | 81,96 |
| 224 | 2269 | 5173 | 09 | CELKEM ÚČET: 224 2269 5173 09 | 100 000,00 | 325 000,00 | 266 355,00 | 58 645,00 | 81,96 |
| 224 | 2269 | 5173 | | CELKEM POLOŽKA: 5173 | 902 647,00 | 999 058,24 | 336 402,00 | 662 656,24 | 33,67 |
| 224 | 2269 | 5175 | 01 | Pohoštění - ředitel | 224 500,00 | 224 500,00 | 37 749,05 | 186 750,95 | 16,81 |
| 224 | 2269 | 5175 | 01 | CELKEM ÚČET: 224 2269 5175 01 | 224 500,00 | 224 500,00 | 37 749,05 | 186 750,95 | 16,81 |
| 224 | 2269 | 5175 | 02 | Pohoštění - náměstek RZ | 25 000,00 | 25 000,00 | 10 128,00 | 14 872,00 | 40,51 |
| 224 | 2269 | 5175 | 02 | CELKEM ÚČET: 224 2269 5175 02 | 25 000,00 | 25 000,00 | 10 128,00 | 14 872,00 | 40,51 |
| 224 | 2269 | 5175 | 03 | Pohoštění - náměstek SFZ | 25 000,00 | 25 000,00 | 17 629,00 | 7 371,00 | 70,52 |
| 224 | 2269 | 5175 | 03 | CELKEM ÚČET: 224 2269 5175 03 | 25 000,00 | 25 000,00 | 17 629,00 | 7 371,00 | 70,52 |
| 224 | 2269 | 5175 | 04 | Pohoštění - ředitel kanceláře ředitele | 20 000,00 | 20 000,00 | 5 106,00 | 14 894,00 | 25,53 |
| 224 | 2269 | 5175 | 04 | CELKEM ÚČET: 224 2269 5175 04 | 20 000,00 | 20 000,00 | 5 106,00 | 14 894,00 | 25,53 |
| 224 | 2269 | 5175 | 040020 | TP OPD - SR: Pohoštění - ostatní | 25 500,00 | 25 500,00 | 7 539,34 | 17 960,66 | 29,57 |
| 224 | 2269 | 5175 | 040020 | CELKEM ÚČET: 224 2269 5175 040020 | 25 500,00 | 25 500,00 | 7 539,34 | 17 960,66 | 29,57 |
| 224 | 2269 | 5175 | 044020 | TP OPD - EU: Pohoštění - ostatní | 144 500,00 | 144 500,00 | 42 714,11 | 101 785,89 | 29,56 |
| 224 | 2269 | 5175 | 044020 | CELKEM ÚČET: 224 2269 5175 044020 | 144 500,00 | 144 500,00 | 42 714,11 | 101 785,89 | 29,56 |
| 224 | 2269 | 5175 | | CELKEM POLOŽKA: 5175 | 464 500,00 | 464 500,00 | 120 865,50 | 343 634,50 | 26,02 |
| 224 | 2269 | 5176 | 01 | Účastnické popl.na konferenci | 223 530,00 | 163 530,00 | 9 770,08 | 153 759,92 | 5,97 |
| 224 | 2269 | 5176 | 01 | CELKEM ÚČET: 224 2269 5176 01 | 223 530,00 | 163 530,00 | 9 770,08 | 153 759,92 | 5,97 |
| 224 | 2269 | 5176 | 010020 | TP OPD - SR: Účastnické popl.na konferenci | 26 470,00 | 26 470,00 | 4 516,23 | 21 953,77 | 17,06 |
| 224 | 2269 | 5176 | 010020 | CELKEM ÚČET: 224 2269 5176 010020 | 26 470,00 | 26 470,00 | 4 516,23 | 21 953,77 | 17,06 |
| 224 | 2269 | 5176 | 014020 | TP OPD - EU: Účastnické popl.na konferenci | 150 000,00 | 150 000,00 | 25 591,86 | 124 408,14 | 17,06 |
| 224 | 2269 | 5176 | 014020 | CELKEM ÚČET: 224 2269 5176 014020 | 150 000,00 | 150 000,00 | 25 591,86 | 124 408,14 | 17,06 |
| 224 | 2269 | 5176 | | CELKEM POLOŽKA: 5176 | 400 000,00 | 340 000,00 | 39 878,17 | 300 121,83 | 11,73 |
| 224 | 2269 | 5179 | 01 | Ostatní nákupy jinde nezařazené | 80 000,00 | 78 600,00 | 15 609,26 | 62 990,74 | 19,86 |
| 224 | 2269 | 5179 | 01 | CELKEM ÚČET: 224 2269 5179 01 | 80 000,00 | 78 600,00 | 15 609,26 | 62 990,74 | 19,86 |
| 224 | 2269 | 5179 | 010020 | TP OPD - SR: Ostatní nákupy jinde nezařazené | 0,00 | 1 400,00 | 930,73 | 469,27 | 66,48 |
| 224 | 2269 | 5179 | 010020 | CELKEM ÚČET: 224 2269 5179 010020 | 0,00 | 1 400,00 | 930,73 | 469,27 | 66,48 |
| 224 | 2269 | 5179 | 014020 | TP OPD - EU: Ostatní nákupy jinde nezařazené | 0,00 | 8 000,00 | 5 274,09 | 2 725,91 | 65,93 |
| 224 | 2269 | 5179 | 014020 | CELKEM ÚČET: 224 2269 5179 014020 | 0,00 | 8 000,00 | 5 274,09 | 2 725,91 | 65,93 |
| 224 | 2269 | 5179 | 02 | Ostat.nákupy-komision.úplata | 305 000 000,00 | 305 000 000,00 | 256 306 604,07 | 48 693 395,93 | 84,03 |
| 224 | 2269 | 5179 | 02 | CELKEM ÚČET: 224 2269 5179 02 | 305 000 000,00 | 305 000 000,00 | 256 306 604,07 | 48 693 395,93 | 84,03 |
| 224 | 2269 | 5179 | 03 | Ostat.nákupy-e-shop | 0,00 | 41 905 835,00 | 36 324 391,59 | 5 581 443,41 | 86,68 |
| 224 | 2269 | 5179 | 03 | CELKEM ÚČET: 224 2269 5179 03 | 0,00 | 41 905 835,00 | 36 324 391,59 | 5 581 443,41 | 86,68 |
| 224 | 2269 | 5179 | | CELKEM POLOŽKA: 5179 | 305 080 000,00 | 346 993 835,00 | 292 652 809,74 | 54 341 025,26 | 84,34 |
| 224 | 2269 | 5191 | 01 | Zaplacené sankce | 0,00 | 40 000,00 | 2 544,50 | 37 455,50 | 6,36 |
| 224 | 2269 | 5191 | 01 | CELKEM ÚČET: 224 2269 5191 01 | 0,00 | 40 000,00 | 2 544,50 | 37 455,50 | 6,36 |
| 224 | 2269 | 5191 | | CELKEM POLOŽKA: 5191 | 0,00 | 40 000,00 | 2 544,50 | 37 455,50 | 6,36 |
| 224 | 2269 | 5192 | 01 | Poskytnuté náhrady | 10 000,00 | 10 000,00 | 0,00 | 10 000,00 | 0,00 |
| 224 | 2269 | 5192 | 01 | CELKEM ÚČET: 224 2269 5192 01 | 10 000,00 | 10 000,00 | 0,00 | 10 000,00 | 0,00 |
| 224 | 2269 | 5192 | | CELKEM POLOŽKA: 5192 | 10 000,00 | 10 000,00 | 0,00 | 10 000,00 | 0,00 |
| 224 | 2269 | 5342 | 01 | Převody FKSP | 1 519 565,00 | 1 423 408,00 | 1 010 923,00 | 412 485,00 | 71,02 |
| 224 | 2269 | 5342 | 01 | CELKEM ÚČET: 224 2269 5342 01 | 1 519 565,00 | 1 423 408,00 | 1 010 923,00 | 412 485,00 | 71,02 |
| 224 | 2269 | 5342 | 010020 | TP OPD - SR: Převody FKSP | 121 321,00 | 118 942,00 | 94 134,60 | 24 807,40 | 79,14 |
| 224 | 2269 | 5342 | 010020 | CELKEM ÚČET: 224 2269 5342 010020 | 121 321,00 | 118 942,00 | 94 134,60 | 24 807,40 | 79,14 |
| 224 | 2269 | 5342 | 014020 | TP OPD - EU: Převody FKSP | 687 485,00 | 674 005,00 | 533 429,40 | 140 575,60 | 79,14 |
| 224 | 2269 | 5342 | 014020 | CELKEM ÚČET: 224 2269 5342 014020 | 687 485,00 | 674 005,00 | 533 429,40 | 140 575,60 | 79,14 |
| 224 | 2269 | 5342 | | CELKEM POLOŽKA: 5342 | 2 328 371,00 | 2 216 355,00 | 1 638 487,00 | 577 868,00 | 73,93 |
| 224 | 2269 | 5361 | 01 | Nákup kolářů | 2 000,00 | 0,00 | 0,00 | 0,00 | 0,00 |
| 224 | 2269 | 5361 | 01 | CELKEM ÚČET: 224 2269 5361 01 | 2 000,00 | 0,00 | 0,00 | 0,00 | 0,00 |
| 224 | 2269 | 5361 | | CELKEM POLOŽKA: 5361 | 2 000,00 | 0,00 | 0,00 | 0,00 | 0,00 |
| 224 | 2269 | 5362 | 01 | Platby daní a poplatků státnímu rozpočtu | 25 000,00 | 40 000,00 | 33 934,00 | 6 066,00 | 84,84 |
| 224 | 2269 | 5362 | 01 | CELKEM ÚČET: 224 2269 5362 01 | 25 000,00 | 40 000,00 | 33 934,00 | 6 066,00 | 84,84 |
| 224 | 2269 | 5362 | | CELKEM POLOŽKA: 5362 | 25 000,00 | 40 000,00 | 33 934,00 | 6 066,00 | 84,84 |
| 224 | 2269 | 5363 | 01 | Úhrady sankcí jiným rozpočtům | 0,00 | 5 000,00 | 600,00 | 4 400,00 | 12,00 |
| 224 | 2269 | 5363 | 01 | CELKEM ÚČET: 224 2269 5363 01 | 0,00 | 5 000,00 | 600,00 | 4 400,00 | 12,00 |
| 224 | 2269 | 5363 | | CELKEM POLOŽKA: 5363 | 0,00 | 5 000,00 | 600,00 | 4 400,00 | 12,00 |
| 224 | 2269 | 5424 | 01 | Náhrady mezd v době nemoci | 300 000,00 | 475 000,00 | 465 292,00 | 9 708,00 | 97,96 |
| 224 | 2269 | 5424 | 01 | CELKEM ÚČET: 224 2269 5424 01 | 300 000,00 | 475 000,00 | 465 292,00 | 9 708,00 | 97,96 |
| 224 | 2269 | 5424 | | CELKEM POLOŽKA: 5424 | 300 000,00 | 475 000,00 | 465 292,00 | 9 708,00 | 97,96 |
| 224 | 2269 | 5909 | 01 | Vratky časových poplatků | 30 000,00 | 80 000,00 | 58 760,00 | 21 240,00 | 73,45 |
| 224 | 2269 | 5909 | 01 | CELKEM ÚČET: 224 2269 5909 01 | 30 000,00 | 80 000,00 | 58 760,00 | 21 240,00 | 73,45 |
| 224 | 2269 | 5909 | | CELKEM POLOŽKA: 5909 | 30 000,00 | 80 000,00 | 58 760,00 | 21 240,00 | 73,45 |
| 224 | 2269 | 6111 | 01 | Programové vybavení | 671 000,00 | 671 000,00 | 409 795,79 | 261 204,21 | 61,07 |
| 224 | 2269 | 6111 | 01 | CELKEM ÚČET: 224 2269 6111 01 | 671 000,00 | 671 000,00 | 409 795,79 | 261 204,21 | 61,07 |
| 224 | 2269 | 6111 | 010020 | TP OPD - SR: Programové vybavení | 49 350,00 | 49 350,00 | 34 133,96 | 15 216,04 | 69,17 |
| 224 | 2269 | 6111 | 010020 | CELKEM ÚČET: 224 2269 6111 010020 | 49 350,00 | 49 350,00 | 34 133,96 | 15 216,04 | 69,17 |
| 224 | 2269 | 6111 | 014020 | TP OPD - EU: Programové vybavení | 279 650,00 | 279 650,00 | 193 425,65 | 86 224,35 | 69,17 |
| 224 | 2269 | 6111 | 014020 | CELKEM ÚČET: 224 2269 6111 014020 | 279 650,00 | 279 650,00 | 193 425,65 | 86 224,35 | 69,17 |
| 224 | 2269 | 6111 | 02 | Programové vybavení - MIP | 460 000,00 | 460 000,00 | 0,00 | 460 000,00 | 0,00 |
| 224 | 2269 | 6111 | 02 | CELKEM ÚČET: 224 2269 6111 02 | 460 000,00 | 460 000,00 | 0,00 | 460 000,00 | 0,00 |
| 224 | 2269 | 6111 | 020020 | TP OPD - SR: Programové vybavení - MIP | 69 000,00 | 69 000,00 | 0,00 | 69 000,00 | 0,00 |
| 224 | 2269 | 6111 | 020020 | CELKEM ÚČET: 224 2269 6111 020020 | 69 000,00 | 69 000,00 | 0,00 | 69 000,00 | 0,00 |
| 224 | 2269 | 6111 | 024020 | TP OPD - EU: Programové vybavení - MIP | 391 000,00 | 391 000,00 | 0,00 | 391 000,00 | 0,00 |
| 224 | 2269 | 6111 | 024020 | CELKEM ÚČET: 224 2269 6111 024020 | 391 000,00 | 391 000,00 | 0,00 | 391 000,00 | 0,00 |
| 224 | 2269 | 6111 | 11 | Programové vybavení - projekty | 68 500 000,00 | 116 177 301,00 | 78 737 211,56 | 37 440 089,44 | 67,77 |
| 224 | 2269 | 6111 | 11 | CELKEM ÚČET: 224 2269 6111 11 | 68 500 000,00 | 116 177 301,00 | 78 737 211,56 | 37 440 089,44 | 67,77 |
| 224 | 2269 | 6111 | 12 | Programové vybavení - projekty - spisovka | 6 000 000,00 | 6 000 000,00 | 0,00 | 6 000 000,00 | 0,00 |
| 224 | 2269 | 6111 | 12 | CELKEM ÚČET: 224 2269 6111 12 | 6 000 000,00 | 6 000 000,00 | 0,00 | 6 000 000,00 | 0,00 |
| 224 | 2269 | 6111 | | CELKEM POLOŽKA: 6111 | 76 420 000,00 | 124 097 301,00 | 79 374 566,96 | 44 722 734,04 | 63,96 |
| 224 | 2269 | 6119 | 01 | Ostatní dlouh.nehm.majetek- normativy a ceníky | 5 445 000,00 | 5 445 000,00 | 79 618,00 | 5 365 382,00 | 1,46 |
| 224 | 2269 | 6119 | 01 | CELKEM ÚČET: 224 2269 6119 01 | 5 445 000,00 | 5 445 000,00 | 79 618,00 | 5 365 382,00 | 1,46 |
| 224 | 2269 | 6119 | | CELKEM POLOŽKA: 6119 | 5 445 000,00 | 5 445 000,00 | 79 618,00 | 5 365 382,00 | 1,46 |
| 224 | 2269 | 6121 | 01 | Budovy,halý a stavby, tech.zhod. | 11 700 000,00 | 8 082 460,00 | 4 570 355,20 | 3 512 104,80 | 56,55 |
| 224 | 2269 | 6121 | 01 | CELKEM ÚČET: 224 2269 6121 01 | 11 700 000,00 | 8 082 460,00 | 4 570 355,20 | 3 512 104,80 | 56,55 |
| 224 | 2269 | 6121 | 02 | EDAZ (kiosky) | 0,00 | 3 500 000,00 | 2 192 030,19 | 1 307 969,81 | 62,63 |
| 224 | 2269 | 6121 | 02 | CELKEM ÚČET: 224 2269 6121 02 | 0,00 | 3 500 000,00 | 2 192 030,19 | 1 307 969,81 | 62,63 |
| 224 | 2269 | 6121 | | CELKEM POLOŽKA: 6121 | 11 700 000,00 | 11 582 460,00 | 6 762 385,39 | 4 820 074,61 | 58,38 |
| 224 | 2269 | 6122 | 01 | Stroje,přístroje a zařízení | 0,00 | 117 540,00 | 117 539,00 | 1,00 | 100,00 |
| 224 | 2269 | 6122 | 01 | CELKEM ÚČET: 224 2269 6122 01 | 0,00 | 117 540,00 | 117 539,00 | 1,00 | 100,00 |
| 224 | 2269 | 6122 | | CELKEM POLOŽKA: 6122 | 0,00 | 117 540,00 | 117 539,00 | 1,00 | 100,00 |
| 224 | 2269 | 6123 | 01 | Dopravní prostředky | 0,00 | 915 088,00 | 915 088,00 | 0,00 | 100,00 |
| 224 | 2269 | 6123 | 01 | CELKEM ÚČET: 224 2269 6123 01 | 0,00 | 915 088,00 | 915 088,00 | 0,00 | 100,00 |
| 224 | 2269 | 6123 | | CELKEM POLOŽKA: 6123 | 0,00 | 915 088,00 | 915 088,00 | 0,00 | 100,00 |
| 224 | 2269 | 6125 | 01 | Výpočetní technika | 3 995 184,00 | 3 995 184,00 | 0,00 | 3 995 184,00 | 0,00 |
| 224 | 2269 | 6125 | 01 | CELKEM ÚČET: 224 2269 6125 01 | 3 995 184,00 | 3 995 184,00 | 0,00 | 3 995 184,00 | |

Poskytnuté prostředky na průzkumné a projektové práce, studijní a expertní činnosti zaměřené na výstavbu, modernizaci a opravy silnic a dálnic, dopavně významných vnitrozemských vodních cest a staveb celostátních a regionálních drah pro rok 2020

v tis. Kč

| Evidenční číslo | Kód | Název akce | Příjemce | Zesmluvněno | Uvolněno | % plnění |
|-----------------|-----|--|--------------------------------------|---------------|---------------|--------------|
| 5006210062 | 50 | Příspěvky na projekty a expertní činnost - sčítání dopravy | ŘSD ČR | 42 000 | 40 704 | 96,91 |
| 5006210286 | 50 | Katalog testovacích oblastí pro autonomní vozidla v běžném silničním provozu | Centrum dopravního výzkumu, v. v. i. | 5 716 | 550 | 9,62 |
| 5526510003 | 60 | Nestandardní krytová souvrství - III/2851 Vilantice - Dubenec | Královéhradecký kraj | 8 953 | 8 953 | 100,00 |
| | | Celkem | | 56 669 | 50 208 | 88,60 |

Poskytnuté prostředky pro financování opatření ke zvýšení bezpečnosti nebo plynulosti dopravy nebo opatření ke zpřístupňování dopravy osobám s omezenou schopností pohybu nebo orientace v roce 2020

| v tis. Kč | | | | | |
|-----------------|---|--|-------------|----------|----------|
| Evidenční číslo | Název akce | Příjemce | Zesmluvněno | Uvolněno | % plnění |
| 5217510272 | Rekonstrukce a výstavba chodníků podél silnice I/16 | Městys Bezno | 436 | 436 | 100,00 |
| 5217510285 | Rekonstrukce chodníků v ul. Plzeňská, Jesenice | Město Jesenice | 5 956 | 0 | 0,00 |
| 5217510288 | II/605 a III/2365 Beroun, rekonstrukce silnic; SO 157 – Chodníky na silnici III/2365, SO 160.2 – Vjezdy na pozemky - k.ú. Králův Dvůr | Město Králův Dvůr | 3 134 | 0 | 0,00 |
| 5217510303 | Lávka pro pěší na p.č. 46/1, 48/1, 46/11 k.ú. Svatá Kateřina u Svatého Mikuláše | Obec Svatý Mikuláš | 464 | 464 | 100,00 |
| 5217510314 | Bezpečné a bezbariérové chodníky v Mnichovicích - chodník pro pěší Ondřejovská | Město Mnichovice | 16 306 | 0 | 0,00 |
| 5217510316 | Kutná Hora, Masarykova ulice - rekonstrukce chodníků | Město Kutná Hora | 6 512 | 0 | 0,00 |
| 5217510317 | Chodníky v obci Stratov | Obec Stratov | 4 383 | 4 382 | 99,99 |
| 5217510320 | Výstavba chodníků podél III/2372 ve Třtici | Obec Třtice | 3 194 | 3 194 | 100,00 |
| 5217510321 | Chodník Kly - Mělník, k.ú. Mělník | Město Mělník | 3 329 | 3 329 | 100,00 |
| 5217510322 | Rekonstrukce chodníků Neumětely | Obec Neumětely | 4 745 | 4 745 | 100,00 |
| 5217510323 | Zvýšení bezpečnosti chodců v obci Kouty", "Výstavba chodníku v ul. Netřebská, Kouty", "Rekonstrukce chodníků a vjezdů na p. č. 15/1, 254/1, 254/2, 25 | Obec Kouty | 3 109 | 3 015 | 96,98 |
| 5217510324 | Chrástčany, chodník podél sil. III/10614 | Obec Chrástčany | 458 | 401 | 87,52 |
| 5217510326 | Výstavba chodníku podél silnice II/233 v obci Panoší Újezd | Obec Panoší Újezd | 684 | 684 | 100,00 |
| 5217510328 | Stavební úpravy přechodu pro chodce, ul. Jana Kouly, Český Brod | Město Český Brod | 918 | 918 | 100,00 |
| 5217510330 | III/3275 Starý Kolín + Stavební úpravy chodníků u III/3275. výstavba osvětlení ve Starém Kolíně | Obec Starý Kolín | 6 145 | 2 044 | 33,26 |
| 5217510331 | Chodník podél II/610, II. etapa - Předměřice nad Jizerou | Obec Předměřice nad Jizerou | 968 | 929 | 96,00 |
| 5217510332 | Rekonstrukce chodníků v obci Loděnice SO102 Žižkova, SO105 Pražská 2 | Obec Loděnice | 838 | 717 | 85,51 |
| 5217510333 | Chodník při silnici II/324 Podmokly | Obec Podmokly | 3 683 | 3 683 | 100,00 |
| 5217510334 | II/114, II/119 a III/10226 Dobříš – průtah, rekonstrukce silnic – II - etapa | Město Dobříš | 6 448 | 0 | 0,00 |
| 5217510336 | II/610 Brandýs nad Labem, Rekonstrukce křižovatky Pražská - Průmyslová a části komunikace v ul. Pražská, SO 107 – Chodníky, SO 108 – Vjezdy | Město Brandýs nad Labem-Stará Boleslav | 3 545 | 2 944 | 83,03 |
| 5217510337 | Výstavba chodníků v k. ú. Sokoleč | Obec Sokoleč | 10 324 | 10 324 | 100,00 |
| 5217510338 | Výstavba chodníků v ulici Panská - západ v obci Tehov | Obec Tehov | 6 066 | 6 066 | 100,00 |
| 5217510340 | Močovice - chodníky podél sil. II/337 | Obec Močovice | 1 008 | 1 008 | 100,00 |
| 5217510341 | Zvýšení bezpečnosti a zklidnění silniční dopravy v obci Ořech | Obec Ořech | 2 421 | 186 | 7,69 |
| 5217510342 | Chodník v ulici Na Velvarské silnici, Kralupy nad Vltavou | Město Kralupy nad Vltavou | 1 609 | 1 577 | 98,02 |
| 5217510343 | Pořízení informativních měřičů rychlosti ve městě Čáslav | Město Čáslav | 1 364 | 1 364 | 100,00 |
| 5217510344 | Bezbariérové přechody pro chodce v Brandýse nad Labem - Staré Boleslavi | Město Brandýs nad Labem-Stará Boleslav | 787 | 0 | 0,00 |
| 5217510346 | Velké Přílepy, chodník podél silnice č. III/2406 (ulice Kladenská) | Obec Velké Přílepy | 2 971 | 2 971 | 100,00 |
| 5217510348 | Zlepšení dopravní bezpečnosti v obci Vlačice - II. etapa | Obec Vlačice | 1 998 | 1 998 | 100,00 |
| 5217510352 | Zvýšení bezpečnosti podél komunikací III. třídy v obci Jenštejn | Obec Jenštejn | 628 | 628 | 100,00 |
| 5217510354 | Stavební úpravy chodníků v obci Červené Janovice - 3. etapa | Obec Červené Janovice | 504 | 504 | 100,00 |
| 5217510355 | Rekonstrukce chodníků u silnice III/3292 ul. Průběžná - 2 etapa | Obec Chotutice | 2 035 | 1 890 | 92,87 |
| 5217510356 | Zvýšení bezpečnosti chodců v ulicích Velíšská a Zámecká, Vlašim | Město Vlašim | 14 141 | 7 637 | 54,01 |
| 5217510357 | Bezbariérový chodník v ul. Přemyslova a 28. října, Kralupy nad Vltavou | Město Kralupy nad Vltavou | 2 034 | 2 034 | 100,00 |
| 5217510360 | Kly - chodníky podél I/9, etapa I | Obec Kly | 11 631 | 5 648 | 48,56 |
| 5217510361 | Bezpečný chodník Libeň | Obec Libeň | 1 716 | 1 716 | 100,00 |
| 5217510362 | Úprava stávajícího přechodu pro chodce přes silnici I/12, Úvaly, ul. Bulharská | Město Úvaly | 372 | 372 | 100,00 |
| 5217510365 | Cyklostezka Tetín – Beroun, I. etapa – vjezdová brána | Obec Tetín | 1 573 | 0 | 0,00 |
| 5217510366 | Bezbariérová trasa, zastávka hromadné dopravy u 2. polikliniky - Kulturní dům | Město Příbram | 1 487 | 1 487 | 99,99 |
| 5217510367 | Chodník podél sil. III/1096 v obci Čtyřkol | Obec Čtyřkoly | 4 419 | 0 | 0,00 |
| 5217510368 | Močovice – chodníky podél sil. II/337 - část B | Obec Močovice | 551 | 551 | 100,00 |
| 5217510369 | Chodník v ul. Krivoklátská na pozemcích parc. č. 1933/6, 1933/14 a 1933/15 | Město Unhošť | 961 | 961 | 100,00 |
| 5217510370 | Benešov – dopravní opatření u nádraží | Město Benešov | 5 079 | 4 654 | 91,65 |
| 5217510371 | Chodníky v ul. Na Knížecí podél silnice III/11614 v Tetíně | Obec Tetín | 2 775 | 0 | 0,00 |
| 5217510372 | Obec Ostrá – Místa pro přecházení a chodníky v obci Ostrá – pro zvýšení bezpečnosti dopravy | Obec Ostrá | 1 028 | 1 028 | 100,00 |
| 5217510373 | Opočnice, chodník podél silnice č. III/32823 | Obec Opočnice | 2 085 | 2 085 | 100,00 |
| 5217510374 | Bukovany - chodníky podél silnice II/106 | Obec Bukovany | 2 457 | 2 190 | 89,15 |
| 5217510375 | Zvýšení dopravní bezpečnosti v obci Jiřice - úprava zast. BUS na průtahu silnice II/272 | Obec Jiřice | 1 066 | 1 066 | 100,00 |
| 5217510378 | Stavební úpravy chodníku při silnici I/2 v obci Ždánice | Obec Ždánice | 780 | 780 | 100,00 |
| 5217510379 | Chodník vč. odvodnění a VO Bavoryně | Obec Bavoryně | 3 021 | 2 593 | 85,81 |
| 5217510381 | Rekonstrukce chodníků v obci Sluhy | Obec Sluhy | 4 675 | 0 | 0,00 |
| 5217510382 | Žáky – chodník podél silnice II/338 | Obec Žáky | 2 575 | 2 575 | 100,00 |
| 5217510383 | Obec Herink, chodníky Ulice Radějovická | Obec Herink | 2 367 | 2 367 | 100,00 |
| 5217510384 | Úprava přechodů podél silnice II/603 v obci Nespeky | Obec Nespeky | 1 534 | 1 534 | 100,00 |
| 5217510385 | Bezbariérové chodníky - Hluboký Důl - I. etapa | Obec Nebovidy | 714 | 714 | 100,00 |
| 5217510390 | Pořízení měřičů rychlosti v obci Břeží | Obec Břeží | 386 | 386 | 100,00 |
| 5217510392 | Hlásná Třeboň - bezbariérový chodník ke hřbitovu | Obec Hlásná Třeboň | 1 551 | 241 | 15,53 |
| 5217510398 | III/1016 Strančice - Kunice | Obec Kunice | 1 681 | 1 681 | 100,00 |
| 5317510068 | I/20 Sedlec – úprava křižovatky včetně zabezpečení chodců - lávka (SO 220, SO 134) | Obec Sedlec | 18 877 | 18 877 | 100,00 |
| 5317510069 | Bezbariérová trasa Domov pro seniory Rybníční - kulturní dům, Strakonice | Město Strakonice | 4 218 | 0 | 0,00 |
| 5317510076 | Stavební úpravy chodníků u sil. III/12228 a III/12229, Zliv – Stavební část I. | Město Zliv | 328 | 328 | 100,00 |
| 5317510078 | Stavební úpravy chodníků u sil. III/12228 a III/12229, Zliv – Stavební část II. | Město Zliv | 494 | 494 | 100,00 |
| 5317510082 | Úprava povrchů chodníku pro pěší podél komunikace 3. třídy Vodňany, ul. Radomilická | Město Vodňany | 1 565 | 0 | 0,00 |
| 5317510083 | Předprostor škol v Soběslavi – chodník při komunikaci III. třídy na Třídě Dr. Edvarda Beneše | Město Soběslav | 709 | 709 | 100,00 |
| 5317510084 | I/4 Volyně chodník ul. Palackého a Nádražní | Město Volyně | 2 843 | 2 843 | 100,00 |
| 5317510085 | Úprava veřejných prostranství centrální části obce Vitín | Obec Vitín | 259 | 259 | 100,00 |
| 5317510086 | Bernartice - chodníky Bechyňská ulice | Městys Bernartice | 4 434 | 4 377 | 98,71 |

| | | | | | |
|------------|---|-------------------------------|--------|--------|--------|
| 5317510087 | Chodník Netolice - KOH-I-NOOR GRAFIT, úsek č. 1 | Město Netolice | 890 | 890 | 100,00 |
| 5317510089 | Informativní měřiče rychlosti - Vlastiboř a jeho místní části | Obec Vlastiboř | 368 | 368 | 100,00 |
| 5317510091 | Informativní měřiče rychlosti - Tučapy a jeho místní část Dvorce | Obec Tučapy | 370 | 370 | 100,00 |
| 5317510092 | Zvýšení bezpečnosti v obci Višňová | Obec Višňová | 351 | 351 | 100,00 |
| 5327510068 | Vybudování chodníků a zajištění bezpečnosti ve městě Zbiroh, etapa 4, ul. Tyršova | Město Zbiroh | 3 488 | 3 488 | 100,00 |
| 5327510069 | Silnice III/11727 - průtah Dobřív | Obec Dobřív | 1 274 | 1 274 | 100,00 |
| 5327510070 | Neznašovy - Chodník u silnice I/27 | Obec Vrhavěč | 2 355 | 2 355 | 100,00 |
| 5327510071 | II/233 Rekonstrukce silnice - průtah Chrást | Obec Chrást | 2 187 | 2 187 | 100,00 |
| 5327510073 | II/229 Kozlany - průtah, dokončení | Město Kozlany | 7 844 | 7 844 | 100,00 |
| 5417510006 | Staré Sedlo - chodníky v Sokolovské ulici | Obec Staré Sedlo | 13 148 | 11 240 | 85,49 |
| 5417510007 | Úpravy chodníku na trase MÚ - pošta | Město Rotava | 1 237 | 1 237 | 100,00 |
| 5417510008 | Horní Slavkov, chodník Větrná | Město Horní Slavkov | 986 | 986 | 100,00 |
| 5417510010 | Mírová III/2224 - zvýšení bezpečnosti chodců | Obec Mírová | 7 120 | 0 | 0,00 |
| 5427510145 | Vybudování chodníkůvých ploch v obci Hrušovany | Obec Polepy | 2 786 | 2 786 | 100,00 |
| 5427510147 | Vybudování chodníkůvých ploch v obci Okna | Obec Polepy | 1 253 | 1 253 | 100,00 |
| 5427510156 | Litoměřice, Českolipská - přechod pro chodce | Město Litoměřice | 2 855 | 2 855 | 100,00 |
| 5427510159 | Rekonstrukce chodníků v ul. Pražská, Žatec | Město Žatec | 4 754 | 4 748 | 99,87 |
| 5427510160 | Chodník Křižanov - Město Hrob | Město Hrob | 2 796 | 955 | 34,14 |
| 5427510161 | Louny - chodník podél siln. II/246, úsek BILLA - Tylova | Město Louny | 4 122 | 2 168 | 52,58 |
| 5427510167 | Výstavba chodníku podél III/22937 v obci Zbrašín | Obec Zbrašín | 1 030 | 1 030 | 100,00 |
| 5517510110 | Oldřichov v Hájích - humanizace průtahu - chodníky (I. etapa) | Obec Oldřichov v Hájích | 18 285 | 18 285 | 100,00 |
| 5517510112 | Zvýšení bezpečnosti dopravy - silnice II/ 610, chodník Příšovice - Svijany | Obec Příšovice | 650 | 650 | 100,00 |
| 5517510114 | Nová Ves nad Popelkou - chodník podél silnice II/284 | Obec Nová Ves nad Popelkou | 16 364 | 16 364 | 100,00 |
| 5517510115 | Zvýšení bezpečnosti dopravy - zálivky autobusových zastávek, Lindava | Město Cvikov | 7 632 | 7 632 | 100,00 |
| 5517510117 | Stezka pro pěší podél silnice III/27810, obec Šimonovice | Obec Šimonovice | 2 300 | 2 300 | 100,00 |
| 5517510120 | Chodník podél ulice Žitavská, úsek ul. Dlouhá - ul. Větrná, Frýdlant | Město Frýdlant | 1 293 | 1 293 | 100,00 |
| 5517510121 | Chodník podél ul. Fügnerova, Frýdlant | Město Frýdlant | 1 169 | 976 | 83,55 |
| 5517510122 | Oprava komunikace a výstavba chodníku Osečná, ul. Česko-dubská | Město Osečná | 5 123 | 5 123 | 100,00 |
| 5517510123 | Oldřichov v Hájích - humanizace průtahu - chodníky (II. etapa) | Obec Oldřichov v Hájích | 1 078 | 1 078 | 100,00 |
| 5517510124 | Oprava komunikace a výstavba chodníku ul. Liberecká, Hrádek nad Nisou | Město Hrádek nad Nisou | 5 200 | 0 | 0,00 |
| 5517510125 | Okrouhlá - chodník III. etapa | Obec Okrouhlá | 4 274 | 4 274 | 100,00 |
| 5517510126 | Kamenice - Chodník | Město Zákupy | 9 699 | 9 699 | 100,00 |
| 5517510127 | Roztoky u Jilemnice - Zvýšení bezpečnosti dopravy podél silnice III/2841 I | Obec Roztoky u Jilemnice | 3 671 | 2 058 | 56,06 |
| 5517510128 | Chodník Ralsko - Kuřívody | Město Ralsko | 2 835 | 0 | 0,00 |
| 5527210034 | Rakov - chodník a kanalizace (AD Boček) | Obec Markvartice | 200 | 200 | 100,00 |
| 5527510165 | Žacléř - chodníky a opěrné zdi | Město Žacléř | 1 562 | 1 528 | 97,80 |
| 5527510167 | Informativní měřiče rychlosti, Česká Skalice | Město Česká Skalice | 283 | 283 | 100,00 |
| 5527510168 | Revitalizace Hilmarova náměstí Kopidlno - chodník I | Město Kopidlno | 2 710 | 2 664 | 98,29 |
| 5527510170 | Bezpečnostní opatření při silnici I/14 v obci Potštejn, místo pro přecházení, křižovatka U Splavu a chodník na konec obce severně | Obec Potštejn | 828 | 828 | 100,00 |
| 5527510171 | Skuhrov bez bariér - Chodníky | Obec Skuhrov nad Bělou | 1 161 | 1 107 | 95,36 |
| 5527510172 | Výstavba chodníků, III. etapa | Obec Kvasiny | 2 632 | 1 825 | 69,35 |
| 5527510173 | Výstavba přechodů pro chodce v ulici Revoluční v Novém Bydžově | Město Nový Bydžov | 1 524 | 1 524 | 100,00 |
| 5527510174 | VŠESTARY - CHODNÍKY; Chodníky v místní části Bříza, Lípa, Rozběřice - 1. etapa; Rozběřice-1. etapa | Obec Všestary | 4 370 | 1 844 | 42,20 |
| 5527510175 | Oprava chodníku v ulici Lipová a Zámecká, Stěžery - I. etapa | Obec Stěžery | 2 252 | 888 | 39,43 |
| 5527510176 | Stavební úpravy chodníků v ulicích Na Strážnici a Nahofánská v Novém Městě nad Metují | Město Nové Město nad Metují | 3 277 | 3 277 | 100,00 |
| 5527510177 | Chodníky podél sil. II/299, Nemojov - 1. část | Obec Nemojov | 3 186 | 3 016 | 94,66 |
| 5527510178 | Hostinné - oprava chodníku pro pěší podél silnice II/325 | Město Hostinné | 1 833 | 989 | 53,95 |
| 5527510180 | Přechod pro chodce přes silnici II/327 | Obec Chomutice | 633 | 633 | 100,00 |
| 5527510181 | Zvýšení bezpečnosti (přechody) na kom. I/33 v lokalitách Svinišťany, Dolany, Čáslavky - obec Dolany - lokalita Svinišťany | Obec Dolany | 1 195 | 869 | 72,68 |
| 5527510182 | Zvýšení bezpečnosti (přechody) na kom. I/33 v lokalitách Svinišťany, Dolany, Čáslavky - obec Dolany - lokalita Čáslavky | Obec Dolany | 1 767 | 0 | 0,00 |
| 5527510183 | Vlčice - chodník pro pěší podél silnice III/01412 - větev A | Obec Vlčice | 956 | 956 | 100,00 |
| 5527510184 | Úprava autobusové zastávky a přechod pro chodce přes I/11 | Obec Rybná nad Zdobnicí | 1 449 | 1 449 | 100,00 |
| 5527510185 | Vlčice - chodník pro pěší podél silnice III/01412 - větev B | Obec Vlčice | 3 448 | 3 419 | 99,15 |
| 5527510187 | Přechod pro chodce v ulici Hradecká v Třebechovicích pod Orebem | Město Třebechovice pod Orebem | 823 | 823 | 100,00 |
| 5537510164 | I/35 VYSOKÉ MÝTO, ŘEŠENÍ KŘÍŽOVATEK SSZ (K1+K2), ÚPRAVA KŘÍŽOVATKY K5 | Město Vysoké Mýto | 363 | 363 | 100,00 |
| 5537510166 | Novostavba chodníku podél III/01427 vpravo od čp. 241 po kostel v obci Rybník | Obec Rybník | 1 704 | 0 | 0,00 |
| 5537510173 | Bezpečné a bezbariérové chodníky v obci Brněnec, větev B.2 | Obec Brněnec | 1 278 | 1 191 | 93,23 |
| 5537510174 | Bezpečné a bezbariérové chodníky v obci Brněnec, větev B.3 | Obec Brněnec | 1 064 | 1 064 | 100,00 |
| 5537510175 | Bezpečné a bezbariérové chodníky v obci Brněnec, větev B.4 | Obec Brněnec | 1 992 | 1 992 | 100,00 |
| 5537510176 | Bezpečné a bezbariérové chodníky v obci Brněnec, větev C1, C2, C3 | Obec Brněnec | 1 774 | 1 774 | 100,00 |
| 5537510177 | Bezpečné a bezbariérové chodníky v obci Brněnec, větev A6 | Obec Brněnec | 8 070 | 8 070 | 100,00 |
| 5537510178 | Bezpečné a bezbariérové chodníky v obci Brněnec, větev A2, A3, A4 | Obec Brněnec | 3 086 | 3 086 | 100,00 |
| 5537510187 | Chodník ulice Olomoucká - II. etapa, Moravská Třebová | Město Moravská Třebová | 2 461 | 2 352 | 95,56 |
| 5537510190 | Stavební úpravy chodníků a přechodů podél I/36 v Rohovládově Bělé | Obec Rohovládova Bělá | 11 750 | 10 934 | 93,06 |
| 5537510191 | Rekonstrukce silnice III/32225 Černá u Bohdanče - chodník | Obec Černá u Bohdanče | 3 443 | 3 443 | 100,00 |
| 5537510197 | Ostřetín rekonstrukce chodníku podél silnice III/30511 | Obec Ostřetín | 5 910 | 5 910 | 100,00 |
| 5537510199 | Jablonné nad Orlicí - Nádražní ulice - zvýšení podílu udržitelných forem dopravy | Město Jablonné nad Orlicí | 3 924 | 2 432 | 61,96 |
| 5537510200 | Stavební úpravy části chodníků u silnice I/34, ul. Čsl. armády a nábřeží Svobody v Poličce | Město Polička | 2 072 | 2 072 | 100,00 |

| | | | | | |
|------------|---|-------------------------------------|--------|--------|--------|
| 5537510201 | Zvýšení bezpečnosti - I. etapa Dolní Ředice | Obec Dolní Ředice | 4 602 | 4 602 | 100,00 |
| 5537510202 | Dopravní ostrůvek na silnici I/36, Obec Bukovka | Obec Bukovka | 2 917 | 2 917 | 100,00 |
| 5537510203 | Chodník u hřiště, Vendolí | Obec Vendolí | 1 044 | 1 044 | 100,00 |
| 5537510205 | Letohrad - chodníky, IX. Etapa - Chodníky Letohrad - SO 111 Chodník Orlice - Kunčice, díl 1 - části A.1, A.2, H | Město Letohrad | 1 310 | 1 310 | 100,00 |
| 5537510206 | Chodník ul. Mezi Mosty - Sezemice | Město Sezemice | 2 350 | 2 350 | 100,00 |
| 5537510208 | Chodníky Rychnov na Moravě – etapa II. v jižní a severní části obce | Obec Rychnov na Moravě | 12 320 | 4 440 | 36,04 |
| 5537510209 | Rekonstrukce chodníků podél silnice I/14 v České Třebové, úsek č. 2 | Město Česká Třebová | 17 993 | 17 993 | 100,00 |
| 5537510211 | Chodník v obci Sádek | Obec Sádek | 1 304 | 1 304 | 100,00 |
| 5537510213 | Kerhartice, ul. Pražská Modernizace stávajícího chodníku | Město Ústí nad Orlicí | 781 | 781 | 100,00 |
| 5537510216 | Opatření ke zvýšení bezpečnosti chodců na silnici II/359 v Osíku - I. Etapa | Obec Osík | 3 620 | 3 620 | 100,00 |
| 5537510217 | Rekonstrukce chodníku podél silnice II/322 Kojice | Obec Kojice | 1 620 | 1 620 | 100,00 |
| 5537510218 | Chodník u silnice II/353, ul. Heydukova v Poličce | Město Polička | 2 249 | 2 137 | 94,99 |
| 5537510219 | Rekonstrukce chodníku do Pohřebačky, Opatovice nad Labem | Obec Opatovice nad Labem | 1 101 | 1 101 | 100,00 |
| 5537510220 | Chodník podél silnice II/368 v Dlouhé Loučce | Obec Dlouhá Loučka | 5 425 | 3 689 | 68,00 |
| 5537510222 | Informativní měřiče rychlosti na silnici II/359 a III/3596 - pro Obec Horní Újezd a Obec Desná | Obec Horní Újezd | 329 | 329 | 100,00 |
| 5537510223 | Letohrad - chodníky, IX. Etapa - Chodníky Letohrad - ulice Komenského - SO 112a | Město Letohrad | 1 596 | 1 596 | 100,00 |
| 5537510224 | Opatření ke zvýšení bezpečnosti chodců na silnici II/359 v Osíku - II. Etapa | Obec Osík | 2 893 | 2 893 | 100,00 |
| 5617510159 | Chodník Lesoňovice | Město Bystřice nad Pernštejnem | 3 704 | 3 704 | 100,00 |
| 5617510160 | II/406 Dvorce - Telč, Třešť, ul. Revoluční, chodníky | Město Třešť | 5 809 | 1 841 | 31,69 |
| 5617510161 | Úprava návsi podél silnice I/38, Litoňov | Obec Litoňov | 8 986 | 839 | 9,33 |
| 5617510163 | Obec Herálec, novostavba chodníku a opěrné zdi kolem silnice II/350; Obec Herálec, přechody pro chodce. | Obec Herálec | 3 169 | 3 169 | 100,00 |
| 5617510165 | Chodníky Pavlov II. etapa | Obec Pavlov | 2 747 | 2 747 | 100,00 |
| 5617510167 | Chodník podél silnice III/1944 v obci Cejle | Obec Cejle | 244 | 244 | 100,00 |
| 5617510168 | Chodník "K Zahrádkám" Mrákotín a Chodník směr k Částkovicím Mrákotín | Městys Mrákotín | 4 125 | 509 | 12,34 |
| 5617510169 | Chodník podél silnice III/12935, Speřice | Obec Jiříce | 1 122 | 1 122 | 100,00 |
| 5617510170 | Obec Ruda - autobusové zastávky u silnice II/602 – U školy | Obec Ruda | 1 660 | 1 660 | 100,00 |
| 5617510171 | Městys Měřín, stavební úpravy chodníku podél silnice III/35433 a II/602 | Městys Měřín | 3 442 | 3 442 | 100,00 |
| 5617510172 | Obec Zvole - novostavba chodníku podél silnic II/385 a II/388 | Obec Zvole | 2 239 | 2 239 | 100,00 |
| 5617510175 | II/344 - Rozsochatec, přechod pro chodce a chodník u ZŠ | Obec Rozsochatec | 722 | 722 | 100,00 |
| 5617510176 | Chodníky podél silnice II/406, Kostelec | Obec Kostelec | 1 750 | 1 750 | 100,00 |
| 5617510177 | Obec Hněvkovice – prodloužení chodníků | Obec Hněvkovice | 472 | 472 | 100,00 |
| 5617510178 | Velký Beranov, oprava chodníků podél sil. II/353 | Obec Velký Beranov | 1 553 | 1 553 | 100,00 |
| 5617510179 | Autobusové zastávky a přechod na siln. I/38 v obci Rančívov | Obec Rančívov | 2 882 | 2 882 | 100,00 |
| 5617510181 | Úprava veřejných ploch a chodníků podél silnice III/36070 v obci Jakubov | Obec Jakubov u Moravských Budějovic | 1 167 | 1 144 | 98,02 |
| 5617510186 | Chodník Petrovice podél silnice II/129 | Město Humpolec | 1 216 | 844 | 69,40 |
| 5627510224 | Strachotín - ul. Osvobození, chodník | Obec Strachotín | 1 446 | 1 442 | 99,71 |
| 5627510225 | II/152 Želešice průtah | Obec Želešice | 2 210 | 0 | 0,00 |
| 5627510227 | Březi – zvýšení bezpečnosti chodců - část 3,4,5,6 | Obec Březi | 9 387 | 9 387 | 100,00 |
| 5627510229 | Kozlany - bezbariérové chodníky | Obec Kozlany | 2 471 | 2 471 | 100,00 |
| 5627510230 | Stavební úpravy hlavní křižovatky v Šebetově | Obec Šebetov | 2 524 | 0 | 0,00 |
| 5627510233 | Chodníky podél hřbitova - Doubravice nad Svitavou | Městys Doubravice nad Svitavou | 922 | 922 | 100,00 |
| 5627510234 | Chodníky kolem průtahu silnice II/428 v Dětkovicích | Obec Dětkovice | 2 279 | 2 279 | 100,00 |
| 5627510235 | Velké Bílovice - ul. Podivínská, vjezdový ostrůvek | Město Velké Bílovice | 2 537 | 2 537 | 100,00 |
| 5627510236 | Velké Bílovice - ul. Fabián, ul. Záhumní, chodník | Město Velké Bílovice | 3 938 | 3 230 | 82,01 |
| 5627510240 | Kozlany - bezbariérové chodníky, SO 101.2 - jižní část" | Obec Kozlany | 1 409 | 1 409 | 100,00 |
| 5627510241 | Hovorany - Rekonstrukce chodníků podél sil. II/422 v obci | Obec Hovorany | 6 206 | 6 206 | 100,00 |
| 5627510242 | Prušánky - chodníky ul. Nová a ul. Příční | Obec Prušánky | 5 140 | 5 140 | 100,00 |
| 5627510244 | Ráječko, ul. Osvobození a nám. 1.máje – Novostavba míst pro přecházení, chodníků, parkovacích ploch a stavební úpravy stávajícího chodníku" | Obec Ráječko | 1 345 | 1 345 | 100,00 |
| 5627510247 | Chodníky v průtahu obcí Bukovinka | Obec Bukovinka | 3 421 | 3 392 | 99,15 |
| 5627510249 | Chodníky podél silnice II/413 Hnanice-průtah | Obec Hnanice | 1 288 | 1 039 | 80,70 |
| 5627510251 | Bezbariérové chodníky Němčičky, I. a II. etapa | Obec Němčičky | 3 636 | 3 636 | 100,00 |
| 5627510252 | Zastávky BUS ul. Školní Svitávka | Městys Svitávka | 989 | 989 | 100,00 |
| 5627510255 | Chodníky u autobusových zastávek na ul. Hořavova v Opatovicích – II. Etapa | Obec Opatovice | 544 | 544 | 100,00 |
| 5717510147 | Chodník včetně přechodů podél II/444 ve Sternberku | Město Sternberk | 5 349 | 5 349 | 100,00 |
| 5717510148 | Výstavba III. etapy chodníků podél II/366 v Přemyslovicích - větev A.1 | Obec Přemyslovice | 884 | 0 | 0,00 |
| 5717510150 | Výstavba chodníku podél silnice III/03559 v Porubě nad Bečvou | Městys Hustopeče nad Bečvou | 3 290 | 3 275 | 99,54 |
| 5717510151 | Plumlov - zvýšení bezpečnosti pěší dopravy - větev C | Město Plumlov | 4 048 | 4 010 | 99,07 |
| 5717510152 | Rekonstrukce chodníků v obci Krčmaň – pravá část ve směru Olomouc-Přerov, I. úsek | Obec Krčmaň | 2 703 | 2 703 | 100,00 |
| 5717510153 | Rekonstrukce chodníků podél silnice II/448 v obci Ústín - I. etapa | Obec Ústín | 4 015 | 3 195 | 79,58 |
| 5717510154 | Dolany - komunikační propojení v Dolánkách | Obec Dolany | 3 621 | 3 621 | 100,00 |
| 5717510156 | Chodník podél silnice III/44311 | Obec Jívová | 2 969 | 1 976 | 66,56 |
| 5717510157 | Chodník u silnice III/45319 v Lipové - lázních | Obec Lipová-lázně | 2 636 | 1 891 | 71,72 |
| 5717510160 | III/37766, 37762, 37772,4332 Určice - průtah - III.etapa | Obec Určice | 4 381 | 4 381 | 100,00 |
| 5717510161 | Chodníky u křižovatky silnic II/446 a III/44631, obec Nový Malín | Obec Nový Malín | 2 228 | 2 154 | 96,68 |
| 5717510162 | Výstavba chodníků v obci Biskupice - II. etapa | Obec Biskupice | 738 | 738 | 100,00 |
| 5717510163 | Libina – chodníky – I. etapa – zájmové území 1 | Obec Libina | 2 986 | 2 251 | 75,40 |
| 5717510164 | Vyšehorí-rekonstrukce chodníků | Obec Vyšehorí | 3 109 | 3 109 | 100,00 |
| 5717510171 | Výstavba chodníků na ul. Bochořská, Náves a 9. května v obci Vlkoš - 2. etapa | Obec Vlkoš | 1 938 | 1 926 | 99,38 |
| 5717510172 | Chodník na ul. Výzkumníků v Rapotíně | Obec Rapotín | 1 329 | 1 123 | 84,49 |
| 5717510176 | Měřiče rychlosti vozidel v obci Lužice | Obec Lužice | 307 | 307 | 100,00 |
| 5727510176 | Stezka pro chodce a cyklisty v obci Střítež nad Bečvou - bezpečnost | Obec Střítež nad Bečvou | 3 023 | 2 727 | 90,23 |
| 5727510177 | Do školy? Bezpečně a rychle | Město Valašské Klobouky | 6 492 | 4 412 | 67,96 |
| 5727510180 | Chodník pro pěší v obci Lužná | Obec Lužná | 2 822 | 2 822 | 100,00 |
| 5727510182 | Úprava a návrh osvětlení přechodů na třídě Tomáše Bati v Otrokovicích | Město Otrokovice | 955 | 955 | 100,00 |

| | | | | | |
|------------|--|------------------------------|----------------|----------------|--------------|
| 5727510184 | Valašské Klobouky – chodník ulice Cyrilometodějská | Město Valašské Klobouky | 1 198 | 1 198 | 100,00 |
| 5727510185 | Přesun a nasvětlení přechodu pro chodce v ul. Dolní Valy, Uherský Brod | Město Uherský Brod | 630 | 630 | 100,00 |
| 5727510186 | Výstavba chodníku podél silnice III/4868 v obci Vidče – úsek I., úsek II. | Obec Vidče | 8 228 | 8 228 | 100,00 |
| 5727510187 | Dopravní řešení lokality před budovou MěÚ v k.ú. Zubří | Město Zubří | 6 364 | 6 364 | 100,00 |
| 5727510190 | Silnice II/150:Loukov, průtah obcí, SO 1.102 Chodníky a MK - Loukov | Obec Loukov | 6 425 | 2 004 | 31,20 |
| 5727510191 | Sehradice, zajištění stability chodníku a oprava chodníky | Obec Sehradice | 2 717 | 2 717 | 100,00 |
| 5727510193 | Rekonstrukce chodníku v obci Vlčnov | Obec Vlčnov | 1 260 | 1 260 | 100,00 |
| 5727510197 | Stavba a oprava chodníku podél silnice III/05725 v obci Oznice | Obec Oznice | 2 381 | 2 381 | 100,00 |
| 5817510178 | Chodníkové těleso Ženklaava podél silnice II/480 | Obec Ženklaava | 1 484 | 1 484 | 100,00 |
| 5817510179 | Rekonstrukce chodníkůvých ploch na ul. Olomoucké ve Slavkově u Opavy | Obec Slavkov | 4 697 | 4 697 | 100,00 |
| 5817510180 | Lichnov - chodník - úsek 1 | Obec Lichnov | 4 128 | 4 128 | 100,00 |
| 5817510183 | Rekonstrukce a prodloužení chodníku u ZŠ | Obec Komorní Lhotka | 1 484 | 1 484 | 100,00 |
| 5817510184 | Bilovec bez bariér II. - Rekonstrukce pěších komunikací na ul. Čs. armády | Město Bilovec | 2 371 | 2 371 | 100,00 |
| 5817510185 | Chodník podél silnice III/4701, úsek Šenov - Kozlovec | Obec Václavovice | 2 160 | 2 160 | 100,00 |
| 5817510186 | Novostavba chodníkového tělesa na ul. Butovická II. etapa | Město Studénka | 4 097 | 4 097 | 100,00 |
| 5817510188 | Smišená stezka a chodníky - Etapa II. | Obec Lomnice | 4 946 | 4 946 | 100,00 |
| 5817510189 | Lichnov - chodník - úsek 2 | Obec Lichnov | 4 534 | 4 534 | 100,00 |
| 5817510190 | Pěší stezka - lokalita Šance II. etapa | Obec Mosty u Jablunkova | 1 975 | 1 975 | 100,00 |
| 5817510195 | Bezbariérový chodník v obci Kunčice pod Ondřejníkem I. Etapa - I. část (od centra obce směrem k bytovému domu na Frenštát p. R.) | Obec Kunčice pod Ondřejníkem | 2 904 | 0 | 0,00 |
| 5817510196 | Vybudování chodníku podél silnice I/11 - Rýmařovská Bruntál | Město Bruntál | 584 | 584 | 100,00 |
| 5817510197 | Bezbariérová trasa podél ulice Jičínské a úprava AZ u pošty | Město Příbor | 409 | 409 | 100,00 |
| 5817510201 | Oblast I - Metylovice - Chodník, Oblast II - Metylovice - místo pro přecházení | Obec Metylovice | 4 621 | 3 027 | 65,52 |
| 5817510202 | Chodník, ul. Petřvaldská včetně přechodu pro chodce | Město Šenov | 3 107 | 1 665 | 53,59 |
| 5817510209 | Chodník od křižovatky s MK 4C | Obec Dobrá | 1 296 | 0 | 0,00 |
| 5817510210 | Prodloužení chodníku podél silnice III/48410, směr Metylovice, k.ú. Lhotka u Frýdku - Místku | Obec Lhotka | 1 926 | 1 926 | 100,00 |
| | Celkem | | 737 031 | 571 282 | 77,51 |

Poskytnuté prostředky na příspěvky na zvyšování bezpečnosti a odstraňování nehodových lokalit na silnicích II. a III. třídy v roce 2020

v tis. Kč

| Evidenční číslo | Název akce | Příjemce | Zesmluvněno | Uvolněno | % plnění |
|-----------------|--|---|---------------|---------------|--------------|
| 5217510271 | SSZ v obci Velké Přílepy | KSUS Středočeského kraje, př.o. | 840 | 0 | 0,00 |
| 5217510386 | III/00719 a III/10145 Bouchalka, úprava křižovatky | KSUS Středočeského kraje, př.o. | 4 217 | 0 | 0,00 |
| 5217510387 | Okružní křižovatka silnic III/10114 x III/00315 | KSUS Středočeského kraje, př.o. | 7 015 | 7 015 | 100,00 |
| 5327110001 | II/229 - Kralovice - Kožlany | Správa a údržba silnic Plzeňského kraje, př.o. | 1 099 | 1 099 | 100,00 |
| 5327110002 | II/205 x III/2051 x III/2045 (Všeruby) | Správa a údržba silnic Plzeňského kraje, př.o. | 1 330 | 1 330 | 100,00 |
| 5327110003 | II/203 - Vejprnice - Tlučná | Správa a údržba silnic Plzeňského kraje, př.o. | 297 | 297 | 100,00 |
| 5327110004 | II/180 - Vodní Újezd - Chotěšov | Správa a údržba silnic Plzeňského kraje, př.o. | 519 | 519 | 100,00 |
| 5327110005 | II/188 x místní komunikace Černice | Správa a údržba silnic Plzeňského kraje, př.o. | 950 | 950 | 100,00 |
| 5327110006 | II/187 x III/18721 Odolenov | Správa a údržba silnic Plzeňského kraje, př.o. | 376 | 376 | 100,00 |
| 5327110007 | II/193 x III/18310 - Horšovský Týn | Správa a údržba silnic Plzeňského kraje, př.o. | 804 | 804 | 100,00 |
| 5327110008 | II/199 - Trnová - Tisová | Správa a údržba silnic Plzeňského kraje, př.o. | 1 521 | 1 521 | 100,00 |
| 5327110009 | II/605 - II/199 lesní úsek Kadrožka | Správa a údržba silnic Plzeňského kraje, př.o. | 1 322 | 1 322 | 100,00 |
| 5417110001 | Bezpečnostní protismyková úprava na mostě ev. č. 00630 – 2 Královské Poříčí | Krajská správa a údržba silnic Karlovarského kraje, př.o. | 1 476 | 1 476 | 100,00 |
| 5617110002 | II/360 Oslavička - hranice okresu | Krajská správa a údržba silnic Vysočiny, p.o. | 5 957 | 1 923 | 32,29 |
| 5617110003 | II/406 - křiž. II/602 - Kostelec | Krajská správa a údržba silnic Vysočiny, p.o. | 2 957 | 0 | 0,00 |
| 5627510253 | II/408, II/415, III/4157 Hevlin, okružní křižovatka | Správa a údržba silnic Jihomoravského kraje, p.o. | 8 654 | 8 654 | 100,00 |
| 5717110001 | Silnice II/150 - Želatovice - doplnění dopravního značení | Správa silnic Olomouckého kraje, př.o. | 349 | 259 | 74,03 |
| 5717110002 | Silnice II/441 Velký Újezd - Úprava DZ na větví křižovatky sil. II/437 x II/441 | Správa silnic Olomouckého kraje, př.o. | 128 | 128 | 100,00 |
| 5717110003 | Silnice II/446- instalace záchytného zařízení na okrese Šumperk | Správa silnic Olomouckého kraje, př.o. | 1 082 | 1 082 | 100,00 |
| 5717510165 | II/444, II/446 - Uničov - okružní křižovatka ul. Mohelnická, Hrdinů, J. z Poděbrad | Správa silnic Olomouckého kraje, př.o. | 6 187 | 6 060 | 97,94 |
| 5717510166 | Instalace svodidel na sil. II/369 u Nových Losin | Správa silnic Olomouckého kraje, př.o. | 595 | 595 | 100,00 |
| 5817510207 | Přestavba křižovatky silnic III/4692 x III/46615 Ostrava - Krásné Pole | Správa silnic Moravskoslezského kraje, p.o. | 7 462 | 7 419 | 99,43 |
| 5817510208 | Zřízení svodidel na vybraných úsecích silnic II. a III. tříd v okrese Bruntál | Správa silnic Moravskoslezského kraje, p.o. | 277 | 277 | 100,00 |
| | Celkem | | 55 411 | 43 104 | 77,79 |

Poskytnuté prostředky na výstavbu a údržbu cyklistických stezek v roce 2020

v tis. Kč

| Evidenční číslo | Název akce | Příjemce | Zesmluvněno | Uvolněno | % plnění |
|-----------------|---|------------------------------|----------------|----------------|--------------|
| 5218510053 | Cyklostezka Sedlčany - Přice (Krčínova cyklostezka) | Sdružení obcí Sedlčanska | 69 799 | 69 799 | 100,00 |
| 5218510054 | Cyklostezka Mratín - Měšice, 3. etapa | Obec Mratín | 8 063 | 8 063 | 100,00 |
| 5218510055 | Cyklostezka Kolín - Ovčáry | Obec Ovčáry | 5 153 | 5 153 | 100,00 |
| 5218510056 | Cyklostezka Čáslav - Filipov | Město Čáslav | 15 400 | 0 | 0,00 |
| 5218510057 | Cyklostezka Benešov, Erbenova ulice – Pomněnice, etapa I | Město Benešov | 2 548 | 2 548 | 100,00 |
| 5218510059 | Cyklostezka v extravilánu obce Chomutovice | Obec Popovičky | 2 064 | 0 | 0,00 |
| 5218510060 | Cyklostezka Tetín – Beroun, I. etapa | Obec Tetín | 600 | 600 | 100,00 |
| 5318510040 | Cyklostezka CS1 - podél jezera, Černá v Pošumaví | Obec Černá v Pošumaví | 7 756 | 7 756 | 100,00 |
| 5318510045 | Výstavba stezky a podchodu pod silnicí I/3 ve Velešíně – stezka | Město Velešín | 2 076 | 2 076 | 100,00 |
| 5328510022 | Cyklostezka Plzeň - Brdý, část Vlkov - Spálené Poříčí | Město Spálené Poříčí | 2 427 | 2 427 | 100,00 |
| 5328510023 | Cyklostezka Plzeň - Brdý, úsek Hořehledy - Čičov II. etapa | Město Spálené Poříčí | 3 429 | 3 429 | 100,00 |
| 5428210028 | Oprava cyklostezky Hlubany-Buškovice | Město Podbořany | 4 203 | 4 203 | 100,00 |
| 5428510046 | Cyklostezka podél Kláštereckého potoka | Město Klášterec nad Ohří | 9 657 | 9 657 | 100,00 |
| 5428510047 | Stavba cyklostezky Vroutek – Podbořany | Město Vroutek | 11 632 | 11 632 | 100,00 |
| 5428510048 | Stezka pro pěší a cyklisty, Duchcov – ž. st. Háj u Duchcova | Město Duchcov | 1 906 | 1 821 | 95,55 |
| 5518510025 | Cyklostezka podél silnice I/13 (E442) v úseku Kunratice u Cvikova - Drnovce (Liberecký kraj). | Obec Kunratice u Cvikova | 10 117 | 9 955 | 98,40 |
| 5518510026 | Cyklotrasa Odry Nisa úsek Chotyně - Bílý Kostel nad Nisou lokalita Chotyně "U Hrabatů" | Liberecký kraj | 1 000 | 290 | 29,04 |
| 5518510028 | Stezka pro chodce a cyklisty Radvanec - Sloup | Obec Radvanec | 7 565 | 7 565 | 100,00 |
| 5528510057 | Cyklostezka Hostinné – Klášterská Lhota, I. etapa | Město Hostinné | 4 855 | 4 850 | 99,90 |
| 5528510058 | Cyklostezka Budín – Doudleby nad Orlicí, SO 101 - Budín- Lupenice, odb. U Lípek | Obec Lupenice | 7 580 | 7 580 | 100,00 |
| 5528510059 | Výstavba společné stezky Prasek - Nový Bydžov | Obec Prasek | 11 542 | 11 542 | 100,00 |
| 5538510069 | Cyklostezka se smíšeným provozem Cerekvice - Bučina | Obec Cerekvice nad Loučnou | 3 885 | 3 885 | 100,00 |
| 5538510072 | Cyklostezka dle I/36 - Sezemice | Město Sezemice | 2 071 | 692 | 33,44 |
| 5618510049 | Cyklostezka podél řeky Sázavy za hotelem Slunce, Havlíčkův Brod | Město Havlíčkův Brod | 9 239 | 9 239 | 100,00 |
| 5618510051 | Cyklostezka Hradecká - Slavatovská, Telč | Město Telč | 1 202 | 1 094 | 91,06 |
| 5628510094 | Hustopeče - cyklostezka Masarykovo nám., ul. Bratislavská | Město Hustopeče | 7 295 | 7 295 | 100,00 |
| 5628510095 | Cyklostezka umístěná při silnici I/52 na straně střední nádrže vodního díla Nové Mlýny | Jihomoravský kraj | 58 640 | 39 548 | 67,44 |
| 5718510086 | Smišená cyklostezka podél II/444 ve Šternberku | Město Šternberk | 8 871 | 8 871 | 100,00 |
| 5718510088 | Cyklostezka Slatinice - Lutín | Obec Slatinice | 4 448 | 4 448 | 100,00 |
| 5718510090 | Cyklostezka Kostelec na Hané – Lutotín | Obec Bílovice-Lutotín | 5 580 | 5 580 | 100,00 |
| 5718510094 | Cyklostezka Příkazy směr SKRBEN | Obec Příkazy | 4 318 | 4 318 | 100,00 |
| 5718510095 | Cyklostezka Příkazy směr Senice na Hané | Obec Příkazy | 3 764 | 3 764 | 100,00 |
| 5718510096 | Cyklostezka Bečva - k.ú. Černotín, k.ú. Ústí - etapa 1 a etapa 2 | Mikroregion Hranicko | 12 000 | 7 923 | 66,02 |
| 5718510097 | Cyklistická stezka Klenovice na Hané - "Větrák - Čelčice víceúčelová nádrž" | Obec Klenovice na Hané | 7 000 | 6 070 | 86,72 |
| 5718510099 | Výstavba cyklostezky Majetín - Krčmaň | Obec Majetín | 4 200 | 2 553 | 60,79 |
| 5718510100 | Stezka pro chodce a cyklisty Potštát - Boškov | Město Potštát | 8 000 | 5 921 | 74,01 |
| 5728510123 | I. etapa cyklostezky Bečva-Vlára-Váh na území obcí Hornolidečska | Sdružení obcí Hornolidečska | 58 896 | 58 896 | 100,00 |
| 5728510124 | Stezka pro chodce a cyklisty v obci Střítež nad Bečvou | Obec Střítež nad Bečvou | 15 877 | 5 510 | 34,70 |
| 5728510125 | Cyklostezka Rokytenka - I. část - úsek po areál Kotrla | Město Vsetín | 803 | 488 | 60,76 |
| 5728510126 | Cyklostezka Bystřice pod Hostýnem - Chvalčov | Město Bystřice pod Hostýnem | 2 683 | 2 683 | 100,00 |
| 5728510127 | Cyklostezka Štítná nad Vláří - Brumov - Bylnice, k.ú. Štítná nad Vláří - 1. etapa | Obec Štítná nad Vláří-Popov | 15 095 | 8 178 | 54,17 |
| 5818510042 | Cyklostezka Lubina - Lomná | Město Frenštát pod Radhoštěm | 22 492 | 22 492 | 100,00 |
| 5818510043 | Cyklostezka ul. Lípová, Sokolovská, II. etapa | Město Český Těšín | 1 861 | 1 861 | 100,00 |
| 5818510046 | Cyklostezka Jeseník nad Odrou | Obec Jeseník nad Odrou | 22 949 | 16 847 | 73,41 |
| 5818510048 | Cyklostezka Rybí | Obec Rybí | 4 459 | 1 975 | 44,30 |
| | Celkem | | 474 999 | 401 078 | 84,44 |

Poskytnuté prostředky na ostatní příspěvky v roce 2020

Příspěvky pro financování výstavby, modernizace a oprav komunikací v místech křížení s nadřazenou dopravní infrastrukturou

v tis. Kč

| Evidenční číslo | Kód | Zdroj | Zařazení akce | Název akce | Příjemce | Zesmluvněno | Uvolněno | % plnění |
|-----------------|-----|-------|---------------|---|--------------------------------|----------------|----------------|--------------|
| 5211550039 | 60 | 1 | b1 | D1, nadjezd ev. č. D1-024, rekonstrukce | ŘSD ČR | 665 | 214 | 32,22 |
| 5211550040 | 60 | 1 | b1 | D1, nadjezd ev. č. D1-031, rekonstrukce | ŘSD ČR | 9 000 | 745 | 8,28 |
| 5212210001 | 50 | 1 | b1 | Lávka přes D5 a Litavku v Berouně (oprava) | Město Beroun | 4 638 | 4 638 | 100,00 |
| 5212210002 | 50 | 1 | b1 | Obec Vráž - oprava mostu přes dálnici D5 | Obec Vráž | 23 073 | 23 073 | 100,00 |
| 5212210003 | 50 | 1 | b1 | Oprava lávky přes železniční trať Beroun - Rakovník | Obec Hýskov | 1 368 | 1 368 | 100,00 |
| 5212510004 | 60 | 1 | b1 | Lávka pro pěší a cyklisty přes Vltavu v Lužci nad Vltavou | Obec Lužec nad Vltavou | 42 475 | 31 865 | 75,02 |
| 5212510005 | 60 | 1 | b1 | Rekonstrukce lávky přes D5 v Králově Dvoře | Město Králův Dvůr | 896 | 834 | 93,02 |
| 5212510006 | 60 | 1 | b1 | Lávka přes plavební komoru v Nymburce | Město Nymburk | 30 072 | 30 072 | 100,00 |
| 5212510007 | 60 | 1 | b1 | Lávka přes Labe v Nymburce | Město Nymburk | 20 000 | 12 167 | 60,83 |
| 5312510001 | 60 | 1 | b1 | Výstavba stezky a podchodu pod silnici I/3 ve Velešíně - část podchod | Město Velešín | 10 167 | 10 138 | 99,72 |
| 5412510002 | 60 | 1 | b1 | Lávka pro pěší přes kolejiště nádraží v Chebu | Město Cheb | 81 663 | 2 858 | 3,50 |
| 5422210002 | 50 | 1 | b1 | Oprava mostu DC-008P v ul. Čsl. armády přes vlečku ČD | Statutární město Děčín | 3 205 | 2 693 | 84,01 |
| 5422510005 | 60 | 1 | b1 | Modernizace lávky přes I/13 - nádraží ČD, ul. Černovická, Chomutov | Statutární město Chomutov | 8 112 | 8 051 | 99,25 |
| 5612510002 | 60 | 1 | b1 | Rekonstrukce mostu ul. Havlíčkova | Město Moravské Budějovice | 11 482 | 11 435 | 99,58 |
| 5622510003 | 60 | 1 | b1 | Nevojice, přechod komunikace I/50 - podchod | Obec Nevojice | 22 053 | 22 047 | 99,97 |
| 5712510002 | 60 | 1 | b1 | Podchod cyklostezky - Přerov | Statutární město Přerov | 11 341 | 11 234 | 99,06 |
| 5812210002 | 50 | 1 | b1 | Oprava mostu M-7, tř. T. G. Masaryka - nadjezd ulice Hlavní | Statutární město Frýdek-Místek | 16 886 | 15 048 | 89,12 |
| 5812210003 | 50 | 1 | b1 | Oprava lávky ev. č. OV-322L u průmyslovky přes ul. Rudnou v Ostravě | Statutární město Ostrava | 17 336 | 17 336 | 100,00 |
| 5812510001 | 60 | 1 | b1 | D48 Frýdek-Místek obchvat - mimoúrovňové křížení místních komunikací | Statutární město Frýdek-Místek | 45 383 | 44 886 | 98,91 |
| | | | | Celkem | | 359 816 | 250 702 | 69,68 |

Příspěvky pro financování vybavení letišť technickými nebo obdobnými prostředky sloužícími k ochraně civilního letectví před protiprávními činy

v tis. Kč

| Evidenční číslo | Kód | Zdroj | Zařazení akce | Název akce | Příjemce | Zesmluvněno | Uvolněno | % plnění |
|-----------------|-----|-------|---------------|--|---------------------------------------|----------------|----------------|---------------|
| 5114500002 | 60 | 1 | s2 | Pořízení a instalace technických prostředků pro detekci a perimetrickou ochranu perimetru letiště - kategorie 1, 2 a 3 | Letiště Praha, a. s. | 123 208 | 123 208 | 100,00 |
| 5514500002 | 60 | 1 | s2 | Kamerový zabezpečovací systém pro ochranu mezinárodního letiště - kategorie 1 | Aeroklub Liberec z.s. | 37 | 37 | 99,98 |
| 5534500007 | 60 | 1 | s2 | Zvýšení bezpečnostních opatření na Letišti Pardubice III. - kategorie 1 | EAST BOHEMIAN AIRPORT a.s. | 165 | 165 | 100,00 |
| 5534500008 | 60 | 1 | s2 | Zvýšení bezpečnostních opatření na Letišti Pardubice III. - kategorie 2 | EAST BOHEMIAN AIRPORT a.s. | 1 585 | 1 585 | 100,00 |
| 5624500004 | 60 | 1 | s2 | Zabezpečení vjezdu do areálu letiště bránou, vybavení letiště přehledovým kamerovým systémem - kategorie 1 | Aeroklub Brno-Medlánky z.s. | 124 | 124 | 100,00 |
| 5624500005 | 60 | 1 | s2 | Vybavení bezpečnostních kontrol na LKTB 2019 - kategorie 2 | LETIŠTĚ BRNO a.s. | 2 025 | 2 025 | 100,00 |
| 5624500006 | 60 | 1 | s2 | Vybavení bezpečnostních kontrol na LKTB 2019 - kategorie 3 | LETIŠTĚ BRNO a.s. | 24 290 | 24 290 | 100,00 |
| 5814500003 | 60 | 1 | s2 | Pořízení technických prostředků SFDI 2018 | Letiště Ostrava, a.s. | 4 519 | 4 519 | 100,00 |
| 5814500005 | 60 | 1 | s2 | Pořízení technických prostředků SFDI 2019 - kategorie 1 | Letiště Ostrava, a.s. | 4 463 | 4 463 | 100,00 |
| 5814500006 | 60 | 1 | s2 | Pořízení technických prostředků SFDI 2019 - kategorie 2 | Letiště Ostrava, a.s. | 4 394 | 4 394 | 100,00 |
| 5814500007 | 60 | 1 | s2 | IP kamerový dohledový systém AD LKFR - kategorie 1 | Aeroklub Frýdlant nad Ostravicí, z.s. | 289 | 289 | 100,00 |
| | | | | Celkem | | 165 100 | 165 100 | 100,00 |



Č.j.: 7419/SFDI/331032/5555/2021

Inventarizační zpráva

Na základě Rozhodnutí ředitele č. 49/2020 ze dne 29. října 2020 byla provedena v účetní jednotce Státního fondu dopravní infrastruktury řádná inventarizace majetku a závazků.

Inventarizace majetku a závazků byla provedena ve dnech od 2. prosince 2020 do 16. března 2021.

Fyzická inventura dlouhodobého hmotného majetku, dlouhodobého drobného hmotného majetku, dlouhodobého hmotného majetku vedeného v podrozvahové a operativní evidenci byla provedena od 4. 12. 2020 do 28. 1. 2021 za účelem zjištění stavu k 31. 12. 2020 inventarizační komisí ve složení:

Ing. Jiří Vejnar – předseda

Mgr. Marie Borecká - člen

Milan Kučera- člen

Fyzická inventura hotovosti v pokladně u Bc. Šárky Stejskalové byla provedena 31.12.2020, inventarizační komisí ve složení:

Ing. Jiří Vejnar – předseda

Bc. Šárka Stejskalová – člen

Alena Cukrová – člen

Fyzická inventura hotovosti v pokladně u Ing. Jitky Podroužkové byla provedena 31.12.2020 inventarizační komisí ve složení:

Ing. Jiří Vejnar – předseda

Bc. Šárka Stejskalová – člen

Alena Cukrová – člen

Fyzická inventura hotovosti v pokladně u Aleny Cukrové byla provedena 31.12.2020, inventarizační komisí ve složení:

Ing. Jiří Vejnar – předseda

Bc. Šárka Stejskalová – člen

Alena Cukrová – člen

Fyzická inventura cenin v pokladně u Evy Ondrové byla provedena 16.12.2020 s tím, že do 31.12.2020 nedošlo k dalším pohybům, inventarizační komisí ve složení:

Ing. Jiří Vejnar – předseda

Bc. Šárka Stejskalová – člen

Alena Cukrová – člen

Fyzická inventura kancelářského materiálu na skladě č. 4 byla provedena 18. 12. 2020 inventarizační komisí ve složení:

Ing. Jan Fančo – předseda
Ing. Blanka Petrovská – člen
Ing. Alena Andrášová – člen

Do 31. 12. 2020 nedošlo na skladě č. 4 k žádnému pohybu- viz. inventurní soupis zásob ze dne 4. 1. 2021.

Fyzická inventura skladu metodik byla provedena 16. 12. 2020 inventarizační komisí ve složení:

Ing. Jan Fančo – předseda
Ing. Blanka Petrovská – člen
Ing. Alena Andrášová – člen

Do 31. 12. 2020 nedošlo na skladě metodik k žádnému pohybu- viz. inventurní soupis zásob ze dne 31. 12. 2020.

Fyzická inventura skladu zásob propagačních předmětů byla provedena 16. 12. 2020 inventarizační komisí ve složení:

Ing. Jan Fančo – předseda
Ing. Blanka Petrovská – člen
Ing. Alena Andrášová – člen

Do 31. 12. 2020 nedošlo na skladě propagačních předmětů k žádnému pohybu- viz. inventurní soupis zásob ze dne 31. 12. 2020.

Fyzická inventura skladu tonerů byla provedena 15. 12. 2020 inventarizační komisí ve složení:

Ing. Helena Šebková – předseda
Jindřich Kukla - člen
Jiří Sýkora – člen

Do 31. 12. 2020 nedošlo k žádnému pohybu.

Dokladová inventura dlouhodobého hmotného nemovitého majetku, dlouhodobého nehmotného majetku, dlouhodobého drobného nehmotného majetku, dlouhodobého nehmotného majetku vedeného v podrozvahové a operativní evidenci byla provedena od 2. 1. 2021 do 12.2.2021 za účelem zjištění stavu k 31. 12. 2020 inventarizační komisí ve složení:

Mgr. Marie Borecká – předseda
Jindřich Kukla – člen
Milan Kučera - člen

Dokladová inventura závazků a pohledávek, ostatních složek majetku, u nichž nelze provést fyzickou inventuru byla provedena od 28. 1. 2021 do 26. 2. 2021 inventarizační komisí ve složení:

Ing. Jiří Vejnar – předseda
Ing. Lenka Ulrychová – člen
Mgr. Petra Vrátníková – člen

Inventura materiálu na skladě – dálniční kupony byla provedena fyzickou inventurou, kterou provedla Česká pošta, s.p. a pověřeni zaměstnanci SFDI k 30. 9. 2020, k 31. 12. 2020 byla provedena rozdílová dokladová inventura, a to dne 2.2.2021.

Složení inventarizační komise: Ing. Miroslav Balík – předseda
Ing. Martin Gonzúr – člen
Mgr. Petra Vrátníková – člen

Inventarizace majetku a závazků byla provedena ústřední inventarizační komisí ve složení:

Ing. Veronika Vaculíková – předseda
Ing. Jitka Podroužková – člen
Ing. Tomáš Jandl – člen

Ústřední inventarizační komise vydává na základě zpracovaných inventur tuto zprávu.

U inventarizační položky 022 byl vystaven dodatečný inventurní soupis na částku 117 539,00 Kč ze dne 14. 1. 2021 z důvodu toho, že v rozhodný den 31.12.2020 nebyla zařazena do majetku faktura č 20200955 – interaktivní síťová karta.

U inventarizační položky 028 byl vystaven dodatečný inventurní soupis na částku 417 389,50 Kč ze dne 29.1.2021 z důvodu, že v rozhodný den 31.12.2020 nebyla do majetku zařazena FA 20200951, jednalo se o nákup počítačů.

U inventarizační položky 041 byl vystaven dodatečný inventurní soupis na částku 291 906,45 Kč ze dne 12.2.2021 z důvodu, že v rozhodný den 31.12.2020 nebyla do majetku zařazena FA 20210116, jednalo se o poskytnutí právních služeb.

U inventarizační položky 082 byl vystaven dodatečný inventurní soupis na částku 63 943,00 Kč ze dne 14.1.2021 z důvodu, že v rozhodný den tj. 4. 12. 2020 nebyly provedeny odpisy za 12/2020.

U inventarizační položky 088 byl vystaven dodatečný inventurní soupis na částku 417 389,50 Kč ze dne 29.1.2021 z důvodu, že v rozhodný den 31.12.2020 nebyla do majetku zařazena FA 20200951, jednalo se o nákup počítačů.

V plánu inventur nebyly uvedeny tyto inventované položky 051 a 181, u kterých byla provedena inventarizace.

Inventarizační komise odevzdaly zpracované inventurní soupisy, jejich rekapitulace je uvedena v následující tabulce.

Rekapitulace inventurních soupisů a účetnictví k 31. 12. 2020

| Název účtu | Zjištěný stav inventurou v Kč | Účetní stav v Kč | Rozdíl |
|--|----------------------------------|------------------|--------|
| 013- Software | 9 930 724,64 | 9 930 724,64 | 0 |
| 014 – Ocenitelná práva | 7 378 004,99 | 7 378 004,99 | 0 |
| 018- Drobný dlouhodobý nehmotný majetek | 3 224 077,01 | 3 224 077,01 | 0 |
| 019- Ostatní dlouhodobý nehmotný majetek | 25 848 992,40 | 25 848 992,40 | 0 |

| | | | |
|---|------------------|------------------|--------|
| 021- Stavby | 195 289 683,50 | 195 289 683,50 | 0 |
| 022 – Samostatné movité věci a soubory movitých věcí | 13 123 768,17 | 13 123 768,17 | 0 |
| 028 – Drobný dlouhodobý hmotný majetek | 15 700 705,63 | 15 700 705,63 | 0 |
| 031 – Pozemky | 2 608 650,00 | 2 608 650,00 | 0 |
| 032 – Kulturní předměty | 4 200,00 | 4 200,000 | 0 |
| 041 – Nedokončený dlouh. nehmotný majetek | 22 236 305,74 | 22 236 305,74 | 0 |
| 042 – Nedokončený dlouh. hmot. majetek | 3 240 266,12 | 3 240 266,12 | 0 |
| 051- poskytnuté zálohy na dlouhodobý nehmotný majetek | 64 553 500,00 | 64 553 500,00 | 0 |
| 073 – Oprávky k software | 7 611 661,28 | 7 611 661,28 | 0 |
| 074- Oprávky k ocenitelným právům | 4 724 367,00 | 4 724 367,00 | 0 |
| 078 – Oprávky k DDNM | 3 224 077,01 | 3 224 077,01 | 0 |
| 079 – Oprávky k ostatnímu DNM | 21 228 422,00 | 21 228 422,00 | 0 |
| 081 – Oprávky ke stavbám | 58 042 213,83 | 58 042 213,83 | 0 |
| 082 – Oprávky k samostatným movit. věcem | 10 869 242,10 | 10 868 872,10 | 370,00 |
| 088 – Oprávky k DDHM | 15 700 705,63 | 15 700 705,63 | 0 |
| 111 – Pořízení materiálu | 0,00 | neuvedeno | 0 |
| 112 – Materiál na skladě | 11 872 289,60 | 11 872 289,60 | 0 |
| 181 – Opravné položky k materiálu | 11 207 770,15 | 11 207 770,15 | |
| 194 – Opravné položky k odběratelům | 659 869,95 | 659 869,95 | 0 |
| 199 – Opravné položky k os. kr. pohledávkám | 0,00 | neuvedeno | 0 |
| 224 – Běžné účty státních fondů | 3 774 824 441,48 | 3 774 824 441,48 | 0 |
| 243 – Běžný účet FKSP | 239 282,90 | 239 282,90 | 0 |
| 245 – Jiné běžné účty | 350 662 755,38 | 350 662 755,38 | 0 |
| 261 – Pokladna | 0,00 | neuvedeno | 0 |
| 262 – Peníze na cestě | 0,00 | neuvedeno | 0 |
| 263 - Ceniny | 0,00 | neuvedeno | 0 |
| 311 – Odběratelé | 687 122,84 | 687 122,84 | 0 |
| 314 – Krátkodobé poskytnuté zálohy | 35 214 850,11 | 35 214 850,11 | 0 |
| 315 – Jiné pohl. z hl. činnosti | 47 181 970,00 | 47 181 970,00 | 0 |
| 319 – Pohledávky z přerozdělených daní | 0,00 | neuvedeno | 0 |
| 321 – Dodavatelé | 2 070 973,77 | 2 070 973,77 | 0 |
| 324 – Krátkodobé přijaté zálohy | 0,00 | neuvedeno | 0 |
| 331 – Zaměstnanci | 5 041 151,00 | 5 041 151,00 | 0 |
| 333-Jiné závazky vůči zaměstnancům | 0,00 | neuvedeno | 0 |
| 335 – Pohledávky za zaměstnanci | 30,00 | 30,00 | 0 |
| 336 – Zúčtování s institucemi SZ | 2 096 798,00 | 2 096 798,00 | 0 |
| 337- Zúčtování s institucemi ZP | 948 839,00 | 948 839,00 | 0 |

| | | | |
|---|-------------------|-------------------|---|
| 342 – Ostatní přímé daně | 1 060 530,00 | 1 060 530,00 | 0 |
| 345 – Závazky k osobám mimo vybrané vládní instituce | 0,00 | neuvedeno | 0 |
| 346 – Pohledávky za státním rozpočtem | 5 438 233,86 | 5 438 233,86 | 0 |
| 347 – Závazky ke státnímu rozpočtu | 0,00 | neuvedeno | 0 |
| 348 – Pohledávky za VÚJ místními | 0,00 | neuvedeno | |
| 349 – Závazky k vybraných místním vládním institucím | neuvedeno | neuvedeno | 0 |
| 373 – krátkodobé poskytnuté zálohy | 11 010 094 040,79 | 11 010 094 040,79 | 0 |
| 374 – přijaté zálohy na dotace | 0,00 | neuvedeno | 0 |
| 377 – Ostatní krátkodobé pohledávky | 49 051,90 | 49 051,90 | 0 |
| 378 – Ostatní krátkodobé závazky | 308 402,94 | 308 402,94 | 0 |
| 381 – Náklady příštích období | 259 200,15 | 259 200,15 | 0 |
| 383 – Výdaje příštích období | 6 320 844,38 | 6 320 844,38 | 0 |
| 384 – Výnosy příštích období | 236 294 790,00 | 236 294 790,00 | 0 |
| 385 – Příjmy příštích období | 212 128 767,17 | 212 128 767,17 | 0 |
| 388 – Dohadné účty aktivní | 22 635 619,63 | 22 635 619,63 | 0 |
| 389 – Dohadné účty pasivní | 8 280 305 355,19 | 8 280 305 355,19 | 0 |
| 401 – Jmění účetní jednotky | 3 875 655 344,42 | 3 875 655 344,42 | 0 |
| 403 – Dotace na pořízení dlouhodobého majetku | 2 818 460,75 | 2 818 460,75 | 0 |
| 406 – Oceňovací rozdíly při prvotním použití metody | 49 376 954,06 | 49 376 954,06 | 0 |
| 408 – Opravy minulých období | 11 606 253,62 | 11 606 253,62 | 0 |
| 412 – Fond kulturních a sociálních potřeb | 374 256,90 | 374 256,90 | 0 |
| 431 Výsledek hospodaření ve schvalovacím řízení | 0,00 | neuvedeno | 0 |
| 432 Výsledek hospodaření předcházejících účetních období | 1 279 102 015,08 | 1 279 102 015,08 | 0 |
| 459 – Ostatní dlouhodobé závazky | 350 662 755,38 | 350 662 755,38 | 0 |
| 469 – Ostatní dlouhodobé pohledávky | 53 550,00 | 53 550,00 | 0 |
| 901- Jiný drobný dlouhodobý nehmotný majetek | 777 149,90 | 777 149,90 | 0 |
| 902- Jiný drobný dlouhodobý hmotný majetek | 2 363 642,64 | 2 363 642,64 | 0 |
| 916 – Ostatní podmíněné krátkodobé závazky z transferů | 0,00 | neuvedeno | 0 |
| 947 – Krátkodobé podmíněné pohledávky ze soudních sporů, správních řízení a jiných řízení | 269 294 689,43 | 269 294 689,43 | 0 |
| 948 – Dlouhodobé pohledávky ze soudních sporů | 916 905 913,77 | 916 905 913,77 | 0 |
| 999 – Vyrovnávací účet k podrozvahovým účtům | 1 189 341 395,74 | 1 189 341 395,74 | 0 |

Na základě této rekapitulace byl zjištěn inventarizační rozdíl na položce 082 – Oprávky k samostatným hmotným věcem ve výši 370,- Kč. Tento inventarizační rozdíl byl zaúčtován do účetnictví dokladem ID38 dne 26. února 2021. Dále ústřední inventarizační komise požádala Ekonomické oddělení a Oddělení správy budovy a majetku o zdůvodnění vzniku inventarizačního rozdílu na účtu 082. Zdůvodnění bylo zasláno dne 12.3.2021 interním sdělením, které je přílohou č.1 této inventarizační zprávy.

Závěr: v roce 2020 se zrušila zbytková hodnota majetku, upravilo se odpisové procento a bylo obnoveno odpisování. EIS JASU vypočítal zpětně odpisy i za minulé účetní období, kdy se majetek kvůli zbytkové hodnotě přestal odpisovat, ale tyto odpisy se v roce 2020 automaticky nezaúčtovaly do účetních knih roku 2020.

Zaúčtování chybějících odpisů bude provedeno v souladu s účetní legislativou v účetnictví roku 2021.

Uvedeným inventarizačním rozdílem nebyla způsobena žádná škoda.

Opatření k nápravě: změny na majetkových kartách bude Oddělení správy budovy a majetku a Ekonomické oddělení řešit vždy společně.

V ostatních položkách můžeme konstatovat, že stavy majetku a závazků zjištěné inventurou odpovídají stavům vedeným v účetnictví. Nedílnou součástí zápisu je seznam inventurních soupisů:

| | |
|-----|--|
| 013 | Software |
| 014 | Ocenitelná práva |
| 018 | Drobný dlouhodobý nehmotný majetek |
| 019 | Ostatní dlouhodobý nehmotný majetek |
| 021 | Stavby |
| 022 | Samostatné movité věci a soubory movitých věcí |
| 028 | Drobný dlouhodobý hmotný majetek |
| 031 | Pozemky |
| 032 | Kulturní předměty |
| 041 | Nedokončený dlouhodobý nehmotný majetek |
| 042 | Nedokončený dlouh. hmot. Majetek |
| 051 | Poskytnuté zálohy na dlouhodobý nehmotný majetek |
| 073 | Oprávky k software |
| 074 | Oprávky k ocenitelným právům |
| 078 | Oprávky k DDNM |
| 079 | Oprávky k ostatnímu DNM |
| 081 | Oprávky ke stavbám |
| 082 | Oprávky k samostatným movitým věcem |
| 088 | Oprávky k DDHM |
| 111 | Pořízení materiálu |
| 112 | Materiál na skladě |
| 181 | Opravné položky k materiálu |
| 194 | Opravné položky k odběratelům |
| 199 | Oprav. položky k ost. kr. pohledávkám |
| 224 | Běžné účty státních fondů |
| 243 | Běžný účet FKSP |
| 245 | Jiné běžné účty |
| 261 | Pokladna |

| | |
|-----|---|
| 262 | Peníze na cestě |
| 263 | Ceniny |
| 311 | Odběratelé |
| 314 | Krátkodobé poskytnuté zálohy |
| 315 | Jiné pohl. z hl. činnosti |
| 319 | Pohledávky z přerozdělovaných daní |
| 321 | Dodavatelé |
| 324 | Krátkodobé přijaté zálohy |
| 331 | Zaměstnanci |
| 333 | Jiné závazky vůči zaměstnancům |
| 335 | Pohledávky za zaměstnanci |
| 336 | Zúčtování s institucemi SZ |
| 337 | Zúčtování s institucemi ZP |
| 342 | Přímé daně ostatní |
| 345 | Závazky k osobám mimo vybrané vlád. instituce |
| 346 | Pohledávky za státním rozpočtem |
| 347 | Závazky ke státnímu rozpočtu |
| 348 | Pohledávky za VÚJ místními |
| 349 | Závazky k vybraným místním vládním institucím |
| 373 | Krátkodobé poskytnuté zálohy |
| 374 | Přijaté zálohy na dotace |
| 377 | Ostatní krátkodobé pohledávky |
| 378 | Ostatní krátkodobé závazky |
| 381 | Náklady příštích období |
| 383 | Výdaje příštích období |
| 384 | Výnosy příštích období |
| 385 | Příjmy příštích období |
| 388 | Dohadné účty aktivní |
| 389 | Dohadné účty pasivní |
| 401 | Jméno účetní jednotky |
| 403 | Dotace na pořízení dlouhodobého majetku |
| 406 | Oceňovací rozdíly při prvotním použití metody |
| 408 | Opravy minulých období |
| 412 | Fond kulturních a sociálních potřeb |
| 431 | Výsledek hospodaření ve schvalovacím řízení |
| 432 | Výsledek hospodaření předcházejících účetních období |
| 459 | Ostatní dlouhodobé závazky |
| 469 | Ostatní dlouhodobé pohledávky |
| 901 | Jiný drobný dlouhodobý nehmotný majetek |
| 902 | Jiný drobný dlouhodobý hmotný majetek |
| 916 | Ostatní podmíněné krátkodobé závazky z transferů |
| 947 | Krátkodobé podmíněné pohledávky ze soudních sporů, správních řízení a jiných řízení |
| 948 | Dlouhodobé pohledávky ze soudních sporů |
| 999 | Vyrovňovací účet k podrozvahovým účtům |

- Hlavní kniha– rekapitulace 26.2.2021
- Hlavní kniha– rekapitulace 26.2.2021- podrozvaha
- Rozhodnutí ředitele č. 49/2020
- Inventurní soupisy majetku a závazků

- Příloha č.1 – Interní sdělení – zdůvodnění inventarizačního rozdílu

Podpisy ústřední inventarizační komise

Předseda: Ing. Veronika Vaculíková

Členové: Ing. Tomáš Jandl

Ing. Jitka Podroužková

V Praze dne 16. března 2021

Ing. Zbyněk Hořelica
ředitel SFDI

Zpráva Dozorčí rady Státního fondu dopravní infrastruktury

k

Výroční zprávě o činnosti a účetní závěrce Státního fondu dopravní infrastruktury za rok 2020

Dozorčí rada Státního fondu dopravní infrastruktury (dále jen „SFDI“), která je kontrolním orgánem SFDI, vykonávala v roce 2020 svou činnost v souladu s § 9 zákona č. 104/2000 Sb., o SFDI a dozírala na činnost a hospodaření SFDI.

V průběhu roku 2020 nedošlo ve složení Dozorčí rady SFDI k žádným změnám.

Složení Dozorčí rady SFDI:

předseda:

Ing. Pavel Pustějovský

místopředseda:

Ing. Zbyněk Stanjura

členové:

Ing. Pavel Hojda

Ing. Ivan Fencel, Ph.D.

Bc. Roman Onderka, MBA

Během roku 2020 se konala 3 zasedání Dozorčí rady SFDI a 4 jednání Dozorčí rady SFDI proběhla procedurou „per rollam“. Bylo přijato celkem 68 usnesení, z nichž 40 bylo přijato procedurou „per rollam“. Jednání byla zaměřena zejména na kontrolu hospodárnosti čerpání rozpočtu SFDI, na nepřekročení 15 % limitu stanoveného pro úpravy výdajů schváleného rozpočtu Poslaneckou sněmovnou Parlamentu ČR, projednávání rozpočtových opatření a dále na sledování a vyhodnocování kontrolní činnosti SFDI. Dále byla projednávána realizace projektu Elektronické dálniční známky.

Dozorčí rada SFDI projednala na svém 146. zasedání návrh Výroční zprávy o činnosti a účetní závěrce SFDI za rok 2020. Dle jejího názoru podává tento materiál dostatečně průkazné a úplné informace o činnosti a hospodaření SFDI v roce 2020. Informace obsažené v tomto materiálu podávají objektivní a dostatečně podrobný přehled o všech činnostech SFDI, které vedou k naplnění účelu, pro který byl SFDI zřízen. Dozorčí rada pozitivně hodnotí obsah i zpracování návrhu výroční zprávy SFDI za rok 2020.

Dozorčí rada SFDI souhlasí s návrhem Výroční zprávy o činnosti a účetní závěrkou SFDI za rok 2020.

V Praze dne 5. května 2021

Ing. Pavel Pustějovský v. r.
předseda Dozorčí rady SFDI