



**Výroční zpráva  
o činnosti a účetní závěrka  
Státního fondu dopravní infrastruktury  
za rok 2019**

**(návrh)**

## Obsah

Obsah.....	1
Úvodní slovo ředitele .....	4
1. Souhrnné údaje o financování SFDI v roce 2019 .....	5
2. Charakteristika SFDI.....	9
2.1 Základní údaje.....	9
2.2 Organizační struktura SFDI .....	9
2.3 Účel SFDI .....	12
3. Hospodaření SFDI v roce 2019.....	15
3.1 Charakteristika příjmů SFDI a jejich plnění v roce 2019 .....	15
3.2 Charakteristika výdajů SFDI a jejich plnění v roce 2019 .....	18
3.3 Finanční vypořádání s příjemci za rok 2019 .....	26
3.4 Čerpání prostředků Technické pomoci OPD .....	27
3.5 Charakteristika výdajů na dálniční kupóny v roce 2019.....	28
3.6 Resortní systém centralizovaného zadávání veřejných zakázek.....	30
4. Příjemci a určení fin. prostředků poskytnutých z rozpočtu SFDI v roce 2019.....	33
4.1 Ředitelství silnic a dálnic ČR.....	33
4.1.1 Rozpočtové úpravy realizované v roce 2019 - ŘSD ČR.....	34
4.1.2 Akce spolufinancované z OPD II - ŘSD ČR .....	36
4.1.3 Akce spolufinancované z Komunitárních programů EU - ŘSD ČR.....	37
4.2 Správa železniční dopravní cesty, s.o. ....	38
4.2.1 Rozpočtové úpravy realizované v roce 2019 – SŽDC .....	38
4.2.2 Akce spolufinancované z OPD I a OPD II – SŽDC .....	39
4.2.3 Akce spolufinancované z programu CEF a komunitárních programů EU – SŽDC .....	41
4.3 Ředitelství vodních cest ČR.....	41
4.3.1 Rozpočtové úpravy realizované v roce 2019 - ŘVC ČR .....	42
4.3.2 Akce spolufinancované z komunitárních programů EU – ŘVC ČR .....	43
4.4 Příjemci, u nichž je předfinancován pouze evropský podíl .....	43
4.4.1 Dopravní podniky, města .....	43
4.4.2 Podnikatelské subjekty, města .....	44
4.5 Státní podniky Povodí .....	45
4.6 Provozovatelé a vlastníci regionálních tratí .....	45
4.7 Kraje, krajské příspěvkové organizace, Hlavní město Praha.....	46
4.7.1 Hlavní město Praha .....	46
4.7.2 Financování silnic II. a III. třídy ve vlastnictví krajů v roce 2019.....	47

4.7.3	Ostatní akce financované z rozpočtu SFDI.....	49
4.8	Poskytování příspěvků SFDI .....	52
4.8.1	Příspěvky na průzkumné a projektové práce, studijní a expertní činnosti zaměřené na výstavbu, modernizaci a opravy silnic a dálnic, dopravně významných vnitrozemských vodních cest a staveb celostátních a regionálních drah .....	52
4.8.2	Příspěvky pro financování opatření ke zvýšení bezpečnosti dopravy nebo plynulosti dopravy nebo opatření ke zpřístupňování dopravy osobám s omezenou schopností pohybu nebo orientace .....	53
4.8.3	Příspěvky na zvyšování bezpečnosti a odstraňování nehodových lokalit na silnicích II. a III. třídy .....	54
4.8.4	Příspěvky na výstavbu nebo opravu cyklistických stezek nebo zřizování jízdních pruhů pro cyklisty .....	55
4.8.5	Příspěvky pro financování výstavby, modernizace nebo oprav místních komunikací a veřejně přístupných účelových komunikací v místech křížení s nadřazenou dopravní infrastrukturou .....	56
4.8.6	Příspěvky související s vybavením letišť technickými nebo obdobnými prostředky sloužícími k ochraně civilního letectví před protiprávními činy .....	57
5.	Kontrolní činnost SFDI.....	59
5.1	Veřejnosprávní kontrola.....	59
5.1.1	Zhodnocení plnění plánu kontrolní činnosti .....	59
5.1.2	Poznatky vyplývající z kontrolní činnosti.....	64
5.1.3	Kontroly provedené externími kontrolními orgány .....	64
5.1.4	Expertní posouzení připravovaných projektů staveb dopravní infrastruktury a supervize přípravy akcí .....	66
5.1.5	Supervize stavebních prací.....	68
5.1.6	Ostatní kontrolní činnost Odboru kontroly .....	69
5.2	Kontrola distribuce dálničních kuponů v roce 2019 .....	70
5.2.1	Zhodnocení plánu kontrol .....	70
5.2.2	Přehled, zaměření a poznatky vyplývající z kontrolních akcí .....	70
5.3	Řídící kontrola.....	72
5.4	Zpráva útvaru interního auditu.....	72
6.	Zpráva o činnosti orgánů SFDI.....	75
	Seznam tabulek v textu .....	76
	Seznam grafů v textu.....	77
	Seznam příloh.....	78

## SEZNAM DŮLEŽITÝCH ZKRATEK A VYSVĚTLIVKY POJMŮ

AO	Auditní orgán
ČP	Česká pošta, s. p.
CEF	Connecting Europe Facility (komunitární program EU)
EU	Evropská unie
FKSP	Fond kulturních a sociálních potřeb
Kód 50, 60	50 – neinvestiční akce, 60 – investiční akce
KP	Komunitární programy EU
MF	Ministerstvo financí ČR
MD	Ministerstvo dopravy ČR
NKÚ	Nejvyšší kontrolní úřad
OBU jednotka	Palubní jednotka (On-board Unit)
OPD	Operační program Doprava 2014 - 2020
PVK	Plán veřejnosprávních kontrol
RO	Rozpočtové opatření
ŘO OPD	Řídící orgán Operačního programu Doprava
ŘSD ČR	Ředitelství silnic a dálnic ČR
ŘVC ČR	Ředitelství vodních cest ČR
SFDI	Státní fond dopravní infrastruktury
SR	Státní rozpočet
SÚS (KSÚS)	Správa a údržba silnic (Krajská správa a údržba silnic)
SŽDC	Správa železniční dopravní cesty, s.o.
TP	Technická pomoc
UR / Upravený rozpočet	Upravený rozpočet promítnutý do smluv
UV	Usnesení vlády
Zákon	Zákon č. 104/2000 Sb., o Státním fondu dopravní infrastruktury, ve znění pozdějších předpisů
ZBV	Změny během výstavby
ZŘ	Změnové řízení
ZS OPD	Zprostředkující subjekt Operačního programu Doprava

## Úvodní slovo ředitele

Státní fond dopravní infrastruktury (dále jen SFDI) tak jako v minulých letech úspěšně plnil funkci finančního manažera prostředků pro výstavbu dopravní infrastruktury na území České republiky. V roce 2019 fond proinvestoval v oblasti dopravní infrastruktury celkem 95,636 mld. Kč, což je historicky nejvyšší objem finančních prostředků za celou dobu existence jeho fungování. Detailní údaje o činnosti SFDI a dosažených výsledcích jsou uvedeny v jednotlivých kapitolách této výroční zprávy.

Reálné celkové příjmy SFDI v roce 2019 činily 95,945 mld. Kč, přičemž z hlediska struktury hlavní podíl představovaly jako každoročně prostředky z dotací ze státního rozpočtu ve výši 61,2%, daňové příjmy představovaly 21,35% a nedaňové, resp. jiné příjmy dosáhly 17,45%. Daňové příjmy obsahují 9,1% celostátního hrubého výnosu spotřební daně z minerálních olejů, celostátní výnos silniční daně a výnos z poplatků za užívání dálnic a rychlostních silnic. Nedaňové příjmy pak představují především výnos z mýtného, dotace ze státního rozpočtu z prostředků Operačního programu Doprava na období 2014 až 2020 a další platby. Lze konstatovat, že pozitivní vývoj české ekonomiky v roce 2019 se také pozitivně odrazil i v celkové výši reálných příjmů, proti původně předpokládaným hodnotám schváleného rozpočtu, které byly vyšší celkem o 11,699 mld. Kč.

V roce 2019 pokračoval pozitivní a stabilní trend výdajů do dopravní infrastruktury. Z pohledu hlavních dopravních módů bylo uvolněno do pozemních komunikací celkem 49,706 mld. Kč (splněno na 96,5%), do železniční infrastruktury 43,361 mld. Kč (splněno na 99,8%) a pro výstavbu vnitrozemských vodních cesty bylo směřováno 1,551 mld. Kč (splněno na 95,6%).

V roce 2019 SFDI systematicky naplňoval jednotlivé dílčí cíle Společné strategie pro dopravní infrastrukturu. Plněním stanovených dílčích cílů se postupně mění dosud spíše negativně vnímané prostředí výstavby a správy staveb dopravní infrastruktury a rovněž dochází ke zvýšení konkurenceschopnosti ČR v dopravním stavitelství a správě dopravní infrastruktury. Současně probíhaly další aktivity zaměřené na pokračování v implementaci metody informačního modelování staveb BIM v resortu dopravy.

V roce 2019 nadále pokračovaly aktivity spojené s přípravou pilotního projektu spolupráce soukromého a veřejného sektoru ve výstavbě dopravní infrastruktury. Pokračovalo zadávací řízení na výběr koncesionáře pro projekt PPP dálnice D4 formou řízení se soutěžním dialogem a MD ve spolupráci se SFDI realizovalo jednak přípravu dokumentů umožňujících vedení soutěžního dialogu s vybranými účastníky, tak i samotné jednání v soutěžním dialogu. V návaznosti na ukončení jednání v soutěžním dialogu se v průběhu roku 2020 plánují kroky směřující k uzavření koncesionářské smlouvy.

Rád bych na tomto místě poděkoval všem zaměstnancům SFDI za jejich odvedenou práci v roce 2019, aktivní přístup, loajalitu a podporu. Věřím, že týmovou prací se nám podaří dosáhnout plnění úkolů i v roce 2020, což se pozitivně promítne do kvality budování dopravní infrastruktury České republiky.

Ing. Zbyněk Hořelica, ředitel SFDI

## 1. Souhrnné údaje o financování SFDI v roce 2019

### Rozpočet

Státní fond dopravní infrastruktury (SFDI) hospodařil v souladu se zákonem o SFDI v platném znění na základě schváleného respektive upraveného rozpočtu.

Rozpočet SFDI na rok 2019 byl schválen usnesením Poslanecké sněmovny Parlamentu ČR č. 427 dne 21. prosince 2018, a to v následující struktuře:

Schválený příjmový a výdajový rámec	65 496 331 tis. Kč
-------------------------------------	--------------------

Prostředky z fondů Evropské unie (EU)	18 749 713 tis. Kč
---------------------------------------	--------------------

<u>Schválený rozpočet příjmů a výdajů celkem</u>	<u><b>84 246 044 tis. Kč</b></u>
--	----------------------------------

Mimo směrná čísla stanovená Ministerstvem financí (MF) pro rok 2019 SFDI zapojil do rozpočtu na rok 2019 i nároky na nespotřebované prostředky dotace z prostředků Nástroje pro propojení Evropy 2014-2020 (CEF) ve výši 2 074 488 tis. Kč, čímž se rozpočet zdrojů zvýšil na **86 320 532 tis. Kč**.

Podrobné informace o struktuře schváleného a upraveného rozpočtu SFDI jsou uvedeny v kapitole 3.

### Skutečné příjmy v roce 2019

**Skutečné příjmy** SFDI z převodů daní, mýtného a ostatních příjmů a přijaté dotace dosáhly výše 95 945 144 tis. Kč.

**Se zapojením volných prostředků** na účtech k 31.12.2018 disponoval SFDI finančními prostředky ve výši

97 825 847 tis. Kč.

Z hlediska struktury příjmů největší část jako každoročně představovaly prostředky z dotací ze státního rozpočtu (61,2 %) a příjmy daňové včetně příjmů z mýtného (32,6%). Zbytek příjmů byl generován z prostředků vrácených příjemci zejména v rámci vypořádání, na základě vydaných výzev SFDI při porušení podmínek smluv, z důvodu refundací výdajů, dále z přijatých sankčních plateb podle výměrů Finančních úřadů a ostatními příjmy např. z propadlých kaucí za OBU jednotky, z alikvótního podílu pokut vyměřených při kontrolním vážení vozidel, z nájemného apod.

Strukturu příjmů zobrazuje následující graf.

**Graf č. 1 - Struktura příjmů SFDI v roce 2019 (v tis. Kč)**

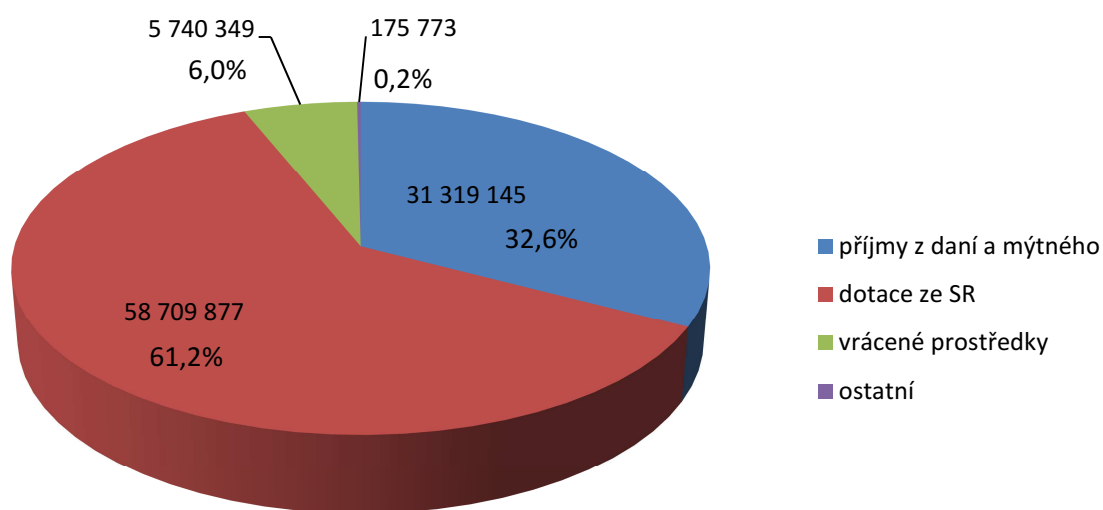

Upravený rozpočet příjmů byl splněn na 91,8%. Důvodem nesplnění na 100 % bylo nižší čerpání dotací ze státního rozpočtu - vyčerpáno bylo pouze 84,7% upraveného rozpočtu. Ostatní příjmy byly vyšší, než předpokládal rozpočet.

Podrobný přehled o plnění příjmů je uveden v kapitole 3.1.

Přehled o plnění jednotlivých daňových příjmů a mýtného v roce 2019 a srovnání s minulým rokem podává následující tabulka a graf.

**Tabulka č. 1 - Plnění daňových příjmů a mýtného v roce 2019 v porovnání s rokem 2018**

v tis. Kč

Druh příjmu	Skutečné příjmy v roce 2018	Upravený rozpočet příjmů v roce 2019	Skutečné příjmy v roce 2019
Spotřební daň	8 140 209	8 400 000	8 438 513
Silniční daň	6 138 621	6 300 000	6 625 289
Poplatek za užívání dálnic	5 305 158	5 100 000	5 421 878
Mýtné	10 728 882	10 500 000	10 833 465
	<b>30 312 870</b>	<b>30 300 000</b>	<b>31 319 145</b>

**Graf č. 2 - Plnění daňových příjmů a mýtného v roce 2019 v porovnání s rokem 2018**

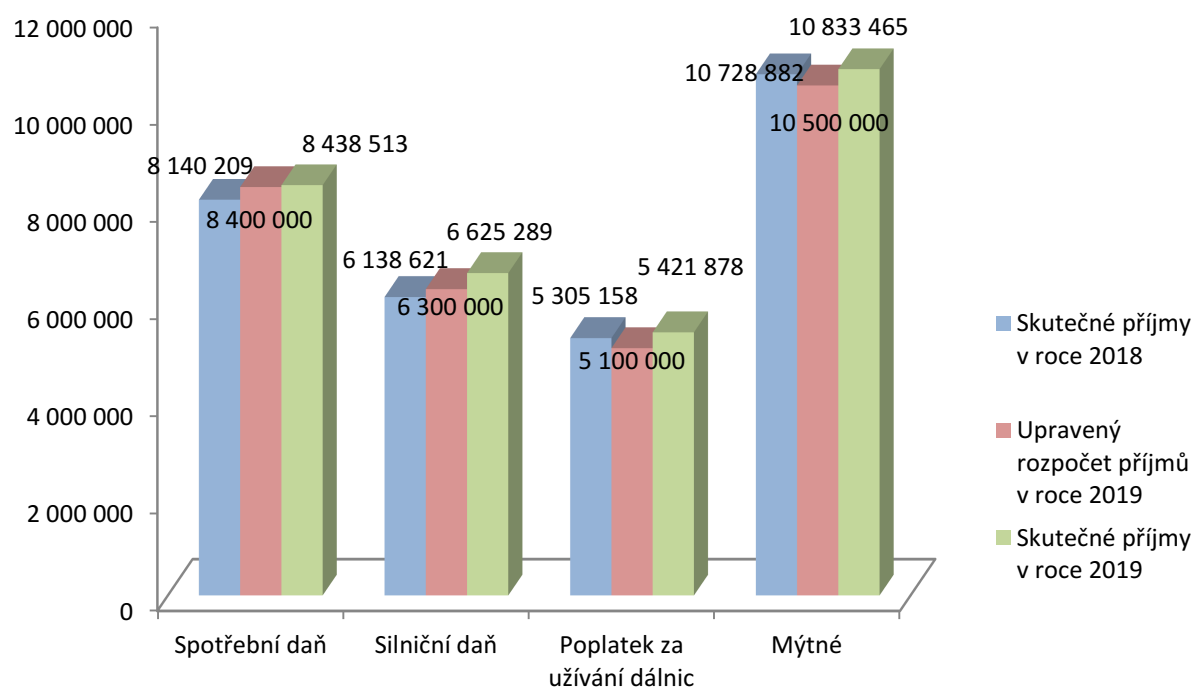

### **Skutečné výdaje v roce 2019**

**Skutečné výdaje**, tj. prostředky uvolněné příjemcům, výdaje na emisi a distribuci dálničních kupónů a výdaje na činnost aparátu, dosáhly v roce 2019 částky

95 636 291 tis. Kč.

Příjemcům bylo uvolněno 97,7% rozpočtovaných zesmluvněných prostředků.

Rozpočet výdajů na pozemní komunikace byl vyčerpán z 96,5%, rozpočet výdajů na železnice na 99,8%.

Přehled o struktuře výdajů SFDI v roce 2019 podává následující graf.



**Graf č. 3 - Struktura výdajů SFDI v roce 2019 (v tis. Kč)**

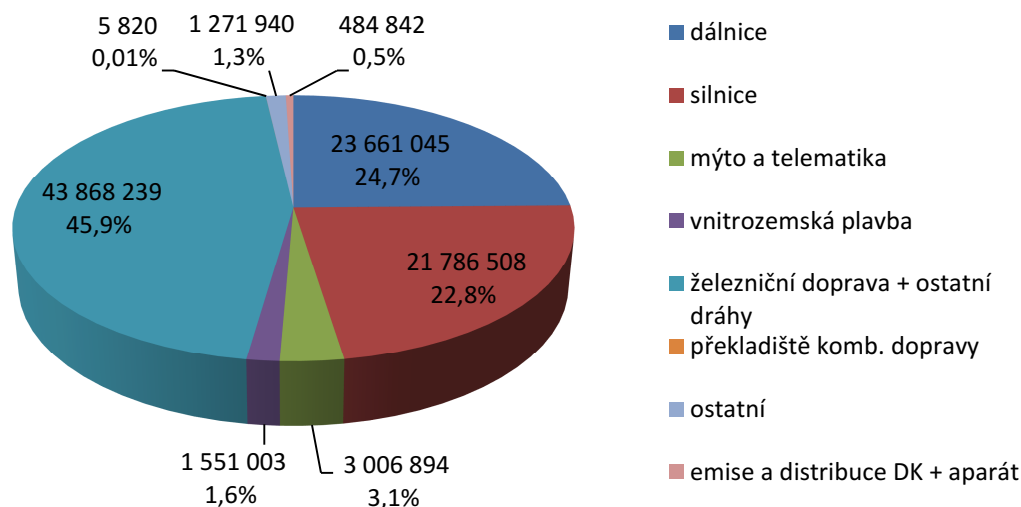

Největšími příjemci prostředků z rozpočtu SFDI byly z hlediska objemu ŘSD ČR, SŽDC a kraje včetně svých příspěvkových organizací Správa a údržba silnic, kterým SFDI poskytl prostředky na silnice II. a III. třídy. Rozdělení výdajů podle příjemců zobrazuje následující graf.

**Graf č. 4 - Výdaje SFDI v roce 2019 podle příjemců (v tis. Kč)**

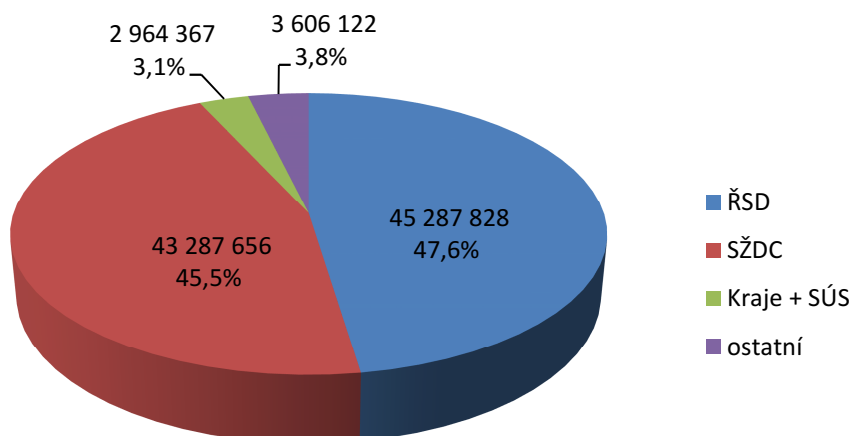

Z celkových výdajů bylo 19,4% kryto prostředky EU, tj. prostředky OPD a prostředky programu Nástroj pro propojení Evropy na projekty CEF, Crocodile 2, C-Roads a RIS COMEX.

## 2. Charakteristika SFDI

SFDI je státním fondem ve smyslu § 28 zákona č. 218/2000 Sb., o rozpočtových pravidlech a o změně některých souvisejících zákonů (rozpočtová pravidla), ve znění pozdějších předpisů. Byl zřízen zákonem č. 104/2000 Sb., o Státním fondu dopravní infrastruktury, ve znění pozdějších předpisů (dále jen „Zákon“), k 1. červenci 2000. SFDI je právnickou osobou v působnosti Ministerstva dopravy. Hospodaří s majetkem ve vlastnictví státu a v souladu se Zákonem a svým Statutem, vydaným usnesením vlády ČR č. 1034 ze dne 23. listopadu 2016, zajišťuje financování dopravní infrastruktury v rozsahu svého účelu stanoveného v §2 Zákona a hospodaří s prostředky pro tento účel určenými. SFDI je služebním úřadem ve smyslu § 4 odst. 2 zákona č. 234/2014 Sb., o státní službě, ve znění pozdějších předpisů (dále jen „služební zákon“), a jeho nadřízeným služebním úřadem je Ministerstvo dopravy.

### 2.1 Základní údaje

<b>Název:</b>	<b>Státní fond dopravní infrastruktury</b>
<b>Identifikační číslo:</b>	<b>70856508</b>
<b>Adresa sídla:</b>	<b>Sokolovská 278, 190 00 Praha 9</b>
<b>Telefonní spojení:</b>	<b>266 097 298</b>
<b>Fax:</b>	<b>266 097 520</b>
<b>www stránky:</b>	<a href="http://www.sfdi.cz">http://www.sfdi.cz</a>

### 2.2 Organizační struktura SFDI

Podle §6 Zákona orgány SFDI tvoří: výbor SFDI, dozorčí rada SFDI a ředitel SFDI.

**Výbor SFDI** (dále jen „Výbor“) je devítičlenný a jeho předsedou je dle §7 odst. 1 Zákona ministr dopravy. Místopředseda a členové výboru jsou jmenováni vládou České republiky na funkční období čtyř let.

Složení Výboru k 31. prosinci 2019 bylo:

předseda Výboru	Ing. Vladimír Kremlík, ministr dopravy
místopředseda Výboru	Ing. Josef Kubovský
členové Výboru	Mgr. Jakub Kopřiva Ing. Luděk Sosna, Ph.D. Mgr. Ing. Marek Pastucha Ing. Jindřich Kušnír Ing. Marcela Pavlová Ing. Magdalena Faltýsková Ing. Ivan Pilný

Výbor jedná o věcech, které jsou účelem SFDI nebo předmětem jeho činnosti.

**Dozorčí rada SFDI** (dále jen „Dozorčí rada“) má pět členů, které volí Poslanecká sněmovna Parlamentu ČR na funkční období čtyř let. Složení Dozorčí rady k 31. prosinci 2019 bylo:

předseda Dozorčí rady	Ing. Pavel Pustějovský
místopředseda Dozorčí rady	Ing. Zbyněk Stanjura
členové Dozorčí rady	Ing. Pavel Hojda Ing. Ivan Fencel, Ph.D. Bc. Roman Onderka, MBA

Dozorčí rada je kontrolním orgánem SFDI, který dozírá na jeho činnost a hospodaření a projednává návrh výroční zprávy a roční účetní závěrky SFDI před jejich předložením vládě.

**Ředitel SFDI:**

Ing. Zbyněk Hořelica

Ředitel SFDI je statutárním orgánem SFDI, má postavení vedoucího služebního úřadu a služebního orgánu a je jmenován státním tajemníkem Ministerstva dopravy postupem podle služebního zákona.

Základní organizační členění SFDI vychází z úpravy obsažené ve Statutu SFDI a v souladu s touto úpravou jsou vnitřní uspořádání SFDI a jeho organizační struktura upraveny Organizačním řádem SFDI tak, aby odpovídaly potřebám SFDI při naplňování jeho účelu. Organizační členění SFDI k 31. prosinci 2019 je zobrazeno v následujícím schématu.

## Organizační schéma SFDI

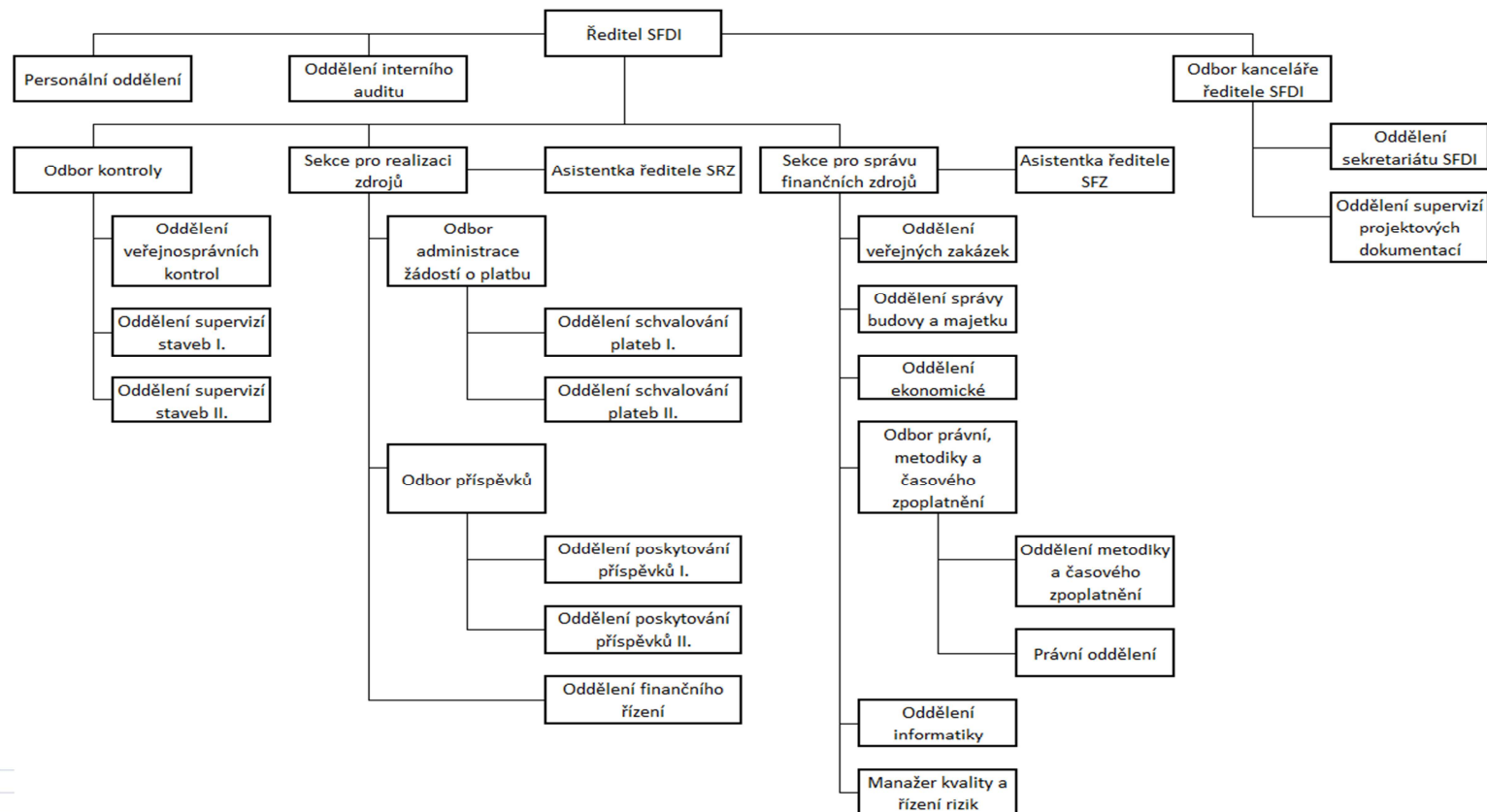

V průběhu roku 2019 došlo v rámci SFDI pouze k malým organizačním změnám, které byly spojené s vytvořením samostatné pozice manažera kvality a řízení rizik v přímé řídicí působnosti ředitele Sekce pro správu finančních zdrojů od 1. září 2019. Tato změna souvisí se zavedením systému řízení kvality v souladu s Metodickým pokynem řízení kvality ve služebních úřadech.

Pro rok 2019 bylo usnesením Vlády ČR č. 783 ze dne 29. listopadu 2018 schváleno v SFDI 137 systemizovaných míst, z toho 121 služebních míst a 16 pracovních míst. V návaznosti na úpravu organizační struktury, která byla schválena Ministerstvem vnitra České republiky v informačním systému o státní službě dne 18. července 2019 a v návaznosti na usnesení Vlády ČR č. 591 ze dne 26. srpna 2019, o změně systemizace služebních a pracovních míst, účinné od 1. září 2019, byla stanovena systemizace služebních a pracovních míst v SFDI s účinností od 1. září 2019 v celkovém počtu 138 systemizovaných míst, z toho 122 služebních míst a 16 pracovních míst.

K 31. prosinci 2019 zaměstnával SFDI celkem 127 zaměstnanců. Ve služebním poměru bylo 110 zaměstnanců a z toho 4 zaměstnankyně byly zařazeny mimo výkon služby z důvodu čerpání mateřské nebo rodičovské dovolené a 1 zaměstnanec byl zařazen mimo výkon služby z organizačních důvodů. V pracovním poměru pracovalo 17 zaměstnanců a z toho 2 zaměstnankyně byly na mateřské nebo rodičovské dovolené.

SFDI je na základě kladných výsledků certifikačního auditu systému managementu kvality procesů, jimiž je naplňován účel SFDI dle Zákona, od 13. června 2018 držitelem certifikátu číslo: CQS 2113/2018, ve kterém je konstatováno, že systém managementu kvality SFDI byl prověřen a shledán v souladu s požadavky ČSN EN ISO 9001 : 2016. V roce 2019 byl v červnu proveden dozorový audit s rozšířeným rozsahem certifikace na financování a předfinancování dopravní infrastruktury podle §2 Zákona, postupy stanovenými §3, §4 a §5 Zákona. Výsledky provedeného auditu potvrdily, že systém managementu plní aplikovatelné požadavky zákonů, předpisů a smluv a byla konstatována shoda systému řízení kvality s požadavky normy ČSN EN ISO 9001 : 2016.

## **2.3 Účel SFDI**

Výdajová stránka schváleného rozpočtu SFDI pro rok 2019 a její struktura odpovídaly účelu SFDI stanovenému v §2 odst. 1 a 2 Zákona, pro který lze v souladu se Zákonem užít finanční prostředky, s nimiž SFDI hospodaří.

Podle §2 odst. 1 Zákona lze finanční prostředky SFDI použít pro financování nebo předfinancování

- a) výstavby, modernizace, oprav, údržby nebo správy silnic nebo dálnic,
- b) výstavby nebo modernizace drah, s výjimkou lanových drah, které neslouží k zajišťování dopravní obslužnosti, výstavby nebo modernizace zařízení služeb nebo oprav, údržby nebo provozování celostátních nebo regionálních drah nebo zařízení služeb,
- c) výstavby, modernizace, oprav, údržby nebo správy dopravně významných vnitrozemských vodních cest nebo movitých nebo nemovitých věcí užívaných za účelem provozování přístavu ve Spolkové republice Německo ve městě Hamburk, které jsou ve vlastnictví České republiky nebo které má Česká republika v pronájmu na dobu delší než 10 let,

- d) průzkumných nebo projektových prací anebo studijních nebo expertních činností v oblasti výstavby, modernizace nebo oprav dopravní infrastruktury uvedené v písmenech a) až c),
- e) opatření ke zvýšení bezpečnosti nebo plynulosti dopravy nebo opatření ke zpřístupňování dopravy osobám s omezenou schopností pohybu nebo orientace,
- f) výstavby nebo oprav cyklistických stezek nebo zřizování jízdních pruhů pro cyklisty na místních komunikacích,
- g) zavedení nebo provozování systému elektronického mýtného,
- h) úhrady koncesionářům podle zákona o pozemních komunikacích nebo nákladů souvisejících s uzavřením koncesionářské smlouvy,
- i) nákladů souvisejících s pořízením, zabudováním nebo provozem kontrolních vah na pozemních komunikacích ve vlastnictví státu,
- j) nákladů souvisejících se získáním vlastnických práv nebo se zřízením a trváním věcného břemene k pozemkům, na nichž se nachází dopravní infrastruktura ve vlastnictví státu, nebo pozemkům sloužícím účelům ochrany nebo údržby dopravní infrastruktury ve vlastnictví státu,
- k) nákladů souvisejících se získáním vlastnických práv nebo se zřízením nebo trváním věcných břemen k pozemkům, na nichž se nachází dopravní infrastruktura ve vlastnictví kraje, přešlo-li vlastnictví dopravní infrastruktury na kraj ze státu na základě rozhodnutí ústředního správního úřadu podle zvláštního právního předpisu, nebo k pozemkům sloužícím účelům ochrany nebo údržby takové dopravní infrastruktury,
- l) výstavby, modernizace nebo oprav multimodálních překladišť nebo jejich napojení na dálnice, silnice, celostátní nebo regionální dráhy nebo dopravně významné vnitrozemské vodní cesty,
- m) výstavby, modernizace, nebo oprav místních komunikací nebo veřejně přístupných účelových komunikací v místech, kde stavební objekty těchto místních komunikací nebo veřejně přístupných účelových komunikací kříží dálnice, silnice, celostátní nebo regionální dráhy nebo dopravně významné vnitrozemské vodní cesty, nebo oprav staveb vodních děl, jimiž bylo v souvislosti s výstavbou, modernizací nebo opravou dálnice, silnice nebo celostátní nebo regionální dráhy upraveno, změněno nebo zřízeno koryto vodního toku,
- n) nákladů souvisejících s nabytím strojů nebo zařízení nezbytných pro výstavbu, modernizaci, opravy nebo údržbu dálnic, silnic, celostátních nebo regionálních drah nebo dopravně významných vodních cest do vlastnictví státu nebo s opravami nebo provozem takových strojů nebo zařízení, jsou-li ve vlastnictví státu,
- o) nákladů souvisejících s vybavením drážních vozidel palubními součástmi systému řízení a zabezpečení železniční dopravy podle rozhodnutí Evropské komise o technické specifikaci pro interoperabilitu týkající se subsystémů pro řízení a zabezpečení transevropského železničního systému,
- p) nákladů souvisejících s vybavením letišť technickými nebo obdobnými prostředky sloužícími k ochraně civilního letectví před protiprávními činy.

Podle §2 odst. 2 Zákona finanční prostředky, s nimiž Fond hospodaří, lze dále použít:

- a) na úhradu splátek Fondem přijatých úvěrů nebo úroků z těchto úvěrů nebo dalších výdajů s tím spojených, nebo
- b) na úhradu nákladů na činnost Fondu.

V souladu s rozpočtem SFDI schváleným Poslaneckou sněmovnou PČR usnesením č. 427 dne 21. prosince 2018 pro rok 2019 a k jeho naplnění poskytoval SFDI finanční prostředky k Zákonem stanovenému účelu na základě smluv uzavíraných podle §3 odst. 1 Zákona s příjemci finančních prostředků. Ve smlouvách byl uvedený financovaný účel a stanoveny podmínky, za kterých se finanční prostředky poskytovaly tak, aby byl účel efektivně a

hospodárně dosažen. Případné změny výše zesmluvněných finančních prostředků a jejich užití, byly v průběhu roku 2019 řešeny na základě rozpočtových opatření schválených Výborem a projednaných v Dozorčí radě, nebo na základě změnových řízení schválených ředitelem SFDI v případech, kde k tomu byl zmocněn Výborem. Rozpočtovými opatřeními bylo možné provést úpravy objemu v rozpočtu schválených výdajů v rámci 15 procentního limitu schváleného výdajového rámce rozpočtu SFDI pro rok 2019.

Na základě „Dohody o delegování některých pravomocí a činností Řídícího orgánu Operačního programu Doprava na Zprostředkující subjekt“, ve znění Dodatků č. 1 a č. 2, uzavřené s Ministerstvem dopravy, jako Řídícím orgánem Operačního programu Doprava pro programové období 2014 – 2020, plnil SFDI i v roce 2019 úlohu Zprostředkujícího subjektu pro projekty schválené ke spolufinancování z prostředků Evropské unie, které byly v souladu s jeho účelem, a zajišťoval jejich financování v rozsahu národního podílu a předfinancování v rozsahu výdajů, které mají být kryty příspěvkem z fondů Evropské unie. V návaznosti na Schvalovací protokoly vydané Ministerstvem dopravy uzavíral SFDI s příjemci Rámcové smlouvy na celou dobu realizace projektů. Stejnou úlohu plnil SFDI v roce 2019 i ve vztahu k projektům dopravní infrastruktury schváleným k financování v rámci programu CEF – Nástroje pro propojení Evropy.

V souladu s §21d zákona č. 13/1997 Sb., o pozemních komunikacích, ve znění pozdějších předpisů, zajišťoval SFDI v průběhu roku 2019 v agendě časového zpoplatnění výrobu, distribuci a prodej dálničních kupónů, jejichž zakoupením se prokazuje úhrada časového poplatku za užití zpoplatněných pozemních komunikací v České republice motorovým vozidlem s hmotností nejvýše 3,5t. Současně v roce 2019 probíhaly na SFDI intenzivní práce na přípravě nového systému časového zpoplatnění v České republice, který by měl být v provozu od 1. ledna 2021. Stávající papírové kupóny by měl nahradit nový způsob úhrady časového poplatku a její evidování ve vazbě na registrační značku vozidla, pro který byl časový poplatek uhrazen, v nově vytvořeném informačním systému provozovaném SFDI, který by umožňoval kontrolu a prokazování provedené úhrady časového poplatku.

### **3. Hospodaření SFDI v roce 2019**

Jak již bylo řečeno v kapitole 1. SFDI hospodařil s prostředky na základě schváleného respektive upraveného rozpočtu.

O hospodaření vedl v účetních knihách záznamy ve dvou oddělených okruzích:

- I. okruh financování – prostředky uvolňované příjemcům
- II. okruh financování – náklady na emisi a distribuci dálničních kupónů, na vlastní činnost aparátu SFDI a náklady na zajištění poradenských služeb v rámci PPP projektů

#### **3.1 Charakteristika příjmů SFDI a jejich plnění v roce 2019**

Rozpočet příjmů schválený Poslaneckou sněmovnou Parlamentu ČR byl v průběhu roku upraven o nevyčerpané prostředky dotací z minulých let (tzv. nároky) a do rozpočtu byly zahrnuty další položky, jako např. přijaté vratky transferů, přijaté sankční platby a příjmy z pronájmu budovy. Dále byl na základě aktuálního vývoje příjmů z mýtného a se souhlasem Výboru SFDI navýšen rozpočet těchto příjmů o 800 000 tis. Kč.

Detailní přehled o schváleném a upraveném rozpočtu příjmů SFDI a o plnění upraveného rozpočtu příjmů je uveden v následující tabulce.



**Tabulka č. 2 – Rozpočet příjmů SFDI a jeho plnění v roce 2019**

v tis. Kč

Druh příjmu	Schválený rozpočet	Upravený rozpočet	Skutečnost	% plnění UR
Převody výnosů silniční daně	6 300 000	6 300 000	6 625 289	105,2
Převody výnosů spotřební daně z minerálních olejů	8 400 000	8 400 000	8 438 513	100,5
Převody výnosů z poplatků za užívání dálnic (dálniční kupóny)	5 100 000	5 100 000	5 421 878	106,3
Převody výnosů z mýtného	9 700 000	10 500 000	10 833 465	103,2
Dotace ze SR na krytí deficitu	35 996 331	42 092 662	40 147 580	95,4
Dotace na financování silnic II. a III. třídy ve vlastnictví krajů a komunikací plnicích funkcí nevybudovaného silničního okruhu kolem Prahy na rok 2019 (UV č. 301/2019)	0	1 000 000	915 915	91,6
Dotace na financování silnic II. a III. třídy ve vlastnictví krajů a komunikací plnicích funkcí nevybudovaného silničního okruhu kolem Prahy (UV č. 276/2018)	0	30 435	30 435	100,0
Dotace ze SR na financování národních podílů projektů OPD 2014 - 2020	0	711	711	100,0
Dotace ze SR z prostředků OPD období 2014-2020	17 884 914	22 613 448	14 483 872	64,0
Dotace ze SR z prostředků KP : Nástroj pro propojení Evropy 2014+ (CEF)	833 643	3 493 126	3 115 826	89,2
Crocodile 3	3 064	4 058	643	15,8
RIS COMEX	14 461	14 461	14 171	98,0
C-Roads	13 632	49 912	725	1,5
Přijaté vratky transferů a přijaté sankční platby *)	-	4 766 354	5 740 349	120,4
Ostatní příjmy **)	-	151 413	175 773	116,1
<b>Příjmy celkem</b>	<b>84 246 044</b>	<b>104 516 580</b>	<b>95 945 144</b>	<b>91,8</b>

\*) Pod položku „Přijaté vratky transferů“ jsou zahrnuty vratky z vypořádání, vrácené prostředky generované z ex-post plateb, vratky prostředků při porušení podmínek smlouvy na základě výzev SFDI a vratky z titulu „výzků“.

\*\*) Pod položkou „Ostatní příjmy“ jsou vykázány: příjmy z pronájmu budovy SFDI, přijaté pojistné náhrady, propadlé kauce (za OBU jednotky u mýtného), přijaté náhrady nákladů vážení a příjmy za poskytované služby.

## Daňové příjmy a mýtné

V souvislosti s dobrým stavem české ekonomiky se v roce 2019 vyvíjely velmi pozitivně i převody výnosů z mýtného a daňové příjmy, které přísluší SFDI, tj. 9,1 % celostátního hrubého výnosu spotřební daně z minerálních olejů, celostátní výnos silniční daně a výnos z poplatků za užívání dálnic a rychlostních silnic (dálniční kupony). Upravený rozpočet těchto příjmů byl na konci roku překročen o 1 019 145 tis. Kč. Překročeny byly příjmy ve všech kategoriích. Také ve srovnání s rokem 2018 byly daňové příjmy a mýtné vyšší, a to o celkovou částku 1 006 276 tis. Kč.

## Dotace ze státního rozpočtu

Celkově byly dotace ze státního rozpočtu čerpány na 84,7%.

Nižší čerpání SFDI vykázal u dotací na předfinancování prostředků EU programového období 2014-2020. Prostředky na projekty financované v rámci OPD byly čerpány na 64,0 %. Nižší čerpání bylo částečně způsobeno i tím, že koncem roku nebyly SFDI uvolněny prostředky ze státního rozpočtu na předfinancování OPD projektů a fond musel uhradit výdaje v částce téměř dvě miliardy Kč ze svých příjmů. Prostředky OPD budou načerpány v roce 2020.

Nejlépe se podařilo čerpat dotace na projekt Nástroj pro propojení Evropy 2014+ (CEF) - prostředky byly čerpány ve výši 89,2% upraveného rozpočtu - a RIS COMEX, u tohoto projektu dosáhlo čerpání 98,0%. Na ostatní projekty (Crocodile 3, a C-Roads) čerpal SFDI jen minimální částky.

Prostředky dotace na financování národních podílů projektů spolufinancovaných v rámci OPD byly vyčerpána v plné výši.

Nedočerpané částky dotací na opravy a údržbu silnic II. a III. tř. a komunikací plnicích funkcí nevybudovaného silničního okruhu kolem Prahy (podle Usnesení vlády č. 276/2018), převedené z roku 2018, byly spotřebovány v plné výši.

Investiční část dotace na financování silnic II. a III. třídy ve vlastnictví krajů a komunikací plnicích funkcí nevybudovaného silničního okruhu kolem Prahy na rok 2019 (Usnesení vlády č. 301/2019) byla čerpána v plné výši, částka nedočerpaná z neinvestiční části dotace bude využita v roce 2020.

Díky vyšším příjmům z daní a mýtného a přijatým vratkám transferů nespotřeboval SFDI dotaci na krytí deficitu v plné výši. Nedočerpaná částka bude použita v roce 2020.

V roce 2019 SFDI nečerpal žádné dotace k odstranění živelních katastrof.

## Přijaté vratky transferů

V této skupině příjmů největší položku představují přijaté sankční platby od Finančních úřadů - celkem 3 133 288 tis. Kč. Dále jsou zde zahrnuty vratky z vypořádání (182 935 tis. Kč), prostředky, u kterých bylo veřejnosprávní kontrolou, provedenou pracovníky SFDI, zjištěno, že byly použity v rozporu s podmínkami smluv, uzavřených příjemci se SFDI a byly vráceny na základě výzev SFDI (390 374 tis. Kč) a ostatní vrácené transfery.

### Ostatní příjmy

Z této kategorie největší položku představovaly propadlé kauce za OBU (On-Board Unit) jednotky.

## **3.2 Charakteristika výdajů SFDI a jejich plnění v roce 2019**

Rozpočet výdajů SFDI pro rok 2019 (včetně zapojení nároků na nespotřebované prostředky dotace na projekt Nástroje pro propojení Evropy - CEF) byl schválen ve výši **86 320 532 tis. Kč**, z toho na neinvestiční výdaje bylo určeno 35 606 785 tis. Kč a na výdaje investiční 50 713 747 tis. Kč. Vzhledem k tomu, že požadavky příjemců výrazně překračovaly výdajové rámce stanovené SFDI pro sestavení rozpočtu, byly do rozpočtu pro každý zdroj financování (národní, EU) zařazeny globální položky s tím, že v průběhu roku 2019 budou rozdělovány na konkrétní akce ŘSD a SŽDC podle stavu připravenosti staveb. Větší část prostředků na těchto položkách byla rozdělena již počátkem roku před uzavřením smluv, zbytek potom v průběhu roku. Pouze prostředky OPD z fondu ERDF nebyly přiděleny v plné výši.

V průběhu roku byl rozpočet upravován začleněním prostředků na úhradu výdajů nerealizovaných v minulých letech a na úhradu aktuálně vzniklých potřeb.

Upravený rozpočet prostředků SFDI na rok 2019, určených na financování výdajů příjemců a aparátu dosáhl výše 106 366 010 tis. Kč, nepřiděleny zůstaly prostředky v částce 5 960 978 tis. Kč. Na část projektů schválených k financování nebyly z důvodu nepřipravenosti projektů uzavřeny s příjemci smlouvy. Nezesmluvněny zůstaly výdaje na projekty ve výši 2 381 251 tis. Kč. Upravený rozpočet promítnutý do smluv a určený na financování výdajů aparátu tak dosáhl výše **98 023 781 tis. Kč** (neinvestiční výdaje 47 872 847 tis. Kč a investiční výdaje 50 150 934 tis. Kč).

Skutečně uvolněno příjemcům a vydáno na činnost aparátu bylo **95 636 291 tis. Kč** (neinvestiční výdaje 47 459 367 tis. Kč a investiční výdaje 48 176 924 tis. Kč).

Přehled o plnění upraveného rozpočtu podle jednotlivých ukazatelů je uveden v následující tabulce.

**Tabulka č. 3 - Prostředky uvolněné příjemcům podle odvětví a výdaje aparátu v roce 2019**

v tis. Kč

Ukazatel	Schválený rozpočet	Upravený rozpočet - (zesmluvněné transfery příjemcům a výdaje aparátu)	Skutečné plnění	% plnění UR
<u>Pozemní komunikace</u>	<u>31 833 405</u>	<u>51 485 574</u>	<u>49 706 156</u>	<u>96,5</u>
v tom: dálnice	12 302 178	23 920 778	23 661 045	98,9
silnice	14 072 726	23 011 057	21 786 508	94,7
ostat.záležitosti pozemních komunikací	5 458 501	4 553 740	4 258 603	93,5
z toho: výkon. zpoplatnění a telematika (bez KP)	4 031 870	3 042 895	3 006 894	98,8
Železniční doprava	38 311 395	43 455 016	43 361 024	99,8
Vnitrozemská plavba	1 665 373	1 621 555	1 551 003	95,6
Zabezpečení letového provozu	40 000	19 585	14 754	75,3
Ostatní dráhy	1 500 000	751 954	507 215	67,5
Ekologie v dopravě (překladiště kombinované dopravy)	120 000	77 055	5 820	7,6
Ostatní záležitosti v dopravě	12 256 608			
Finanční vypořádání minulých let – odvod z vypořádání 2018 na MD			5 476	-
<b>I. okruh celkem</b>	<b>85 726 781</b>	<b>97 410 739</b>	<b>95 151 449</b>	<b>97,7</b>
Výdaje aparátu:				
výdaje na činnost	244 917	248 209	150 018	60,4
emise a distribuce DK	329 999	345 999	326 995	94,5
výdaje na PPP	18 835	18 835	7 830	41,6
<b>II. okruh celkem</b>	<b>593 751</b>	<b>613 042</b>	<b>484 842</b>	<b>79,1</b>
<b>Celkem</b>	<b>86 320 532</b>	<b>98 023 781</b>	<b>95 636 291</b>	<b>97,6</b>

Výdaje uvedené v tabulce č. 3 financoval SFDI jednak z vlastních příjmů včetně dotace na krytí deficitu v rozpočtu SFDI a z účelových dotací (národní prostředky) a jednak z dotací na předfinancování EU prostředků u projektů spolufinancovaných v rámci programů OPD a Komunitárních programů (EU prostředky).

Upravený rozpočet výdajů byl splněn na 97,6 %, z toho výdaje na transfery příjemcům byly splněny na 97,7%. Pokud jde o jednotlivá odvětví, nejlepšího výsledku – 99,8% - bylo dosaženo v železniční dopravě. Železniční doprava stabilně vykazuje plnění na úrovni téměř 100%. Nižšího plnění bylo dosaženo v nových odvětvích, která SFDI financuje, a to ekologie v dopravě, ostatní dráhy a zabezpečení letového provozu.

Celkové výdaje na činnost aparátu činily 484 842 tis. Kč<sup>1</sup>. V porovnání s upraveným rozpočtem vykázal SFDI v roce 2019 úsporu v čerpání výdajů na činnost aparátu ve výši 111 204 tis. Kč v běžných výdajích a 16 996 tis. Kč ve výdajích kapitálových neboli investičních. Oproti roku 2018 došlo k nárůstu běžných výdajů o 4 547 tis. Kč, a to zejména ve mzdových výdajích (nástup nových pracovníků) a k nárůstu investičních výdajů o 18 282 tis. Kč (rekonstrukce budovy v roce 2019, investiční výdaje spojené s přípravou projektu Elektronické dálniční známky, zkráceně EDAZ).

Nejvýznamnější položku běžných výdajů představovaly výdaje související s agendou dálničních kupónů, které v roce 2019 dosáhly 326 995 tis. Kč a tvořily 67,44 % celkových výdajů na činnost aparátu. Z těchto výdajů největší podíl činily výdaje na provize za prodej a distribuci dálničních kupónů ve výši 299 788 tis. Kč a výdaje na emisi dálničních kupónů ve výši 27 087 tis. Kč.

Největších úspor běžných výdajů bylo v roce 2019 dosaženo v kategorii mzdových výdajů. Důvodem jsou dlouhodobé problémy s naplňováním stavu zaměstnanců ve státní službě – SFDI vykazuje podstatu pracovníků a nově získaní pracovníci mají kratší praxi. Ve srovnání s rokem 2018 ovšem došlo k výraznému zlepšení v náboru pracovníků. Celkem činily výdaje na platy zaměstnanců ve služebním a pracovním poměru včetně výdajů na sociální zabezpečení, zdravotní pojištění a výdajů z Fondu kulturních a sociálních potřeb 102 311 tis. Kč, v porovnání s upraveným rozpočtem bylo docíleno úspory ve výši 53 636 tis. Kč.

Z dalších kategorií běžných výdajů vykazují největší úspory poradenské a konzultační služby, právní služby a zejména služby spojené s PPP projekty (důvodem je odložení smluvních plnění do roku 2020). Výdaje na poradenské a konzultační služby činily v roce 2019 celkem 1 947 tis. Kč, v porovnání s upraveným rozpočtem bylo na tyto služby uspořeno 5 053 tis. Kč; výdaje na právní služby činily celkem 554 tis. Kč, a bylo tak docíleno úspory ve výši 1 446 tis. Kč; výdaje spojené s PPP projekty byly v celkové výši 7 830 tis. Kč a uspořeno bylo 11 005 tis. Kč. Významné úspory vykazují také výdaje na materiál a drobný hmotný majetek (u materiálu bylo nedočerpání způsobeno zejména přesunem faktury za tisk dálničních kupónů na leden 2020 a úsporou v nákupech kancelářských potřeb a všeobecného materiálu), služby zpracování dat, ostatní služby, operativní leasing, a to celkem ve výši 22 605 tis. Kč. Nedočerpány zůstaly i výdaje na školení a cestovné. Celkem činily výdaje na služby školení a vzdělávání 1 448 tis. Kč, v porovnání s upraveným rozpočtem bylo dosaženo úspory ve výši 1 745 tis. Kč. Výdaje na úhradu cestovních náhrad za tuzemské a zahraniční pracovní cesty byly ve výši 1 204 tis. Kč, uspořeno bylo celkem 491 tis. Kč.

Více jak 80 % úspor investičních výdajů, tj. 14 260 tis. Kč z celkové úspory investičních výdajů ve výši 16 996 tis. Kč bylo dosaženo u nehmotného majetku – nebyl realizován nákup spisové evidence, byly docíleny úspory na programové vybavení MIP, výdaje na přípravu projektu EDAZ byly nižší, než se předpokládalo a úspor bylo dosaženo i v nákupech a aktualizacích normativů a ceníků. V oblasti hmotného majetku byl plánovaný nákup automobilu realizován až v lednu 2020. Nejvýznamnější položku investičních výdajů tvořily výdaje na přípravu projektu EDAZ, které celkem činily 6 509 tis. Kč, a výdaje na rekonstrukci prostor v budově SFDI v celkové výši 13 140 tis. Kč.

---

<sup>1</sup> Podrobně jsou výdaje na činnost aparátu v členění na jednotlivé rozpočtové položky uvedeny v Příloze č. 8 Výroční zprávy SFDI.

**Tabulka č. 4 – Výdaje na činnost SFDI v roce 2019 v rozdělení na běžné a kapitálové výdaje**

v tis. Kč

Ukazatel	Schválený rozpočet	Upravený rozpočet	Skutečné plnění	% plnění upraveného rozpočtu
Emise dálničních kupónů	36 140	36 140	27 087	74,95
Provize za prodej dálničních kupónů	293 859	309 859	299 788	96,75
Výdaje na platy včetně sociálního zabezpečení a zdravotního pojištění a výdajů z FKSP	160 584	155 948	102 311	65,61
Poradenství PPP projekty	18 835	18 835	7 830	41,57
Ostatní běžné výdaje (opravy, energie, telekomunikační a ostatní služby, poradenské, konzultační a právní služby, výdaje na cestovné, ostatní drobné výdaje)	58 483	52 275	24 836	47,51
<b>Běžné výdaje celkem</b>	<b>567 901</b>	<b>573 057</b>	<b>461 852</b>	<b>80,59</b>
Příprava projektu EDAZ	0	12 750	6 509	51,05
Programové vybavení a ostatní dlouhodobý nehmotný majetek	11 250	11 250	3 231	28,72
Budova SFDI	14 000	14 500	13 140	90,62
Ostatní dlouhodobý hmotný majetek	600	1 486	110	7,4
<b>Kapitálové výdaje celkem</b>	<b>25 850</b>	<b>39 986</b>	<b>22 990</b>	<b>57,49</b>
<b>VÝDAJE CELKEM</b>	<b>593 751</b>	<b>613 043</b>	<b>484 842</b>	<b>79,09</b>

**Tabulka č. 5 – Přehled o výdajích na činnost SFDI z národních zdrojů a z prostředků EU v roce 2019**

v tis. Kč

Národní prostředky	Běžné výdaje	Kapitálové výdaje	Celkem
<b>Celkem</b>	<b>425 712</b>	<b>22 698</b>	<b>448 410</b>
<b>Běžné výdaje, v tom:</b>	<b>425 712</b>		<b>425 712</b>
Emise dálničních kupónů	27 087		27 087
Provize za prodej dálničních kuponů	299 788		299 788
Příprava PPP projektů	7 830		7 830
Výdaje na platy včetně sociálního zabezpečení a zdravotního pojištění, FKSP <sup>2</sup>	72 202		72 202

<sup>2</sup> Jedná se o výdaje na platy a příslušenství k nim u zaměstnanců, členů Výboru SFDI, členů Dozorčí rady SFDI a pracovníků na DPP/DPC.

Ostatní výdaje (opravy, energie, telekomunikační a ostatní služby, ostatní drobné výdaje)	18 805		18 805
<b>Kapitálové výdaje, v tom:</b>		<b>22 698</b>	<b>22 698</b>
Příprava projektu EDAZ		6 509	6 509
Budova SFDI		13 140	13 140
Programové vybavení a ostatní dlouhodobý majetek		3 049	3 049

<b>Prostředky EU</b>			
<b>Celkem</b>	<b>36 141</b>	<b>291</b>	<b>36 432</b>
<b>Běžné výdaje, v tom:</b>	36 141		36 141
Výdaje na platy včetně sociálního zabezpečení a zdravotního pojištění, FKSP	30 108		30 108
Školení a vzdělávání vč. CEF	462		462
Ostatní výdaje	5 571		5 571
<b>Kapitálové výdaje, v tom:</b>		<b>291</b>	<b>291</b>
Programové vybavení		240	240
Výpočetní technika		51	51

**Tabulka č. 6 - Výdaje na příspěvky SFDI**

v tis. Kč

<b>Ukazatel</b>	<b>Schválený rozpočet</b>	<b>Upravený rozpočet - (zesmluvněné transfery příjemcům)</b>	<b>Skutečné plnění</b>	<b>% plnění UR</b>
Silnice křížení místní a účelové komunikace	300 000	412 775	299 639	72,6
Ostatní záležitosti pozem.kom.: nové technologie	0	20 502	14 893	72,6
bezpečnost	773 647	772 969	579 660	75,0
cyklistické stezky	200 000	285 988	253 008	88,5
Zabezpečení letového provozu	40 000	19 585	14 754	75,3
Ekologie v dopravě (překladiště kombinované dopravy)	120 000	77 055	5 820	7,6
<b>Výdaje na programy celkem</b>	<b>1 433 647</b>	<b>1 588 873</b>	<b>1 167 775</b>	<b>73,5</b>

Upravený rozpočet prostředků určených na příspěvky zahrnoval jednak převedené nespotřebované příspěvky z roku 2018 a jednak příspěvky nově schválené v roce 2019. Celkově byly na programy SFDI alokovány prostředky ve výši 2 803 822 tis. Kč. Smlouvy s příjemci byly ale uzavřeny jen na projekty ve výši 1 588 873 tis. Kč. Důvodem je zejména problém s ukončováním výběrových řízení a uzavíráním smluv s dodavateli. Vzhledem k tomu, že o přiznání příspěvku na daný rok se rozhoduje v první polovině běžného roku, nemá příjemce dostatek času na dokončení výběrového řízení, uzavření smlouvy a zahájení stavby. Proto se příjemcům umožňuje čerpat prostředky na základě rozhodnutí o poskytnutí příspěvku i další rok. Zesmluvněné příspěvky byly čerpány na 73,5%. Nevyčerpané prostředky budou převedeny do následujícího roku.

Vlastní příjmy a dotace na deficit v rozpočtu SFDI byly použity na financování národních podílů projektů spolufinancovaných z fondů EU, výdajů na opravy a údržbu dopravní infrastruktury, investičních výdajů čistě národních akcí, dále na krytí nezpůsobitelných výdajů a výdajů mimo projekt u akcí spolufinancovaných z fondů EU a v neposlední řadě na krytí příspěvků v rámci příspěvkových programů SFDI. Koncem roku 2019 nebyly SFDI uvolněny prostředky ze státního rozpočtu na předfinancování projektů OPD, fond proto musel výdaje na EU podíl projektů OPD ve výši téměř dvě miliardy Kč uhradit ze svých příjmů. Tyto prostředky budou v roce 2020 refundovány formou ex-post plateb.

Z účelových dotací byly financovány výdaje na opravy a údržbu silnic II. a III. třídy ve vlastnictví krajů a komunikací plnicích funkcí nevybudovaného silničního okruhu kolem Prahy a částečně národní podíly projektů spolufinancovaných z prostředků EU v rámci OPD.

Celkové finanční prostředky, které byly uvolněny příjemcům z národních zdrojů a výdaje aparátu SFDI z národních zdrojů v roce 2019 jsou uvedeny v následující tabulce.

**Tabulka č. 7 - Prostředky uvolněné příjemcům z národních zdrojů a výdaje aparátu v roce 2019**

v tis. Kč

Příjemce	Schválený rozpočet	Upravený rozpočet (zesmluvněné transfery příjemcům a rozpočet aparátu)	Uvolněno / uhrazeno	% plnění UR
ŘSD ČR	25 067 199	35 983 602	35 665 415	99,1
SŽDC	25 743 674	35 429 759	35 345 237	99,8
Kraje a SÚS	619 001	3 940 353	2 964 367	75,2
Ostatní *)	13 527 974	3 142 649	2 755 338	87,7
I. okruh celkem	64 957 848	78 496 363	76 730 357	97,8
Aparát SFDI (včetně emise a distribuce DK)	538 483	557 774	448 410	80,4
<b>Celkem</b>	<b>65 496 331</b>	<b>79 054 137</b>	<b>77 178 767</b>	<b>97,6</b>

\*) ve schváleném rozpočtu pod kategorií „Ostatní“ jsou zahrnuty globální položky (viz první odstavec bodu 2.2.)



## Projekty hrazené z prostředků EU

V roce 2019 SFDI zprostředkoval financování projektů z následujících programů EU:

### Operační program Doprava

SFDI měl z prostředků OPD v roce 2019 pro příjemce a na Technickou pomoc aparátu k dispozici 22 613 448 tis. Kč. Jak již bylo řečeno, vzhledem k tomu, že koncem roku byly pro SFDI zastaveny tranše prostředků OPD a fond musel předfinancovat EU podíl na výdajích některých projektů ze svých příjmů, bylo příjemcům z EU prostředků uvolněno jen 15 272 339 tis. Kč (14 432 173 tis. Kč bylo hrazeno z dotace ze SR a 840 166 tis. Kč kryto vrácenými transfery prostředků OPD). Z uvedené částky bylo určeno 9 521 862 tis. Kč pro pozemní komunikace, 5 744 657 tis. Kč pro dráhy a 5 820 tis. Kč pro kombinovanou dopravu.

Přehled o čerpání prostředků OPD podle příjemců podává následující tabulka.

**Tabulka č. 8 - Přehled o výdajích z prostředků OPD v roce 2019**

v tis. Kč

Příjemce	Schválený rozpočet	Upravený rozpočet (zesmluvněné transfery příjemcům a rozpočet aparátu)	Uvolněno / uhrazeno	% plnění UR
ŘSD ČR	4 611 533	9 594 317	9 477 907	98,8
SŽDC	4 011 329	5 237 578	5 237 441	100,0
Ostatní příjemci *)	9 207 430	928 814	556 990	60,0
<b>I. okruh celkem</b>	<b>17 830 292</b>	<b>15 760 709</b>	<b>15 272 339</b>	<b>96,9</b>
Aparát SFDI – TP**)	54 622	54 622	36 043	66,0
<b>Celkem</b>	<b>17 884 914</b>	<b>15 815 330</b>	<b>15 308 382</b>	<b>96,8</b>

\*) zahrnuty globální položky - viz první odstavec bodu 2.2.

\*\*) TP je hrazena formou ex-post plateb

### Komunitární programy

V rámci Komunitárního programu Nástroj pro propojení Evropy byly financovány čtyři projekty, a to **CEF, Crocodile 3, C-Roads a RIS COMEX**.

Na projekt CEF bylo v rámci rozpočtu SFDI schváleno 2 908 131 tis. Kč (včetně prostředků na Technickou pomoc aparátu SFDI). Tato částka byla v průběhu roku 2019 zvýšena na 3 131 553 tis. Kč. Většinu schválených projektů realizuje SŽDC, ŘSD mělo schváleno pět projektů v rámci druhé a třetí výzvy a ŘVC pak jeden projekt také v rámci třetí výzvy.

Na projekt Crocodile 3 byla v rozpočtu na rok 2019 vyčleněna částka 3 064 tis. Kč. Realizována byla pouze neinvestiční část projektu, na níž bylo vyčerpáno 643 tis. Kč.

Na projekt C-Roads bylo ve schváleném rozpočtu uvažováno s částkou 13 632 tis. Kč, a to pro příjemce ŘSD ve výši 12 461 tis. Kč a pro SŽDC 1 171 tis. Kč. Čerpáno bylo pouze 725 tis. Kč. Investiční část projektu nebyla realizována.

Účastníkem projektu RIS COMEX je ŘVC. V roce 2019 byly na tomto projektu realizovány práce ve výši 14 171 tis. Kč.

Informaci o projektech Nástroje pro propojení Evropy podává následující tabulka:

**Tabulka č. 9 - Přehled o výdajích z prostředků Komunitárních programů v roce 2019**

v tis. Kč

Projekt	Příjemce	Schválený rozpočet <sup>1)</sup>	Upravený rozpočet (zesmluvněné transfery příjemcům a rozpočet aparátu)	Uvolněno / uhrazeno	% plnění UR
CEF	ŘVC	154 190	279 624	279 624	100,0
	ŘSD	16 751	144 672	143 198	99,0
	SŽDC	2 736 543	2 706 610	2 704 917	99,9
<i>Celkem CEF</i>		<b>2 907 484</b>	<b>3 130 906</b>	<b>3 127 739</b>	<b>99,9</b>
Crocodile 3	ŘSD	3 064	3 064	643	21,0
C-ROADS	ŘSD	12 461	4 811	664	13,8
	SŽDC	1 171	425	61	14,3
RIS COMEX	ŘVC	14 461	14 461	14 171	98,0
	I. okruh celkem	<b>2 938 641</b>	<b>3 153 667</b>	<b>3 143 278</b>	<b>99,7</b>
CEF	Aparát SFDI – TP	647	647	389	60,1
	<b>Celkem</b>	<b>2 939 288</b>	<b>3 154 314</b>	<b>3 143 666</b>	<b>99,7</b>

1) Údaje včetně agregovaných položek

### **Transfery veřejným rozpočtům územní úrovně**

Prostředky, které jsou určeny na opravy, údržbu a rekonstrukci dopravní infrastrukturu ve vlastnictví krajů, jsou z rozpočtu SFDI poskytovány prostřednictvím krajů jejich příspěvkovým organizacím. V roce 2019 SFDI uzavřel s kraji a jejich příspěvkovými organizacemi (Správa a údržba silnic – SÚS) smlouvy na údržbu a rekonstrukci silnic I., II. a III. třídy v celkové výši 3 940 353 tis. Kč a uvolnil prostředky ve výši 2 964 367 tis. Kč.

Pro obce SFDI ve svém rozpočtu blokoval částku 3 387 436 tis. Kč, a to většinou na projekty v rámci příspěvkových programů. Smlouvy byly uzavřeny na prostředky v celkové výši 2 038 363 tis. Kč a skutečně uvolněno bylo 1 678 678 tis. Kč.

Přehled o transferech veřejným rozpočtům územní úrovně je uveden v následující tabulce.

**Tabulka č. 10 - Prostředky na transfery veřejným rozpočtům územní úrovně**

v tis. Kč

	Upravený rozpočet ve smlouvách	Uvolněno	% plnění UR
<b>Rozpočty krajů</b>	<b>3 940 353</b>	<b>2 964 367</b>	<b>75,2</b>
v tom: silnice	3 897 935	2 930 261	75,2
zvyšování bezpečnosti dopravy	12 799	11 959	93,4
cyklistické stezky	26 426	18 954	71,7
nové technologie	3 193	3 193	100,0
<b>Rozpočty měst a obcí</b>	<b>2 038 363</b>	<b>1 678 678</b>	<b>82,4</b>
v tom: silnice	720 665	596 552	82,8
celostátní a reg. dráhy, ostatní dráhy	238 917	234 417	98,1
zvyšování bezpečnosti dopravy	760 170	567 701	74,7
cyklistické stezky	259 562	234 054	90,2
nové technologie	2 000	2 000	100,0
rozvoj informačních systémů ve městech	57 050	43 954	77,0
<b>Veřejné rozpočty územní úrovně celkem</b>	<b>5 978 716</b>	<b>4 643 045</b>	<b>77,7</b>

Zhruba polovina prostředků, čerpaných obcemi a městy na opravy, údržbu a rekonstrukci silnic připadá na Hlavní město Praha (oprava a údržba silnic I. tř., Štěrboholská spojka, Jižní spojka, Českobrodská, Spořilov I.).

V rámci programů SFDI byly rozpočtovány i prostředky EU z OPD (cíle PO1.4 a PO2.3). V rámci cíle PO1.4 byl s městem Plzeň zesmluvněn jeden projekt – Prodloužení tramvajové tratě na Borská pole ve výši 234 417 tis. Kč. Prostředky byly příjemcem v plné výši vyčerpány. V rámci cíle PO2.3 bylo zesmluvněno šest projektů z programu zvyšování bezpečnosti a z programu rozvoj informačních systémů ve městech ve výši 97 648 tis. Kč, uhrazeno příjemcům ze strany SFDI bylo 43 954 tis. Kč.

### 3.3 Finanční vypořádání s příjemci za rok 2019

Pro účely finančního vypořádání prostředků poskytnutých příjemcům z rozpočtu SFDI na rok 2019 byl rozhodnutím ředitele č. 44/2019 vydán „Metodický pokyn k finančnímu vypořádání prostředků poskytnutých z rozpočtu Státního fondu dopravní infrastruktury v roce 2019“. Tento metodický pokyn upravuje postup a vymezuje termíny pro provedení ročního vypořádání poskytnutých finančních prostředků z rozpočtu SFDI k 31. prosinci 2019.

Na základě předložených podkladů od příjemců byl odsouhlasen celkový objem finančních prostředků uvolněných v roce 2019 jednotlivým příjemcům, vyčíslen celkový objem čerpání finančních prostředků a objem příjemci vrácených finančních prostředků na účet SFDI z důvodu nedočerpání.

### 3.4 Čerpání prostředků Technické pomoci OPD

SFDI vykonává činnosti Zprostředkujícího subjektu OPD (dále jen „ZS OPD“) v období 2014-2020 na základě Dohody o delegování některých pravomocí a činností. V rámci vykonávaných činností si může refundovat v rámci technické pomoci (prioritní osa 4) část výdajů vzniklých v souvislosti s výkonem těchto činností.

Konkrétně se jedná o mzdové výdaje a další související výdaje na pracovníky ZS OPD, dále provozní výdaje na činnost ZS OPD (např. elektrická energie, telekomunikační služby, pronájem automobilů pro supervizory na stavbách, pronájem prostor), nákup materiálu (např. výpočetní technika, kancelářský materiál, kancelářský nábytek, hygienické prostředky, ochranné pomůcky pro supervizory na stavbách) a investiční výdaje (např. pořízení osobních automobilů, serverů, rozšíření modulů k zajištění agendy ZS OPD - SW Evidence, Manažerský informační portál), a neinvestiční výdaje na technickou podporu a zajištění provozuschopnosti SW Evidence.

V rámci projektu Technické pomoci ZS OPD 2016-2023 s registračním číslem CZ.04.4.125/0.0/0.0/15\_005/0000002 byly SFDI jako ZS OPD v roce 2019 proplaceny výdaje za rok 2018 a 1. pololetí 2019 v celkové výši 51 699 tis. Kč jak je uvedeno v následující tabulce.

**Tabulka č. 11 - Struktura úhrady výdajů z projektu TP OPD v roce 2019**

v tis. Kč

Druh výdaje	Refundováno ŘO v roce 2019
Platy (vč. odvodů na sociální a zdravotní pojištění a příspěvku do FKSP)	42 982
Materiál (výpočetní technika, propagační a kancelářské potřeby, nábytek)	1 198
Nákup vody, paliv a energií	744
Nákup služeb (telekomunikace, vzdělávání, nájemné, provoz informačních systémů, opravy kopírovacích strojů)	5 716
Investice	1 059
<b>Celkem</b>	<b>51 699</b>

Žádost o platbu na běžné, mzdové a investiční výdaje za 2. pololetí roku 2019 bude na ŘO OPD (Ministerstvo dopravy) předložena na počátku roku 2020, nicméně v rámci dohadných účtů již byly do roku 2019 přeúčtovány výdaje v tomto roce vzniklé ve výši 16 060 tis. Kč, které budou refundovány ze strany ŘO OPD v roce 2020. Struktura těchto výdajů je uvedena v následující tabulce.

**Tabulka č. 12 - Struktura výdajů refundovaných z projektu TP OPD v roce 2020**

v tis. Kč

<b>Druh výdaje</b>	<b>Refundováno ŘO v roce 2020 (v tis. Kč)</b>
Platy (vč. odvodů na sociální a zdravotní pojištění a příspěvku do FKSP)	14 170
Materiál (výpočetní technika, propagační a kancelářské potřeby, nábytek, ochranné pomůcky)	106
Nákup vody, paliv a energií, pohonných hmot	238
Nákup služeb (telekomunikace, vzdělávání, nájemné, provoz informačních systémů, právní poradenství, opravy kopírovacích strojů)	1 462
Investice	84
<b>Celkem</b>	<b>16 060</b>

### 3.5 Charakteristika výdajů na dálniční kupóny v roce 2019

Výdaje SFDI v souvislosti s agendou dálničních kupónů činily v roce 2019 celkem 326 995 tis. Kč včetně DPH a byly vynaloženy na zajištění následujících činností:

#### 1. Výroba dálničních kupónů

Výroba dálničních kupónů emise 2020 byla realizována ve spolupráci se Státní tiskárnou cenin, s.p., na základě Prováděcí smlouvy č. 13/2019 k Rámcové smlouvě o dílo uzavřené dne 10. 6. 2019.

Celkem nechal SFDI vyrobit tyto počty dálničních kupónů emise 2020:

<b>kategorie</b>	<b>platnost</b>	<b>výroba ks</b>
<b>do 3,5 t</b>	roční	2 800 000
	měsíční	795 000
	desetidenní	3 955 000
	SPECIMENY	5 250
	<b>CELKEM</b>	<b>7 555 250</b>

Na základě Rámcové dohody na poskytování tiskařských služeb na roky 2017 – 2020, ve znění Dodatku č. 1, uzavřené dne 2.2.2018 s ALADIN agency s.r.o., byla zadána výroba doprovodných informačních materiálů, které jsou k dispozici na jednotlivých prodejních místech (informační letáky, ceníky a označení prodejních míst). Cena za tyto informační materiály činila 319 tis. Kč včetně DPH. Společně s náklady na grafické návrhy k dálničním

kupónům na základě smlouvy se společností RoadMedia s.r.o. ve výši 12 tis. Kč činila celková cena za výrobu těchto informačních materiálů včetně grafických návrhů 331 tis. Kč včetně DPH.

Dálniční kupóny emise 2020 byly převzaty od Státní tiskárny cenin, s.p., koncem roku 2019 a část rovněž na počátku roku 2020. Z celkové ceny za výrobu dálničních kupónů emise 2020, která činila 37 207 tis. Kč včetně DPH, byla část ceny ve výši 8 890 tis. Kč včetně DPH uhrazena v roce 2019 a část ceny ve výši 28 317 tis. Kč včetně DPH bude uhrazena z rozpočtu SFDI pro rok 2020. Z rozpočtu SFDI na rok 2019 byla naproti tomu hrazena část ceny výrobních nákladů dálničních kupónů emise 2019 ve výši 18 056 tis. Kč včetně DPH. Výdaje na výrobu dálničních kupónů v roce 2019 činily celkem 26 946 tis. Kč včetně DPH.

Na základě smlouvy se společností GS1 je SFDI zapojen do systému EAN/UCC a označuje dálniční kupóny kódem EAN. Provozní roční poplatek za tuto službu se stanovuje vždy na základě obrátu prodeje dálničních kupónů za předchozí emisi. Výdaje na provozní poplatek za tuto službu v roce 2019 činily celkem 80 tis. Kč včetně DPH.

Výdaje v této kategorii činily společně s platbou za EAN kód celkem 27 357 tis. Kč včetně DPH.

V roce 2019 byly Státní tiskárně cenin, s.p. reklamovány ze strany SFDI vadné dálniční kupóny emise 2018 a 2019 formou dobropisů v celkové výši 163 tis. Kč. Tyto příjmy snižují celkové náklady na vyrobené dálniční kupóny.

Na základě uzavřené komisionářské smlouvy na emise dálničních kupónů 2018 a 2019 byly v roce 2019 fakturovány komisionáři výrobní náklady za vyměněné roční dálniční kupóny v celkové výši 16 tis. Kč včetně DPH. Tyto příjmy snižují celkové náklady na vyrobené dálniční kupóny.

## **2. Provize za prodej a distribuci kupónů**

Distribuci a prodej dálničních kupónů emise 2019 zajišťovali společníci společnosti, která se skládá ze společností Česká pošta, s.p., Autoklub Bohemia Assistance, a.s. a MTX, spol. s r.o. Uvedená činnost byla těmito společníky prováděna za úplatu sjednanou v komisionářské smlouvě na základě výsledků zadávacího řízení na zadání veřejné zakázky „Zajištění distribuce a prodeje kupónů pro rok 2016 a následující roky“. Společníci společnosti poukazovali na příjmový účet SFDI celkové výnosy z prodeje dálničních kupónů a současně fakturovali SFDI sjednanou provizi, která pro emisi dálničních kupónů 2019 činila 4,6 % z nominální hodnoty prodaných dálničních kupónů. K výdajům v roce 2019 v této kategorii je nutné zahrnout i část nákladů za vyplacenou provizi z prodeje dálničních kupónů emise 2018 a 2020, která byla vyfakturována v roce 2019.

Výdaje v této kategorii činily celkem 299 800 tis. Kč včetně DPH.

## **3. Vrácení časových poplatků uhrazených bez právního důvodu**

V případech, kdy majitel motorového vozidla uhradil s ohledem na úpravu obsaženou v zákoně č. 13/1997 Sb., o pozemních komunikacích, v platném znění, časový poplatek bez právního důvodu (např. uhradil časový poplatek pro stejné motorové vozidlo, pro které byl již v témže

roce jeden časový poplatek formou zakoupení ročního dálničního kupónu uhrazen, nebo uhradil časový poplatek pro motorové vozidlo, na které se vztahuje osvobození od zpoplatnění apod.), byla taková úhrada časového poplatku kvalifikována jako plnění bez právního důvodu ve smyslu úpravy obsažené v § 2991 zákona č. 89/2012 Sb., občanského zákoníku, v platném znění, finanční prostředky za takto uhrazený časový poplatek byly vráceny za předpokladu, že majitel motorového vozidla doložil požadované podklady, které tuto skutečnost dokazovaly. Za rok 2019 vrátil SFDI finanční prostředky z uvedeného důvodu celkem ve 12 případech. Vrácená částka za bezdůvodně uhrazený časový poplatek byla vždy snížena o výrobní náklady a náklady distribuce předmětného kupónu.

Výdaje v této kategorii činily celkem 17 tis. Kč včetně DPH.

### **3.6 Resortní systém centralizovaného zadávání veřejných zakázek**

Státní fond dopravní infrastruktury je v rámci resortního systému centralizovaného zadávání Ministerstva dopravy (dále jen „RSCZ“) centrálním zadavatelem pro následující komodity: Telekomunikační služby, Osobní vozidla, Kancelářské potřeby a Nábytek.

Prioritami pro rok 2019 bylo ukončení zadávacích řízení veřejných zakázek (dále jen „VZ“), které byly zahájeny v roce 2018. Jednalo se o VZ na dodávky kancelářských potřeb a dále kancelářského nábytku. Mezi další prioritu pak patřilo zahájení zadávacího řízení VZ na dodávky xerografického papíru. Priority se podařilo naplnit a v roce 2019 byly uvedené VZ ukončeny podpisem smluv s dodavateli.

#### **Telekomunikační služby**

V rámci komodity mobilní telekomunikační služby probíhalo nadále plnění z uzavřené rámcové dohody z roku 2018, smlouva byla uzavřena na 3 roky, tj. do roku 2021. K rámcové dohodě se postupně připojilo celkem 9 resortních organizací. SFDI provádí průběžnou kontrolu plnění zapojených resortních organizací.

#### **Osobní a užitková vozidla**

V roce 2019 měly resortní organizace nadále možnost čerpání osobních vozidel z rámcových dohod na dodávky osobních vozidel s běžným a alternativním pohonem dle závazných technických standardů na pořizování osobních vozidel, uzavřených v rámci nadresortní VZ, jejímž zadavatelem bylo Ministerstvo financí (dále jen „MF“). Vzhledem k tomuto nebylo v roce 2019 zahájeno nové zadávací řízení na pořízení osobních vozidel v rámci RSCZ.

V roce 2019 SFDI zpracoval aktualizaci technické specifikace jednotlivých kategorií užitkových vozidel a rovněž také nový průzkum trhu užitkových vozidel. Po aktualizaci byla technická specifikace a nový průzkum trhu předán SŽDC, která byla řídicím subjektem RSCZ (Ministerstvo dopravy) určena jako centrální zadavatel pro novou veřejnou zakázku na užitková vozidla.

## **Kancelářské potřeby, xerografický papír**

Na počátku roku 2019 bylo ukončeno zadávací řízení na kancelářské potřeby, zahájené v předchozím roce, a to uzavřením rámcové dohody na „Dodávky kancelářských potřeb pro resort dopravy 2018 – 2021“. Smlouva byla uzavřena dne 16. 1. 2019 s jedním dodavatelem, na dobu určitou, a to na 3 roky ode dne nabytí účinnosti smlouvy, tj. do 28. 1. 2022.

V roce 2019 k 15. 8. skončila platnost rámcové dohody na dodávky xerografického papíru pro resort dopravy, která byla uzavřena na 1 rok. Aby byla zachována kontinuita dodávek xerografického papíru, bylo v roce 2019 vypsáno nové zadávací řízení na základě rámcového sběru požadavků, při kterém bylo zjištěno, že pověřující zadavatelé požadují xerografický papír v kvalitě, dle platného závazného technického standardu, „A“ a „B“, zatímco papír kvality „C“ nikdo nepožaduje. Tato skutečnost je dána ohledem na životnost tiskáren, neboť papír kvality „C“ na ni může mít značně negativní vliv. Na základě zadávacího řízení, v němž byly dle Pokynu ministra dopravy k odpovědnému zadávání VZ v resortu Ministerstva dopravy, č.j. 19/2018-810-VZ/1, ze dne 18. 9. 2018, uplatněny principy odpovědného zadávání, byla v tomto roce uzavřena nová rámcová dohoda s jedním dodavatelem na dodávky xerografického papíru, (celkem 3 formáty: A4 a A3 - ve dvou kvalitách, a dále pak formát A5 - v jedné kvalitě). Smlouva byla uzavřena na 2 roky, tj. do roku 2021.

## **Nábytek**

V dubnu 2019 byla uzavřena rámcová dohoda pro šest částí VZ „Dodávky kancelářského nábytku pro resort dopravy 2019 – 2022“, smlouva byla uzavřena na 3 roky, tj. do dubna 2022. SFDI na počátku spolupráce s novým dodavatelem zpracoval manuál k objednávání zboží přes e-shop určený resortními organizacím. SFDI pak v průběhu roku organizoval několik jednání s dodavatelem a resortními organizacemi ke zlepšení vzájemné spolupráce při dodávkách nábytku.

## **Ostatní**

V oblasti pořizování komodity Čisticí prostředky a jiné drogistické zboží, která není povinnou komoditou pořizovanou v rámci RSCZ, byl dokončen seznam s podrobnou specifikací čisticích a hygienických prostředků. Následně bylo zahájeno zadávací řízení i pro ostatní resortní organizace, kterých se k VZ na „Dodávky čisticích a hygienických potřeb 2019 – 2022“ připojilo šest. Na základě zadávacího řízení byla uzavřena rámcová dohoda s jedním účastníkem, a to na dobu 3 let. I v případě této VZ zakázky byly dodrženy principy odpovědného zadávání.

V průběhu roku 2019 proběhl sběr dat od resortních organizací pro provedení komoditních analýz na komodity Mobilní telefony a Audiovizuální technika. Na základě vyhodnocení dat, jež je v plánu v roce 2020, bude určeno, zda jsou předmětné komodity vhodné pro centralizované zadávání v RSCZ.

Zástupci SFDI se nadále aktivně účastnili jednání Komoditních standardizačních skupin (dále jen „KSS“), jakož i Nadresortní koordinační skupiny (dále jen „NKS“) v rámci Centrálního nákupu státu. SFDI společně s Ministerstvem dopravy (řídícím subjektem v rámci RSCZ) plní mimo jiné roli zprostředkovatele informací mezi centrálním zadavatelem státu MF a resortními organizacemi. Na jednáních KSS a NKS byly prezentovány požadavky celého resortu jak už



v rámci přípravy či aktualizace závazných technických standardů na kancelářské potřeby, xerografický papír, osobní vozidla či úklidové služby, tak v rámci sdílení dobré/špatné praxe při pořizování valut pro zahraniční služební cesty či mobilních telekomunikačních služeb.

Na základě jednání KSS Vozový park a pohonné hmoty byly v roce 2019 dvakrát aktualizovány technické standardy pro pořizování osobních vozidel na běžný pohon a pořizování osobních vozidel na alternativní pohon. Na obou aktualizacích technických standardů se SFDI aktivně podílel. Aktualizované technické standardy slouží jako vzor pro technickou specifikaci ve veřejných zakázkách a jsou pro všechna ministerstva a jejich resortní organizace závazné u veřejných zakázek vyhlášených po 26. srpnu 2019, kdy byla schválena jejich druhá aktualizace za rok 2019.

Na základě jednání KSS Kancelářské potřeby byl v roce 2019 schválen technický standard kancelářských potřeb, platný od 4. 3. 2019 a závazný pro všechna ministerstva a jejich resortní organizace, na jehož vytvoření se SFDI aktivně podílel. Stejně tak se podílel na vytvoření návrhu technického standardu pro kancelářský papír, který stanovuje minimální kvalitativní parametry kancelářského papíru. Technický standard kancelářského papíru je platný od 8. 4. 2019 a je závazný pro všechna ministerstva a jejich resortní organizace.

Na základě KSS Energie a správa budov byl v roce 2019 schválen technický standard úklidových služeb ve formě Service level agreement. Byl vytvořen za účelem nastavení minimálních požadavků na externí dodavatele úklidových služeb. Technický standard je platný od 4. 3. 2019 a závazný pro všechna ministerstva a jejich resortní organizace.

V rámci KSS Doprava a ubytování byla v roce 2019 zpracována Ministerstvem financí analýza nákupu valut na ministerstvech, která bude v následujícím období vyhodnocena. Dle předběžných závěrů může být přistoupeno k měkkým opatřením, např. změna počtu jednotlivých nákupů valut, změna v nastavení pokladních limitů ve valutových pokladnách. Dále se v rámci této komoditní standardizační skupiny SFDI připojil k veřejné zakázce na zajištění letenek, ubytování a jízdenek.

V roce 2019 se SFDI dále aktivně účastnil Pracovní skupiny Telekomunikační a datové služby. Ministerstvo financí ve spolupráci s Ministerstvem průmyslu a obchodu provedlo analýzu nákupu telekomunikačních a datových služeb všech ministerstev. Finální závěry této analýzy nebyly v průběhu zpracování této zprávy SFDI k dispozici. V následujícím období budou řešeny možnosti meziresortní spolupráce při pořizování základních mobilních a datových služeb.

#### 4. Příjemci a určení fin. prostředků poskytnutých z rozpočtu SFDI v roce 2019

V roce 2019 uzavřel SFDI smlouvy s 289 příjemci finančních prostředků z rozpočtu SFDI. Seznam těchto příjemců je uveden v příloze č. 4.

Akce, na které SFDI poskytuje finanční prostředky, se z hlediska zdroje financování dělí na:

- národní akce,
- akce spolufinancované z prostředků EU v rámci Operačního programu Doprava a Komunitárních programů,
- akce, u nichž je předfinancován pouze evropský podíl.

**Tabulka č. 13 - Přehled uvolněných finančních prostředků z rozpočtu SFDI v roce 2019 po zdrojích a dle hlavních příjemců<sup>1)</sup>**

v tis. Kč

	SFDI (národní)	OPD	Dotace MD OPD <sup>2)</sup>	CEF	Ostatní fondy EU <sup>3)</sup>	Celkem
ŘSD ČR	35 665 415	9 477 907	0	143 198	1 307	<b>45 287 828</b>
SŽDC	35 344 526	5 237 441	711	2 704 917	61	<b>43 287 656</b>
Kraje a SÚS	2 964 367	0	0	0	0	<b>2 964 367</b>
Hlavní město Praha	296 913	0	0	0	0	<b>296 913</b>
ŘVC ČR	959 372	0	0	279 624	14 171	<b>1 253 167</b>
Státní podniky Povodí	297 836	0	0	0	0	<b>297 836</b>
Ostatní příjemci	1 201 216	556 990	0	0	0	<b>1 758 206</b>
<b>Celkem</b>	<b>76 729 646</b>	<b>15 272 338</b>	<b>711</b>	<b>3 127 739</b>	<b>15 539</b>	<b>95 145 973</b>

<sup>1)</sup> Zahnuje finanční prostředky poskytované formou příspěvků, nezahrnuje výdaje aparátu a finanční vypořádání minulých let (odvod na MF)

<sup>2)</sup> Dotace ze státního rozpočtu na financování národních podílů u projektů spolufinancovaných z OPD

<sup>3)</sup> Jedná se o tři projekty Komunitárních programů: Crocodile 2, C-Roads a RIS COMEX.

SFDI disponoval dostatkem finančních prostředků pro pokrytí všech uzavřených smluv s příjemci na základě schváleného rozpočtu, který byl upravován dle potřeb jednotlivých příjemců.

##### 4.1 Ředitelství silnic a dálnic ČR

Ředitelství silnic a dálnic ČR je státní příspěvkovou organizací s celostátní působností, zřízenou Ministerstvem dopravy ke dni 1. 1. 1997. Dle její zřizovací listiny je základním předmětem činnosti především výkon vlastnických práv státu k nemovitostem tvořícím dálnice a silnice I. třídy, jejich součástí a dalšího majetku, nutného pro provoz na těchto komunikacích a dále zabezpečení správy, údržby a oprav dálnic a silnic I. třídy a zabezpečení jejich výstavby

a modernizace. Nedílnou součástí činností ŘSD ČR je také zabezpečení vymezení úkolů vyplývajících ze zavedení poplatku za užívání dálnic podle zákona č. 134/1994 Sb., kterým se mění a doplňuje zákon č. 135/1961 Sb., o pozemních komunikacích (silniční zákon), ve znění pozdějších předpisů, a zákon České národní rady č. 200/1990 Sb., o přestupcích, ve znění pozdějších předpisů.

Smlouva o poskytnutí finančních prostředků z rozpočtu SFDI na rok 2019 a o úpravě finančních vztahů pro mýtné byla mezi ŘSD ČR a SFDI uzavřena dne 11. 1. 2019 a v průběhu roku k ní bylo uzavřeno 8 dodatků.

#### **4.1.1 Rozpočtové úpravy realizované v roce 2019 - ŘSD ČR**

Schválený rozpočet byl v průběhu roku s ohledem na aktuální stav realizace a předpokládané potřeby jednotlivých jmenovitých akcí a globálních položek upravován prostřednictvím rozpočtových opatření a změnových řízení. Důvodem pro navyšování rozpočtu u jmenovitých akcí bylo převážně zajištění majetkoprávní přípravy - výkupy pozemků, potřeba finančního a administrativního vypořádání staveb.

Z hlediska objemu byly nejvíce navýšeny položky opravy a údržba silnic I. třídy a dálnic. Důvodem pro navýšení finančních potřeb položky „ŘSD opravy a údržba - silnice I. třídy“ byly zejména příznivé klimatické podmínky, které umožnily i v závěru roku urychlit realizaci oprav u probíhajících zakázek. Vlivem příznivých klimatických podmínek bylo také možné provést větší rozsah údržbových prací, než bylo původně předpokládáno.

Druhou významnou položkou je „ŘSD opravy a údržba – dálnice“, u níž navýšení finančních potřeb souviselo s velkým objemem realizovaných oprav. Požadované navýšení finančních potřeb vycházelo z aktuální situace v oblasti oprav a údržby dálnic a sloužilo k pokrytí závazků s předpokládanou realizací v roce 2019. Díky včasné a průběžné přípravě byla část akcí vysoutěžena již v roce 2018 a další se průběžně soutěžily. S ohledem na aktuální situaci na trhu se již neopakovala situace z minulých let, kdy byly na řadě akcí nabídky výrazně pod předpokládanou hodnotou. Aktuálně byly zakázky soutěženy převážně s nabídkovou cenou odpovídající předpokládaným hodnotám stanoveným v investorských cenách. Navýšení finančních potřeb tak respektovala stanovené limity.

Třetí nejvyšší zvýšení finančních prostředků z hlediska objemu bylo u položky „D1 modernizace - úsek 12, EXIT 90 Humpolec - EXIT 104 Větrný Jeníkov“. Projekt byl po odstoupení od smlouvy s původním zhotovitelem a jeho vyřazení z OPD tzn. spolufinancování z EU realizován prostřednictvím několika dílčích stavebních zakázek. Vzhledem k vyřazení projektu a Dohodě o ukončení Rámcové smlouvy uzavřené 30. 8. 2019 bylo potřeba alokovat národní prostředky k dokončení této stavby. Protipólem tohoto zvýšení je objemově nejvyšší snížení prostředků, a to u zdroje OPD (viz níže).

Nejvýraznější snížení finančních prostředků z hlediska objemu bylo u položky „D1 modernizace - úsek 12, EXIT 90 Humpolec - EXIT 104 Větrný Jeníkov“, a to u zdroje OPD, které bylo zapříčiněno vyřazením projektu z financování z EU včetně Dohody o ukončení Rámcové smlouvy k 30. 8. 2019.

Druhé nejvýraznější snížení finančních prostředků z hlediska objemu bylo u položky „Telematika – investice“. Hlavním důvodem snížení finančních prostředků bylo to, že některé velké dílčí akce byly z této globální položky vyčleněny a následně financovány jako jmenovité

akce v rozpočtu. Dalším důvodem snížení finančních potřeb bylo zpoždění při přípravě, průběhu a vyhodnocení veřejných zakázek.

Položkou s třetím nejvýraznějším snížením finančních prostředků byla „Příprava a zabezpečení staveb – silnice I. třídy“. Výše finančních potřeb byla upravena s ohledem na aktuální stav probíhajících činností (zejména předprojektová a projektová příprava, majetkoprávní vypořádání) realizovaných v průběhu roku 2019 na dílčích jmenovitých akcích připravovaných v rámci této globální položky.

Průběžným čerpáním finančních prostředků z rozpočtu SFDI ve vazbě rozpočtové úpravy, kterými byly realizovány aktuální finanční potřeby jednotlivých akcí se ŘSD ČR podařilo vyčerpat téměř všechny alokované prostředky. K 31. 12. 2019 byly uvolněny finanční prostředky z rozpočtu SFDI v celkové výši 45 287 828 tis. Kč, tj. 99,03 % celkových zesmluvněných prostředků.

Celkový přehled rozpočtových úprav finančních prostředků realizovaných u akcí ŘSD ČR v roce 2019 uvádí následující tabulka.

**Tabulka č. 14 – Celkový přehled rozpočtových úprav v roce 2019 - ŘSD ČR**

v tis. Kč

	Schválený rozpočet	Upravený rozpočet	Uvolněno
Neinvestice	16 370 271	21 540 337	21 509 382
Investice	13 340 737	24 190 129	23 778 446
<b>Celkem</b>	<b>29 711 008</b>	<b>45 730 466</b>	<b>45 287 828</b>

Hlavní důvody objemově nevýznamného nedočerpání rozpočtu jmenovitých akcí roku 2019 lze shrnout do několika hlavních bodů:

- Na základě vypořádání staveb provedeného v závěru roku 2019 byly upraveny finanční potřeby u končících staveb.
- Čerpání finančních prostředků na přípravu a zabezpečení stavby proběhlo s ohledem na aktuální stav přípravy resp. realizace stavebních prací. Nedočerpané finanční prostředky z roku 2019 budou příjemcem dle potřeby uplatněny v rozpočtu na rok 2020.

Přehled rozpočtových úprav národních prostředků realizovaných u akcí ŘSD ČR v roce 2019 uvádí následující tabulka.

**Tabulka č. 15 - Přehled rozpočtových úprav národních prostředků v roce 2019 - ŘSD ČR**

v tis. Kč

	Schválený rozpočet	Upravený rozpočet	Uvolněno
Neinvestice	16 365 154	21 534 485	21 508 075
Investice	8 702 045	14 449 117	14 157 340
<b>Celkem</b>	<b>25 067 199</b>	<b>35 983 602</b>	<b>35 665 415</b>

Výše uvedené částky představují prostředky poskytované z národních zdrojů (bez účelových dotací) na financování národních akcí, na financování národního podílu a nezpůsobilých výdajů u spolufinancovaných akcí.

#### 4.1.2 Akce spolufinancované z OPD II - ŘSD ČR

Finanční prostředky na projekty spolufinancované z Operačního programu Doprava v programovém období 2014 – 2020 jsou u ŘSD ČR poskytovány v rámci Prioritní osy 2 - Zlepšení propojení center a regionů a zvýšení bezpečnosti a efektivnosti silniční dopravy prostřednictvím výstavby, obnovy a modernizace dálnic, rychlostních silnic a silnic sítě TEN-T včetně rozvoje systémů ITS a v rámci Prioritní osy 3 - Zlepšení dostupnosti regionů, zvýšení bezpečnosti a plynulosti a snížení dopadů dopravy na veřejné zdraví prostřednictvím výstavby, obnovy a zlepšení parametrů dálnic, rychlostních silnic a silnic I. třídy mimo síť TEN-T.

**Tabulka č. 16 - Přehled významných akcí spolufinancovaných z OPD, u kterých byla zahájena realizace v roce 2019 – ŘSD ČR <sup>1)</sup>**

v tis. Kč

ISPROFIN/ ISPROFOND	Název akce	Uvolněno
3271520001	Silnice I/20 a II/231 V Plzni, Plaská - Na Roudné - Chrástecká, 2. etapa	127 350
3271520004	I/27 Třemošenský rybník - Orlík	90 870
5211550021	D1 modernizace - úsek 07, EXIT 56 Soutice - EXIT 66 Locket	972 165
5311510004	Silnice I/19 Chýnov	3 203
5611550010	D1 modernizace - úsek 19, EXIT 141 V. Meziříčí západ - EXIT 146 V. Meziříčí východ	1 143 125

<sup>1)</sup> Zahrnuje finanční prostředky uvolněné ze všech zdrojů SFDI.

**Tabulka č. 17 - Přehled rozpočtových úprav u akcí spolufinancovaných z OPD v roce 2019 - ŘSD ČR**

v tis. Kč

Zdroj	Schválený rozpočet	Upravený rozpočet	Uvolněno
OPD	4 611 533	9 594 317	9 477 907
<b>Celkem</b>	<b>4 611 533</b>	<b>9 594 317</b>	<b>9 477 907</b>

### 4.1.3 Akce spolufinancované z Komunitárních programů EU - ŘSD ČR

V rámci spolufinancování z Komunitárních programů EU byly ve schváleném rozpočtu SFDI zařazeny akce „CROCODILE 3“, „C-ROADS CZ“ a „CEF“.

Projekt CROCODILE je nástrojem EU, který finančně podporuje zavádění moderních systémů pro řízení dopravního provozu, systémů pro sběr, výměnu a zobrazování informací o dopravním provozu a o cestování – tj. inteligentní dopravní systémy (ITS). Je zaměřen na dokončení implementace formátu DATEX II pro výměnu dostupných dopravních dat a na zřízení národního přístupového místa pro sběr, zpracování a poskytování dopravních informačních služeb koncovým uživatelům sousedních států. Dále se projekt zaměřuje na proces ověřování shody v souladu s požadavky podle technických a právních předpisů EU. CROCODILE 3 je zaměřen na dokončení projektu dynamické lokalizace v rámci Národního dopravního informačního centra (NDIC).

C-ROADS CZ je celoevropský pilotní projekt, jehož úkolem je nasazení nové „C-ITS technologie“ (kooperativní inteligentní dopravní systémy, kde probíhá datová výměna mezi auto-auto a auto-infrastruktura) v reálném provozu na vymezených úsecích silniční sítě České republiky.

CEF (Connecting Europe Facility) je nástrojem pro propojování Evropy. Je zaměřen na poskytování finanční pomoci Unie na transevropské síti k podpoře projektů společného zájmu v odvětvích dopravních, telekomunikačních a energetických infrastruktur a k využívání potenciální synergie mezi těmito odvětvími. V oblasti dopravy je CEF zaměřen na podporu investic do nové dopravní infrastruktury, případně obnovy a modernizace stávající. Zaměřuje se převážně na přeshraniční úseky a odstraňování úzkých míst a chybějících úseků hlavní a globální sítě TEN-T, a dále financování horizontálních priorit, jakými jsou např. systémy řízení dopravy.

**Tabulka č. 18 - Přehled rozpočtových úprav u akcí spolufinancovaných z komunitárních programů v roce 2019 - ŘSD ČR**

v tis. Kč

Akce		Schválený rozpočet	Upravený rozpočet	Uvolněno
CROCODILE 3 <sup>1)</sup>	Neinvestice	60	5 257	3 248
CROCODILE 3 <sup>1)</sup>	Investice	900	6 060	900
CROCODILE 3 <sup>2)</sup>	Neinvestice	306	1 041	643
CROCODILE 3 <sup>2)</sup>	Investice	2 758	2 023	0
C-ROADS CZ <sup>1)</sup>	Neinvestice	2 413	1 900	1 500
C-ROADS CZ <sup>1)</sup>	Investice	46 466	45 986	45 986
C-ROADS CZ <sup>2)</sup>	Neinvestice	4 811	4 811	664
C-ROADS CZ <sup>2)</sup>	Investice	7 650	0	0
CEF <sup>1)</sup>	Investice	3 939	31 376	26 142
CEF <sup>2)</sup>	Investice	16 751	144 672	143 198
<b>Celkem</b>		<b>86 054</b>	<b>243 126</b>	<b>222 281</b>

<sup>1)</sup> Způsobitelné národní prostředky SFDI.

<sup>2)</sup> Dotace ze státního rozpočtu na financování podílů EU – ostatní fondy.

## 4.2 Správa železniční dopravní cesty, s.o.

Úlohou SŽDC je zejména výstavba a modernizace železniční sítě (modernizace koridorů, rekonstrukce ostatních tratí, elektrizace tratí, výstavba nových zastávek, nástupišť, rekonstrukce železničních přejezdů, nádražních budov, protihluková opatření, atd.), ale rovněž zajištění správy, údržby a oprav železničních tratí, provozování železniční dopravní cesty a zajištění výstavby, modernizace, oprav, údržby a provozování zařízení služeb.

Smlouva o poskytnutí finančních prostředků z rozpočtu SFDI na rok 2019 byla se SŽDC uzavřena 3. 1. 2019 a v průběhu roku 2019 bylo k této smlouvě uzavřeno 7 dodatků.

### 4.2.1 Rozpočtové úpravy realizované v roce 2019 – SŽDC

Schválený rozpočet byl v průběhu roku upraven prostřednictvím rozpočtových opatření, změnových řízení. K výraznému posílení došlo u tří položek. U položky určené na opravy a údržbu vybrané sítě TEN-T se jednalo o posílení o cca 2,591 mld. Kč, u položky určené na opravu a údržbu mimo síť TEN-T se jednalo o posílení o cca 1,327 mld. Kč a u položky určené na provozování dráhy se jednalo o posílení o cca 1 653 mld. Kč. Ke snížení rozpočtu došlo u řady jmenovitých akcí, a to zejména kvůli posunu zahájení jejich realizace. K 31. 12. 2019 byly uvolněny finanční prostředky z rozpočtu SFDI v celkové výši 43 287 656 tis. Kč, tj. 99,80 % celkových zesmluvněných prostředků příjemce.

**Tabulka č. 19 – Celkový přehled rozpočtových úprav v roce 2019 – SŽDC**

v tis. Kč

	Schválený rozpočet	Upravený rozpočet	Uvolněno
Neinvestice	18 137 678	23 709 400	23 706 793
Investice	14 090 122	19 664 972	19 580 863
<b>Celkem</b>	<b>32 227 800</b>	<b>43 374 372</b>	<b>43 287 656</b>

**Tabulka č. 20 - Přehled rozpočtových úprav národních prostředků v roce 2019 – SŽDC<sup>1)</sup>**

v tis. Kč

	Schválený rozpočet	Upravený rozpočet	Uvolněno
Neinvestice	18 136 677	23 708 975	23 706 732
Investice	7 606 997	11 720 073	11 638 505
<b>Celkem</b>	<b>25 743 674</b>	<b>35 429 048</b>	<b>35 345 237</b>

<sup>1)</sup> Zahrnuje rozpočtová opatření a změnová řízení u zdroje národních prostředků SFDI

Výše uvedené částky představují prostředky poskytované z národních zdrojů (včetně účelové dotace na spolufinancování OPD2) na financování národních akcí, na financování národního podílu a nezpůsobilých výdajů u spolufinancovaných akcí.

**Tabulka č. 21 - Přehled významných akcí financovaných z národních prostředků, u kterých byla zahájena realizace v roce 2019 – SŽDC**

v tis. Kč

ISPROFIN/ ISPROFOND	Název akce	Uvolněno
5313520011	Rekonstrukce objektů pro přemístění HZS Č. Budějovice a provozní budova SŽDC	75 545
5313520015	Přestupní terminál Strakonice	8 480
5513530006	Rekonstrukce koleje v km 0,317 – 1,620 trati Smržovka – Josefův Důl	33 766
5623520039	Vybudování EPZ v žst.Brno hl.n., odstavné nádraží „B“	36 500
5813520012	Rekonstrukce areálu HZS Ostrava	16 000
5813520030	Rekonstrukce TV v úseku Albrechtice u Č.T. – Havířov, 2. kolej	53 237

#### **4.2.2 Akce spolufinancované z OPD I a OPD II – SŽDC**

Finanční prostředky na projekty spolufinancované z Operačního programu Doprava v programovém období 2007–2013 byly u SŽDC poskytovány v rámci Prioritní osy 1 - Modernizace a rozvoj železničních tratí sítě TEN-T, včetně železničních uzlů a Prioritní osy 3 - Modernizace a rozvoj železničních sítí mimo TEN-T. Během roku 2019 byly financovány celkem 2 jmenovité projekty OPD, a to pouze z národních prostředků. Tyto projekty již byly realizačně dokončeny a poskytnuté prostředky sloužily pouze k finančnímu vypořádání těchto projektů. Celkově bylo na tyto dva projekty v roce 2019 poskytnuto 2 078 tis. Kč.

Finanční prostředky na projekty spolufinancované z Operačního programu Doprava v programovém období 2014–2020 jsou u SŽDC poskytovány v rámci Prioritní osy 1 - **Infrastruktura pro železniční a další udržitelnou dopravu**. V průběhu roku 2019 bylo financováno celkem 68 jmenovitých projektů OPD a 1 globální položka, ve kterých byly zařazeny 2 projekty OPD. Během roku SŽDC zvýšila změnovými řízeními rozpočet na zdroji OPD o 1 226 249 tis. Kč. Konečná výše zdroje OPD na konci roku činila 5 237 578 tis. Kč, přičemž uvolněno bylo 5 237 441 tis. Kč, tedy 99,99% alokovaných prostředků.



**Tabulka č. 22 - Přehled významných akcí spolufinancovaných z OPD, u kterých byla zahájena realizace v roce 2019 – SŽDC<sup>1)</sup>**

v tis. Kč

<b>ISPROFIN/ ISPROFOND</b>	<b>Název akce</b>	<b>Uvolněno</b>
5313710005	Modernizace trati Veselí n.L. - Tábor - II. část, úsek Veselí n.L.- Doubí u Tábora, 2. etapa Soběslav - Doubí	72 241
5323720004	Peronizace v žst. Pačejov a zvýšení rychlosti v km 299,650 - 304,009	305 379
5423520012	Rekonstrukce žst. Řetenice	555 146
5423530004	Revitalizace a elektrizace trati Oldřichov u Duchcova - Litvínov	336 441
5423720012	Zvýšení traťové rychlosti v úseku Oldřichov u Duchcova - Bílina	315 426
5533520004	Rekonstrukce žst. Letohrad	260 580
5623530005	Modernizace a elektrizace trati Šakvice - Hustopeče u Brna	177 115
5623720023	Rekonstrukce traťového úseku Křižanov - Sklené nad Oslavou (mimo)	42 592
5623720024	Rekonstrukce žst. Sklené nad Oslavou	17 702
5713520008	Elektrizace a zkapacitnění trati Uničov (včetně) - Olomouc	326 027

<sup>1)</sup> Zahnuje finanční prostředky uvolněné ze všech zdrojů SFDI.

**Tabulka č. 23 - Přehled rozpočtových úprav dle zdrojů v roce 2019 - SŽDC**

v tis. Kč

<b>Zdroj</b>	<b>Schválený rozpočet</b>	<b>Upravený rozpočet</b>	<b>Uvolněno</b>
OPD	4 011 329	5 237 578	5 237 441
Dotace MD OPD <sup>1)</sup>	0	711	711
<b>Celkem</b>	<b>4 011 329</b>	<b>5 238 289</b>	<b>5 238 152</b>

<sup>1)</sup> Dotace ze státního rozpočtu na financování národních podílů u projektů spolufinancovaných z OPD II.

### 4.2.3 Akce spolufinancované z programu CEF a komunitárních programů EU – SŽDC

V rámci spolufinancování z CEF bylo v upraveném rozpočtu SFDI zařazeno 28 jmenovitých akcí, včetně jedné akce Blending Call a v rámci spolufinancování z Komunitárních programů EU byla v upraveném rozpočtu SFDI zařazena akce C-ROADS - SŽDC.

**Tabulka č. 24 - Přehled významných akcí spolufinancovaných z CEF, u kterých byla zahájena realizace v roce 2019 – SŽDC <sup>1)</sup>**

v tis. Kč

ISPROFIN/ ISPROFOND	Název akce	Uvolněno
5003520028	Optimalizace traťového úseku Mstětice (mimo) - Praha-Vysočany (včetně)	47 269
5003720054	Zvýšení tratové rychlosti v úseku Valašské Meziříčí - Hustopeče nad Bečvou	482 662
5213510006	Optimalizace trati Praha Smíchov (mimo) - Černošice (mimo)	56 036
5213520020	Optimalizace traťového úseku Lysá nad Labem (mimo) - Čelákovice (mimo)	20 159
5713520004	Rekonstrukce žst. Přerov, 2. stavba	166 197

<sup>1)</sup> Zahnuje finanční prostředky uvolněné ze všech zdrojů SFDI.

**Tabulka č. 25 - Přehled rozpočtových úprav u akcí spolufinancovaných z CEF a z Komunitárních programů v roce 2019 – SŽDC <sup>1)</sup>**

v tis. Kč

Zdroj	Schválený rozpočet	Upravený rozpočet	Uvolněno
CEF	3 339 862	4 322 040	4 308 622
C-Roads	1 378	500	71
<b>Celkem</b>	<b>3 341 240</b>	<b>4 322 540</b>	<b>4 308 693</b>

<sup>1)</sup> Zahnuje finanční prostředky uvolněné ze všech zdrojů SFDI.

### 4.3 Ředitelství vodních cest ČR

Ředitelství vodních cest (ŘVC ČR) bylo zřízeno MD ČR v roce 1998 a je organizační složkou státu řízenou Ministerstvem dopravy. Organizace zabezpečuje přípravu a realizaci výstavby a modernizace součástí dopravně významných vodních cest a dalších staveb nutných pro provoz na vodních cestách, zabezpečuje jejich správu, údržbu a opravy, koordinuje velké opravy s rekonstrukcemi a modernizacemi a zabezpečuje podklady pro stanovení koncepcí v oblasti vodních cest a jejich součástí.

Smlouva o poskytnutí finančních prostředků z rozpočtu SFDI na rok 2019 byla s ŘVC ČR uzavřena 9. ledna 2019 a v průběhu roku byly k této smlouvě uzavřeny 3 dodatky.

#### 4.3.1 Rozpočtové úpravy realizované v roce 2019 - ŘVC ČR

Přehled rozpočtových úprav prostředků realizovaných u akcí ŘVC ČR v roce 2019 uvádí následující tabulka.

**Tabulka č. 26 - Celkový přehled rozpočtových úprav v roce 2019 - ŘVC ČR<sup>1)</sup>**

v tis. Kč

	Schválený rozpočet	Upravený rozpočet	Uvolněno
Neinvestice	42 000	32 000	29 188
Investice	1 203 373	1 287 951	1 223 979
<b>Celkem</b>	<b>1 245 373</b>	<b>1 319 951</b>	<b>1 253 167</b>

<sup>1)</sup> Zahnuje rozpočtové úpravy všech zdrojů SFDI

**Tabulka č. 27 - Přehled rozpočtových úprav národních prostředků v roce 2019 - ŘVC ČR**

v tis. Kč

	Schválený rozpočet	Upravený rozpočet	Uvolněno
Neinvestice	42 000	32 000	29 188
Investice	1 034 722	933 866	930 184
<b>Celkem</b>	<b>1 076 722</b>	<b>1 025 866</b>	<b>959 372</b>

Nejvýznamnějšími rozpočtovými změnami v únoru 2019 bylo zvýšení rozpočtu u akce „Úvaziště osobní vodní dopravy na dolním Labi“ ve výši 15 395 tis. Kč z důvodu čekání na majetkoprávní vypořádání s Povodím Labe, státní podnik a snížení rozpočtu 2019 u akce „Prodloužení splavnosti VC Otrokovice - Rohatec - PK Rohatec“ ve výši 15 000 tis. Kč. K nečerpání alokovaných finančních prostředků došlo v důsledku změny (posunu) předpokládaného termínu zahájení realizace stavby.

Rozpočtovým opatřením v srpnu 2019 došlo k snížení rozpočtu zejména z důvodu odložení zahájení realizace série staveb přístavišť rekreační plavby díky nedořešeným majetkoprávním vztahům se státními podniky Povodí jako správci vodních toků. U jmenovité akce 5215510014 „Zvýšení ponorů na Vltavské vodní cestě“ došlo k navýšení rozpočtu o 60 000 tis. Kč, které bylo způsobeno změnami během výstavby.

Rozpočtovým opatřením v říjnu 2019 došlo ke snížení rozpočtu zejména z důvodu zpoždění zahájení zadávacího řízení na zhotovitele. Nižší čerpání finančních prostředků bylo dáno rovněž skutečností, že do poloviny roku 2019 se uvažovalo o převedení kompetencí k přípravě infrastruktury vodních cest na státní podniky Povodí. Některé nové projekty tak musely být pozastaveny.

### 4.3.2 Akce spolufinancované z komunitárních programů EU – ŘVC ČR

V roce 2019 byly zařazeny k předfinancování z fondů EU v rámci CEF 2 investiční akce:

- Modernizace rejd PK Štvanice
- Úprava ohlaví PK Hořín

Na předfinancování prostředků z fondů CEF bylo u výše uvedených akcí čerpáno 279 624 tis. Kč a na spolufinancování z národních prostředků celkem 161 768 tis. Kč.

K financování z komunitárních programů EU byla v roce 2019 zesmluvněna akce „RIS COMEX“, v rámci které bylo na předfinancování prostředků z fondů EU čerpáno 14 171 tis. Kč a na spolufinancování z národních prostředků celkem 2 501 tis. Kč.

## 4.4 Příjemci, u nichž je předfinancován pouze evropský podíl

### 4.4.1 Dopravní podniky, města

V rámci prioritní osy 1 Infrastruktura pro železniční a další udržitelnou dopravu, specifického cíle 1.4 Vytvoření podmínek pro zvýšení využívání veřejné hromadné dopravy ve městech v elektrické trakci Operačního programu Doprava v programovém období 2014–2020 jsou poskytovány finanční prostředky na krytí evropského podílu podnikům městské hromadné dopravy a statutárním městům, které v rámci své působnosti zajišťují provoz hromadné veřejné dopravy. Pro tento specifický cíl byla ve schváleném rozpočtu alokována částka 1 500 000 tis. Kč.

S příjemci byla prostřednictvím 9 rámcových smluv a jejich dodatků zesmluvněna celková částka 751 954 tis. Kč. K 31. 12. 2019 byly uvolněny finanční prostředky z rozpočtu SFDI v celkové výši 507 216 tis. Kč, tj. 67,45 % celkových zesmluvněných prostředků.

**Tabulka č. 28 – Přehled rozpočtových úprav v roce 2019 – dopravní podniky, města<sup>1)</sup>**

v tis. Kč

Příjemci	Schválený rozpočet <sup>2)</sup>	Upravený rozpočet	Uvolněno
Dopravní podnik města Jihlavy, a.s.	0	1	1
Dopravní podnik města Brna, a.s.	0	404 694	182 034
Statutární město Plzeň	0	234 417	234 417
Dopravní podnik města Pardubic a.s.	0	21 966	21 831
Dopravní podnik Ostrava, a.s.	58 771	58 771	36 828

Plzeňské městské dopravní podniky a.s.	22 355	32 105	32 105
<b>Celkem</b>	<b>81 126</b>	<b>751 954</b>	<b>507 216</b>

<sup>1)</sup> Uvedené finanční prostředky jsou investičního charakteru

<sup>2)</sup> Nezahrnuje agregované položky

#### 4.4.2 Podnikatelské subjekty, města

V rámci prioritní osy 1 Infrastruktura pro železniční a další udržitelnou dopravu, specifického cíle 2.3 Zlepšení řízení dopravního provozu a zvyšování bezpečnosti dopravního provozu ve městech (statutární města), specifického cíle 1.3. Vytvoření podmínek pro větší využití multimodální dopravy (multimodální překladiště) a specifického cíle 1.5. Vytvoření podmínek pro širší využití železniční a vodní dopravy prostřednictvím modernizace dopravního parku Operačního programu Doprava v programovém období 2014–2020 jsou poskytovány finanční prostředky na krytí evropského podílu statutárním městům a podnikatelským subjektům. Pro specifický cíl 2.3 byla ve schváleném rozpočtu alokována částka 630 000 tis. Kč, pro specifický cíl 1.3 byla ve schváleném rozpočtu alokována částka 170 000 tis. Kč. Pro specifický cíl 1.5 nebyly ve schváleném rozpočtu alokovány žádné finanční prostředky pro podnikatelské subjekty.

S příjemci byla prostřednictvím 12 rámcových smluv a jejich dodatků zesmluvněna celková částka 176 860 tis. Kč. K 31. 12. 2019 byly uvolněny finanční prostředky z rozpočtu SFDI v celkové výši 49 775 tis. Kč, tj. 28,14 % celkových zesmluvněných prostředků.

**Tabulka č. 29 – Přehled rozpočtových úprav v roce 2019 – podnikatelské subjekty, města**

v tis. Kč

<b>Příjemci</b>	<b>Schválený rozpočet<sup>1)</sup></b>	<b>Upravený rozpočet</b>	<b>Uvolněno</b>
Statutární město Olomouc	29 749	29 749	25 140
Statutární město Brno	0	49 098	3 646
Statutární město Liberec	0	12 903	9 270
Statutární město České Budějovice	0	5 898	5 898
T-PORT, spol. s r.o.	0	71 235	0
VELLERIN, a.s.	0	5 820	5 820
KŽC Doprava, s r.o.	0	1 237	0

Skanska, a.s.	0	920	0
<b>Celkem</b>	<b>29 749</b>	<b>176 860</b>	<b>49 775</b>

<sup>1)</sup> Nezahrnuje agregované položky

**Tabulka č. 30 – Přehled rozpočtových úprav (investice/ neinvestice) v roce 2019 – podnikatelské subjekty, města**

v tis. Kč

	Schválený rozpočet	Upravený rozpočet	Uvolněno
Neinvestice	0	680	636
Investice	29 749	176 180	49 138
<b>Celkem</b>	<b>29 749</b>	<b>176 860</b>	<b>49 774</b>

## 4.5 Státní podniky Povodí

Státní podniky Povodí (Povodí Labe, s. p., Povodí Vltavy, s. p. a Povodí Moravy, s. p.) vznikly k 1. lednu 2001 na základě zákona č. 305/2000 Sb., o povodích. Funkci jejich zakladatele vykonává Ministerstvo zemědělství.

S příjemci byla prostřednictvím tří smluv a jejich dodatků zesmluvněna celková částka 301 604 tis. Kč, a to včetně částky 70 000 tis. Kč, která byla vyčleněna na opravy a údržbu pro podniky Povodí ve schváleném rozpočtu. K 31. 12. 2019 byly uvolněny finanční prostředky z rozpočtu SFDI v celkové výši 297 836 tis. Kč, tj. 93,48 % celkových zesmluvněných prostředků.

**Tabulka č. 31 – Přehled rozpočtových úprav v roce 2019 – státní podniky Povodí**

v tis. Kč

	Schválený rozpočet <sup>1)</sup>	Upravený rozpočet	Uvolněno
Povodí Vltavy, s.p.	213 450	256 307	254 894
Povodí Labe, s.p.	43 100	3 402	3 402
Povodí Moravy, s.p.	43 450	41 895	39 541
<b>Celkem</b>	<b>300 000</b>	<b>301 604</b>	<b>297 837</b>

<sup>1)</sup> Nezahrnuje 70.000 tis. Kč poskytnutých na opravu a údržbu prostřednictvím agregované položky.

## 4.6 Provozovatelé a vlastníci regionálních tratí

Ve schváleném rozpočtu SFDI na rok 2019 byly v souladu s § 2, zákona č. 104/2000 Sb., alokovány finanční prostředky pro právnické subjekty zajišťující provozuschopnost železniční dopravní cesty, případně její vlastníky. S příjemci byla prostřednictvím čtyř smluv a jejich

dodatků zesmluvněna celková částka 78 487 tis. Kč. K 31. 12. 2019 byly uvolněny finanční prostředky z rozpočtu SFDI v celkové výši 73 368 tis. Kč, tj. 92,03 % celkových zesmluvněných prostředků.

**Tabulka č. 32 – Přehled rozpočtových úprav v roce 2019 – regionální dráhy**

v tis. Kč

	Schválený rozpočet	Upravený rozpočet	Uvolněno
Jindřichohradecké místní dráhy, a. s.	41 250	43 221	42 603
KŽC Doprava, s. r. o.	0	1 496	1 496
SART – stavby a rekonstrukce, a. s.	27 685	29 270	29 269
Svazek obcí údolí Desné	0	4 500	0
<b>Celkem</b>	<b>68 935</b>	<b>78 487</b>	<b>73 368</b>

#### 4.7 Kraje, krajské příspěvkové organizace, Hlavní město Praha

Ostatní příjemce finančních prostředků určených na výstavbu, modernizaci, rekonstrukci a opravu silnic I., II. a III. tříd můžeme rozdělit do následujících skupin:

- kraje, reprezentované krajskými úřady, které si ponechaly úlohu investora a finanční prostředky pro výstavbu, modernizaci, rekonstrukci a opravu silnic II. a III. tříd čerpaly přímo na základě smluvního vztahu se SFDI,
- krajské příspěvkové organizace správy a údržby silnic (SÚS),
- Hlavní město Praha.

V roce 2019 byly financovány jmenovité investiční akce a globální položky určené na modernizaci, rekonstrukci a opravu silnic II. a III. tříd.

##### 4.7.1 Hlavní město Praha

Technická správa komunikací hlavního města Prahy, p.o. (TSK) byla v roce 2017 transformována z příspěvkové organizace na akciovou společnost, jejímž jediným akcionářem je hl. m. Praha. Na základě této změny hl. m. Praha se stala příjemce u všech akcí, kde byla v minulých letech příjemcem TSK.

V roce 2019 SFDI financoval akce, které se týkají seznamu silnic a místních komunikací dočasně plnících funkci nevybudovaných částí silničního okruhu kolem hlavního města Prahy (SOKP), čtyři jmenovité investiční akce a neinvestiční globální položku na opravy a údržbu komunikací.

**Tabulka č. 33 - Přehled významných nově zahájených akcí v roce 2019 – Hl. m. Praha**

v tis. Kč

ISPROFOND	Název akce	Uvolněno
5111510020	Jižní spojka - akustika, Na Strži - 5. Května	20 573
5111510022	Spořilov I. - PHS	59 200

**Tabulka č. 34 - Přehled rozpočtových úprav v roce 2019 - Hl. m. Praha**

v tis. Kč

	Schválený rozpočet	Upravený rozpočet	Uvolněno
Neinvestice	0	150 933	147 010
Investice	0	156 957	149 903
<b>Celkem</b>	<b>0</b>	<b>307 890</b>	<b>296 913</b>

#### **4.7.2 Financování silnic II. a III. třídy ve vlastnictví krajů v roce 2019**

Ve spolupráci SFDI a Ministerstva dopravy ČR byla aktualizována a schválena Pravidla pro poskytování finančních prostředků z rozpočtu SFDI na financování silnic II. a III. třídy ve vlastnictví krajů v roce 2019.

Vláda ČR schválila usnesením č. 301 ze dne 29. dubna 2019 alokaci finančních prostředků v celkové výši 2 mld. Kč na financování silnic II. a III. třídy a komunikace nahrazující nedokončený silniční okruh kolem Prahy, přičemž jedna miliarda byla poskytnuta příjemcům na základě rozhodnutí Výboru SFDI č. 1229 ze dne 30. dubna 2019 a druhá miliarda byla poskytnuta na základě vydaného Rozhodnutí o dotaci Ministerstvem dopravy.

Na základě požadavku Jihomoravského kraje byla alokace pro tento kraj ponížena o 100 mil. Kč.

Přehled rozdělení finančních prostředků z jednotlivých zdrojů je uveden v následující tabulce.



**Tabulka č. 35 – Rozdělení finančních prostředků mezi jednotlivé kraje**

v tis. Kč

Kraje vč. hl. m. Prahy	SFDI	dotace MD	Celkový limit pro jednotlivé příjemce <sup>1)</sup>
Středočeský	100 968	238 000	338 968
Jihočeský	85 569	128 000	213 569
Plzeňský	15 878	165 000	180 878
Karlovarský	52 295	20 000	72 295
Ústecký	10 010	133 000	143 010
Liberecký	40 000	41 527	81 527
Královéhradecký	129 711	0	129 711
Pardubický	82 656	40 000	122 656
Vysočina	30 294	149 000	179 294
Jihomoravský	51 897	0	51 897
Olomoucký	108 539	13 846	122 385
Zlínský	35 226	34 000	69 226
Moravskoslezský	70 000	37 627	107 627
<b>Celkem kraje</b>	<b>813 043</b>	<b>1 000 000</b>	<b>1 813 043</b>
Hl. m. Praha <sup>2)</sup>	86 957	0	86 957
<b>Celkem</b>	<b>900 000</b>	<b>1 000 000</b>	<b>1 900 000</b>

<sup>1)</sup> Celkový limit pro příjemce nezahrnuje převody nevyčerpaných finančních prostředků z předchozího roku.

<sup>2)</sup> Pro hl. m. Prahu připadá 4,35 % ze SFDI + dotace MD; alokované prostředky byly rozděleny mezi opravy komunikací nahrazující SOKP a jmenovité investiční akce. Údaje o hl. m. Praze jsou uvedeny v samostatné kapitole.

S příjemci byla zesmluvněna celková částka 2 140 032 tis. Kč. K 31. 12. 2019 byly uvolněny finanční prostředky z rozpočtu SFDI v celkové výši 2 001 676 tis. Kč, tj. 93,53 % celkových zesmluvněných prostředků. Celková zesmluvněná částka zahrnovala převod nevyčerpaných finančních prostředků v roce 2018 k čerpání do roku 2019, další finanční prostředky poskytnuté na základě rozhodnutí Výboru SFDI a nevyčerpané dotace.

**Tabulka č. 36 – Přehled rozpočtových úprav v roce 2019 – financování silnic II. a III. třídy**

v tis. Kč

	Schválený rozpočet	Upravený rozpočet	Uvolněno
KSÚS Středočeského kraje	0	338 968	499 346
SÚS Jihočeského kraje	0	115 000	115 000
Jihočeský kraj	0	98 569	98 569
SÚS Plzeňského kraje	0	184 532	184 532
KSÚS Karlovarského kraje	0	94 992	94 992
SÚS Ústeckého kraje	0	143 010	135 516
Liberecký kraj	0	107 027	107 027
Královéhradecký kraj	0	129 711	129 711
SÚS Pardubického kraje	0	122 656	93 555
KSÚS Vysočiny	0	179 294	179 294

SÚS Jihomoravského kraje	0	51 897	51 897
SS Olomouckého kraje	0	122 385	122 385
ŘS Zlínského kraje	0	69 226	69 226
SS Moravskoslezského kraje	0	120 627	120 627
<b>Celkem</b>	<b>0</b>	<b>2 140 032</b>	<b>2 001 676</b>

#### 4.7.3 Ostatní akce financované z rozpočtu SFDI

S některými příjemci byly v roce 2019 zesmluvněny jmenovité akce, příp. globální položky, jejichž financování z prostředků SFDI bylo podpořeno usnesením Vlády ČR, uzavřením memoranda o spolupráci nebo přímo rozhodnutím Výboru SFDI.

S příjemci byla zesmluvněna celková částka 1 757 903 tis. Kč. K 31. 12. 2019 byly uvolněny finanční prostředky z rozpočtu SFDI v celkové výši 928 584 tis. Kč, tj. 52,82 % celkových zesmluvněných prostředků (údaje nezahrnují informace o akcích realizovaných v rámci příspěvkových programů).

**Tabulka č. 37 - Přehled významných nově zahájených akcí v roce 2019 – KSÚS Středočeského kraje**

v tis. Kč

ISPROFOND	Název akce	Uvolněno
5211521010	Propojení MÚK Kosmonosy a MÚK Bezděčín - chybějící úsek II/610 - investorská příprava	754
5211521011	Rekonstrukce objízdných tras - stávající síť (II/268, II/610, III/2768 a most ev.č. 2769-1, II/272, II/276, most ev.č. 27513-	152 326
5211521020	Pilotní projekt aplikace hodnocení zakázek na stavební práce na kvalitu akce: II/236 Kačice - Lány	50 000
5211530070	Propojení průmyslové zóny Plazy s MÚK Kosmonosy - prodloužení silnice III/0164	1 257

**Tabulka č. 38 - Přehled rozpočtových úprav v roce 2019 - KSÚS Středočeského kraje<sup>1)</sup>**

v tis. Kč

	Schválený rozpočet	Upravený rozpočet	Uvolněno
Neinvestice	0	370 051	266 245
Investice	255 500	751 223	321 010
<b>Celkem</b>	<b>255 500</b>	<b>1 121 274</b>	<b>587 255</b>

<sup>1)</sup> Bez financování silnic II. a III. třídy

**Tabulka č. 39 - Přehled významných nově zahájených akcí v roce 2019 – KSÚS Karlovarského kraje**

v tis. Kč

ISPROFOND	Název akce	Uvolněno
5411521002	II/210 Napojení Podkrušnohorské výsypky v k.ú. Horní Nivy	36 565
5411521003	Modernizace mostu ev. č. 209-011b u Nového Sedla přes železniční trať	53 084

**Tabulka č. 40 - Přehled rozpočtových úprav v roce 2019 - KSÚS Karlovarského kraje<sup>1)</sup>**

v tis. Kč

	Schválený rozpočet	Upravený rozpočet	Uvolněno
Investice	0	166 590	89 649
<b>Celkem</b>	<b>0</b>	<b>166 590</b>	<b>89 649</b>

<sup>1)</sup> Bez financování silnic II. a III. třídy

**Tabulka č. 41 - Přehled rozpočtových úprav v roce 2019 - KSS Libereckého kraje**

v tis. Kč

	Schválený rozpočet	Upravený rozpočet	Uvolněno
Investice	0	17 000	0
<b>Celkem</b>	<b>0</b>	<b>17 000</b>	<b>0</b>

**Tabulka č. 42 - Přehled rozpočtových úprav v roce 2019 - Královéhradecký kraj<sup>1)</sup>**

v tis. Kč

	Schválený rozpočet	Upravený rozpočet	Uvolněno
Investice	153 987	153 987	29 393
<b>Celkem</b>	<b>153 987</b>	<b>153 987</b>	<b>29 393</b>

<sup>1)</sup> Bez financování silnic II. a III. třídy

**Tabulka č. 43 - Přehled rozpočtových úprav v roce 2019 - Pardubický kraj**

v tis. Kč

	Schválený rozpočet	Upravený rozpočet	Uvolněno
Investice	76 965	5 346	5 346
<b>Celkem</b>	<b>76 965</b>	<b>5 346</b>	<b>5 346</b>

**Tabulka č. 44 - Přehled významných nově zahájených akcí v roce 2019 – SÚS Pardubického kraje<sup>1)</sup>**

v tis. Kč

<b>ISPROFOND</b>	<b>Název akce</b>	<b>Uvolněno</b>
5531521003	Napojení silnice II/322 na D35 MÚK Dašice	8 991

<sup>1)</sup> Zajištění přípravy a realizace akcí přešlo v roce 2019 z kraje na SÚS Pardubického kraje

**Tabulka č. 45 - Přehled rozpočtových úprav v roce 2019 - SÚS Pardubického kraje<sup>1)</sup>**

v tis. Kč

	<b>Schválený rozpočet</b>	<b>Upravený rozpočet</b>	<b>Uvolněno</b>
Investice	117 050	274 430	207 794
<b>Celkem</b>	<b>117 050</b>	<b>274 430</b>	<b>207 794</b>

<sup>1)</sup> Bez financování silnic II. a III. třídy

**Tabulka č. 46 - Přehled rozpočtových úprav v roce 2019 - Jihočeský kraj<sup>1)</sup>**

v tis. Kč

	<b>Schválený rozpočet</b>	<b>Upravený rozpočet</b>	<b>Uvolněno</b>
Investice	11 599	11 599	2 212
<b>Celkem</b>	<b>11 599</b>	<b>11 599</b>	<b>2 212</b>

<sup>1)</sup> Bez financování silnic II. a III. třídy

**Tabulka č. 47 - Přehled rozpočtových úprav v roce 2019 - Kraj Vysočina**

v tis. Kč

	<b>Schválený rozpočet</b>	<b>Upravený rozpočet</b>	<b>Uvolněno</b>
Investice	3 900	7 678	6 935
<b>Celkem</b>	<b>3 900</b>	<b>7 678</b>	<b>6 935</b>

## **4.8 Poskytování příspěvků SFDI**

Ve schváleném rozpočtu SFDI pro rok 2019 byla pro příspěvky (§ 2, odst. 1, písm. a), e), f), m) a p) Zákona) vyčleněna částka 1 000 mil. Kč, z toho na příspěvky ke zvýšení bezpečnosti dopravy a jejího zpřístupňování osobám s omezenou schopností pohybu a orientace částka 460 mil. Kč, na příspěvky na výstavbu nebo opravu cyklistických stezek nebo zřizování jízdních pruhů pro cyklisty částka 200 mil. Kč, pro financování výstavby, modernizace nebo oprav místních komunikací a veřejně přístupných účelových komunikací v místech křížení s nadřazenou dopravní infrastrukturou částka 300 mil. Kč a na financování vybavení letišť technickými nebo obdobnými prostředky sloužícími k ochraně civilního letectví před protiprávními činy vyčleněno celkem 40 mil. Kč. V roce 2019 byly financovány také projekty na průzkumné nebo projektové práce anebo studijní nebo expertní činnosti v oblasti výstavby, modernizace nebo oprav dopravní infrastruktury v rámci převodů nevyčerpaných finančních prostředků z let minulých a nově zařazených a schválených v roce 2019, a v rámci převodů nevyčerpaných finančních prostředků z let minulých také akce na zvýšení bezpečnosti nebo plynulosti dopravy na silnicích II. a III. třídy.

Příspěvky jsou na základě Rozhodnutí o poskytnutí finančních prostředků na rok 2019 poskytovány na dva roky. Akce, u nichž nebyla uzavřena smlouva nebo zesmluvněný příspěvek nebyl v roce 2019 plně vyčerpan, bude možné nečerpané finanční prostředky převést do roku 2020.

### **4.8.1 Příspěvky na průzkumné a projektové práce, studijní a expertní činnosti zaměřené na výstavbu, modernizaci a opravy silnic a dálnic, dopravně významných vnitrozemských vodních cest a staveb celostátních a regionálních drah**

V rozpočtu SFDI na rok 2019 nebyly vyčleněny prostředky na průzkumné a projektové práce, studijní a expertní činnosti zaměřené na výstavbu, modernizaci a opravy silnic a dálnic, dopravně významných vnitrozemských cest a staveb celostátních a regionálních drah. Z tohoto důvodu nebyla Výborem SFDI schválena pro rok 2019 pravidla pro poskytování těchto příspěvků.

Výbor SFDI na svém 158. zasedání dne 30. 10. 2019 schválil poskytnutí příspěvku na dva samostatně zařazené projekty v celkové výši 13 850 tis. Kč.

**Tabulka č. 48 - Příspěvky na průzkumné a projektové práce, studijní a expertní činnosti zaměřené na výstavbu, modernizaci a opravy silnic a dálnic, dopravně významných vnitrozemských vodních cest a staveb celostátních a regionálních drah v roce 2019 – financované akce**

	Počet zesmluvněných akcí	Zesmluvněné příspěvky (v tis. Kč)	Uvolněno (v tis. Kč)
Převody nevyčerpaných prostředků z roku 2018	3	17 309	11 700
Schválené akce	1	3 193	3 193
<b>Celkem</b>	<b>4</b>	<b>20 502</b>	<b>14 893</b>

Přehled všech příspěvků na projektové práce a expertní činnosti vč. převodů nevyčerpaných finančních prostředků je uveden v příloze č. 9.

#### **4.8.2 Příspěvky pro financování opatření ke zvýšení bezpečnosti dopravy nebo plynulosti dopravy nebo opatření ke zpřístupňování dopravy osobám s omezenou schopností pohybu nebo orientace**

Na rok 2019 byla v rozpočtu SFDI pro příspěvky pro financování opatření ke zvýšení bezpečnosti nebo plynulosti dopravy nebo opatření ke zpřístupňování dopravy osobám s omezenou schopností pohybu nebo orientace vyčleněna částka **460 mil. Kč**. Tato částka byla následně navýšena Usnesením Výboru č. 1231 o 54 023 tis. Kč.

Po vyhodnocení celkem 281 zaslaných žádostí hodnotitelskou komisí došlo k vyřazení 81 žádostí, které neodpovídaly „Pravidlům pro financování opatření ke zvýšení bezpečnosti nebo plynulosti dopravy nebo opatření ke zpřístupňování dopravy osobám s omezenou schopností pohybu nebo orientace pro rok 2019“ (dále jen „Pravidla“). Pro 127 akcí schválil Výbor SFDI na svém 155. zasedání dne 30. 4. 2019 limitní příspěvek ve výši 514 023 tis. Kč, z toho pro 10 akcí schválil Výbor SFDI výjimku z Pravidel. Pro zbylých 73 akcí nebyl příspěvek schválen z důvodu nedostatku finančních prostředků.

Dále Výbor SFDI v průběhu roku 2019 samostatně schválil poskytnutí příspěvku v limitní výši 8 007 tis. Kč na 6 akcí. Celkem tedy byl v roce 2019 schválen pro 133 akcí limitní příspěvek ve výši **522 029 tis. Kč**.

Z této částky byly v roce 2019 s příjemci uzavřeny smlouvy o poskytnutí finančních prostředků na rok 2019 na celkovou částku 220 908 tis. Kč (75 akcí), přičemž dalších 54 akcí s limitním příspěvkem ve výši 273 208 tis. Kč by mělo být zesmluvněno v průběhu roku 2020, 4 akce nebudou zesmluvněny – příjemci se z objektivních důvodů vzdali schválených prostředků. Společně se smlouvami o převodu nevyčerpaných finančních prostředků na 138 akcí z roku 2018 ve výši 498 663 tis. Kč tak byly v roce 2019 zesmluvněny finanční prostředky ve výši

719 571 tis. Kč. Z těchto zesmluvněných finančních prostředků bylo příjemcům uvolněno celkem 567 701 tis. Kč.

V rámci přípravy žádostí o příspěvek pro rok 2020 bylo v roce 2019 provedeno 161 konzultací s potenciálními příjemci v sídle SFDI v Praze.

**Tabulka č. 49 - Příspěvky pro financování opatření ke zvýšení bezpečnosti nebo plynulosti dopravy nebo opatření ke zpřístupňování dopravy osobám s omezenou schopností pohybu nebo orientace v roce 2019 – nové žádosti**

	Počet podaných žádostí (akcí)	Požadované příspěvky (v tis. Kč)	Počet schválených žádostí (akcí)	Schválená výše příspěvků (v tis. Kč)
Zvyšování bezpečnosti	283	1 010 258	131	519 263
Opětovně zařazené akce (2016)	2	2 766	2	2 766
<b>Celkem</b>	<b>285</b>	<b>1 013 024</b>	<b>133</b>	<b>522 029</b>

**Tabulka č. 50 - Příspěvky pro financování opatření ke zvýšení bezpečnosti nebo plynulosti dopravy nebo opatření ke zpřístupňování dopravy osobám s omezenou schopností pohybu nebo orientace v roce 2019 – financované akce**

	Počet zesmluvněných akcí	Zesmluvněné příspěvky (v tis. Kč)	Uvolněno (v tis. Kč)
Převody nevyčerpaných prostředků z roku 2018	138	498 663	423 664
Schválené akce	75	220 908	144 037
<b>Celkem</b>	<b>213</b>	<b>719 571</b>	<b>567 701</b>

Přehled všech příspěvků na zvyšování bezpečnosti včetně akcí týkajících se bezpečnosti na silnicích II. a III. tříd financovaných z rozpočtu SFDI je uveden v příloze č. 10.

#### **4.8.3 Příspěvky na zvyšování bezpečnosti a odstraňování nehodových lokalit na silnicích II. a III. třídy**

Výbor SFDI na svém zasedání dne 25. 10. 2017 schválil „Pravidla pro poskytování příspěvků na zvyšování bezpečnosti a odstraňování nehodových lokalit na silnicích II. a III. třídy na rok 2018“. V roce 2018 byl tento typ příspěvku nově vyčleněn v rozpočtu SFDI. Pro 8 akcí schválil Výbor SFDI na svém 149. zasedání dne 4. 5. 2018 limitní příspěvek ve výši **53 205 tis. Kč**.

Finanční prostředky v roce 2019 byly poskytovány na akce, které byly schváleny v roce 2018, a příjemci tyto schválené finanční prostředky určené na jejich financování v tomto roce nevyčerпали a byly tak na základě žádosti příjemců o převod nevyčerpaných finančních prostředků převedeny k čerpání do roku 2019.

Do roku 2019 byly převedeny celkem 2 investiční akce a s příjemci byly uzavřeny smlouvy o poskytnutí finančních prostředků na rok 2019 na celkovou částku 12 799 tis. Kč. Z těchto zesmluvněných finančních prostředků bylo příjemcům uvolněno celkem 11 959 tis. Kč.

**Tabulka č. 51 - Příspěvky na zvyšování bezpečnosti a odstraňování nehodových lokalit na silnicích II. a III. třídy v roce 2019 – převody z roku 2018**

	Počet zesmluvněných akcí	Zesmluvněné příspěvky (v tis. Kč)	Uvolněno (v tis. Kč)
Převody nevyčerpaných prostředků z roku 2018	2	12 799	11 959

Přehled všech příspěvků na zvyšování bezpečnosti včetně akcí týkajících se bezpečnosti na silnicích II. a III. tříd financovaných z rozpočtu SFDI je uveden v příloze č. 10.

#### **4.8.4 Příspěvky na výstavbu nebo opravu cyklistických stezek nebo zřizování jízdních pruhů pro cyklisty**

Na rok 2019 byla v rozpočtu SFDI pro příspěvky na výstavbu nebo opravu cyklistických stezek nebo zřizování jízdních pruhů pro cyklisty vyčleněna částka **200 mil. Kč**. Tato částka byla následně navýšena Usnesením Výboru č. 1232 o 151 181 tis. Kč.

Po vyhodnocení celkem 74 zaslaných žádostí vyřadila hodnotitelská komise 19 žádostí, které neodpovídaly „Pravidlům pro financování výstavby nebo opravy cyklistických stezek nebo zřizování jízdních pruhů pro cyklisty pro rok 2019“ (dále jen „Pravidla“). Jeden žadatel odstoupil v průběhu hodnocení od žádosti o příspěvek. Pro 29 akcí schválil Výbor SFDI na svém 155. zasedání dne 30. 4. 2019 limitní příspěvek ve výši 351 181 tis. Kč. Pro 9 ze schválených 29 akcí byla udělena výjimka z Pravidel ve věci formálních náležitostí žádostí takového charakteru, které nemají dopad na věcný obsah předložených žádostí o příspěvek, které nebránily posouzení těchto žádostí, a neměly vliv na hodnotící kritéria stanovená Pravidly. Jejich vyloučení z posuzování a hodnocení by bylo nepřiměřenou tvrdostí, která by negovala účel, jenž je samotnými Pravidly sledován.

Dále Výbor SFDI na svém 157. zasedání dne 20. 8. 2019 samostatně schválil poskytnutí příspěvku v limitní výši 34 055 tis. Kč na dalších 5 akcí, které v hodnocení dosáhly alespoň 45 bodů.

Celkem tedy bylo v roce 2019 schváleno 34 akcí s limitním příspěvkem v celkové výši **385 236 tis. Kč**.

Z této částky byly v roce 2019 s příjemci uzavřeny smlouvy o poskytnutí finančních prostředků na rok 2019 na celkovou částku 77 638 tis. Kč (14 akcí), přičemž dalších 17 akcí s limitním příspěvkem ve výši 289 274 tis. Kč by mělo být zesmluvněno v průběhu roku 2020. Tři ze



schválených akcí nebudou zasmluvněny – příjemci se z objektivních důvodů vzdali schválených prostředků v limitní výši 10 984 tis. Kč. Společně se smlouvami o převodu nevyčerpaných finančních prostředků na 26 akcí z roku 2018 ve výši 208 350 tis. Kč tak byly v roce 2019 zasmluvněny finanční prostředky ve výši 285 988 tis. Kč. Z těchto zasmluvněných finančních prostředků bylo příjemcům uvolněno celkem 253 008 tis. Kč.

V rámci přípravy žádostí o příspěvek pro rok 2020 bylo v roce 2019 provedeno 56 konzultací s potenciálními příjemci v sídle SFDI v Praze.

**Tabulka č. 52 – Příspěvky na výstavbu nebo opravu cyklistických stezek nebo zřízení jízdních pruhů pro cyklisty v roce 2019 – nové žádosti**

	Počet podaných žádostí (akcí)	Požadované příspěvky (v tis. Kč)	Počet schválených žádostí (akcí)	Schválená výše příspěvků (v tis. Kč)
cyklostezky	74	809 163	34	385 236

**Tabulka č. 53 – Příspěvky na výstavbu nebo opravu cyklistických stezek nebo zřízení jízdních pruhů pro cyklisty v roce 2019 – financované akce**

	Počet zesmluvněných akcí	Zesmluvněné příspěvky (v tis. Kč)	Uvolněno (v tis. Kč)
Převody nevyčerpaných prostředků z roku 2018	26	208 350	200 300
Schválené akce 2019	14	77 638	52 708
<b>Celkem</b>	<b>40</b>	<b>285 988</b>	<b>253 008</b>

Přehled všech příspěvků na výstavbu nebo opravu cyklistických stezek nebo zřízení jízdních pruhů pro cyklisty je uveden v příloze č. 11.

#### **4.8.5 Příspěvky pro financování výstavby, modernizace nebo oprav místních komunikací a veřejně přístupných účelových komunikací v místech křížení s nadřazenou dopravní infrastrukturou**

Pro rok 2019 byla v rozpočtu SFDI vyčleněna pro příspěvky pro financování výstavby, modernizace nebo oprav místních komunikací a veřejně přístupných účelových komunikací v místech křížení s nadřazenou dopravní infrastrukturou částka **300 mil. Kč**.

Po vyhodnocení celkem 14 zaslaných žádostí hodnotitelskou komisí došlo k vyřazení 2 žádostí, které neodpovídaly „Pravidlům pro financování výstavby, modernizace a oprav místních komunikací a veřejně přístupných účelových komunikací v místech křížení s nadřazenou dopravní infrastrukturou pro rok 2019“ (dále jen „Pravidla“). Pro 12 akcí Výbor SFDI schválil limitní příspěvek ve výši 278 452 tis. Kč.

Dále v průběhu roku 2019 schválil Výbor SFDI poskytnutí finančních prostředků městu Nymburku na financování akce „Lávka přes plavební komoru v Nymburce“ v celkové výši 30 135 tis. Kč.

Celkem tedy byl v roce 2019 schválen pro 13 akcí limitní příspěvek ve výši **308 587 tis. Kč.**

Z této částky byly v roce 2019 s příjemci uzavřeny smlouvy o poskytnutí finančních prostředků na rok 2019 na celkovou částku 125 325 tis. Kč (6 akcí), přičemž dalších 7 akcí s limitním příspěvkem ve výši 171 243 tis. Kč by mělo být zesmluvněno v průběhu roku 2020. Společně se smlouvami o převodu nevyčerpaných finančních prostředků na 9 akcí z roku 2018 ve výši 287 450 tis. Kč tak byly v roce 2019 zesmluvněny finanční prostředky ve výši 412 775 tis. Kč. Z těchto zesmluvněných finančních prostředků bylo příjemcům uvolněno celkem 299 639 tis. Kč.

**Tabulka č. 54 - Příspěvky pro financování výstavby, modernizace nebo oprav místních komunikací a veřejně přístupných účelových komunikací v místech křížení s nadřazenou dopravní infrastrukturou v roce 2019 – nové žádosti**

	Počet podaných žádostí (akcí)	Požadované příspěvky (v tis. Kč)	Počet schválených žádostí (akcí)	Schválená výše příspěvků (v tis. Kč)
Křížení kom.	14	319 383	13	308 587

**Tabulka č. 55 - Příspěvky pro financování výstavby, modernizace nebo oprav místních komunikací a veřejně přístupných účelových komunikací v místech křížení s nadřazenou dopravní infrastrukturou v roce 2019 – financované akce**

	Počet zesmluvněných akcí	Zesmluvněné příspěvky (v tis. Kč)	Uvolněno (v tis. Kč)
Schválené akce	6	125 325	71 514
Převody nevyčerpaných prostředků z roku 2018	9	287 450	228 125
<b>Celkem</b>	<b>15</b>	<b>412 775</b>	<b>299 639</b>

Přehled všech příspěvků na výstavbu nebo opravy místních komunikací v místech křížení s nadřazenou infrastrukturou financovaných z rozpočtu SFDI je uveden v příloze č. 12.

#### **4.8.6 Příspěvky související s vybavením letišť technickými nebo obdobnými prostředky sloužícími k ochraně civilního letectví před protiprávními činy**

Pro rok 2019 bylo v rozpočtu SFDI vyčleněno na příspěvky pro financování vybavení letišť technickými nebo obdobnými prostředky sloužícími k ochraně civilního letectví před protiprávními činy celkem **40 mil. Kč.**

Příspěvky na „financování vybavení letišť technickými nebo obdobnými prostředky sloužícími k ochraně civilního letectví před protiprávními činy“ z rozpočtu SFDI pro rok 2019 jsou poskytovány na základě „Pravidel“, která schválil Výbor SFDI na svém 152. zasedání dne 23. 10. 2018.

Pro rok 2019 bylo na SFDI předloženo celkem 14 žádostí s celkovými náklady 67 330 tis. Kč, s výší požadovaného příspěvku 57 224 tis. Kč. Výbor SFDI na svém 156. zasedání dne 25. 6. 2019 usnesením č. 1186 schválil poskytnutí finančního příspěvku na 11 akcí v limitní výši **40 mil. Kč**.

Z této částky byly v roce 2019 s příjemci uzavřeny smlouvy o poskytnutí finančních prostředků na rok 2019 na celkovou částku 19 585 tis. Kč (8 akcí), z toho pro 6 akcí, které byly převedeny z roku 2018 a pro 2 akce schválené v roce 2019. Dalších 9 akcí s limitním příspěvkem ve výši 39 787 tis. Kč by mělo být zesmluvněno v roce 2020. V souhrnu, tj. pro smlouvy uzavřené v roce 2019 (pro 2 akce) ve výši 213 tis. Kč a se smlouvami o převodu nevyčerpaných finančních prostředků do roku 2019 (pro 6 akcí) ve výši 19 372 tis. Kč, tak byly v roce 2019 zesmluvněny finanční prostředky ve výši 19 585 tis. Kč. Z těchto zesmluvněných finančních prostředků bylo příjemcům uvolněno celkem 14 754 tis. Kč.

**Tabulka č. 56 - Příspěvky související s vybavením letišť technickými nebo obdobnými prostředky sloužícími k ochraně civilního letectví před protiprávními činy roce 2019**

	Počet podaných žádostí (akcí)	Požadované příspěvky (v tis. Kč)	Počet schválených žádostí (akcí)	Schválená výše příspěvků (v tis. Kč)
Vybavení letišť	14	57 244	11	40 000

**Tabulka č. 57 - Příspěvky související s vybavením letišť technickými nebo obdobnými prostředky sloužícími k ochraně civilního letectví před protiprávními činy roce 2019**

	Počet zesmluvněných akcí	Zesmluvněné příspěvky (v tis. Kč)	Uvolněno (v tis. Kč)
Schválené akce 2019	2	213	213
Převody nevyčerpaných fin. prostředků z roku 2018	6	19 372	14 541
<b>Celkem</b>	<b>8</b>	<b>19 585</b>	<b>14 754</b>

Přehled všech příspěvků na vybavení letišť technickými nebo obdobnými prostředky sloužícími k ochraně civilního letectví před protiprávními činy je uveden v příloze č. 12.

## **5. Kontrolní činnost SFDI**

SFDI ve shodě s ustanovením § 5 odst. 2 zákona č. 104/2000 Sb., je oprávněn kontrolovat u příjemců finančních prostředků z rozpočtu SFDI jejich užití podle smluv, na základě kterých se poskytují. Odbor kontroly SFDI zajišťuje provádění veřejnosprávních kontrol a provádění supervize stavebních prací.

### **5.1 Veřejnosprávní kontrola**

Vztahy mezi kontrolní skupinou a kontrolovanou osobou a postupy při provádění veřejnosprávních kontrol jsou stanoveny zákonem č. 255/2012 Sb., o kontrole (kontrolní řád), dále pak Kontrolním řádem SFDI a postupy, které jsou upraveny Manuálem pracovních postupů SFDI kapitolou G „Kontrola na místě“ pro OPD v aktuální verzi.

Obdobným způsobem jsou nastaveny postupy pro provádění veřejnosprávních kontrol u projektů financovaných v rámci nástroje CEF, které jsou uvedeny v Manuálu pracovních postupů pro oblast implementace Nástroje pro propojení Evropy (CEF).

Při provádění veřejnosprávních kontrol je SFDI povinen se řídit ustanoveními zákona č. 320/2001 Sb., o finanční kontrole ve veřejné správě a o změně některých zákonů, ve znění pozdějších předpisů a prováděcích předpisů k tomuto zákonu.

#### **5.1.1 Zhodnocení plnění plánu kontrolní činnosti**

Při sestavování plánu kontrolní činnosti veřejnosprávních kontrol na rok 2019 byl kladen důraz na to, aby předměty a cíle kontrol byly v souladu s kompetencemi v oblasti výkonu kontrolní činnosti ve smyslu vyhlášky č. 416/2004 Sb., kterou se provádí zákon č. 320/2001 Sb., o finanční kontrole ve veřejné správě v platném znění a dále pak, aby ověřování operací na místě u kontrolovaných projektů OPD splňovalo požadavky podle čl. 125 odst. 5b) Obecného nařízení (ES) č. 1303/2013 kladené na Zprostředkující subjekt OPD (ZS OPD), a to v rozsahu platné „Dohody o delegování některých pravomocí a činností Řídícího orgánu OP Doprava na Zprostředkující subjekt OP Doprava“, tj. včetně ověřování správnosti zadávání případných dodatečných prací. Ostatní kontrola zadávacích řízení u projektů financovaných z OPD zůstává v gesci Řídícího orgánu OPD (ŘO OPD). Plán veřejnosprávních kontrol na rok 2019 byl schválen Výborem SFDI na jeho 154. zasedání dne 8. února 2019 usnesením č. 1222.

Plán veřejnosprávních kontrol (dále jen „PVK“), sestavený jako indikativní dokument, obsahoval v roce 2019 celkem 27 kontrolních akcí, z toho 11 kontrol na projektech OPD (v závislosti stavu realizace projektů v jednotlivých výzvách), 1 kontrolu projektu z nástroje CEF a 15 kontrol na projektech financovaných z národních zdrojů rozpočtu SFDI (2x opravy silnic II. a III. tříd, 1x výstavba, modernizace a opravy regionálních drah, 10x poskytnuté příspěvky, 2x další akce financované pouze z národních prostředků).

V polovině roku 2019, v souladu s postupy stanovenými v Manuálu pracovních postupů SFDI, bylo provedeno posouzení plnění ročního plánu veřejnosprávních kontrol v oblasti projektů OPD s konstatováním, že v oblasti projektů OPD nedošlo k výraznému neplnění ročního plánu veřejnosprávních kontrol, a není tudíž třeba provést jeho aktualizaci.

V roce 2019 bylo ukončeno (vypořádáním námitek nebo marným uplynutím lhůty pro podání námitek) 33 veřejnosprávních kontrol. Postupně docházelo k ukončování 1 veřejnosprávních kontroly, která byla zahájena v roce 2017 a 14 veřejnosprávních kontrol, které byly zahájeny v roce 2018. Z PVK 2019 bylo celkem provedeno a ukončeno 17 veřejnosprávních kontrol. Dále byly v roce 2019 ukončeny v jednom případě úkony předcházející kontrole, ze kterých vyplynulo provedení mimořádné veřejnosprávní kontroly, která byla v roce 2019 provedena a ukončena.

V roce 2019 bylo zahájeno 9 veřejnosprávních kontrol z PVK 2019, které ke konci roku 2019 nebyly ukončeny. Jedna z těchto veřejnosprávních kontrol byla již ukončena v průběhu ledna 2020 a ukončení zbývajících veřejnosprávních kontrol se předpokládá v průběhu února 2020. Výjimkou může být rozsáhlá veřejnosprávní kontrola u příjemce Správa železniční dopravní cesty, s. o., prováděná v oblasti zajištění provozuschopnosti a opravy a údržby regionálních tratí, která bude ukončena v průběhu první poloviny roku 2020.

Přehled uskutečněných kontrol uvedený v následující tabulce poskytuje přehlednou informaci o stavu jednotlivých kontrol k 31. 12. 2019 včetně kontrolovaného objemu a informace, zda v rámci kontroly bylo zjištěno podezření na nesrovnalost, zda byla využita výzva k vrácení finančních prostředků, případně zda bylo zjištěno podezření na porušení rozpočtové kázně. Na [www.sfdi.cz](http://www.sfdi.cz) jsou průběžně zveřejňovány anotace z ukončených veřejnosprávních kontrol, tyto anotace obsahují stručné shrnutí informací o provedené kontrole včetně popisu případných zjištění.

#### **Tabulka č. 58 - Přehled uskutečněných veřejnosprávních kontrol**

##### ***1) kontroly projektů spolufinancovaných z prostředků Operačního programu Doprava***

<b>Číslo kontroly</b>	<b>Datum ukončení kontroly</b>	<b>Název</b>	<b>Objem kontrol. výdajů (v tis. Kč)</b>	<b>Podezření na nesrovnalost / výzva k vrácení prostředků (A/N)</b>
<i>- ukončené kontroly z Plánu veřejnosprávních kontrol 2018</i>				
Ov2/2018/D	1. 1. 2019	Optimalizace trati Český Těšín - Dětmárovice, část v km 332,200 - 333,076, II. fáze	140 330	N
B3/2018/D	3. 1. 2019	D1 modernizace - úsek 20, EXIT 146 V. Meziříčí východ – EXIT 153 Lhotka	567 305	N
B2/2018/D	26. 3. 2019	Rekonstrukce žst. Olomouc - fáze II	434 160	N
B4/2018/D	14. 5. 2019	Zvýšení traťové rychlosti v úseku Říkonín - Vlkov u Tišnova	860 627	N
Ov3/2018/D	22. 5. 2019	Rozšíření trolejové dopravy v Jihlavě	16 648	N
P3/2018/D	12. 6. 2019	Dálnice D3, stavba 0309/II Ševětín – Borek	299 268	N
P1/2018/D	27. 6. 2019	Silnice I/26 Staňkov - přeložka	202 212	N
B5/2018/D	17. 7. 2019	Řízení dopravy a sběr dopravních dat	13 709	N
<i>- ukončené kontroly z Plánu veřejnosprávních kontrol 2019</i>				
Ov1/2019/D	9. 7. 2019	Silnice I/11 Opava, severní obchvat - východní část	336 354	N
B1/2019/D	10. 7. 2019	D1 modernizace - úsek 25, EXIT 178 Ostrovačice – EXIT 182 Kývalka	353 675	N
P1/2019/D	13. 7. 2019	Modernizace žst. Česká Lípa	933 795	N
P2/2019/D	22. 8. 2019	D1 modernizace – úsek 03, EXIT 29 Hvězdovice – EXIT 34 Ostředek	18 068	N

Číslo kontroly	Datum ukončení kontroly	Název	Objem kontrol. výdajů (v tis. Kč)	Podezření na nesrovnalost / výzva k vrácení prostředků (A/N)
B2/2019/D	26. 9. 2019	Revitalizace trati Okříšky - Zastávka u Brna	1 031 541	N
P3/2019/D	7. 11. 2019	DOZ Česká Třebová (včetně odb. Zádulka) – Kolín (včetně) - II. fáze	168 897	N
P4/2019/D	19. 12. 2019	Výměna technologií měření Letná a Bory pro MHD v Plzni	490 270	N
P5/2019/D	14. 12. 2019	Terminál Obrnice - Rozvoj	25 553	N
B4/2019/D	27. 12. 2019	Modernizace tramvajové tratě 1. máje	38 753	N
Celkem objem kontrolovaných výdajů v roce 2019 (v tis. Kč)			<b>ŘSD ČR</b>	<b>1 776 882</b>
			<b>SŽDC, s. o.,</b>	<b>3 569 350</b>
			<b>ostatní příjemci</b>	<b>584 933</b>
			<b>Celkem</b>	<b>5 931 165</b>

- k 31. 12. 2019 neukončené kontroly z Plánu veřejnosprávních kontrol 2019				
B3/2019/D	zahájena 13. 8. 2019	D1 SSÚD Mirošovice (D1 Modernizace - úsek 02, EXIT 21 Mirošovice - EXIT 29 Hvězdovice)		
- nezahájené kontroly z Plánu veřejnosprávních kontrol 2019			důvod neuskutečnění kontrol	
Zvýšení rychlosti v žst. Prosenice			ve 2019 nedošlo k čerpání podpory žádostmi o platbu v rámci OPD	

## 2) kontroly projektů spolufinancovaných v rámci Nástroje pro propojení Evropy - Connecting Europe Facility (CEF)

Číslo kontroly	Datum ukončení kontroly	Název	Objem kontrol. výdajů (v tis. Kč)	Výzva k vrácení prostředků (A/N)
- ukončené kontroly z Plánu veřejnosprávních kontrol 2018				
P2/2018/C	6. 3. 2019	Uzel Plzeň, 3. stavba - přesmyk domažlického zhlaví	276 672	N
P1/2018/C	2. 4. 2019	Optimalizace trati Lysá nad Labem - Praha Vysočany, 2. stavba - I. část žst. Čelákovice	398 045	N
- ukončené kontroly z Plánu veřejnosprávních kontrol 2019				
P1/2019/C	31. 7. 2019	Optimalizace trati Beroun (včetně) - Králův Dvůr	1 101 944	N
Celkem objem kontrolovaných výdajů v roce 2019 (v tis. Kč)			<b>Celkem</b>	<b>1 776 661</b>

## 3) kontrola akcí při financování silnic II. a III. třídy ve vlastnictví krajů

Číslo kontroly	Datum ukončení kontroly	Název	Objem kontrol. výdajů (v tis. Kč)	Výzva k vrácení prostředků (A/N)
- ukončená kontrola z Plánu veřejnosprávních kontrol 2018				
P4/2018/N	26. 4. 2019	Financování silnic II. a III. třídy - SÚS Ústeckého kraje	264 219	N
- ukončená kontrola z Plánu veřejnosprávních kontrol 2019				
B1/2019/N	29. 10. 2019	Financování silnic II. a III. třídy - SS Olomouckého kraje	246 719	N

Číslo kontroly	Datum ukončení kontroly	Název	Objem kontrol. výdajů (v tis. Kč)	Výzva k vrácení prostředků (A/N)
Celkem objem kontrolovaných výdajů v roce 2019 (v tis. Kč)			<b>Celkem</b>	<b>510 938</b>

- k 31. 12. 2019 neukončená kontrola z Plánu veřejnosprávních kontrol 2019				
P3/2019/N	zahájena 1. 8. 2019	Financování silnic II. a III. třídy - SÚS Pardubického kraje		

#### 4) kontrola akcí při financování opravy, údržby nebo provozování regionální dráhy

Číslo kontroly	Datum ukončení kontroly	Název	Objem kontrol. výdajů (v tis. Kč)	Výzva k vrácení prostředků (A/N)
- ukončená kontrola z Plánu veřejnosprávních kontrol 2018				
Ov1/2018/N	30. 3. 2019	Opravy a údržba regionální dráhy Milotice nad Opavou - Vrbno pod Pradědem	14 715	N
Celkem objem kontrolovaných výdajů v roce 2019 (v tis. Kč)			<b>Celkem</b>	<b>14 715</b>

- k 31. 12. 2019 neukončená kontrola z Plánu veřejnosprávních kontrol 2019				
Ov1/2019/N	zahájena 5. 6. 2019	SŽDC celostátní a regionální dráhy - opravy a údržba		

Veřejnosprávní kontrola na akce financované v rámci ev. č. ISPROFOND 5003110001 s názvem „SŽDC celostátní a regionální dráhy – opravy a údržba“ je prováděna společně s kontrolou akcí financovaných v rámci ev. č. ISPROFOND 5003220001 s názvem „Jmenovité neinvestiční akce“ související se zajištěním provozuschopnosti železniční dopravní cesty – viz bod 6 tohoto Přehledu. Důvodem je skutečnost, že předmět kontroly těchto dvou oblastí se částečně překrývá. Jedná se náročnou a velice rozsáhlou kontrolu velkého množství akcí.

#### 5) kontroly projektů financovaných formou příspěvku

Číslo kontroly	Datum ukončení kontroly	Název	Objem kontrol. výdajů (v tis. Kč)	Výzva k vrácení prostředků (A/N)
- ukončené kontroly z Plánu veřejnosprávních kontrol 2018				
P9/2018/P	15. 2. 2019	II/308 Králova Lhota - mikrokoberec	1 852	A
- ukončené kontroly z Plánu veřejnosprávních kontrol 2019				
P1/2019/P	15. 5. 2019	Chodník Hlinsko - Holetín, etapa I.	1 268	N
P2/2019/P	20. 6. 2019	Rekonstrukce chodníku podél silnice III/12936, Jiřice	1 817	N
B1/2019/P	6. 8. 2019	Poskytování dopravních informací v reálném čase na síti TEN-T - Odstavné plochy pro kamiony na dálniční síti ČR	9 032	N
Ov1/2019/P	3. 10. 2019	Výstavba dvou etap cyklostezky v obci Horní Bečva	6 810	N
B2/2019/P	15. 10. 2019	Zvýšení bezpečnosti dopravy - ul. Santiniho, Žďár nad Sázavou 2	1 865	N
P3/2019/P	14. 12. 2019	Zvýšení bezpečnostních opatření na Letišti Pardubice	6 888	N
Celkem objem zkontrolovaných výdajů v roce 2019 (v tis. Kč)			<b>Celkem</b>	<b>29 532</b>

- k 31. 12. 2019 neukončené kontroly z Plánu veřejnosprávních kontrol 2019		
P4/2019/P	zahájena 4. 7. 2019	Zvýšení bezpečnosti chodců podél silnice II/112 v úseku Domašinské brány k budově Diakonie ve Vlašimi
P5/2019/P	zahájena 5. 9. 2019	II/611 Mochov, od kř. S II/245 do kř. S III/2724 - PD, ověření nové technologie
B3/2019/P	zahájena 18. 9. 2019	Stezka pro cyklisty – k.ú. Starý Mateřov
P6/2019/P	zahájena 23. 9. 2019	Oprava mostu Josefa Straky přes Labe

**6) kontroly projektů financovaných z národních zdrojů rozpočtu SFDI mimo výše uvedených okruhů**

Číslo kontroly	Datum ukončení kontroly	Název	Objem kontrol. výdajů (v tis. Kč)	Výzva k vrácení prostředků (A/N)
- ukončená kontrola z Plánu veřejnosprávních kontrol 2017				
P11/2017/A	9. 3. 2019	Vypořádání staveb po dokončení sil. I. třídy vč. rychlost. sil. UV	215 063	N
- ukončená kontrola z Plánu veřejnosprávních kontrol 2018				
P2/2018/N	5. 9. 2019	Modernizace a obnova materiálně technické základny	389 181	A
- ukončená mimořádná kontrola				
P1/2019/N	22. 5. 2019	Rekonstrukce mostu ev. č. 3716-3 Bezděčí u Trnávky - SÚS Pardubického kraje	8 281	A
Celkem objem zkontrolovaných výdajů v roce 2019 (v tis. Kč)			<b>Celkem</b>	<b>612 525</b>

- k 31. 12. 2019 neukončené kontroly z Plánu veřejnosprávních kontrol 2019		
P2/2019/N	zahájena 23. 5. 2019	I/20 Plzeň most gen. Pattona ev. č. 20-036.1, 2
Ov1/2019/N	zahájena 5. 6. 2019	Zajištění provozuschopnosti železniční dopravní cesty – jmenovité neinvestiční akce související se zajištěním železniční dopravní cesty

Celkem tedy z PVK 2019 nebyla provedena (resp. nebyla ani zahájena) veřejnosprávní kontrola 1 projektu OPD, důvodem pro nezahájení této kontroly je skutečnost, že oproti původnímu předpokladu nedošlo v roce 2019 k čerpání finančních prostředků, resp. nebyla předložena žádost o platbu.

Jestliže příjemce na základě výzvy finanční prostředky vrátí, nejedná se o porušení rozpočtové kázně podle zákona č. 218/2000 Sb., o rozpočtových pravidlech, ve znění pozdějších předpisů. V případě že prostředky příjemce na základě výzvy nevrátí, je předán podnět na prošetření možného porušení rozpočtové kázně na orgány finanční správy.

V roce 2019 bylo při veřejnosprávní kontrole č. P2/2018/N provedeno zjištění s finančním dopadem ve výši 5,341 mil. Kč na výdajích OPD a na základě tohoto zjištění bylo na ŘO OPD nahlášeno podezření na nesrovnalost. V souvislosti se zjištěními u 3 veřejnosprávních kontrol (č. P9/2018/P, P2/2018/N a P1/2019/N), provedených na projektech financovaných z národních prostředků, byla provedena zjištění s finančním dopadem v celkové výši 22,58 mil. Kč. Příjemcům byly zaslány 2 výzvy k vrácení finančních prostředků ve výši 1,217 mil. Kč a tyto finanční prostředky byly v průběhu roku 2019 na SFDI vráceny. Zbývající finanční prostředky budou vyžádány výzvou k vrácení prostředků v průběhu roku 2020.



Celkem bylo v roce 2019, na základě zjištění z veřejnosprávních kontrol SFDI z roku 2019 i let předchozích, zasláno na příjemce 6 výzev k vrácení finančních prostředků v celkové výši 74,455 mil. Kč. Na základě 10 výzev (i z roku 2018) k vrácení finančních prostředků příjemci vrátili SFDI v roce 2019 finanční prostředky ve výši 308,375 mil. Kč.

V roce 2019 nevrátili příjemci na základě výzvy k vrácení finančních prostředků veškeré požadované finanční prostředky, resp. Ředitelství silnic a dálnic ČR nevrátilo v požadovaném termínu finanční prostředky ve výši cca 7,035 mil. Kč. SFDI podalo v této částce podnět na prošetření možného porušení rozpočtové kázně na orgán finanční správy.

V roce 2019 byly ukončeny 3 daňové kontroly orgánu finanční správy, prováděné na základě zjištění z veřejnosprávních kontrol SFDI, provedených v předchozích letech. Tyto 3 kontroly byly ukončeny s nálezem v celkové výši 98,870 mil. Kč.

### **5.1.2 Poznatky vyplývající z kontrolní činnosti**

Při kontrolách prováděných v roce 2019, stejně jako v předchozím roce, se stále objevovala pochybení v souvislosti s nedodržením podmínek zákona č. 134/2016 Sb., o zadávání veřejných zakázek (dále ZZVZ), ve znění pozdějších předpisů, zejména nedodržení lhůty pro oznámení změny závazku (zvláště u ŘSD a SŽDC), v jednom případě bylo zjištěno porušení rovného přístupu při oslovení zájemců k doplnění žádosti o účast. Dále byl u některých zakázek mimo režim zákona indikován rozpor se základními zásadami dle § 6 ZZVZ (zvláště transparentnost a nediskriminace při nastavení zadávacích podmínek). V některých případech bylo zjištěno čerpání finančních prostředků v rozporu se smlouvou uzavřenou mezi SFDI a příjemcem, a to nedodržení účelu dotace a nepředložení Závěrečného vyhodnocení akce.

Žádné skutečnosti, které by nasvědčovaly spáchání trestního činu při hospodaření s finančními prostředky a majetkem, zjištěny nebyly.

### **5.1.3 Kontroly provedené externími kontrolními orgány**

**V hodnoceném roce 2019 byla zahájena 1 plánovaná kontrola Nejvyššího kontrolního úřadu (NKÚ):**

Kontrola NKÚ č. 19/10 „Opravy a údržba silničních mostů“ byla zahájena na SFDI dne 14.5.2019. Dalšími kontrolovanými subjekty jsou Ministerstvo dopravy (MD), Ředitelství silnic a dálnic (ŘSD), Ministerstvo pro místní rozvoj, Centrum regionálního rozvoje. Kontrola nebyla k 31.12.2019 ukončena.

**V roce 2019 probíhalo ukončování těchto kontrol NKÚ:**

Kontrola NKÚ č. 18/21 „Výstavba a modernizace silnic I. třídy“ byla na SFDI zahájena dne 26.10.2018, probíhala souběžně na MD a ŘSD. Dne 1.4.2019 byl řediteli SFDI předán Kontrolní protokol bez zjištění, dne 5.4.2019 odeslal SFDI formální námitky k textu protokolu. Dne 10.4.2019 obdržel SFDI Rozhodnutí o námitkách, všechny námitky byly přijaty. Kontrola byla ukončena doručením rozhodnutí o námitkách. Dne 18.11.2019 byl zveřejněn Kontrolní závěr.

Kontrola NKÚ č. 17/33 „Zajištění bezpečnosti železničního provozu a cestujících“ byla na SFDI zahájena dne 25.1.2018 a byla prováděna souběžně na MD a SŽDC. Dne 8.6.2018 byl řediteli SFDI předán Kontrolní protokol bez zásadního zjištění na činnost SFDI, nebyla požadována nápravná opatření. Dne 14.11.2019 proběhlo projednání stanoviska MD a Kontrolního závěru NKÚ v Kontrolním výboru Poslanecké sněmovny Parlamentu ČR (dále jen „KV“). Dne 22.11.2019 obdržel SFDI Usnesení Kontrolního výboru č. 137, ve kterém KV bere na vědomí Kontrolní závěr NKÚ a Stanovisko MD.

Kontrola NKÚ č. 17/09 „Akce stavebního charakteru prováděné za účelem oprav, modernizace a rozvoje sítě silnic II. a III. tříd na území vybraných krajů“ byla na SFDI zahájena dne 21.2.2017 a byla prováděna souběžně na vybraných krajích, Správách a údržbách silnic a Regionálních operačních programech. Dne 28.7.2017 byl řediteli SFDI předán Kontrolní protokol bez zásadního zjištění na činnost SFDI, nebyla požadována nápravná opatření. Dne 12.6.2019 proběhlo projednání stanoviska MD a Kontrolního závěru NKÚ v Kontrolním výboru Poslanecké sněmovny Parlamentu ČR. Dne 19.6.2019 obdržel SFDI Usnesení Kontrolního výboru č. 106, ve které KV bere na vědomí Kontrolní závěr NKÚ a Stanovisko MD.

Kontrola NKÚ č. 16/16 „Peněžní prostředky určené na zajištění interoperability na stávajících železničních tratích“ byla zahájena na SFDI dne 2. 5. 2016 a byla prováděna souběžně na MD a SŽDC. Dne 14. 12. 2016 byl řediteli SFDI předán Kontrolní protokol bez zásadního zjištění na SFDI, nejsou požadována nápravná opatření. Bylo zpracováno Stanovisko MD, které bylo vzato na vědomí Usnesením vlády ČR ze dne 6.11.2017 a bylo uloženo ministru dopravy zajistit nápravná opatření (2 nápravná opatření v odpovědnosti SŽDC). Dne 12.6.2019 proběhlo projednání stanoviska MD a Kontrolního závěru NKÚ v Kontrolním výboru Poslanecké sněmovny Parlamentu ČR. Dne 19.6.2019 obdržel SFDI Usnesení Kontrolního výboru č. 105, ve kterém KV bere na vědomí Kontrolní závěr NKÚ a Stanovisko MD.

#### **V roce 2019 byly dále zahájeny následující 4 externí kontroly:**

Ministerstvo dopravy ČR – „Kontrola projektu Technická pomoc ZS OPD 2016 - 2023“ byla zahájena 24.10.2019. Kontrola nebyla k 31.12.2019 ukončena.

Ministerstvo financí ČR – Platební a certifikační orgán – „Kontrola v oblasti administrace žádostí o platbu (ŽoP) a oblast ověřování realizace projektů podle čl. 125, odst. 4, písm. a) Obecného nařízení“ - byla zahájena 6.9.2019. Dne 5.12.2019 obdržel SFDI Protokol o výsledku kontroly, obsahující jedno zjištění - překročení lhůty 40 dnů stanovené pro administraci ŽoP. Kontrola byla ukončena dne 20.12.2019 marným uplynutím lhůty pro podání námitek. Bylo stanoveno průběžné nápravné opatření, spočívající v dopracování nastavení postupů pro zpracování závěrečných ŽoP a v zajištění administrativních kapacit na schvalování žádostí o platby. Nápravná opatření jsou průběžně plněna.

Ministerstvo financí ČR – Auditní orgán (AO) – „Audit řádného fungování systému řízení a kontroly OPD“ byl zahájen dne 9.5.2019. Kontrola byla ukončena dne 2.12.2019, kdy SFDI obdržel finální znění Auditní zprávy, která obsahovala výrok "Funguje, drobná zlepšení nutná", bez výhrad. Byla identifikována 3 zjištění v gesci SFDI s nízkou mírou závažnosti. Termín pro přijetí nápravných opatření je stanoven do konce února 2020.

Evropský účetní dvůr - „Výkonnostní audit - Silnice spojující evropské regiony“ - Audit proběhl v ČR od 4. do 8.3.2019, dne 31.6.2019 obdržel SFDI Clearing Letter, připomínky směřovaly pouze k formálním úpravám a dopřesnění textu. Připomínky byly zapracovány, kontrola byla ukončena bez zjištění dne 1.10.2019.

**V roce 2019 probíhaly na SFDI následující 2 externí kontroly zahájené v předchozích letech:**

Ministerstvo dopravy ČR – „Kontrola delegovaných pravomocí a činností z Řídícího orgánu OPD (ŘO) na Zprostředkující subjekt OPD (ZS)“ byla zahájena obdržením oznámení o zahájení kontroly dne 19.12.2018. Ke dni 31.12.2019 nebyla kontrola ukončena.

Evropský účetní dvůr – „Audit k prohlášení o věrohodnosti za rok 2018 pro Operační program Doprava 2014 – 2020“ - Kontrola byla primárně zaměřena na činnost Auditního orgánu. Kontrola byla provedena v listopadu 2018. Closure Letter byl zaslán dne 24.4.2019, částka chybovosti byla stanovena na 16,241 mil. Kč (7,1%). Byly zjištěny nedostatky v audit trailu AO a nesprávný výpočet mezery ve financování u některých projektů OPD. Uvedená zjištění se netýkají činnosti SFDI. Kontrola byla ukončena.

#### **Kontrola VZP**

Dne 19.2.2019 proběhla kontrola plateb pojistného na veřejné zdravotní pojištění a dodržování ostatních povinností plátce pojistného ze Všeobecné zdravotní pojišťovny. Kontrolou nebyly zjištěny splatné závazky vůči VZP ČR ani jiné evidenční nedostatky.

### **5.1.4 Expertní posouzení připravovaných projektů staveb dopravní infrastruktury a supervize přípravy akcí**

V průběhu roku 2019 SFDI operativně zajišťoval zpracování expertních posouzení studií a záměrů připravovaných projektů staveb dopravní infrastruktury a následně na to vykonával kontrolu předprojektové a projektové přípravy staveb, tzv. supervize přípravy akcí. Cílem obou těchto opatření je nezávislé a odborné posouzení připravovaných projektů staveb dopravní infrastruktury financovaných SFDI s cílem eliminovat předem jejich případné vady a optimalizovat navrhovaná řešení zejména pokud jde o efektivitu a hospodárnost jejich provedení.

Rozhodujícím okamžikem při přípravě staveb je schválení záměru projektu, a proto směrnice Ministerstva dopravy č. V-2/2012 upravující postupy Ministerstva dopravy, investorských organizací a SFDI v průběhu přípravy investičních a neinvestičních akcí dopravní infrastruktury financovaných bez účasti státního rozpočtu vyžadovala, aby u velkých projektů byl vždy součástí záměru projektu nebo její aktualizace oponentní posudek zajišťovaný SFDI. Velké projekty dle výše uvedené směrnice jsou definovány jako stavby s celkovými náklady bez DPH nad 1,8 mld. Kč za předpokladu, že DPH není pro příslušného investora způsobilým výdajem. V případě investora, pro kterého je DPH způsobilým výdajem, se jedná o stavbu s celkovými náklady s DPH nad 1,8 mld. Kč. V souladu s výše uvedenou směrnicí Ministerstva dopravy V-2/2012 kromě oponentních posudků záměrů velkých projektů dále SFDI zajišťoval vyhotovení oponentních posudků pro vybrané akce. Výsledkem posouzení byly zpravidla návrhy a doporučení pro investora k úpravě záměrů projektu, případně návrhy pro další stupně projektové dokumentace. Přehled zpracovaných posudků je uveden v následující tabulce.

**Tabulka č. 59 - Přehled zpracovaných posudků připravovaných projektů staveb dopravní infrastruktury**

Název akce	Forma posudku	Zpracovatel
D43 Bořitov – Staré Město – D35	Posouzení technicko – ekonomické studie	SFDI ve spolupráci s VUT v Brně, Fakultou stavební
I/36 Pardubice, Trnová – Fáblovka - Dubina	Posouzení záměru projektu	SFDI ve spolupráci s VUT v Brně, Fakultou stavební
I/50 Bučovice, obchvat	Posouzení záměru projektu	SFDI ve spolupráci s VUT v Brně, Fakultou stavební
I/26 Holýšov - obchvat	Posouzení záměru projektu	SFDI ve spolupráci s VUT v Brně, Fakultou stavební
I/11 Opava Komárov, jižní obchvat a I/11 Nové Sedlice, severní obchvat	Posouzení záměrů projektů	SFDI ve spolupráci s VUT v Brně, Fakultou stavební
D10 modernizace, EXIT 0 – EXIT 46	Posouzení technické studie	SFDI ve spolupráci s VUT v Brně, Fakultou stavební
Rekonstrukce traťového úseku Příbyslav - Pohled	Posouzení aktualizace záměru projektu	Centrum dopravního výzkumu, v.v.i.
Modernizace trati Plzeň – Domažlice – st. hranice SRN, 1. stavba, nová trať Plzeň (mimo) – Stod (včetně)	Posouzení záměru projektu	Centrum dopravního výzkumu, v.v.i.
Modernizace a dostavba žst. Praha Masarykovo nádraží	Posouzení záměru projektu	Centrum dopravního výzkumu, v.v.i.
Zvýšení kapacity trati Týniště n. O. – Častolovice – Solnice, 4. část	Posouzení záměru projektu	Centrum dopravního výzkumu, v.v.i.
Modernizace tratě Horažďovice předm.(mimo) – Plzeň Koterov (mimo)	Posouzení záměru projektu	Centrum dopravního výzkumu, v.v.i.
Optimalizace a elektrizace trati Ostrava-Kunčice – Frýdek-Místek	Posouzení záměru projektu	Centrum dopravního výzkumu, v.v.i.
Rekonstrukce traťového úseku Kutná Hora (mimo) – Kolín (mimo)	Posouzení záměru projektu	Centrum dopravního výzkumu, v.v.i.
Úpravy zabezpečovacího zařízení pro ETCS včetně DOZ v úseku Kralupy nad Vltavou - Roudnice nad Labem	Posouzení aktualizace záměru projektu	Centrum dopravního výzkumu, v.v.i.
Úpravy zabezpečovacího zařízení pro ETCS včetně DOZ v úseku Roudnice nad Labem - st. hr. SRN	Posouzení aktualizace záměru projektu	Centrum dopravního výzkumu, v.v.i.
Velim – Poříčany, BC	Posouzení aktualizace záměru projektu	Centrum dopravního výzkumu, v.v.i.
Železniční spojení Prahy, letiště Ruzyně a Kladna, doplnění 2016	Posouzení aktualizace studie proveditelnosti	Centrum dopravního výzkumu, v.v.i.
Optimalizace trati Odb. Berounka (včetně) - Karlštejn (včetně)	Posouzení záměru projektu	Centrum dopravního výzkumu, v.v.i.

Kontrola SFDI v procesu projektové přípravy staveb byla v roce 2019 vykonávána vlastními zaměstnanci formou supervize přípravy akcí, která je popsána výše zmíněnou směrnicí Ministerstva dopravy V-2/2012. Supervizí přípravy akcí se rozumí účast zástupce SFDI na výrobních výběrech, průběžné připomínkování a kontrola dokumentací. K akcím, které jsou zařazeny v rozpisu supervize přípravy a v roce 2019 u nich byla vykonávána činnost supervize, patřily např. některé úseky dálnic D55 Pohořelice – st. hranice CZ/A nebo D35 v Pardubickém a Olomouckém kraji nebo přeložky silnic I.tříd, např. I/4 v úseku Nová Hospoda – Strážný, I/13 v úseku Ostrov – Smilov nebo I/11 v úseku Havířov – Třanovice.

### **5.1.5 Supervize stavebních prací**

Na základě požadavku MD a v souladu s „Dohodou o delegování některých pravomocí a činností Řídícího orgánu OP Doprava na Zprostředkující subjekt OP Doprava“, uzavřenou mezi Ministerstvem dopravy ČR a Státním fondem dopravní infrastruktury, probíhala v roce 2019 na vybraných projektech financovaných z OPD činnost supervize stavebních prací. Tato činnost je zajišťována zaměstnanci SFDI (ZS OPD), a to formou pravidelné „každodenní“ účasti na stavbě.

Supervize je na stavbě přítomna od začátku realizace prací tak, aby byla maximálně informována a zapojena do procesů realizace stavby, včetně změnových řízení. Výstupy Supervize jsou měsíční monitorovací zprávy obsahující i ověření výdajů projektu, které je podkladem pro proplácení žádostí o platbu na SFDI, resp. jejich zařazení do certifikace z OPD.

V roce 2019 byla prováděna Supervize na následujících projektech:

- D3 0309/I Bošilec - Ševětín
- Modernizace trati Rokycany – Plzeň
- D1 0137 Přerov – Lipník
- I/11 Nebory – Oldřichovice
- I/11 Oldřichovice – Bystřice
- D48 Rybí - MÚK Rychaltice
- D49 Hulín – Fryšták
- Optimalizace trati Český Těšín – Dětmárovice
- Modernizace trati Sudoměřice u Tábora - Votice
- D11 úsek 1106 Hradec Králové – Smiřice
- D11 úsek 1107 Smiřice – Jaroměř
- D35 Časy – Ostrov
- D48 Frýdek Místek obchvat + D56 připojení na D48
- I/42 VMO Brno Žabovřeská I, etapa I

a byla zahájena supervize na následujících projektech:

- D3 310/I Úsilné – Hodějovice (od ledna 2019)
- D3 310/II Hodějovice – Třebonín (od ledna 2019)
- D35 Opatovice – Časy (od dubna 2019)
- D48 Frýdek-Místek, obchvat - II. etapa (od září 2019)
- Modernizace trati Soběslav – Doubí (od srpna 2019)
- I/68 Třanovice – Nebory (od října 2019)

Při provádění činnosti supervize stavebních prací byly zjištěny nedostatky zvláště v nedostatečném dokladování fakturovaných prací, v nesprávném zařazení změn během výstavby dle ZZVZ, v provádění prací podle neschválené projektové dokumentace a v nedostatečném dokladování při nakládání s výzisky. Zjištění jsou v průběhu realizace staveb napravována.

### **5.1.6 Ostatní kontrolní činnost Odboru kontroly**

Do gesce Odboru kontroly spadá i vyřizování podnětů a stížností. V roce 2019 byly na SFDI podány 4 podněty k prošetření, které se týkaly požadavku na prošetření výkupů pozemků u Ředitelství silnic a dálnic ČR (podnět Dozorčí rady SFDI), provádění TDI na projektu Modernizace D1 (úsek 12), ochranných pásem v souvislosti s realizací akce silnice III. třídy v Úvalech a příspěvku na bezpečnost v Mirošovicích. Podněty byly posouzeny a ověřeny, nebylo zjištěno, že by se jednalo o opodstatněné podněty.

U projektů financovaných z CEF provádí Odbor kontroly, společně s Ministerstvem dopravy, Odborem administrace žádostí o platby SFDI a Odborem právním, metodiky a časového zpoplatnění SFDI, kontrolu žádostí o průběžnou platbu před jejich odesláním na Výkonnou agenturu pro inovace a sítě (INEA). Tato kontrola je prováděna formou úkonů předcházejících kontrole a v případě Odboru kontroly SFDI je zaměřena na ověření souladu administrace změn závazku dotčených smluv se ZZVZ a zákonem č. 340/2015 Sb., zákon o registru smluv.

V roce 2019 bylo takto zkontrolováno 14 projektů ŠZDC a 2 projekty ŘSD. Byly ověřované ty změny závazku smluv, za jejichž plnění hodlal příjemce předložit výdaje v průběžné žádosti o platby. Jednalo se změny závazku u smluv na služby v oblasti přípravy staveb, změny závazku u smluv o dílo na zhotovení stavebních prací a smluv na služby poskytované během realizace stavby. V souvislosti s ověřováním postupů při uzavírání dodatků ke smlouvám byly zpracovány Záznamy o úkonech předcházejících kontrole. Jednalo o následující projekty:

Příjemce: ŠZDC

- Optimalizace traťového úseku Praha Hostivař – Praha hl. n., II. část – Praha Hostivař – Praha hl. n.
- Uzel Plzeň, 3. stavba – přesmyk domažlické trati
- Modernizace ŽST Cheb
- Modernizace vybraných úseků na trati Brno – Přerov
- Modernizace trati Plzeň – Domažlice – státní hranice
- ETCS Petrovice u Karviné – Ostrava – Přerov – Břeclav
- Optimalizace trati Beroun (včetně) – Králův Dvůr
- Uzel Plzeň, 2. stavba – přestavba osobního nádraží, včetně mostů Mikulášská
- Rekonstrukce Negrelliho viaduktu
- Optimalizace traťového úseku Lysá nad Labem (mimo) – Čelákovice (mimo)
- Optimalizace traťového úseku Mstětice (mimo) – Praha Vysočany (mimo)
- Optimalizace traťového úseku Praha hl. n. – Praha Smíchov
- Zvýšení traťové rychlosti v úseku Valašské Meziříčí – Hustopeče nad Bečvou
- ETCS Přerov – Česká Třebová

Příjemce: ŘSD ČR

- Odpočívka Humpolec km 88,3, vlevo
- D52 5206.1 Obchvat Mikulova

## 5.2 Kontrola distribuce dálničních kuponů v roce 2019

### 5.2.1 Zhodnocení plánu kontrol

Kontrolní činnost v agendě dálničních kuponů byla organizována a realizována podle čtvrtletních plánů. V průběhu roku 2019 vždy po uplynutí každého kalendářního čtvrtletí bylo provedeno vyhodnocení kontrolní činnosti v oblasti dálničních kuponů za předchozí čtvrtletí. Tematické okruhy kontrol vycházely z příslušných ustanovení uzavřené komisionářské smlouvy na distribuci a prodeje dálničních kuponů, přičemž byly zaměřeny na:

- vlastní kontroly u oprávněných prodejců na prodejních místech na zpoplatněné síti pozemních komunikací, hraničních přechodech, čerpacích stanicích, směnárnách a na poštovních provozovnách,
- zabezpečení distribuce, prodeje a evidence dálničních kuponů,
- činnost České pošty, s.p. – odboru POSTFILA (dále jen „ČP-POSTFILA“) v oblasti přejímek, inventarizace, výdejů, vrácení a likvidace dálničních kuponů,
- ověřování oprávněnosti provedených výměn dálničních kuponů a jejich pravosti,
- dodržování platební kázně komisionáře a s tím související odvody finančních prostředků z prodeje dálničních kuponů ve správné výši na příjmový účet SFDI.

### 5.2.2 Přehled, zaměření a poznatky vyplývající z kontrolních akcí

Celkem bylo v roce 2019 uskutečněno 68 kontrolních akcí, které byly provedeny v následujících počtech se zaměřením na:

	počet akcí
• prodejní místa (čerpací stanice, pošty, hraniční přechody, směnárny)	16
• výměnu dálničních kuponů v ČP-POSTFILA	12
• přepočítání počtu poškozených, vadných a neprodaných dálničních kuponů emise 2018 a 2019 v ČP-POSTFILA	32
• dohled nad přejímkami dálničních kuponů emise 2019 a 2020	4
• dohled nad likvidací dálničních kuponů emise 2018	1
• dohled nad inventarizací skladových zásob dálničních kuponů v ČP-POSTFILA	1
• plnění vybraných ustanovení komisionářské smlouvy ve finanční oblasti	1
• závěrečné vyúčtování emise dálničních kuponů 2018	1

V souladu s požadavkem na zásobení distribuční sítě dálničních kuponů byla při kontrolách na prodejních místech věnována největší pozornost jejich dostatečnému sortimentnímu pokrytí, a to zejména u prodejních míst na zpoplatněné síti pozemních komunikací, na příjezdových komunikacích bezprostředně na ni navazujících a na hraničních přechodech, kde je zavedeno zpoplatnění pozemní komunikace přímo od hranic. Na základě výsledků provedených kontrol na prodejních místech bylo konstatováno, že v zásobení dálničními kupóny se nevyskytla

závažná porušení opravňující SFDI k uplatnění smluvní sankce z titulu porušení komisionářské smlouvy. Zjištěné nedostatky týkající se přechodného nedostatku některých druhů dálničních kupónů nebo nedostatečného vybavení prodejního místa informačními materiály byly vždy operativně řešeny s komisionářem.

Kontroly oprávněnosti provedených výměn ročních dálničních kupónů byly uskutečněny v měsíčních intervalech v ČP-POSTFILA. Pravidla pro výměnu ročních dálničních kupónů jsou stanovena Metodickým pokynem k provádění výměn dvoudílných kupónů prokazujících zaplacení časového poplatku za obecné užívání zpoplatněných pozemních komunikací v ČR (dále jen „Metodický pokyn“), vydaným SFDI. Generální ředitelství České pošty, s. p. uvedený Metodický pokyn zapracovalo do své prováděcí směrnice, přičemž touto činností pověřilo cca 300 poštovních provozoven. Za neoprávněně vyměněné dálniční kupóny zachycené při těchto kontrolách, byly u komisionáře uplatněny smluvní pokuty, a to v celkové výši 80 tis. Kč.

Kontroly přepočtu počtu poškozených, vadných a neprodaných dálničních kupónů emise 2018 a 2019 byly v průběhu roku prováděny na základě pověření ředitele SFDI operativně dle potřeby, v závislosti na aktuálním počtu těchto dálničních kupónů v ČP-POSTFILA. Za zachycené dálniční kupóny emise 2018 a 2019 při těchto kontrolách, které nebylo možné hodnotit jako oprávněně vrácené poškozené, vadné nebo neprodané dálniční kupóny, jelikož vykazovaly známky použití, byla u komisionáře požadována náhrada. Zároveň bylo v rámci těchto kontrol zachyceno celkem 35 tis. ks vadně vyrobených dálničních kupónů emise 2018 a 2019. Vadnost těchto dálničních kupónů spočívala v částečném nebo úplném roztržení podkladového papíru, který zůstal v kontaktu se sejmutou folií. Takto zachycené vadné dálniční kupóny byly předány výrobci Státní tiskárně cenin, s.p., za účelem jejich reklamace a byla za ně požadována náhrada formou dobropisu.

Kontroly zaměřené na dohled nad přejímkami dálničních kupónů emise 2019 a 2020 byly uskutečněny ve Státní tiskárně cenin, s.p., za účasti pověřených zaměstnanců SFDI, přičemž v rámci těchto kontrol došlo k 100% strojové kontrole počtu přejímaných dálničních kupónů. V průběhu těchto kontrol nebyly zjištěny žádné závažnější nedostatky.

Kontrola zaměřená na dohled nad likvidací dálničních kupónů emise 2018 proběhla ve Státní tiskárně cenin, s.p., za asistence pověřeného zaměstnance SFDI. V průběhu této kontroly nebyla zaznamenána žádná pochybení a protokolárně bylo potvrzeno zlikvidování zůstatku dálničních kupónů emise 2018.

Kontrola zaměřená na dohled nad inventarizací skladových zásob dálničních kupónů byla realizována v ČP-POSTFILA ke dni 30. 9. 2019, a to za účasti pověřeného zaměstnance SFDI. Kontrolou bylo zjištěno, že stav skladových zásob dálničních kupónů odpovídá stavu dálničních kupónů v elektronické evidenci.

Kontrola na plnění vybraných ustanovení komisionářské smlouvy ve finanční oblasti, která byla provedena pověřenými zaměstnanci SFDI u komisionáře, byla zaměřena na prověření správnosti vyúčtování prodeje dálničních kupónů a s tím související odvody finančních prostředků na příjmový účet SFDI za kontrolované období. Kontrolou bylo zjištěno, že nedochází k zadržování finančních prostředků z prodeje dálničních kupónů ze strany komisionáře, jelikož jsou řádně a v plné výši odváděny na příjmový účet SFDI v souladu s uzavřenou komisionářskou smlouvou.

Kontrolou závěrečného vyúčtování prodeje dálničních kupónů emise 2018 bylo zjištěno, že finanční prostředky z prodeje dálničních kupónů emise 2018 byly odvedeny v plné výši z účtu



komisionáře na příjmový účet SFDI. Rovněž kontrolou nebyly zjištěny žádné rozdíly při porovnávání doplněných, prodaných, vrácených a vrácených poškozených dálničních kupónů emise 2018.

Výsledky závěrečného vyúčtování emise dálničních kupónů 2019 budou zveřejněny a podrobně rozepsány po jeho dokončení v Závěrečné zprávě k hospodářským výsledkům dálničních kupónů emise 2019.

### **5.3 Řídící kontrola**

Řídící kontrola je prováděna ve dvou okruzích, stejně jako financování z rozpočtu SFDI. V rámci prvního okruhu je předběžná, průběžná a následná finanční kontrola prováděna sekci pro správu finančních zdrojů se zaměřením zejména na kontrolu poskytnutých finančních prostředků příjemcům finančních prostředků z rozpočtu SFDI. Předmětem finančních kontrol je vlastní proces poskytování finančních prostředků ve vazbě na uzavřené smlouvy s příjemci, na předkládané žádosti o poskytnutí finančních prostředků a na účetní evidenci poskytnutých finančních prostředků.

O průběhu finančních kontrol, zjištěných nesrovnalostech a přijatých opatřeních k nápravě vede SFDI protokoly, které jsou uloženy v sekci pro správu finančních zdrojů. Pro období roku 2019 bylo zapsáno celkem 37 protokolů o provedených finančních kontrolách. Protokoly popisují skutečnosti o kontrolách rozhodných údajů u kontrolovaných objektů, o poskytovaných finančních prostředcích z rozpočtu SFDI a o zjištěných nedostacích. V roce 2019 se zjištění týkala především chybného označení zdroje financování, formy platby či nesprávného nebo neúplného označení evidenčního čísla akce, na kterou byly poskytovány finanční prostředky, případně chybné identifikace vratek ze strany příjemce. V žádném z případů nebyly zjištěny závažné nedostatky a všechna přijatá opatření k nápravě byla účelná a řádně provedená.

Čtvrtletně byla prováděna kontrola souladu údajů mezi evidenčním systémem EVIDENCE SFDI, účetním programem JASU a IS ZS MSSF2014+. Z každé kontroly je vypracován záznam o provedené kontrole. V žádném z případů nebyly zjištěny závažné nedostatky a všechna přijatá opatření k nápravě byla účelná a řádně provedená.

V rámci druhého okruhu byla prováděna předběžná, průběžná a následná finanční kontrola týkající se činností spojených s aparátem SFDI. Čtvrtletně se prováděla inventarizace pokladní hotovosti a stravenek.

### **5.4 Zpráva útvaru interního auditu**

Výkon útvaru interního auditu byl v roce 2019 zajišťován oddělením interního auditu. Plán činnosti oddělení interního auditu na rok 2019 počítal s dokončením či pokračováním činností souvisejících s interními audity z předchozích let, které nebyly k 31. 12. 2018 dokončeny s ohledem na personální kapacity oddělení interního auditu. Se zahrnutím těchto činností bylo v plánu na rok 2019 zahrnuto celkem 5 interních auditů. Dva z plánovaných interních auditů nebyly k 31. 12. 2019 ukončeny (auditní činnosti proběhly, probíhá zpracování auditních zpráv a projednávání výsledků s auditovanými útvary).

Plán interního auditu byl sestaven na základě posouzení rizikovosti jednotlivých činností SFDI a se zohledněním střednědobého plánu interního auditu, se zohledněním podnětů sdělených vedením SFDI a s přihlédnutím k požadavkům stanoveným usnesením vlády ČR ze dne 22. července 2019 č. 524 o Zprávě o výsledcích finančních kontrol ve veřejné správě za rok 2018. Jednotlivé body z části II. písm. 1. tohoto usnesení vlády pak byly součástí prověřování v rámci realizace jednotlivých auditů tam, kde to bylo relevantní.

Dále útvar interního auditu zajišťoval realizaci konzultačních zakázek pro vedení SFDI zejména v oblastech účelu financování SFDI, v oblasti nastavování vnitřního kontrolního systému, v oblasti systému řízení kvality, v oblasti nastavování cílů SFDI a zpracování související dokumentace a v oblasti přípravy na programové období 2021-2027.

Oddělení interního auditu zajišťovalo v roce 2019 realizaci interního auditu systému kvality ISO 9001 a prověřování požadavků tohoto systému provádí v rámci realizace jednotlivých interních auditů.

Realizované interní audity v roce 2019 se zaměřily do následujících oblastí:

1. OPD 2014-2020 – dokončení interního auditu zahájeného v roce 2017 (realizace prodloužena z důvodu dlouhodobé pracovní neschopnosti členky auditního týmu). Zpráva byla dokončena v srpnu 2019, projednání a předložení řediteli SFDI proběhlo v srpnu a září 2019, probíhá realizace nápravných opatření.
2. Připravenost na plnění podmínek nařízení GDPR – audit zahájen v roce 2018, z důvodu dlouhodobé pracovní neschopnosti členky auditního týmu realizace auditu pozastavena, znovu zahájena v 10/2019 proběhlo auditní šetření včetně dotazníkového šetření mezi zaměstnanci a vedoucími zaměstnanci / představenými, nyní probíhá zpracování zprávy z interního auditu.
3. Prověření účinnosti vnitřního kontrolního systému a prošetření rizikových oblastí z protikorupčního programu SFDI za rok 2018 - prověření kontroly rizikových oblastí ze strany příslušných představených / vedoucích pracovníků. Interní audit zahrnoval také prověření příslušných oblastí z hlediska požadavků normy ISO. Realizace interního auditu byla zahájena v roce 2018, kdy proběhlo auditní šetření včetně dotazníkového šetření mezi zaměstnanci a vedoucími zaměstnanci / představenými, zpracování zprávy z interního auditu a její projednání s ředitelem SFDI a auditovanými útvary bylo dokončeno v dubnu 2019. Nyní probíhá realizace nápravných opatření.
4. Prověření přístupových práv do IT systémů – byla prověřena oblast nastavení systému přístupových práv do IT systémů z hlediska nastavení procesů a ve vybraných případech také z hlediska skutečné praxe při správě přístupových práv. Zpráva byla dokončena a projednána s auditovanými útvary a s ředitelem SFDI v říjnu 2019. Nyní probíhá realizace nápravných opatření.
5. Prověření účinnosti vnitřního kontrolního systému a prošetření rizikových oblastí z protikorupčního programu SFDI za rok 2019 - prověření kontroly rizikových oblastí ze strany příslušných představených / vedoucích pracovníků. Interní audit zahrnoval také prověření příslušných oblastí z hlediska požadavků normy ISO. Realizace interního auditu byla zahájena v říjnu 2019, proběhlo auditní šetření včetně dotazníkového šetření mezi zaměstnanci a vedoucími zaměstnanci / představenými, nyní probíhá zpracování zprávy z interního auditu a její projednání s ředitelem SFDI a auditovanými útvary.

Hlavní (nejrizikovější) zjištění z interních auditů ukončených v roce 2019 a zjištění v souvislosti s prověřováním plnění nápravných opatření z předchozích interních auditů a z realizované konzultační činnosti se týkala následujících oblastí, kde byly identifikovány rizikové oblasti a příležitosti ke zlepšení:

- Oblast řídicí kontroly (nastavení systému vnitřních procesů a vnitřních předpisů, systém jejich vydávání, postupy pro evidenci výjimek, postupy v oblasti spisové služby, vedení dokumentace a archivace) a zejména oblast finanční kontroly a postupy pro uzavírání smluv (s výjimkou dotačních smluv), kde se nastavovaly nové postupy v souvislosti se zavedením nového účetního systému.
- Oblast dokumentace a nastavení kompetencí v oblasti IT systémů, nastavení režimu pro zajištění IT bezpečnosti a souvisejících politik a procesů – nápravná opatření jsou postupně realizována, rizikem je však administrativní kapacita.
- Oblast řízení rizik a nastavení souvisejících procesů (souvisí s připravovanou aktualizací Příručky kvality).
- Administrativní kapacita obecně - hrozí riziko nedostatečné administrativní kapacity pro nové činnosti, pro jednorázové projektové činnosti či pro činnosti, kde se změnila struktura a objem činnosti v reakci na vnější prostředí (legislativní změny, změny v resortu dopravy). Prostředí státní služby neumožňuje flexibilní úpravy organizační struktury a navyšování počtu služebních míst s ohledem na nové agendy, projektové činnosti či změny objemu činností u stávajících agend.
- Procesy řízení kvality.
- Oblast komunikace v rámci organizace.
- Oblast vyhodnocování činnosti externích dodavatelů z hlediska řízení kvality.
- Potřeba zavedení prvků projektového řízení.

Oddělení interního auditu průběžně sleduje plnění nápravných opatření z interních auditů a souhrnně informuje ředitele SFDI.

Na základě výše uvedených skutečností vyplývajících z činnosti interního auditu a v návaznosti na přijatá opatření a jejich aplikaci, lze konstatovat, že uplatněný systém vnitřní kontroly v SFDI je přiměřeně účinným nástrojem pro kontinuální zajišťování účelnosti a efektivit vynakládání finančních prostředků z rozpočtu SFDI. Systém je schopen odpovídajícím způsobem minimalizovat rizika výskytu dílčích neshod a nedostatků při vykonávání příslušných činností. Charakter zjištění interního auditu v roce 2019 a jejich závěry nezakládají důvod pro změny zásad a postupů uplatňovaných kontrolních mechanismů v rámci realizovaných procesů vedoucích k naplňování účelu SFDI. Po prověření účinnosti vnitřního kontrolního systému shora uvedenými interními audity lze konstatovat, že tento systém je nastaven a přiměřeně funguje dle platného zákona o finanční kontrole.

## 6. Zpráva o činnosti orgánů SFDI

Mezi orgány SFDI podle § 6 zákona č. 104/2000 Sb. patří Výbor SFDI a Dozorčí rada SFDI.

### Výbor SFDI

V průběhu roku 2019 se konalo 5 zasedání Výboru SFDI a 1 jednání Výboru SFDI proběhlo procedurou „per rollam“. Bylo přijato celkem 68 usnesení, z nichž 4 byla přijata procedurou „per rollam“. Výbor SFDI se zabýval financováním dopravní infrastruktury, rozdělováním finančních zdrojů včetně finančních prostředků z EU a jejich efektivním vynakládáním v rámci rozpočtu SFDI. Rovněž se zaměřil na poskytování „příspěvků“ z rozpočtu SFDI, projednávání a schvalování rozpočtových opatření, stanovování priorit a zásad pro sestavování rozpočtu na rok 2020 včetně čerpání finančních prostředků z OPD. Také se zabýval vyhodnocováním kontrolní činnosti SFDI a otázkou zavedení „videotollingu“.

V průběhu roku 2019 došlo k následujícím změnám ve složení Výboru SFDI:

Dne 30. 4. 2019 byl jmenován ministrem dopravy JUDr. Vladimír Kremlík, který nahradil Ing. Dana Ťoka ve funkci předsedy Výboru SFDI.

### Dozorčí rada SFDI

Během roku 2019 se konalo 7 zasedání Dozorčí rady SFDI. Bylo přijato celkem 64 usnesení. Jednání byla zaměřena zejména na kontrolu hospodárnosti čerpání rozpočtu SFDI, na nepřekročení 15 % limitu stanoveného pro úpravy výdajů schváleného rozpočtu Poslaneckou sněmovnou Parlamentu ČR, projednávání rozpočtových opatření a dále na sledování a vyhodnocování kontrolní činnosti SFDI.

V průběhu roku 2019 došlo k následujícím změnám ve složení Dozorčí rady SFDI:

S účinností od 1. 2. 2019 byl na 131. zasedání Dozorčí rady SFDI dne 30. 1. 2019 usnesením č. 947 zvolen předsedou Dozorčí rady SFDI Ing. Pavol Kováčik, Ph.D., MBA, který se následně, s účinností ke dni 2. 5. 2019 funkce předsedy a člena Dozorčí rady SFDI vzdal.

Dne 5. 6. 2019 byl usnesením PSP ČR č. 649 zvolen členem Dozorčí rady SFDI Ing. Pavel Pustějovský, který byl na 134. zasedání Dozorčí rady SFDI usnesením č. 973 s účinností od 19. 6. 2019 zvolen předsedou Dozorčí rady SFDI.

Dne 13. 3. 2019 byl usnesením PSP ČR č. 568 zvolen členem Dozorčí rady SFDI Bc. Roman Onderka, MBA.

Složení Dozorčí rady SFDI po výše uvedených změnách:

#### **předseda:**

Ing. Pavel Pustějovský

#### **místopředseda:**

Ing. Zbyněk Stanjura

#### **členové:**

Ing. Pavel Hojda

Ing. Ivan Fencel, Ph.D.

Bc. Roman Onderka, MBA

Usnesení Výboru a Dozorčí rady SFDI jsou zveřejňována na internetových stránkách SFDI.

## Seznam tabulek v textu

Tabulka č. 1 - Plnění daňových příjmů a mýtného v roce 2019 v porovnání s rokem 2018.....	6
Tabulka č. 2 – Rozpočet příjmů SFDI a jeho plnění v roce 2019 .....	16
Tabulka č. 3 - Prostředky uvolněné příjemcům podle odvětví a výdaje aparátu v roce 2019 ....	19
Tabulka č. 4 – Výdaje na činnost SFDI v roce 2019 v rozdělení na běžné a kapitálové výdaje.	21
Tabulka č. 5 – Přehled o výdajích na činnost SFDI z národních zdrojů a z prostředků EU v roce 2019 .....	21
Tabulka č. 6 - Výdaje na příspěvky SFDI.....	22
Tabulka č. 7 - Prostředky uvolněné příjemcům z národních zdrojů a výdaje aparátu v roce 2019 .....	23
Tabulka č. 8 - Přehled o výdajích z prostředků OPD v roce 2019 .....	24
Tabulka č. 9 - Přehled o výdajích z prostředků Komunitárních programů v roce 2019 .....	25
Tabulka č. 10 - Prostředky na transfery veřejným rozpočtům územní úrovně .....	26
Tabulka č. 11 - Struktura úhrady výdajů z projektu TP OPD v roce 2019 .....	27
Tabulka č. 12 - Struktura výdajů refundovaných z projektu TP OPD v roce 2020 .....	28
Tabulka č. 13 - Přehled uvolněných finančních prostředků z rozpočtu SFDI v roce 2019 po zdrojích a dle hlavních příjemců <sup>1)</sup> .....	33
Tabulka č. 14 – Celkový přehled rozpočtových úprav v roce 2019 - ŘSD ČR .....	35
Tabulka č. 15 - Přehled rozpočtových úprav národních prostředků v roce 2019 - ŘSD ČR .....	35
Tabulka č. 16 - Přehled významných akcí spolufinancovaných z OPD, u kterých byla zahájena realizace v roce 2019 – ŘSD ČR <sup>1)</sup> .....	36
Tabulka č. 17 - Přehled rozpočtových úprav u akcí spolufinancovaných z OPD v roce 2019 - ŘSD ČR.....	36
Tabulka č. 18 - Přehled rozpočtových úprav u akcí spolufinancovaných z komunitárních programů v roce 2019 - ŘSD ČR .....	37
Tabulka č. 19 – Celkový přehled rozpočtových úprav v roce 2019 – SŽDC.....	38
Tabulka č. 20 - Přehled rozpočtových úprav národních prostředků v roce 2019 – SŽDC <sup>1)</sup> .....	38
Tabulka č. 21 - Přehled významných akcí financovaných z národních prostředků, u kterých byla zahájena realizace v roce 2019 – SŽDC .....	39
Tabulka č. 22 - Přehled významných akcí spolufinancovaných z OPD, u kterých byla zahájena realizace v roce 2019 – SŽDC <sup>1)</sup> .....	40
Tabulka č. 23 - Přehled rozpočtových úprav dle zdrojů v roce 2019 - SŽDC .....	40
Tabulka č. 24 - Přehled významných akcí spolufinancovaných z CEF, u kterých byla zahájena realizace v roce 2019 – SŽDC <sup>1)</sup> .....	41
Tabulka č. 25 - Přehled rozpočtových úprav u akcí spolufinancovaných z CEF a z Komunitárních programů v roce 2019 – SŽDC <sup>1)</sup> .....	41
Tabulka č. 26 - Celkový přehled rozpočtových úprav v roce 2019 - ŘVC ČR <sup>1)</sup> .....	42
Tabulka č. 27 - Přehled rozpočtových úprav národních prostředků v roce 2019 - ŘVC ČR.....	42
Tabulka č. 28 – Přehled rozpočtových úprav v roce 2019 – dopravní podniky, města <sup>1)</sup> .....	43
Tabulka č. 29 – Přehled rozpočtových úprav v roce 2019 – podnikatelské subjekty, města.....	44
Tabulka č. 30 – Přehled rozpočtových úprav (investice/ neinvestice) v roce 2019 – podnikatelské subjekty, města.....	45
Tabulka č. 31 – Přehled rozpočtových úprav v roce 2019 – státní podniky Povodí.....	45
Tabulka č. 32 – Přehled rozpočtových úprav v roce 2019 – regionální dráhy.....	46
Tabulka č. 33 - Přehled významných nově zahájených akcí v roce 2019 – Hl. m. Praha.....	47
Tabulka č. 34 - Přehled rozpočtových úprav v roce 2019 - Hl. m. Praha .....	47
Tabulka č. 35 – Rozdělení finančních prostředků mezi jednotlivé kraje .....	48
Tabulka č. 36 – Přehled rozpočtových úprav v roce 2019 – financování silnic II. a III. třídy....	48

Tabulka č. 37 - Přehled významných nově zahájených akcí v roce 2019 – KSÚS Středočeského kraje .....	49
Tabulka č. 38 - Přehled rozpočtových úprav v roce 2019 - KSÚS Středočeského kraje <sup>1)</sup> .....	49
Tabulka č. 39 - Přehled významných nově zahájených akcí v roce 2019 – KSÚS Karlovarského kraje .....	50
Tabulka č. 40 - Přehled rozpočtových úprav v roce 2019 - KSÚS Karlovarského kraje <sup>1)</sup> .....	50
Tabulka č. 41 - Přehled rozpočtových úprav v roce 2019 - KSS Libereckého kraje .....	50
Tabulka č. 42 - Přehled rozpočtových úprav v roce 2019 - Královéhradecký kraj <sup>1)</sup> .....	50
Tabulka č. 43 - Přehled rozpočtových úprav v roce 2019 - Pardubický kraj .....	50
Tabulka č. 44 - Přehled významných nově zahájených akcí v roce 2019 – SÚS Pardubického kraje <sup>1)</sup> .....	51
Tabulka č. 45 - Přehled rozpočtových úprav v roce 2019 - SÚS Pardubického kraje <sup>1)</sup> .....	51
Tabulka č. 46 - Přehled rozpočtových úprav v roce 2019 - Jihočeský kraj <sup>1)</sup> .....	51
Tabulka č. 47 - Přehled rozpočtových úprav v roce 2019 - Kraj Vysočina .....	51
Tabulka č. 48 - Příspěvky na průzkumné a projektové práce, studijní a expertní činnosti zaměřené na výstavbu, modernizaci a opravy silnic a dálnic, dopravně významných vnitrozemských vodních cest a staveb celostátních a regionálních drah v roce 2019 – financované akce .....	53
Tabulka č. 49 - Příspěvky pro financování opatření ke zvýšení bezpečnosti nebo plynulosti dopravy nebo opatření ke zpřístupňování dopravy osobám s omezenou schopností pohybu nebo orientace v roce 2019 – nové žádosti .....	54
Tabulka č. 50 - Příspěvky pro financování opatření ke zvýšení bezpečnosti nebo plynulosti dopravy nebo opatření ke zpřístupňování dopravy osobám s omezenou schopností pohybu nebo orientace v roce 2019 – financované akce .....	54
Tabulka č. 51 - Příspěvky na zvyšování bezpečnosti a odstraňování nehodových lokalit na silnicích II. a III. třídy v roce 2019 – převody z roku 2018 .....	55
Tabulka č. 52 – Příspěvky na výstavbu nebo opravu cyklistických stezek nebo zřizování jízdních pruhů pro cyklisty v roce 2019 – nové žádosti .....	56
Tabulka č. 53 – Příspěvky na výstavbu nebo opravu cyklistických stezek nebo zřizování jízdních pruhů pro cyklisty v roce 2019 – financované akce .....	56
Tabulka č. 54 - Příspěvky pro financování výstavby, modernizace nebo oprav místních komunikací a veřejně přístupných účelových komunikací v místech křížení s nadřazenou dopravní infrastrukturou v roce 2019 – nové žádosti .....	57
Tabulka č. 55 - Příspěvky pro financování výstavby, modernizace nebo oprav místních komunikací a veřejně přístupných účelových komunikací v místech křížení s nadřazenou dopravní infrastrukturou v roce 2019 – financované akce .....	57
Tabulka č. 56 - Příspěvky související s vybavením letišť technickými nebo obdobnými prostředky sloužícími k ochraně civilního letectví před protiprávními činy v roce 2019 .....	58
Tabulka č. 57 - Příspěvky související s vybavením letišť technickými nebo obdobnými prostředky sloužícími k ochraně civilního letectví před protiprávními činy v roce 2019 .....	58
Tabulka č. 58 - Přehled uskutečněných veřejnosprávních kontrol .....	60
Tabulka č. 59 - Přehled zpracovaných posudků připravovaných projektů staveb dopravní infrastruktury .....	67

## Seznam grafů v textu

Graf č. 1 - Struktura příjmů SFDI v roce 2019 (v tis. Kč) .....	6
Graf č. 2 - Plnění daňových příjmů a mytného v roce 2019 v porovnání s rokem 2018 .....	7
Graf č. 3 - Struktura výdajů SFDI v roce 2019 (v tis. Kč) .....	8
Graf č. 4 - Výdaje SFDI v roce 2019 podle příjemců (v tis. Kč) .....	8

## Seznam příloh

1. Účetní závěrka SFDI za rok 2019
2. Zpráva nezávislého auditora o ověření účetní závěrky sestavené k 31. 12. 2019
3. Certifikát CQS potvrzující shodu managementu jakosti SFDI s normou ČSN EN ISO 9001 : 2009
4. Seznam příjemců finančních prostředků z rozpočtu SFDI na rok 2019
5. Meziroční porovnání plnění příjmů SFDI k 31. 12. 2019
6. Přehled o prostředcích uvolněných v roce 2019 na akce financované z fondů EU podle příjemců a zdroje financování
7. Přehled o prostředcích uvolněných v roce 2019 na akce financované z národních zdrojů podle příjemců (nezahrnuje příspěvkové programy SFDI)
8. Výdaje na činnost aparátu SFDI v roce 2019 - II. okruh
9. Příspěvky na průzkumné a projektové práce, studijní a expertní činnosti zaměřené na výstavbu, modernizaci a opravy silnic a dálnic, dopravně významných vnitrozemských cest a staveb celostátních a regionálních drah pro rok 2019
10. Poskytnuté prostředky na programy zaměřené ke zvýšení bezpečnosti dopravy a jejího zpřístupňování osobám s omezenou schopností pohybu a orientace v roce 2019
11. Poskytnuté prostředky na výstavbu a údržbu cyklistických stezek v roce 2019
12. Poskytnuté prostředky na ostatní příspěvkové programy v roce 2019
13. Inventarizační zpráva SFDI za rok 2019
14. Zpráva dozorčí rady SFDI

## STÁTNÍ FONDY

Státní fond dopravní infrastruktury, Sokolovská 1955/278, 190 00 Praha 9, Státní fond ze zákona nezap., IČ: 70856508  
 sestavená k 31.12.2019  
 (v Kč, s přesností na dvě desetinná místa)  
 okamžik sestavení: 27.02.2020 08:55:49

Číslo položky	Název položky	Syntetický účet	1	2	3	4
			ÚČETNÍ OBDOBÍ			
			BĚŽNÉ			MINULÉ
			BRUTTO	KOREKCE	NETTO	
AKTIVA CELKEM			12 118 647 466.20	116 925 556.90	12 001 721 909.30	10 749 578 127.75
A.	Stálá aktiva		281 569 814.01	116 224 453.26	165 345 360.75	147 820 961.65
I.	Dlouhodobý nehmotný majetek		57 406 718.97	33 943 858.29	23 462 860.68	14 467 370.93
1.	Nehmotné výsledky výzkumu a vývoje	012	0.00	0.00	0.00	0.00
2.	Software	013	9 446 555.24	7 190 156.28	2 256 398.96	2 194 906.56
3.	Ocenitelná práva	014	7 001 936.99	4 132 875.00	2 869 061.99	2 751 091.47
4.	Povolenky na emise a preferenční limity	015	0.00	0.00	0.00	0.00
5.	Drobný dlouhodobý nehmotný majetek	018	3 224 077.01	3 224 077.01	0.00	0.00
6.	Ostatní dlouhodobý nehmotný majetek	019	25 848 992.40	19 396 750.00	6 452 242.40	8 098 081.40
7.	Nedokončený dlouhodobý nehmotný majetek	041	11 885 157.33	0.00	11 885 157.33	1 423 291.50
8.	Poskytnuté zálohy na dlouhodobý nehmotný majetek	051	0.00	0.00	0.00	0.00
9.	Dlouhodobý nehmotný majetek určený k prodeji	035	0.00	0.00	0.00	0.00
II.	Dlouhodobý hmotný majetek		224 065 139.04	82 280 594.97	141 784 544.07	133 255 634.72
1.	Pozemky	031	2 608 650.00	0.00	2 608 650.00	2 608 650.00
2.	Kulturní předměty	032	4 200.00	0.00	4 200.00	4 200.00
3.	Stavby	021	190 529 073.10	54 150 739.83	136 378 333.27	126 849 565.63
4.	Samostatné hmotné movité věci a soubory hmotných movitých věcí	022	16 681 216.59	14 676 830.51	2 004 386.08	2 976 788.19
5.	Pěstičské celky trvalých porostů	025	0.00	0.00	0.00	0.00
6.	Drobný dlouhodobý hmotný majetek	028	13 453 024.63	13 453 024.63	0.00	0.00
7.	Ostatní dlouhodobý hmotný majetek	029	0.00	0.00	0.00	0.00
8.	Nedokončený dlouhodobý hmotný majetek	042	788 974.72	0.00	788 974.72	816 430.90
9.	Poskytnuté zálohy na dlouhodobý hmotný majetek	052	0.00	0.00	0.00	0.00
10.	Dlouhodobý hmotný majetek určený k prodeji	036	0.00	0.00	0.00	0.00
III.	Dlouhodobý finanční majetek		0.00	0.00	0.00	0.00
4.	Dlouhodobé půjčky	067	0.00	0.00	0.00	0.00
5.	Termínované vklady dlouhodobé	068	0.00	0.00	0.00	0.00
IV.	Dlouhodobé pohledávky		97 956.00	0.00	97 956.00	97 956.00
1.	Poskytnuté návratné finanční výpomoci dlouhodobé	462	0.00	0.00	0.00	0.00
2.	Dlouhodobé pohledávky z postoupených úvěrů	464	0.00	0.00	0.00	0.00
3.	Dlouhodobé poskytnuté zálohy	465	0.00	0.00	0.00	0.00
5.	Ostatní dlouhodobé pohledávky	469	97 956.00	0.00	97 956.00	97 956.00
6.	Dlouhodobé poskytnuté zálohy na transfery	471	0.00	0.00	0.00	0.00





			1	2	3	4
Číslo položky	Název položky	Syntetický účet	ÚČETNÍ OBDOBÍ			
			BĚŽNÉ			MINULÉ
			BRUTTO	KOREKCE	NETTO	
B.	Oběžná aktiva		11 837 077 652.19	701 103.64	11 836 376 548.55	10 601 757 166.10
I.	Zásoby		20 784 715.66	0.00	20 784 715.66	16 855 989.84
1.	Pořízení materiálu	111	0.00	0.00	0.00	0.00
2.	Materiál na skladě	112	20 784 715.66	0.00	20 784 715.66	16 855 989.84
3.	Materiál na cestě	119	0.00	0.00	0.00	0.00
4.	Nedokončená výroba	121	0.00	0.00	0.00	0.00
5.	Polotovary vlastní výroby	122	0.00	0.00	0.00	0.00
6.	Výrobky	123	0.00	0.00	0.00	0.00
7.	Pořízení zboží	131	0.00	0.00	0.00	0.00
8.	Zboží na skladě	132	0.00	0.00	0.00	0.00
9.	Zboží na cestě	138	0.00	0.00	0.00	0.00
10.	Ostatní zásoby	139	0.00	0.00	0.00	0.00
II.	Krátkodobé pohledávky		9 625 753 318.71	701 103.64	9 625 052 215.07	8 702 974 182.71
1.	Odběratelé	311	667 398.50	656 659.64	10 738.86	205 219.05
4.	Krátkodobé poskytnuté zálohy	314	509 297.05	0.00	509 297.05	404 315.04
5.	Jiné pohledávky z hlavní činnosti	315	0.00	0.00	0.00	0.00
6.	Poskytnuté návratné finanční výpomoci krátkodobé	316	0.00	0.00	0.00	0.00
7.	Krátkodobé pohledávky z postoupených úvěrů	317	0.00	0.00	0.00	0.00
8.	Pohledávky z přerozdělování daní	319	0.00	0.00	0.00	0.00
9.	Pohledávky za zaměstnanci	335	17 402.62	0.00	17 402.62	0.00
10.	Sociální zabezpečení	336	0.00	0.00	0.00	0.00
11.	Zdravotní pojištění	337	0.00	0.00	0.00	0.00
12.	Důchodové spoření	338	0.00	0.00	0.00	0.00
13.	Daň z příjmů	341	0.00	0.00	0.00	0.00
14.	Ostatní daně, poplatky a jiná obdobná peněžitá plnění	342	0.00	0.00	0.00	0.00
15.	Daň z přidané hodnoty	343	0.00	0.00	0.00	0.00
16.	Pohledávky za osobami mimo vybrané vládní instituce	344	0.00	0.00	0.00	0.00
17.	Pohledávky za vybranými ústředními vládními institucemi	346	235 702 257.47	0.00	235 702 257.47	29 092 204.14
18.	Pohledávky za vybranými místními vládními institucemi	348	0.00	0.00	0.00	115 979.84
23.	Krátkodobé pohledávky z ručení	361	0.00	0.00	0.00	0.00
28.	Krátkodobé poskytnuté zálohy na transfery	373	9 178 315 074.72	0.00	9 178 315 074.72	8 238 532 542.69
29.	Krátkodobé zprostředkování transferů	375	0.00	0.00	0.00	0.00
30.	Náklady příštích období	381	16 326 076.89	0.00	16 326 076.89	20 660 315.74
31.	Příjmy příštích období	385	178 061 866.12	0.00	178 061 866.12	356 639 156.52
32.	Dohadné účty aktivní	388	16 059 713.22	0.00	16 059 713.22	57 324 449.69
33.	Ostatní krátkodobé pohledávky	377	94 232.12	44 444.00	49 788.12	0.00
III.	Krátkodobý finanční majetek		2 190 539 617.82	0.00	2 190 539 617.82	1 881 926 993.55
1.	Majetkové cenné papíry k obchodování	251	0.00	0.00	0.00	0.00
4.	Termínované vklady krátkodobé	244	0.00	0.00	0.00	0.00
5.	Jiné běžné účty	245	662 755.38	0.00	662 755.38	772 755.40
9.	Běžný účet	241	0.00	0.00	0.00	0.00
10.	Běžný účet FKSP	243	282 975.90	0.00	282 975.90	224 098.90
13.	Běžné účty státních fondů	224	2 189 555 166.54	0.00	2 189 555 166.54	1 880 702 659.25
15.	Ceniny	263	38 720.00	0.00	38 720.00	227 480.00
16.	Peníze na cestě	262	0.00	0.00	0.00	0.00
17.	Pokladna	261	0.00	0.00	0.00	0.00



# Rozvaha

## STÁTNÍ FONDY

**Státní fond dopravní infrastruktury, Sokolovská 1955/278, 190 00 Praha 9, Státní fond ze zákona nezap., IČ: 70856508**  
**sestavená k 31.12.2019**  
**(v Kč, s přesností na dvě desetinná místa)**  
**okamžik sestavení: 27.02.2020 08:55:49**



Číslo položky	Název položky	Syntetický účet	1	2
			ÚČETNÍ OBDOBÍ	
			BĚŽNÉ	MINULÉ
PASIVA CELKEM			12 001 721 909.30	10 749 578 127.75
C.	Vlastní kapitál		2 538 983 480.97	3 197 535 555.92
I.	Jmění účetní jednotky a upravující položky		3 817 753 186.15	3 818 259 020.76
1.	Jmění účetní jednotky	401	3 875 655 344.42	3 875 655 344.42
3.	Transfery na pořízení dlouhodobého majetku	403	3 081 049.41	3 586 884.02
4.	Kurzové rozdíly	405	0.00	0.00
5.	Oceňovací rozdíly při prvotním použití metody	406	-49 376 954.06	-49 376 954.06
6.	Jiné oceňovací rozdíly	407	0.00	0.00
7.	Opravy předcházejících účetních období	408	-11 606 253.62	-11 606 253.62
II.	Fondy účetní jednotky		332 309.90	285 009.90
2.	Fond kulturních a sociálních potřeb	412	332 309.90	285 009.90
6.	Ostatní fondy	419	0.00	0.00
III.	Výsledek hospodaření		-1 279 102 015.08	- 621 008 474.74
1.	Výsledek hospodaření běžného účetního období		- 658 093 540.34	-8 899 695 659.45
2.	Výsledek hospodaření ve schvalovacím řízení	431	0.00	0.00
3.	Výsledek hospodaření předcházejících účetních období	432	- 621 008 474.74	8 278 687 184.71
D.	Cizí zdroje		9 462 738 428.33	7 552 042 571.83
I.	Rezervy		0.00	0.00
1.	Rezervy	441	0.00	0.00
II.	Dlouhodobé závazky		662 755.38	772 755.38
1.	Dlouhodobé úvěry	451	0.00	0.00
2.	Přijaté návratné finanční výpomoci dlouhodobé	452	0.00	0.00
4.	Dlouhodobé přijaté zálohy	455	0.00	0.00
7.	Ostatní dlouhodobé závazky	459	662 755.38	772 755.38
8.	Dlouhodobé přijaté zálohy na transfery	472	0.00	0.00

Číslo položky	Název položky	Syntetický účet	1	2
			ÚČETNÍ OBDOBÍ	
			BĚŽNÉ	MINULÉ
III.	Krátkodobé závazky		9 462 075 672.95	7 551 269 816.45
1.	Krátkodobé úvěry	281	0.00	0.00
4.	Jiné krátkodobé půjčky	289	0.00	0.00
5.	Dodavatelé	321	16 332 931.94	122 329.36
7.	Krátkodobé přijaté zálohy	324	0.00	0.00
9.	Přijaté návratné finanční výpomoci krátkodobé	326	0.00	0.00
10.	Zaměstnanci	331	4 159 086.00	3 560 611.00
11.	Jiné závazky vůči zaměstnancům	333	0.00	0.00
12.	Sociální zabezpečení	336	1 767 677.00	1 704 090.00
13.	Zdravotní pojištění	337	822 456.00	799 340.00
14.	Důchodové spoření	338	0.00	0.00
15.	Daň z příjmů	341	0.00	0.00
16.	Ostatní daně, poplatky a jiná obdobná peněžitá plnění	342	901 549.00	898 277.00
17.	Daň z přidané hodnoty	343	0.00	0.00
18.	Závazky k osobám mimo vybrané vládní instituce	345	0.00	0.00
19.	Závazky k vybraným ústředním vládním institucím	347	0.00	0.00
20.	Závazky k vybraným místním vládním institucím	349	0.00	0.00
32.	Krátkodobé přijaté zálohy na transfery	374	0.00	0.00
33.	Krátkodobé zprostředkování transferů	375	0.00	0.00
35.	Výdaje příštích období	383	13 121 881.14	7 806 015.16
36.	Výnosy příštích období	384	803 785 050.00	750 280 793.00
37.	Dohadné účty pasivní	389	8 621 073 400.87	6 786 046 918.43
38.	Ostatní krátkodobé závazky	378	111 641.00	51 442.50



*Podpisový záznam statutárního orgánu*

## STÁTNÍ FONDY

**Státní fond dopravní infrastruktury, Sokolovská 1955/278, 190 00 Praha 9, Státní fond ze zákona nezap., IČ: 70856508**  
**sestavená k 31.12.2019**  
**(v Kč, s přesností na dvě desetinná místa)**  
**okamžik sestavení: 27.02.2020 08:55:58**

			1	2	3	4
Číslo položky	Název položky	Syntetický účet	ÚČETNÍ OBDOBÍ			
			BĚŽNÉ		MINULÉ	
			Hlavní činnost	Hospodářská činnost	Hlavní činnost	Hospodářská činnost
A.	NÁKLADY CELKEM		94 482 052 992.57	0.00	82 451 125 478.01	0.00
I.	Náklady z činnosti		488 351 994.85	0.00	456 868 056.70	0.00
1.	Spotřeba materiálu	501	40 468 340.77	0.00	34 467 789.24	0.00
2.	Spotřeba energie	502	671 226.78	0.00	516 338.33	0.00
3.	Spotřeba jiných neskladovatelých dodávek	503	596 897.53	0.00	484 501.43	0.00
4.	Prodané zboží	504	0.00	0.00	0.00	0.00
5.	Aktivace dlouhodobého majetku	506	- 912 520.00	0.00	0.00	0.00
6.	Aktivace oběžného majetku	507	0.00	0.00	0.00	0.00
7.	Změna stavu zásob vlastní výroby	508	0.00	0.00	0.00	0.00
8.	Opravy a udržování	511	1 374 184.18	0.00	947 880.85	0.00
9.	Cestovné	512	1 185 447.58	0.00	1 281 004.77	0.00
10.	Náklady na reprezentaci	513	260 988.50	0.00	239 350.00	0.00
11.	Aktivace vnitroorganizačních služeb	516	0.00	0.00	0.00	0.00
12.	Ostatní služby	518	325 883 787.35	0.00	315 398 929.16	0.00
13.	Mzdové náklady	521	76 357 524.00	0.00	65 662 376.00	0.00
14.	Zákonné sociální pojištění	524	25 555 874.00	0.00	21 994 183.00	0.00
15.	Jiné sociální pojištění	525	0.00	0.00	0.00	0.00
16.	Zákonné sociální náklady	527	1 477 836.00	0.00	1 254 982.00	0.00
17.	Jiné sociální náklady	528	1 322 623.90	0.00	1 093 647.20	0.00
18.	Daň silniční	531	0.00	0.00	0.00	0.00
19.	Daň z nemovitostí	532	12 176.00	0.00	4 866.00	0.00
20.	Jiné daně a poplatky	538	47 160.00	0.00	61 719.00	0.00
22.	Smluvní pokuty a úroky z prodlení	541	133.95	0.00	0.00	0.00
23.	Jiné pokuty a penále	542	51 820.50	0.00	140 837.00	0.00
24.	Dary a jiná bezúplatná předání	543	0.00	0.00	0.00	0.00
25.	Prodaný materiál	544	0.00	0.00	0.00	0.00
26.	Manka a škody	547	0.00	0.00	0.00	0.00
27.	Tvorba fondů	548	0.00	0.00	0.00	0.00
28.	Odpisy dlouhodobého majetku	551	9 970 173.00	0.00	9 558 823.50	0.00
29.	Prodaný dlouhodobý nehmotný majetek	552	0.00	0.00	0.00	0.00
30.	Prodaný dlouhodobý hmotný majetek	553	0.00	0.00	0.00	0.00
31.	Prodané pozemky	554	0.00	0.00	0.00	0.00
32.	Tvorba a zúčtování rezerv	555	0.00	0.00	0.00	0.00
33.	Tvorba a zúčtování opravných položek	556	-5 582.20	0.00	88 061.17	0.00
34.	Náklady z vyřazených pohledávek	557	0.00	0.00	0.00	0.00
35.	Náklady z drobného dlouhodobého majetku	558	1 950 364.64	0.00	1 712 053.56	0.00
36.	Ostatní náklady z činnosti	549	2 083 538.37	0.00	1 960 714.49	0.00
II.	Finanční náklady		639 500.62	0.00	504 469.93	0.00
1.	Prodané cenné papíry a podíly	561	0.00	0.00	0.00	0.00
2.	Úroky	562	0.00	0.00	0.00	0.00
3.	Kurzové ztráty	563	47 215.77	0.00	10 096.60	0.00
4.	Náklady z přecenění reálnou hodnotou	564	0.00	0.00	0.00	0.00
5.	Ostatní finanční náklady	569	592 284.85	0.00	494 373.33	0.00
III.	Náklady na transfery		93 993 061 497.10	0.00	81 993 752 951.38	0.00
1.	Náklady vybraných ústředních vládních institucí na transfery	571	93 993 061 497.10	0.00	81 993 752 951.38	0.00
V.	Daň z příjmů		0.00	0.00	0.00	0.00
1.	Daň z příjmů	591	0.00	0.00	0.00	0.00
2.	Dodatečné odvody daně z příjmů	595	0.00	0.00	0.00	0.00



Číslo položky	Název položky	Syntetický účet	1	2	3	4
			ÚČETNÍ OBDOBÍ			
			BĚŽNÉ		MINULÉ	
			Hlavní činnost	Hospodářská činnost	Hlavní činnost	Hospodářská činnost
B.	VÝNOSY CELKEM		93 823 959 452.23	0.00	73 551 429 818.56	0.00
I.	Výnosy z činnosti		3 880 469 003.33	0.00	4 140 993 264.28	0.00
1.	Výnosy z prodeje vlastních výrobků	601	0.00	0.00	0.00	0.00
2.	Výnosy z prodeje služeb	602	0.00	0.00	0.00	0.00
3.	Výnosy z pronájmu	603	8 427 897.89	0.00	8 686 083.00	0.00
4.	Výnosy z prodaného zboží	604	0.00	0.00	0.00	0.00
8.	Jiné výnosy z vlastních výkonů	609	0.00	0.00	0.00	0.00
9.	Smluvní pokuty a úroky z prodlení	641	8 263.80	0.00	52 366.31	0.00
10.	Jiné pokuty a penále	642	0.00	0.00	0.00	0.00
11.	Výnosy z vyřazených pohledávek	643	0.00	0.00	0.00	0.00
12.	Výnosy z prodeje materiálu	644	0.00	0.00	0.00	0.00
13.	Výnosy z prodeje dlouhodobého nehmotného majetku	645	0.00	0.00	0.00	0.00
14.	Výnosy z prodeje dlouhodobého hmotného majetku kromě pozemků	646	0.00	0.00	0.00	0.00
15.	Výnosy z prodeje pozemků	647	0.00	0.00	0.00	0.00
16.	Čerpání fondů	648	0.00	0.00	0.00	0.00
17.	Ostatní výnosy z činnosti	649	3 872 032 841.64	0.00	4 132 254 814.97	0.00
II.	Finanční výnosy		995 986.67	0.00	205 824.49	0.00
1.	Výnosy z prodeje cenných papírů a podílů	661	0.00	0.00	0.00	0.00
2.	Úroky	662	993 644.37	0.00	204 014.12	0.00
3.	Kurzové zisky	663	2 342.26	0.00	1 809.02	0.00
4.	Výnosy z přecenění reálnou hodnotou	664	0.00	0.00	0.00	0.00
5.	Výnosy z dlouhodobého finančního majetku	665	0.00	0.00	0.00	0.00
6.	Ostatní finanční výnosy	669	0.04	0.00	1.35	0.00
III.	Výnosy z daní a poplatků		5 356 718 182.15	0.00	15 924 014 980.49	0.00
5.	Výnosy ze spotřebních daní	635	0.00	0.00	0.00	0.00
7.	Výnosy z energetických daní	637	0.00	0.00	0.00	0.00
8.	Výnosy z daně silniční	638	0.00	0.00	0.00	0.00
9.	Výnosy z ostatních daní a poplatků	639	5 356 718 182.15	0.00	15 924 014 980.49	0.00
IV.	Výnosy z transferů		58 688 509 024.99	0.00	39 207 386 182.53	0.00
1.	Výnosy vybraných ústředních vládních institucí z transferů	671	58 688 509 024.99	0.00	39 207 386 182.53	0.00
V.	Výnosy ze sdílených daní a poplatků		25 897 267 255.09	0.00	14 278 829 566.77	0.00
1.	Výnosy ze sdílené daně z příjmů fyzických osob	681	0.00	0.00	0.00	0.00
2.	Výnosy ze sdílené daně z příjmů právnických osob	682	0.00	0.00	0.00	0.00
3.	Výnosy ze sdílené daně z přidané hodnoty	684	0.00	0.00	0.00	0.00
4.	Výnosy ze sdílených spotřebních daní	685	8 438 513 471.58	0.00	8 140 208 772.07	0.00
5.	Výnosy ze sdílených majetkových daní	686	0.00	0.00	0.00	0.00
6.	Výnosy z ostatních sdílených daní a poplatků	688	17 458 753 783.51	0.00	6 138 620 794.70	0.00
C.	VÝSLEDEK HOSPODAŘENÍ					
1.	Výsledek hospodaření před zdaněním	-	- 658 093 540.34	0.00	- 8 899 695 659.45	0.00
2.	Výsledek hospodaření běžného účetního období	-	- 658 093 540.34	0.00	- 8 899 695 659.45	0.00



*Podpisový záznam statutárního orgánu*

## Příloha

### ZÁKLADNÍ

**Státní fond dopravní infrastruktury, Sokolovská 1955/278, 190 00 Praha 9, Státní fond ze zákona nezap., IČ: 70856508**  
**sestavená k 31.12.2019**  
**(v Kč, s přesností na dvě desetinná místa)**  
**okamžik sestavení: 27.02.2020 14:34:11**

A.1. Informace podle § 7 odst. 3 zákona (TEXT)

SFDI splňuje - účetnictví je vedeno v souladu se zásadou nepřetržitého tvrání.

A.2. Informace podle § 7 odst. 4 zákona (TEXT)

SFDI nezměnil způsob oceňování, uspořádání a označení položek rozvahy a VZZ souhlasí s vyhláškou č. 410/2009 Sb.

A.3. Informace podle § 7 odst. 5 zákona (TEXT)

SFDI používá účetní metody v souladu s vyhláškou č. 410/2009 Sb. a v souladu s ČSÚ.



# Příloha

## ZÁKLADNÍ

**Státní fond dopravní infrastruktury, Sokolovská 1955/278, 190 00 Praha 9, Státní fond ze zákona nezap., IČ: 70856508**

sestavená k 31.12.2019

(v Kč, s přesností na dvě desetinná místa)

okamžik sestavení: 27.02.2020 14:34:11

A.4. Informace podle § 7 odst. 5 zákona o stavu účtů v knize podrozvahových účtů

Číslo položky	Název položky	Podrozvahový účet	ÚČETNÍ OBDOBÍ	
			BĚŽNÉ	MINULÉ
P.I.	Majetek a závazky účetní jednotky		2 713 028.02	2 472 778.79
1.	Jiný drobný dlouhodobý nehmotný majetek	901	674 588.90	686 788.90
2.	Drobný dlouhodobý hmotný majetek	902	2 038 439.12	1 785 989.89
3.	Výřazené pohledávky	905	0.00	0.00
4.	Výřazené závazky	906	0.00	0.00
5.	Ostatní majetek	909	0.00	0.00
P.II.	Krátkodobé podmíněné pohledávky z transferů a krátkodobé podmíněné závazky z transferů		0.00	0.00
1.	Krátkodobé podmíněné pohledávky z předfinancování transferů	911	0.00	0.00
2.	Krátkodobé podmíněné závazky z předfinancování transferů	912	0.00	0.00
3.	Krátkodobé podmíněné pohledávky ze zahraničních transferů	913	0.00	0.00
4.	Krátkodobé podmíněné závazky ze zahraničních transferů	914	0.00	0.00
5.	Ostatní krátkodobé podmíněné pohledávky z transferů	915	0.00	0.00
6.	Ostatní krátkodobé podmíněné závazky z transferů	916	0.00	0.00
P.III.	Podmíněné pohledávky z důvodu užívání majetku jinou osobou		0.00	0.00
1.	Krátkodobé podmíněné pohledávky z důvodu úplatného užívání majetku jinou osobou	921	0.00	0.00
2.	Dlouhodobé podmíněné pohledávky z důvodu úplatného užívání majetku jinou osobou	922	0.00	0.00
3.	Krátkodobé podmíněné pohledávky z důvodu užívání majetku jinou osobou na základě smlouvy o výpůjčce	923	0.00	0.00
4.	Dlouhodobé podmíněné pohledávky z důvodu užívání majetku jinou osobou na základě smlouvy o výpůjčce	924	0.00	0.00
5.	Krátkodobé podmíněné pohledávky z důvodu užívání majetku jinou osobou z jiných důvodů	925	0.00	0.00
6.	Dlouhodobé podmíněné pohledávky z důvodu užívání majetku jinou osobou z jiných důvodů	926	0.00	0.00
P.IV.	Další podmíněné pohledávky		917 018 699.77	900 233 087.51
1.	Krátkodobé podmíněné pohledávky ze smluv o prodeji dlouhodobého majetku	931	0.00	0.00
2.	Dlouhodobé podmíněné pohledávky ze smluv o prodeji dlouhodobého majetku	932	0.00	0.00
3.	Krátkodobé podmíněné pohledávky z jiných smluv	933	0.00	0.00
4.	Dlouhodobé podmíněné pohledávky z jiných smluv	934	0.00	0.00
5.	Krátkodobé podmíněné pohledávky ze sdílených daní	939	0.00	0.00
6.	Dlouhodobé podmíněné pohledávky ze sdílených daní	941	0.00	0.00
7.	Krátkodobé podmíněné pohledávky ze vztahu k jiným zdrojům	942	0.00	0.00
8.	Dlouhodobé podmíněné pohledávky ze vztahu k jiným zdrojům	943	0.00	0.00
9.	Krátkodobé podmíněné úhrady pohledávek z přijatých zajištění	944	0.00	0.00
10.	Dlouhodobé podmíněné úhrady pohledávek z přijatých zajištění	945	0.00	0.00



Číslo položky	Název položky	Podrozvahový účet	ÚČETNÍ OBDOBÍ	
			BĚŽNÉ	MINULÉ
11.	Krátkodobé podmíněné pohledávky ze soudních sporů, správních řízení a jiných řízení	947	7 294 993.25	896 064 728.51
12.	Dlouhodobé podmíněné pohledávky ze soudních sporů, správních řízení a jiných řízení	948	909 723 706.52	4 168 359.00
P.V.				
1.	Dlouhodobé podmíněné pohledávky z transfěrů a dlouhodobé podmíněné závazky z transfěrů		0.00	0.00
2.	Dlouhodobé podmíněné pohledávky z předfinancování transfěrů	951	0.00	0.00
3.	Dlouhodobé podmíněné závazky z předfinancování transfěrů	952	0.00	0.00
4.	Dlouhodobé podmíněné pohledávky ze zahraničních transfěrů	953	0.00	0.00
5.	Dlouhodobé podmíněné závazky ze zahraničních transfěrů	954	0.00	0.00
6.	Ostatní dlouhodobé podmíněné pohledávky z transfěrů	955	0.00	0.00
	Ostatní dlouhodobé podmíněné závazky z transfěrů	956	0.00	0.00
P.VI.				
1.	Podmíněné závazky z důvodu užívání cizího majetku		0.00	0.00
2.	Krátkodobé podmíněné závazky z operativního leasingu	961	0.00	0.00
3.	Dlouhodobé podmíněné závazky z operativního leasingu	962	0.00	0.00
4.	Krátkodobé podmíněné závazky z finančního leasingu	963	0.00	0.00
5.	Dlouhodobé podmíněné závazky z finančního leasingu	964	0.00	0.00
6.	Krátkodobé podmíněné závazky z důvodu užívání cizího majetku na základě smlouvy o výpůjčce	965	0.00	0.00
7.	Dlouhodobé podmíněné závazky z důvodu užívání cizího majetku na základě smlouvy o výpůjčce	966	0.00	0.00
8.	Krátkodobé podmíněné závazky z důvodu užívání cizího majetku nebo jeho převzetí z jiných důvodů	967	0.00	0.00
	Dlouhodobé podmíněné závazky z důvodu užívání cizího majetku nebo jeho převzetí z jiných důvodů	968	0.00	0.00
P.VII.	Další podmíněné závazky		0.00	0.00
1.	Krátkodobé podmíněné závazky ze smluv o pořízení dlouhodobého majetku	971	0.00	0.00
2.	Dlouhodobé podmíněné závazky ze smluv o pořízení dlouhodobého majetku	972	0.00	0.00
3.	Krátkodobé podmíněné závazky z jiných smluv	973	0.00	0.00
4.	Dlouhodobé podmíněné závazky z jiných smluv	974	0.00	0.00
5.	Krátkodobé podmíněné závazky z přijatého kolaterálu	975	0.00	0.00
6.	Dlouhodobé podmíněné závazky z přijatého kolaterálu	976	0.00	0.00
7.	Krátkodobé podmíněné závazky vyplývající z právních předpisů a další činnosti moci zákonodárné, výkonné nebo soudní	978	0.00	0.00
8.	Dlouhodobé podmíněné závazky vyplývající z právních předpisů a další činnosti moci zákonodárné, výkonné nebo soudní	979	0.00	0.00
9.	Krátkodobé podmíněné závazky z poskytnutých garancí jednorázových	981	0.00	0.00
10.	Dlouhodobé podmíněné závazky z poskytnutých garancí jednorázových	982	0.00	0.00
11.	Krátkodobé podmíněné závazky z poskytnutých garancí ostatních	983	0.00	0.00
12.	Dlouhodobé podmíněné závazky z poskytnutých garancí ostatních	984	0.00	0.00
13.	Krátkodobé podmíněné závazky ze soudních sporů, správních řízení a jiných řízení	985	0.00	0.00
14.	Dlouhodobé podmíněné závazky ze soudních sporů, správních řízení a jiných řízení	986	0.00	0.00
P.VIII.	Ostatní podmíněná aktiva a ostatní podmíněná pasiva a vyrovnávací účty		0.00	0.00
1.	Ostatní krátkodobá podmíněná aktiva	991	0.00	0.00
2.	Ostatní dlouhodobá podmíněná aktiva	992	0.00	0.00
3.	Ostatní krátkodobá podmíněná pasiva	993	0.00	0.00
4.	Ostatní dlouhodobá podmíněná pasiva	994	0.00	0.00
5.	Vyrovnávací účet k podrozvahovým účtům	999	919 731 727.79	902 705 866.30





## Příloha

### ZÁKLADNÍ

**Státní fond dopravní infrastruktury, Sokolovská 1955/278, 190 00 Praha 9, Státní fond ze zákona nezap., IČ: 70856508**  
**sestavená k 31.12.2019**  
**(v Kč, s přesností na dvě desetinná místa)**  
**okamžik sestavení: 27.02.2020 14:34:11**

A.5. Informace podle § 18 odst. 3 písm. b) zákona (TEXT)

70856508

A.6. Informace podle § 19 odst. 6 zákona (TEXT)

Od konce rozvahového dne do okamžiku sestavení účetní závěrky nenastaly žádné skutečnosti, které by měly významný dopad na položky účetní závěrky.



## Příloha

### ZÁKLADNÍ

Státní fond dopravní infrastruktury, Sokolovská 1955/278, 190 00 Praha 9, Státní fond ze zákona nezap., IČ: 70856508  
sestavená k 31.12.2019  
(v Kč, s přesností na dvě desetinná místa)  
okamžik sestavení: 27.02.2020 14:34:11

B.1. Informace podle § 66 odst. 6 (TEXT)

B.2. Informace podle § 66 odst. 8 (TEXT)

B.3. Informace podle § 68 odst. 3 (ČÍSLO A TEXT)

0 -

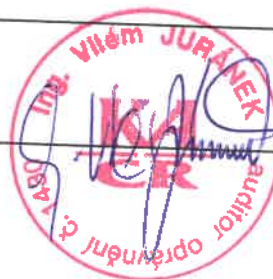

# Příloha

## ZÁKLADNÍ

Státní fond dopravní infrastruktury, Sokolovská 1955/278, 190 00 Praha 9, Státní fond ze zákona nezap., IČ: 70856508

sestavená k 31.12.2019

(v Kč, s přesností na dvě desetinná místa)

okamžik sestavení: 27.02.2020 14:34:11

C. Doplňující informace k položkám rozvahy "C.I.1 Jmění účetní jednotky" a "C.I.3 Transfery na pořízení dlouhodobého majetku"

Číslo položky	Název položky	ÚČETNÍ OBDOBÍ	
		BĚŽNÉ	MINULÉ
C.1.	Zvýšení stavu transferů na pořízení dlouhodobého majetku za běžné účetní období	618 418.26	0.00
C.2.	Snížení stavu transferů na pořízení dlouhodobého majetku ve věcné a časové souvislosti	1 124 252.87	0.00

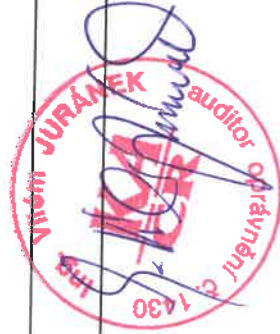

## Příloha

### ZÁKLADNÍ

**Státní fond dopravní infrastruktury, Sokolovská 1955/278, 190 00 Praha 9, Státní fond ze zákona nezap., IČ: 70856508**  
sestavená k 31.12.2019  
(v Kč, s přesností na dvě desetinná místa)  
okamžik sestavení: 27.02.2020 14:34:11

D.1. Počet jednotlivých věcí a souborů majetku nebo seznam tohoto majetku (ČÍSLO A TEXT)

0 -

D.2. Celková výměra lesních pozemků s lesním porostem (ČÍSLO)

0

D.3. Výše ocenění celkové výměry lesních pozemků s lesním porostem ve výši 57 Kč/m<sup>2</sup> (ČÍSLO)

0

D.4. Výměra lesních pozemků s lesním porostem oceněným jiným způsobem (ČÍSLO)

0

D.5. Výše ocenění lesních pozemků s lesním porostem oceněným jiným způsobem (ČÍSLO)

0

D.6. Průměrná výše ocenění výměry lesních pozemků s lesním porostem oceněných jiným způsobem (ČÍSLO)

0

D.7. Komentář k ocenění lesních pozemků jiným způsobem (ČÍSLO A TEXT)

0 -



# Příloha

## ZÁKLADNÍ

**Státní fond dopravní infrastruktury, Sokolovská 1955/278, 190 00 Praha 9, Státní fond ze zákona nezap., IČ: 70856508**  
**sestavená k 31.12.2019**  
**(v Kč, s přesností na dvě desetinná místa)**  
**okamžik sestavení: 27.02.2020 14:34:11**

E.1.	Doplňující informace k položkám rozvahy	
K položce	Doplňující informace	Částka



## Příloha

### ZÁKLADNÍ

**Státní fond dopravní infrastruktury, Sokolovská 1955/278, 190 00 Praha 9, Státní fond ze zákona nezap., IČ: 70856508**  
**sestavená k 31.12.2019**  
**(v Kč, s přesností na dvě desetinná místa)**  
**okamžik sestavení: 27.02.2020 14:34:11**

E.2.	Doplňující informace k položkám výkazu zisku a ztráty	
K položce	Doplňující informace	Částka



# Příloha

## ZÁKLADNÍ

Státní fond dopravní infrastruktury, Sokolovská 1955/278, 190 00 Praha 9, Státní fond ze zákona nezap., IČ: 70856508  
sestavená k 31.12.2019  
(v Kč, s přesností na dvě desetinná místa)  
okamžik sestavení: 27.02.2020 14:34:11

E.3.	Doplňující informace k položkám přehledu o peněžních tocích	
K položce	Doplňující informace	Částka



## Příloha

### ZÁKLADNÍ

**Státní fond dopravní infrastruktury, Sokolovská 1955/278, 190 00 Praha 9, Státní fond ze zákona nezap., IČ: 70856508**  
**sestavená k 31.12.2019**  
**(v Kč, s přesností na dvě desetinná místa)**  
**okamžik sestavení: 27.02.2020 14:34:11**

E.4.	Doplňující informace k položkám přehledu o změnách vlastního kapitálu	
K položce	Doplňující informace	Částka





# Příloha

## Fond kulturních a sociálních potřeb

### ZÁKLADNÍ

Státní fond dopravní infrastruktury, Sokolovská 1955/278, 190 00 Praha 9, Státní fond ze zákona nezap., IČ: 70856508  
sestavená k 31.12.2019

(v Kč, s přesností na dvě desetinná místa)

okamžik sestavení: 27.02.2020 14:34:11

#### F. Doplňující informace k fondům účetní jednotky

Položka			BĚŽNÉ ÚČETNÍ OBDOBÍ
Číslo	Název		
A.I.	Počáteční stav fondu k 1.1.		
A.II.	Tvorba fondu		285 009.90
1.	Základní přiděl		1 477 836.00
2.	Splátky půjček na bytové účely poskytnutých do konce roku 1992		1 477 836.00
3.	Náhrady škod a pojistná plnění od pojišťovny vztahující se k majetku pořízenému z fondu		0.00
4.	Peněžní a jiné dary určené do fondu		0.00
5.	Ostatní tvorba fondu		0.00
A.III.	Užití fondu		0.00
1.	Půjčky na bytové účely		1 430 536.00
2.	Stravování		0.00
3.	Rekreace		865 480.00
4.	Kultura, tělovýchova a sport		0.00
5.	Sociální výpomoci a půjčky		0.00
6.	Poskytnuté peněžní dary		0.00
7.	Úhrada příspěvku na penzijní připojištění		0.00
8.	Úhrada části pojistného na soukromé životní pojištění		565 056.00
9.	Ostatní užití fondu		0.00
A.IV.	Konečný stav fondu		0.00
			332 309.90



# **Příloha** **Stavby** **ZÁKLADNÍ**

**Státní fond dopravní infrastruktury, Sokolovská 1955/278, 190 00 Praha 9, Státní fond ze zákona nezap., IČ: 70856508**  
sestavená k 31.12.2019  
(v Kč, s přesností na dvě desetinná místa)  
okamžik sestavení: 27.02.2020 14:34:11

G. Doplnující informace k položce „A.II.3. Stavby“ výkazu rozvahy

Číslo položky	Název položky	OBDOBÍ			
		BĚŽNÉ			MINULÉ
		BRUTTO	KOREKCE	NETTO	
<b>G.</b>	<b>Stavby</b>	<b>190 529 073.10</b>	<b>54 150 739.83</b>	<b>136 378 333.27</b>	<b>126 849 565.63</b>
G.1.	Bytové domy a bytové jednotky	0.00	0.00	0.00	0.00
G.2.	Budovy pro služby obyvatelstvu	0.00	0.00	0.00	0.00
G.3.	Jiné nebytové domy a nebytové jednotky	190 529 073.10	54 150 739.83	136 378 333.27	126 849 565.63
G.4.	Komunikace a veřejné osvětlení	0.00	0.00	0.00	0.00
G.5.	Jiné inženýrské sítě	0.00	0.00	0.00	0.00
G.6.	Ostatní stavby	0.00	0.00	0.00	0.00

# **Příloha** **Pozemky** **ZÁKLADNÍ**

**Státní fond dopravní infrastruktury, Sokolovská 1955/278, 190 00 Praha 9, Státní fond ze zákona nezap., IČ: 70856508**  
sestavená k 31.12.2019  
(v Kč, s přesností na dvě desetinná místa)  
okamžik sestavení: 27.02.2020 14:34:11

H. Doplnující informace k položce „A.II.1. Pozemky“ výkazu rozvahy

Číslo položky	Název položky	OBDOBÍ			
		BĚŽNÉ			MINULÉ
		BRUTTO	KOREKCE	NETTO	
<b>H.</b>	<b>Pozemky</b>	<b>2 608 650.00</b>	<b>0.00</b>	<b>2 608 650.00</b>	<b>2 608 650.00</b>
H.1.	Stavební pozemky	0.00	0.00	0.00	0.00
H.2.	Lesní pozemky	0.00	0.00	0.00	0.00
H.3.	Zahrady, pastviny, louky, rybníky	0.00	0.00	0.00	0.00
H.4.	Zastavěná plocha	2 608 650.00	0.00	2 608 650.00	2 608 650.00
H.5.	Ostatní pozemky	0.00	0.00	0.00	0.00



**Příloha**  
**ZÁKLADNÍ**

Státní fond dopravní infrastruktury, Sokolovská 1955/278, 190 00 Praha 9, Státní fond ze zákona nezap., IČ: 70856508  
sestavená k 31.12.2019  
(v Kč, s přesností na dvě desetinná místa)  
okamžik sestavení: 27.02.2020 14:34:11

Číslo položky	Název položky	ÚČETNÍ OBDOBÍ	
		BĚŽNÉ	MINULÉ
I.	Náklady z přecenění reálnou hodnotou		
I.1.	Náklady z přecenění reálnou hodnotou majetku určeného k prodeji podle § 64	0.00	0.00
I.2.	Ostatní náklady z přecenění reálnou hodnotou	0.00	0.00
		0.00	0.00



**Příloha**  
**ZÁKLADNÍ**

**Státní fond dopravní infrastruktury, Sokolovská 1955/278, 190 00 Praha 9, Státní fond ze zákona nezap., IČ: 70856508**  
**sestavená k 31.12.2019**  
**(v Kč, s přesností na dvě desetinná místa)**  
**okamžik sestavení: 27.02.2020 14:34:11**

Číslo položky	Název položky	ÚČETNÍ OBDOBÍ	
		BĚŽNÉ	MINULÉ
J.	Výnosy z přecenění reálnou hodnotou	0.00	0.00
J.1.	Výnosy z přecenění reálnou hodnotou majetku určeného k prodeji podle § 64	0.00	0.00
J.2.	Ostatní výnosy z přecenění reálnou hodnotou	0.00	0.00

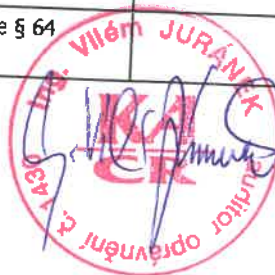

*Podpisový záznam statutárního orgánu*

## Přehled o peněžních tocích

## ZÁKLADNÍ

Státní fond dopravní infrastruktury, Sokolovská 1955/278, 190 00 Praha 9, Státní fond ze zákona nezap., IČ: 70856508  
sestavený k 31.12.2019

(v Kč, s přesností na dvě desetinná místa)

okamžik sestavení: 27.02.2020 08:56:04

Číslo položky	Název položky	Běžné účetní období
<b>P.</b>	<b>Stav peněžních prostředků k 1. lednu</b>	<b>1 881 926 993.55</b>
<b>A.</b>	<b>Peněžní toky z provozní činnosti</b>	<b>336 675 730.98</b>
<b>Z.</b>	<b>Výsledek hospodaření před zdaněním</b>	<b>- 658 093 540.34</b>
<b>A.I.</b>	<b>Úpravy o nepeněžní operace ( + / - )</b>	<b>9 964 590.80</b>
A.I.1.	Odpisy dlouhodobého majetku	9 970 173.00
A.I.2.	Změna stavu opravných položek	-5 582.20
A.I.3.	Změna stavu rezerv	0.00
A.I.4.	Zisk (ztráta) z prodeje dlouhodobého majetku	0.00
A.I.5.	Výnosy z podílů na zisku	0.00
A.I.6.	Ostatní úpravy o nepeněžní operace	0.00
<b>A.II.</b>	<b>Peněžní toky ze změny oběžných aktiv a krátkodobých závazků ( + / - )</b>	<b>984 804 680.52</b>
A.II.1.	Změna stavu krátkodobých pohledávek	- 922 072 450.16
A.II.2.	Změna stavu krátkodobých závazků	1 910 805 856.50
A.II.3.	Změna stavu zásob	-3 928 725.82
A.II.4.	Změna stavu krátkodobého finančního majetku	0.00
<b>A.III.</b>	<b>Zaplacená daň z příjmů včetně doměrků ( - )</b>	<b>0.00</b>
<b>A.IV.</b>	<b>Přijaté podíly na zisku</b>	<b>0.00</b>
<b>B.</b>	<b>Peněžní toky z dlouhodobých aktiv</b>	<b>-27 494 572.10</b>
<b>B.I.</b>	<b>Výdaje na pořízení dlouhodobých aktiv</b>	<b>-27 494 572.10</b>
<b>B.II.</b>	<b>Příjmy z prodeje dlouhodobých aktiv</b>	<b>0.00</b>
B.II.1.	Příjmy z privatizace státního majetku	0.00
B.II.2.	Příjmy z prodeje majetku Státního pozemkového úřadu	0.00
B.II.3.	Příjmy z prodeje dlouhodobého majetku určeného k prodeji	0.00
B.II.4.	Ostatní příjmy z prodeje dlouhodobých aktiv	0.00
<b>B.III.</b>	<b>Ostatní peněžní toky z dlouhodobých aktiv ( + / - )</b>	<b>0.00</b>
<b>C.</b>	<b>Peněžní toky z vlastního kapitálu, dlouhodobých závazků a dlouhodobých pohledávek</b>	<b>- 568 534.61</b>
<b>C.I.</b>	<b>Peněžní toky vyplývající ze změny vlastního kapitálu ( + / - )</b>	<b>- 458 534.61</b>
<b>C.II.</b>	<b>Změna stavu dlouhodobých závazků ( + / - )</b>	<b>- 110 000.00</b>
<b>C.III.</b>	<b>Změna stavu dlouhodobých pohledávek ( + / - )</b>	<b>0.00</b>
<b>F.</b>	<b>Celková změna stavu peněžních prostředků</b>	<b>308 612 624.27</b>
<b>H.</b>	<b>Příjmové a výdajové účty rozpočtového hospodaření (+/-)</b>	<b>0.00</b>
<b>R.</b>	<b>Stav peněžních prostředků k rozvahovému dni</b>	<b>2 190 539 617.82</b>



Podpisový záznam statutárního orgánu



## Přehled o změnách vlastního kapitálu

## ZÁKLADNÍ

Státní fond dopravní infrastruktury, Sokolovská 1955/278, 190 00 Praha 9, Státní fond ze zákona nezap., IČ: 70856508  
 sestavený k 31.12.2019  
 (v Kč, s přesností na dvě desetinná místa)  
 okamžik sestavení: 27.02.2020 08:56:10

Číslo položky	Název položky	1 Minulé účetní období	2 Zvýšení stavu	3 Snížení stavu	4 Běžné účetní období
VLASTNÍ KAPITÁL CELKEM		3 197 535 555.92	2 096 254.26	660 648 329.21	2 538 983 480.97
A.	Jmění účetní jednotky a upravující položky	3 818 259 020.76	618 418.26	1 124 252.87	3 817 753 186.15
I.	Jmění účetní jednotky	3 875 655 344.42	0.00	0.00	3 875 655 344.42
1.	Změna, vznik nebo zánik příslušnosti hospodařit s majetkem státu	-	0.00	0.00	-
2.	Svěření majetku příspěvkové organizaci	-	0.00	0.00	-
3.	Bezüplatné převody	-	0.00	0.00	-
4.	Investiční transfery	-	0.00	0.00	-
5.	Dary	-	0.00	0.00	-
6.	Ostatní	-	0.00	0.00	-
II.	Fond privatizace	0.00	0.00	0.00	0.00
III.	Transfery na pořízení dlouhodobého majetku	3 586 884.02	618 418.26	1 124 252.87	3 081 049.41
1.	Svěření majetku příspěvkové organizaci	-	0.00	0.00	-
2.	Bezüplatné převody	-	0.00	0.00	-
3.	Investiční transfery	-	618 418.26	1 124 252.87	-
4.	Dary	-	0.00	0.00	-
5.	Snížení investičních transferů ve věcné a časové souvislosti	-	-	0.00	-
6.	Ostatní	-	0.00	0.00	-
IV.	Kurzové rozdíly	0.00	0.00	0.00	0.00
V.	Oceňovací rozdíly při prvotním použití metody	-49 376 954.06	0.00	0.00	-49 376 954.06
1.	Opravné položky k pohledávkám	-	0.00	0.00	-
2.	Odpisy	-	0.00	0.00	-
3.	Ostatní	-	0.00	0.00	-
VI.	Jiné oceňovací rozdíly	0.00	0.00	0.00	0.00
1.	Oceňovací rozdíly u cenných papírů a podílů	-	0.00	0.00	-
2.	Oceňovací rozdíly u majetku určeného k prodeji	-	0.00	0.00	-
3.	Ostatní	-	0.00	0.00	-
VII.	Opravy předcházejících účetních období	-11 606 253.62	0.00	0.00	-11 606 253.62
1.	Opravy minulého účetního období	-	0.00	0.00	-
2.	Opravy předchozích účetních období	-	0.00	0.00	-
B.	Fondy účetní jednotky	285 009.90	1 477 836.00	1 430 536.00	332 309.90
C.	Výsledek hospodaření	- 621 008 474.74	0.00	658 093 540.34	-1 279 102 015.08
D.	Příjmový a výdajový účet rozpočtového hospodaření	0.00	0.00	0.00	0.00

Podpisový záznam statutárního orgánu

# FIN 1-12 SF Výkaz pro hodnocení plnění rozpočtu státních fondů

Období.Rok 12.2019	Kapitola 506 - Státní fond dopravní infrastruktury	Účetní jednotka Státní fond dopravní infrastruktury	IČO 70856508	Hodnota v Kč na 2 des.místa
-----------------------	---	--	-----------------	--------------------------------

## I. Rozpočtové příjmy

Paragraf	Položka	Nástroj	Prostorová jednotka	Schválený rozpočet	Rozpočet po změnách	Skutečnost
a	b	c	d	1	2	3
0000	1221		1	8 400 000 000.00	8 400 000 000.00	8 438 513 471.58
0000	1321		1	6 300 000 000.00	6 300 000 000.00	6 625 288 723.50
0000	1322		1	5 100 000 000.00	5 100 000 000.00	5 421 877 795.00
0000	2111		1	0.00	0.00	2 357.15
0000	2114		1	9 700 000 000.00	10 500 000 000.00	10 833 465 060.01
0000	2132		1	0.00	8 613 065.00	8 537 972.89
0000	2141		1	0.00	0.00	496 673.58
0000	2143		1	0.00	0.00	56.38
0000	2212		1	0.00	3 100 000 000.00	3 133 287 541.75
0000	2221		1	0.00	174 353 599.00	182 934 702.58
0000	2222		1	0.00	856 500 000.00	915 766 484.81
0000	2229		1	0.00	635 500 000.00	41 199 196.75
0000	2229	105	1	0.00	0.00	601 251 502.39
0000	2229	105	5	0.00	0.00	840 165 703.52
0000	2229	121	1	0.00	0.00	418 097.59
0000	2229	121	5	0.00	0.00	25 325 350.53
0000	2322		1	0.00	0.00	127 608.48
0000	2329		1	0.00	142 799 950.00	166 608 118.27
0000	4116		1	5 996 331 000.00	13 997 580 000.00	13 913 495 194.13
0000	4116	105	5	53 190 755.00	85 582 715.88	51 275 906.55
0000	4116	121	5	6 764 980.00	9 486 696.00	2 182 976.36
0000	4216		1	30 000 000 000.00	29 125 517 000.00	27 180 435 000.00
0000	4216	105	1	0.00	711 226.91	711 226.91
0000	4216	105	5	17 831 722 958.00	22 527 865 395.97	14 432 595 707.41
0000	4216	121	5	858 034 565.00	3 552 070 216.00	3 129 181 390.54
<b>Celkem</b>				<b>84 246 044 258.00</b>	<b>104 516 579 864.76</b>	<b>95 945 143 818.66</b>

**II. Rozpočtové výdaje a financování**

Třída	Paragraf	Položka	Nástroj	Prostorová jednotka	Schválený rozpočet	Rozpočet po změnách	Skutečnost
text	a	b	c	d	1	2	3
Běžné výdaje	2211	5339		1	4 466 595 000.00	6 476 475 000.00	6 452 475 000.00
Běžné výdaje	2212	5321		1	200 000 000.00	251 061 677.82	188 363 871.69
Běžné výdaje	2212	5323		1	0.00	1 507 277 870.00	1 273 105 175.75
Běžné výdaje	2212	5339		1	9 050 606 000.00	12 615 492 000.00	12 615 492 000.00
Běžné výdaje	2219	5321		1	0.00	865 616.00	0.00
Běžné výdaje	2219	5321	105	5	0.00	680 000.00	636 089.19
Běžné výdaje	2219	5334		1	0.00	14 758 571.34	9 200 000.00
Běžné výdaje	2219	5339		1	2 847 953 000.00	2 435 361 000.00	2 435 360 345.54
Běžné výdaje	2219	5339	121	1	0.00	7 157 000.00	4 747 958.00
Běžné výdaje	2219	5339	121	5	5 117 000.00	5 852 000.00	1 307 015.61
Běžné výdaje	2231	5219		1	220 000 000.00	209 459 000.00	209 449 222.00
Běžné výdaje	2231	5339		1	42 000 000.00	32 000 000.00	29 188 379.49
Běžné výdaje	2241	5219		1	18 205 612 000.00	23 780 915 549.82	23 778 117 857.86
Běžné výdaje	2241	5219	121	1	0.00	75 000.00	10 710.29
Běžné výdaje	2241	5219	121	5	1 001 000.00	425 000.00	60 691.62
Běžné výdaje	2269	5011		1	10 367 904.00	8 615 216.00	5 318 075.00
Běžné výdaje	2269	5011	105	1	30 237.00	30 237.00	30 234.45
Běžné výdaje	2269	5011	105	5	171 343.00	171 343.00	171 328.55
Běžné výdaje	2269	5013		1	64 120 584.00	62 555 163.00	41 526 791.00
Běžné výdaje	2269	5013	105	1	5 916 864.00	5 916 864.00	3 880 915.65
Běžné výdaje	2269	5013	105	5	33 528 897.00	33 528 897.00	21 991 855.35
Běžné výdaje	2269	5021		1	4 190 000.00	4 190 000.00	2 424 798.00
Běžné výdaje	2269	5031		1	19 482 123.00	18 659 232.00	12 185 218.00
Běžné výdaje	2269	5031	105	1	1 486 775.00	1 486 775.00	971 634.30
Běžné výdaje	2269	5031	105	5	8 425 060.00	8 425 060.00	5 505 927.70
Běžné výdaje	2269	5032		1	7 013 565.00	6 714 935.00	4 481 910.00
Běžné výdaje	2269	5032	105	1	535 239.00	535 239.00	352 146.60
Běžné výdaje	2269	5032	105	5	3 033 022.00	3 033 022.00	1 995 497.40
Běžné výdaje	2269	5123		1	0.00	100 000.00	69 533.60
Běžné výdaje	2269	5132		1	39 412.00	50 412.00	10 046.92
Běžné výdaje	2269	5132	105	1	10 588.00	10 588.00	6 654.20
Běžné výdaje	2269	5132	105	5	60 000.00	56 658.39	37 706.87
Běžné výdaje	2269	5133		1	10 000.00	10 000.00	2 779.00
Běžné výdaje	2269	5136		1	70 588.00	70 588.00	23 274.30
Běžné výdaje	2269	5136	105	1	4 412.00	70.13	70.13
Běžné výdaje	2269	5136	105	5	25 000.00	397.37	397.37
Běžné výdaje	2269	5137		1	911 765.00	911 765.00	588 167.13
Běžné výdaje	2269	5137	105	1	88 235.00	61 408.62	57 185.73
Běžné výdaje	2269	5137	105	5	500 000.00	347 981.45	324 051.92
Běžné výdaje	2269	5139		1	37 845 881.00	37 845 881.00	27 567 011.36
Běžné výdaje	2269	5139	105	1	88 236.00	40 436.99	29 369.53
Běžné výdaje	2269	5139	105	5	500 000.00	229 141.77	166 426.38
Běžné výdaje	2269	5142		1	30 000.00	42 300.00	44 889.96
Běžné výdaje	2269	5151		1	54 000.00	112 000.00	41 557.27
Běžné výdaje	2269	5151	105	1	6 900.00	16 861.02	11 530.56
Běžné výdaje	2269	5151	105	5	39 100.00	95 543.76	65 338.50
Běžné výdaje	2269	5152		1	378 000.00	678 000.00	296 719.92
Běžné výdaje	2269	5152	105	1	48 300.00	35 188.73	29 327.52
Běžné výdaje	2269	5152	105	5	273 700.00	199 401.68	166 188.47
Běžné výdaje	2269	5153		1	0.00	6 000.00	364.00
Běžné výdaje	2269	5153	105	1	0.00	1 044.36	696.24
Běžné výdaje	2269	5153	105	5	0.00	5 917.14	3 944.76
Běžné výdaje	2269	5154		1	432 000.00	632 000.00	395 601.46
Běžné výdaje	2269	5154	105	1	55 200.00	55 395.37	37 918.85
Běžné výdaje	2269	5154	105	5	312 800.00	313 905.20	214 872.24
Běžné výdaje	2269	5156		1	823 529.00	983 529.00	654 164.85



Třída	Paragraf	Položka	Nástroj	Prostorová jednotka	Schválený rozpočet	Rozpočet po změnách	Skutečnost
text	a	b	c	d	1	2	3
Běžné výdaje	2269	5156	105	1	176 471.00	33 634.90	20 222.60
Běžné výdaje	2269	5156	105	5	1 000 000.00	190 597.09	114 594.29
Běžné výdaje	2269	5159		1	20 000.00	20 000.00	0.00
Běžné výdaje	2269	5161		1	100 000.00	100 000.00	75 103.00
Běžné výdaje	2269	5162		1	361 176.00	936 176.00	372 240.16
Běžné výdaje	2269	5162	105	1	52 942.00	66 602.22	44 727.99
Běžné výdaje	2269	5162	105	5	300 000.00	377 410.21	253 457.12
Běžné výdaje	2269	5163		1	748 969.00	784 969.00	592 173.51
Běžné výdaje	2269	5164		1	2 945 647.00	3 445 647.00	406 039.37
Běžné výdaje	2269	5164	105	1	278 153.00	347 322.82	247 620.91
Běžné výdaje	2269	5164	105	5	1 576 200.00	1 968 156.78	1 403 180.85
Běžné výdaje	2269	5166		1	37 834 715.00	27 834 715.00	10 331 246.86
Běžné výdaje	2269	5167		1	2 000 000.00	2 400 000.00	904 428.86
Běžné výdaje	2269	5167	105	1	70 588.00	110 497.27	81 499.40
Běžné výdaje	2269	5167	105	5	400 000.00	626 149.20	461 828.55
Běžné výdaje	2269	5167	121	5	146 500.00	56 500.00	0.00
Běžné výdaje	2269	5168		1	6 542 635.00	6 542 635.00	1 905 132.12
Běžné výdaje	2269	5168	105	1	132 355.00	229 980.68	190 545.60
Běžné výdaje	2269	5168	105	5	750 010.00	1 303 222.98	1 079 757.80
Běžné výdaje	2269	5169		1	8 502 838.00	8 732 838.00	5 048 356.22
Běžné výdaje	2269	5169	105	1	122 402.00	102 748.73	65 430.31
Běžné výdaje	2269	5169	105	5	700 000.00	582 241.53	370 770.90
Běžné výdaje	2269	5169	121	5	250 000.00	250 000.00	152 436.45
Běžné výdaje	2269	5171		1	1 300 000.00	1 500 000.00	1 175 364.18
Běžné výdaje	2269	5172		1	500 000.00	950 000.00	897 406.54
Běžné výdaje	2269	5172	105	1	32 500.00	92 240.95	86 360.19
Běžné výdaje	2269	5172	105	5	467 500.00	522 698.52	489 374.26
Běžné výdaje	2269	5173		1	750 000.00	1 071 000.00	784 571.62
Běžné výdaje	2269	5173	105	1	52 941.00	42 512.89	27 441.14
Běžné výdaje	2269	5173	105	5	300 000.00	240 905.72	155 499.31
Běžné výdaje	2269	5173	121	5	250 000.00	340 000.00	236 253.06
Běžné výdaje	2269	5175		1	304 118.00	304 118.00	102 939.00
Běžné výdaje	2269	5175	105	1	13 080.00	35 667.49	32 872.65
Běžné výdaje	2269	5175	105	5	74 117.00	202 127.07	186 278.35
Běžné výdaje	2269	5176		1	289 412.00	289 412.00	83 367.56
Běžné výdaje	2269	5176	105	1	10 588.00	36 301.45	26 495.70
Běžné výdaje	2269	5176	105	5	60 000.00	205 707.90	150 142.02
Běžné výdaje	2269	5179		1	294 835 471.00	310 815 171.00	299 750 197.06
Běžné výdaje	2269	5179	105	1	3 529.00	0.00	0.00
Běžné výdaje	2269	5179	105	5	20 000.00	0.00	0.00
Běžné výdaje	2269	5191		1	0.00	1 000.00	600.00
Běžné výdaje	2269	5192		1	50 000.00	50 000.00	12 000.00
Běžné výdaje	2269	5342		1	1 489 770.00	1 423 408.00	953 082.00
Běžné výdaje	2269	5342	105	1	118 942.00	98 360.35	78 254.85
Běžné výdaje	2269	5342	105	5	674 005.00	563 767.27	443 444.15
Běžné výdaje	2269	5361		1	2 000.00	2 000.00	0.00
Běžné výdaje	2269	5362		1	10 500.00	27 500.00	16 196.00
Běžné výdaje	2269	5363		1	100 000.00	100 000.00	52 520.50
Běžné výdaje	2269	5365		1	2 000.00	2 000.00	0.00
Běžné výdaje	2269	5424		1	240 000.00	291 000.00	290 828.00
Běžné výdaje	2269	5901		1	0.00	385 680 488.00	0.00
Běžné výdaje	2269	5909		1	30 000.00	33 000.00	18 000.00
Běžné výdaje	2299	5901	121	5	0.00	2 563 196.00	0.00
Běžné výdaje celkem - třída 5					35 606 785 333.00	48 299 155 309.98	47 459 366 719.09
Kapitálové výdaje	2211	6359		1	1 993 353 000.00	4 248 342 000.00	4 154 547 836.24
Kapitálové výdaje	2211	6359	105	1	2 788 543 000.00	6 191 605 000.00	6 138 060 627.52
Kapitálové výdaje	2211	6359	105	5	3 053 687 000.00	6 829 035 000.00	6 747 347 683.31
Kapitálové výdaje	2211	6359	121	1	0.00	31 267 000.00	26 032 756.54

Třída	Paragraf	Položka	Nástroj	Prostorová jednotka	Schválený rozpočet	Rozpočet po změnách	Skutečnost
text	a	b	c	d	1	2	3
Kapitálové výdaje	2211	6359	121	5	0.00	144 054 000.00	142 581 143.80
Kapitálové výdaje	2212	6341		1	300 000 000.00	630 696 205.62	408 188 278.77
Kapitálové výdaje	2212	6342		1	619 001 000.00	2 390 657 080.00	1 657 155 415.59
Kapitálové výdaje	2212	6359		1	2 390 541 000.00	2 481 722 000.00	2 397 779 642.29
Kapitálové výdaje	2212	6359	105	1	241 336 000.00	790 512 000.00	776 411 991.26
Kapitálové výdaje	2212	6359	105	5	1 271 242 000.00	2 504 730 958.45	2 470 011 529.20
Kapitálové výdaje	2219	6341		1	660 000 000.00	1 088 980 241.52	800 137 068.39
Kapitálové výdaje	2219	6341	105	5	343 396 000.00	340 853 361.66	43 318 056.76
Kapitálové výdaje	2219	6342		1	0.00	53 427 798.00	34 106 020.44
Kapitálové výdaje	2219	6349		1	0.00	4 243 000.00	3 617 999.93
Kapitálové výdaje	2219	6354		1	0.00	550 404.25	500 000.00
Kapitálové výdaje	2219	6359		1	1 233 756 000.00	603 595 000.00	571 533 305.00
Kapitálové výdaje	2219	6359	105	1	50 577 000.00	45 980 000.00	45 979 107.51
Kapitálové výdaje	2219	6359	105	5	286 604 000.00	260 551 000.00	260 548 275.89
Kapitálové výdaje	2219	6359	121	1	3 939 000.00	56 094 000.00	46 994 927.22
Kapitálové výdaje	2219	6359	121	5	27 159 000.00	2 641 000.00	617 254.28
Kapitálové výdaje	2231	6319		1	150 000 000.00	92 145 000.00	88 387 207.28
Kapitálové výdaje	2231	6341	105	5	50 000 000.00	50 000 000.00	0.00
Kapitálové výdaje	2231	6359		1	422 615 000.00	553 045 000.00	495 583 794.72
Kapitálové výdaje	2231	6359	121	1	612 107 000.00	440 821 000.00	434 600 309.73
Kapitálové výdaje	2231	6359	121	5	168 651 000.00	294 085 000.00	293 794 531.66
Kapitálové výdaje	2241	6319		1	7 504 193 000.00	8 435 605 305.00	8 353 919 236.76
Kapitálové výdaje	2241	6319	105	1	3 118 327 000.00	2 607 926 226.91	2 607 783 755.81
Kapitálové výdaje	2241	6319	105	5	5 452 389 000.00	5 271 078 000.00	5 237 441 257.00
Kapitálové výdaje	2241	6319	121	1	1 377 690 000.00	679 224 000.00	678 773 225.61
Kapitálové výdaje	2241	6319	121	5	2 471 796 000.00	2 706 610 000.00	2 704 916 898.38
Kapitálové výdaje	2241	6341		1	0.00	5 876 597.00	0.00
Kapitálové výdaje	2241	6380		1	41 550 000.00	0.00	0.00
Kapitálové výdaje	2243	6319	105	5	138 837 000.00	138 837 000.00	0.00
Kapitálové výdaje	2252	6319		1	40 000 000.00	25 003 588.00	14 077 588.00
Kapitálové výdaje	2252	6322		1	0.00	751 490.00	676 474.50
Kapitálové výdaje	2269	6111		1	4 796 713.00	17 546 713.00	7 486 228.02
Kapitálové výdaje	2269	6111	105	1	217 993.00	217 993.00	42 369.27
Kapitálové výdaje	2269	6111	105	5	1 235 295.00	1 235 295.00	240 092.36
Kapitálové výdaje	2269	6119		1	5 000 000.00	5 000 000.00	1 970 848.00
Kapitálové výdaje	2269	6121		1	14 000 000.00	14 500 000.00	13 139 715.64
Kapitálové výdaje	2269	6122		1	100 000.00	100 000.00	0.00
Kapitálové výdaje	2269	6123		1	0.00	886 084.00	0.00
Kapitálové výdaje	2269	6125		1	270 000.00	270 000.00	50 116.57
Kapitálové výdaje	2269	6125	105	1	34 500.00	34 500.00	9 055.09
Kapitálové výdaje	2269	6125	105	5	195 500.00	195 500.00	51 312.12
Kapitálové výdaje	2271	6319	105	5	81 126 000.00	517 536 971.32	272 798 683.43
Kapitálové výdaje	2271	6341	105	5	1 418 874 000.00	1 014 178 864.25	234 416 654.15
Kapitálové výdaje	2299	6359		1	3 646 089 000.00	0.00	0.00
Kapitálové výdaje	2299	6359	105	1	2 640 212 000.00	0.00	0.00
Kapitálové výdaje	2299	6359	105	5	5 614 137 000.00	796 053 000.00	0.00
Kapitálové výdaje	2299	6359	121	1	91 253 000.00	0.00	0.00
Kapitálové výdaje	2299	6359	121	5	264 917 000.00	0.00	0.00
Kapitálové výdaje	2299	6901		1	0.00	489 854 697.63	0.00
Kapitálové výdaje	2299	6901	105	5	0.00	4 677 760 052.10	0.00
Kapitálové výdaje	2299	6901	121	5	0.00	405 119 896.00	0.00
Kapitálové výdaje	3793	6319	105	5	120 000 000.00	125 820 394.19	5 820 394.19
Kapitálové výdaje	6402	6909		1	0.00	0.00	5 475 924.05
Kapitálové výdaje celkem - třída 6					50 713 747 001.00	58 066 855 216.90	48 176 924 592.28
<b>Celkem</b>					86 320 532 334.00	106 366 010 526.88	95 636 291 311.37
Financování	0000	8115			2 074 488 076.00	1 849 430 662.12	- 308 852 507.29
Financování celkem - třída 8					2 074 488 076.00	1 849 430 662.12	- 308 852 507.29

Třída	Paragraf	Položka	Nástroj	Prostorová jednotka	Schválený rozpočet	Rozpočet po změnách	Skutečnost
text	a	b	c	d	1	2	3
Celkem					2 074 488 076.00	1 849 430 662.12	- 308 852 507.29

### III. Rekapitulace příjmů, výdajů a financování

Název	Číslo řádku	Schválený rozpočet	Rozpočet po změnách	Skutečnost
text	ř.	31	32	33
Příjmy celkem	3010	84 246 044 258.00	104 516 579 864.76	95 945 143 818.66
Třída 1 - Daňové příjmy	3011	19 800 000 000.00	19 800 000 000.00	20 485 679 990.08
Třída 2 - Nedaňové příjmy	3012	9 700 000 000.00	15 417 766 614.00	16 749 586 426.68
Třída 3 - Kapitálové příjmy	3013	0.00	0.00	0.00
Třída 4 - Přijaté transfery	3014	54 746 044 258.00	69 298 813 250.76	58 709 877 401.90
Výdaje celkem	3060	86 320 532 334.00	106 366 010 526.88	95 636 291 311.37
Třída 5 - Běžné výdaje	3061	35 606 785 333.00	48 299 155 309.98	47 459 366 719.09
Třída 6 - Kapitálové výdaje	3062	50 713 747 001.00	58 066 855 216.90	48 176 924 592.28
Saldo příjmů a výdajů	3100	-2 074 488 076.00	-1 849 430 662.12	308 852 507.29
Třída 8 - Financování	3200	2 074 488 076.00	1 849 430 662.12	- 308 852 507.29

**IV. Stavy a obraty na bankovních účtech**

Název bankovního účtu	Číslo řádku	Počáteční stav k 1.1.	Stav ke konci vykazovaného období	Změna stavu bankovních účtů
text	ř	41	42	43
Bankovní účty státního fondu celkem	4040	1 880 702 659.25	2 189 555 166.54	- 308 852 507.29

## IX. Transfery a půjčky poskytnuté veřejným rozpočtům územní úrovně

Účelový znak	Kód územní jednotky	Položka	Skutečnost
a	b	c	93
91252	CZ0100	5321	147 010 398.70
91252	CZ020	5323	347 369 483.08
91252	CZ0202	5321	11 186 643.03
91252	CZ031	5323	98 569 000.00
91252	CZ0311	5321	1 755 897.00
91252	CZ032	5323	184 531 691.00
91252	CZ041	5323	28 249 108.00
91252	CZ042	5323	135 515 721.22
91252	CZ0422	5321	6 985 475.39
91252	CZ051	5323	67 027 000.00
91252	CZ052	5323	15 000 000.00
91252	CZ053	5323	94 696 172.45
91252	CZ063	5323	179 294 000.00
91252	CZ0645	5321	6 395 570.75
91252	CZ071	5323	33 000 000.00
91252	CZ0712	5321	636 089.19
91252	CZ072	5323	39 226 000.00
91252	CZ080	5323	50 627 000.00
91252	CZ0802	5321	15 029 886.82
91252			1 462 105 136.63
91628	CZ0100	6341	149 902 581.77
91628	CZ020	6342	744 293 989.69
91628	CZ0201	6341	12 556 638.78
91628	CZ0202	6341	42 586 307.88
91628	CZ0203	6341	14 098 876.95
91628	CZ0204	6341	10 285 306.05
91628	CZ0205	6341	3 903 151.46
91628	CZ0206	6341	16 751 412.55
91628	CZ0207	6341	16 116 439.02
91628	CZ0208	6341	19 253 060.32
91628	CZ0209	6341	45 252 599.78
91628	CZ020A	6341	7 534 955.03
91628	CZ020B	6341	2 014 094.04
91628	CZ020C	6341	2 812 943.49
91628	CZ031	6342	120 404 908.00
91628	CZ0311	6341	8 156 204.28
91628	CZ0312	6341	31 591 000.00
91628	CZ0313	6341	11 058 044.41
91628	CZ0314	6341	9 196 811.13
91628	CZ0315	6341	5 834 000.00
91628	CZ0316	6341	1 372 000.00
91628	CZ0317	6341	2 957 451.00
91628	CZ032	6342	10 034 000.00
91628	CZ0321	6341	2 613 998.83
91628	CZ0323	6341	234 416 654.15
91628	CZ0324	6341	6 225 743.35
91628	CZ0327	6341	6 881 009.00
91628	CZ041	6342	156 391 169.68
91628	CZ0411	6341	1 914 999.99
91628	CZ0412	6341	323 000.00

Účelový znak	Kód územní jednotky	Položka	Skutečnost
a	b	c	93
91628	CZ042	6342	8 920 000.00
91628	CZ0421	6341	3 489 718.00
91628	CZ0422	6341	6 718 814.57
91628	CZ0423	6341	1 145 285.77
91628	CZ0424	6341	37 262 835.24
91628	CZ0425	6341	35 899 140.99
91628	CZ0427	6341	2 000 000.00
91628	CZ051	6342	40 000 000.00
91628	CZ0511	6341	20 733 020.96
91628	CZ0513	6341	17 547 317.53
91628	CZ0514	6341	16 375 432.99
91628	CZ052	6342	144 103 596.34
91628	CZ0521	6341	7 625 585.84
91628	CZ0522	6341	4 468 000.00
91628	CZ0523	6341	11 600 591.52
91628	CZ0524	6341	16 593 699.70
91628	CZ0525	6341	21 602 713.36
91628	CZ053	6342	218 896 364.32
91628	CZ0531	6341	2 373 504.72
91628	CZ0532	6341	12 850 409.10
91628	CZ0533	6341	25 364 230.84
91628	CZ0534	6341	27 985 779.10
91628	CZ0534	6349	3 617 999.93
91628	CZ0534		31 603 779.03
91628	CZ063	6342	6 935 408.00
91628	CZ0631	6341	4 834 600.63
91628	CZ0632	6341	5 320 602.98
91628	CZ0633	6341	863 290.94
91628	CZ0634	6341	40 585 717.59
91628	CZ0635	6341	34 455 039.92
91628	CZ064	6342	51 897 000.00
91628	CZ0641	6341	7 216 503.00
91628	CZ0642	6341	3 646 403.21
91628	CZ0643	6341	27 594 689.76
91628	CZ0644	6341	22 629 150.22
91628	CZ0645	6341	38 926 775.33
91628	CZ0647	6341	3 279 424.11
91628	CZ071	6342	89 385 000.00
91628	CZ0712	6341	33 186 150.56
91628	CZ0714	6341	7 412 202.57
91628	CZ0715	6341	21 500 753.05
91628	CZ072	6342	30 000 000.00
91628	CZ0722	6341	20 668 740.48
91628	CZ0723	6341	79 213 143.43
91628	CZ0724	6341	125 227 989.21
91628	CZ080	6342	70 000 000.00
91628	CZ0801	6341	4 156 449.50
91628	CZ0802	6341	42 131 299.69
91628	CZ0803	6341	8 273 113.41
91628	CZ0804	6341	10 331 474.20
91628	CZ0805	6341	4 993 218.03
91628	CZ0806	6341	2 367 962.76

Učelový znak	Kód územní jednotky	Položka	Skutečnost
a	b	c	93
91628			3 180 939 494,03

Podpisový záznam statutárního orgánu





**Ing. Vilém Juránek, nezávislý auditor, č. oprávnění 1430**  
**Kostelec nad Orlicí, Gallova 1138**



## **ZPRÁVA NEZÁVISLÉHO AUDITORA PRO STÁTNÍ FOND DOPRAVNÍ INFRASTRUKTURY**

příjemce zprávy: **Ing. Zbyněk Hořelica**, ředitel Státního fondu dopravní infrastruktury

### **Výrok auditora**

Provedl jsem audit přiložené účetní závěrky Státního fondu dopravní infrastruktury (dále také „Fond“) sestavené na základě českých účetních předpisů, která se skládá z rozvahy k 31. 12. 2019, výkazu zisku a ztráty k 31. 12. 2019, přehledu o změnách vlastního kapitálu a přehledu o peněžních tocích za rok končící 31.12.2019, a přílohy k této účetní závěrce, která obsahuje popis použitých podstatných účetních metod a další vysvětlující informace. Údaje o Fondu jsou uvedeny na straně 1 přílohy této účetní závěrky.

**Podle mého názoru účetní závěrka podává věrný a poctivý obraz aktiv a pasiv Státního fondu dopravní infrastruktury k 31. 12. 2019, nákladů a výnosů a výsledku jeho hospodaření a peněžních toků za rok končící 31. 12. 2019 v souladu s českými účetními předpisy.**

### **Základ pro výrok**

Audit jsem provedl v souladu se zákonem o auditorech a standardy Komory auditorů České republiky pro audit, kterými jsou mezinárodní standardy pro audit (ISA) případně doplněné a upravené souvisejícími aplikačními doložkami. Moje odpovědnost stanovená těmito předpisy je podrobněji popsána v oddílu Odpovědnost auditora za audit účetní závěrky. V souladu se zákonem o auditorech a Etickým kodexem přijatým Komorou auditorů České republiky jsem na Fondu nezávislý a splnil jsem i další etické povinnosti vyplývající z uvedených předpisů. Domnívám se, že důkazní informace, které jsem shromáždil, poskytují dostatečný a vhodný základ pro vyjádření mého výroku.

### **Ostatní informace**

Za ostatní informace se považují informace uvedené ve výroční zprávě, kterou Státní fond dopravní infrastruktury povinně sestavuje v souladu s ustanovením § 5b zákona č. 104/2000 Sb., o Státním fondu dopravní infrastruktury. Jedná se o informace mimo účetní závěrku a tuto zprávu auditora. Za ostatní informace odpovídá statutární orgán Státního fondu dopravní infrastruktury. Očekávám, že výroční zprávu budu mít k dispozici až po vydání této zprávy.

Můj výrok k účetní závěrce se k ostatním informacím nevztahuje, ani k nim nevydávám zvláštní výrok. Přesto je součástí mých povinností souvisejících s ověřením účetní závěrky seznámení se s ostatními informacemi a zvážení, zda ostatní informace uvedené ve výroční zprávě nejsou ve významném (materiálním) nesouladu s účetní závěrkou či mými znalostmi o účetní jednotce získanými během ověřování účetní závěrky, zda je výroční zpráva sestavena v souladu s právními předpisy nebo zda se jinak tyto informace nejeví jako významně (materiálně) nesprávné. Pokud na základě provedených prací zjistím, že tomu tak u ostatních informací obdržených do data zprávy není, jsem povinen zjištěné okolnosti uvést ve své zprávě.

Ostatní informace jsem do data vydání mé zprávy neobdržel, a proto se k nim nevyjadřuji. Pokud po seznámení s nimi usoudím, že obsahují významnou (materiální) nesprávnost, jsem povinen předat tuto informaci osobám pověřeným správou a řízením účetní jednotky.

**Odpovědnost ředitele Státního fondu dopravní infrastruktury za účetní závěrku  
a odpovědnost Výboru Státního fondu dopravní infrastruktury a jeho Dozorčí rady  
ve vztahu k účetní závěrce**

Statutárním orgánem Fondu je ředitel, který odpovídá za sestavení účetní závěrky podávající věrný a poctivý obraz v souladu s českými účetními předpisy a za takový vnitřní kontrolní systém, který považuje za nezbytný pro sestavení účetní závěrky tak, aby neobsahovala významné (materiální) nesprávnosti způsobené podvodem nebo chybou.

Při sestavování účetní závěrky je ředitel Fondu povinen posoudit, zda je Fond schopen nepřetržitě trvat, a pokud je to relevantní, popsat v příloze účetní závěrky záležitosti týkající se jeho nepřetržitého trvání a použití předpokladu nepřetržitého trvání při sestavení účetní závěrky, s výjimkou případů, kdy je předpoklad nepřetržitého trvání ohrožen v důsledku plánovaného zrušení Fondu a ukončení jeho činnosti.

Ve vztahu k účetní závěrce Výbor Fondu schvaluje roční účetní závěrku a Dozorčí rada Fondu projednává návrh roční účetní závěrky Fondu před jejím předložením vládě České republiky.

**Odpovědnost auditora za audit účetní závěrky**

Mým cílem je získat přiměřenou jistotu, že účetní závěrka jako celek neobsahuje významnou (materiální) nesprávnost způsobenou podvodem nebo chybou a vydat zprávu auditora obsahující můj výrok. Přiměřená míra jistoty je velká míra jistoty, nicméně není zárukou, že audit provedený v souladu s výše uvedenými předpisy ve všech případech v účetní závěrce odhalí případnou existující významnou (materiální) nesprávnost. Nesprávnosti mohou vznikat v důsledku podvodů nebo chyb a považují se za významné (materiální), pokud lze reálně předpokládat, že by jednotlivě nebo v souhrnu mohly ovlivnit ekonomická rozhodnutí, která uživatelé účetní závěrky na jejím základě přijmou.

Při provádění auditu v souladu s výše uvedenými předpisy je mojí povinností uplatňovat během celého auditu odborný úsudek a zachovávat profesní skepticismus. Dále je mojí povinností:

- Identifikovat a vyhodnotit rizika významné (materiální) nesprávnosti účetní závěrky způsobené podvodem nebo chybou, navrhnout a provést auditorské postupy reagující na tato rizika a získat dostatečné a vhodné důkazní informace, abych na jejich základě mohl vyjádřit výrok. Riziko, že neodhalím významnou (materiální) nesprávnost, k níž došlo v důsledku podvodu, je větší než riziko neodhalení významné (materiální) nesprávnosti způsobené chybou, protože součástí podvodu mohou být tajné dohody (koluze), falšování, úmyslná opomenutí, nepravdivá prohlášení nebo obcházení vnitřních kontrol.
- Seznámit se s vnitřním kontrolním systémem Fondu relevantním pro audit v takovém rozsahu, abych mohl navrhnout auditorské postupy vhodné s ohledem na dané okolnosti, nikoli abych mohl vyjádřit názor na účinnost jeho vnitřního kontrolního systému.
- Posoudit vhodnost použitých účetních pravidel, přiměřenost provedených účetních odhadů a informace, které v této souvislosti statutární orgán Fondu – ředitel - uvedl v příloze účetní závěrky.

- Posoudit vhodnost použití předpokladu nepřetržitého trvání při sestavení účetní závěrky ředitelem Fondu a to, zda s ohledem na shromážděné důkazní informace existuje významná (materiální) nejistota vyplývající z událostí nebo podmínek, které mohou významně zpochybnit schopnost Fondu nepřetržitě trvat. Jestliže dojde k závěru, že taková významná (materiální) nejistota existuje, je mojí povinností upozornit v mé zprávě na informace uvedené v této souvislosti v příloze účetní závěrky, a pokud tyto informace nejsou dostatečné, vyjádřit modifikovaný výrok. Moje závěry týkající se schopnosti Fondu nepřetržitě trvat vycházejí z důkazních informací, které jsem získal do data mé zprávy. Nicméně budoucí události nebo podmínky mohou vést k tomu, že Fond ztratí schopnost nepřetržitě trvat.
- Vyhodnotit celkovou prezentaci, členění a obsah účetní závěrky, včetně přílohy, a dále to, zda účetní závěrka zobrazuje podkladové transakce a události způsobem, který vede k věrnému zobrazení.

Mojí povinností je informovat ředitele Fondu mimo jiné o plánovaném rozsahu a načasování auditu a o významných zjištěních, která jsem v jeho průběhu učinil, včetně zjištěných významných nedostatků ve vnitřním kontrolním systému.

Ing. Vilém Juránek  
Kostelec nad Orlicí, Gallova 1138  
číslo oprávnění KAČR: 1430

datum zprávy auditora: 27. 2. 2020

podpis auditora:



Za účetní jednotku převzal dne 27. 2. 2020 .....

Ing. Zbyněk Hořelica, ředitel SFDI

- Přílohy: - rozvaha k 31.12.2019  
 - výkaz zisků a ztrát k 31.12.2019  
 - příloha k účetní závěrce k 31.12.2019  
 - přehled o peněžních tocích k 31. 12. 2019  
 - přehled o změnách vlastního kapitálu k 31. 12. 2019

**CQS z.s.**  
**Prosecká 412/74, 190 00 Praha 9 - Prosek**  
**Česká republika**

CQS je certifikačním orgánem č. 3029 akreditovaným podle normy ČSN EN ISO/IEC 17021-1:2016 Českým institutem pro akreditaci, o.p.s. pro certifikaci systémů managementu



# CERTIFIKÁT

**číslo: CQS 2113/2018**

CQS na základě kladného výsledku certifikačního auditu  
 prohlašuje, že systém managementu kvality



**Státní fond dopravní infrastruktury**  
**Sokolovská 1955/278, 190 00 Praha 9, Česká republika**

byl prověřen a shledán v souladu s požadavky

**ČSN EN ISO 9001:2016**

Tento certifikát platí pro procesy:

- **Financování a předfinancování dopravní infrastruktury podle § 2 zákona č. 104/2000 Sb. ve znění pozdějších předpisů, postupy stanovenými § 3,4 a 5 téhož zákona**

.....

Platnost do: 12. 06. 2021  
 Rozhodnutí o certifikaci: 13. 06. 2018  
 Datum vydání: 13. 06. 2018  
 Datum změny: 08. 07. 2019  
 První certifikace udělena: 11. 06. 2008



*Ademil*  
**Ing. Lenka Adamčíková**  
 Zást. ved. certifikačního orgánu



**Členové CQS\*:**

Elektrotechnický zkušební ústav, s.p., Fyzikálně technický zkušební ústav, s.p., Institut pro testování a certifikaci, a.s.,  
 Strojírenský zkušební ústav, s.p., Technický a zkušební ústav stavební Praha, s.p., Textilní zkušební ústav, s.p.

\* Seznam členů CQS platný v době vydání certifikátu. Aktuální seznam je k dispozici na [www.cqs.cz](http://www.cqs.cz).





THE INTERNATIONAL CERTIFICATION NETWORK

# CERTIFICATE

CQS has issued an IQNet recognized certificate that the organization:

**Státní fond dopravní infrastruktury**  
Sokolovská 1955/278, 190 00 Praha 9, Czech Republic

has implemented and maintains a

**Quality Management System**

for the following scope

- *Financing and pre-financing of transport infrastructure pursuant to Section 2 of the Act No. 104/2000 Coll., as amended, by procedures stipulated by Sections 3, 4 and 5 of the Act*

which fulfils the requirements of the following standard:

## ISO 9001:2015

Issued on: 2019 - 07 - 08

Expires on: 2021 - 06 - 12

*This attestation is directly linked to the IQNet Partner's original certificate and shall not be used as a stand-alone document*

**Registration Number: CZ - 2113/2018**



Alex Stoichitoiu  
President of IQNet

Tomáš Hruška  
President of CQS



**IQNet Partners\*:**

AENOR Spain AFNOR Certification France APCER Portugal CCC Cyprus CISQ Italy  
CQC China CQM China CQS Czech Republic Cro Cert Croatia DQS Holding GmbH Germany FCAV Brazil  
FONDONORMA Venezuela ICONTEC Colombia Inspecta Sertifointi Oy Finland INTECO Costa Rica  
IRAM Argentina JQA Japan KFQ Korea MIRTEC Greece MSZT Hungary Nemko AS Norway NSAI Ireland  
NYCE-SIGE México PCBC Poland Quality Austria Austria RR Russia SII Israel SIQ Slovenia  
SIRIM QAS International Malaysia SQS Switzerland SRAC Romania TEST St Petersburg Russia TSE Turkey YUQS Serbia  
IQNet is represented in the USA by: AFNOR Certification, CISQ, DQS Holding GmbH and NSAI Inc.

\* The list of IQNet partners is valid at the time of issue of this certificate. Updated information is available under [www.iqnet-certification.com](http://www.iqnet-certification.com)

## Seznam příjemců finančních prostředků z rozpočtu SFDI na rok 2019

v tis. Kč

Č.	Název příjemce	IČ	Rozpočet promítnutý do smluv	Uvolněno	% plnění
1	Aero - taxi OKR, a.s.	27351122	95	95	100,00
2	Aeroklub Krnov z.s.	00576409	238	238	99,99
3	Aeroklub Šumperk z.s.	00535028	118	118	100,00
4	Aeroklub Vyškov, z. s.	46270850	320	320	100,00
5	Centrum dopravního výzkumu, v. v. i.	44994575	15 309	9 700	63,36
6	Dopravní podnik města Brna, a.s.	25508881	404 694	182 034	44,98
7	Dopravní podnik města Jihlavy, a.s.	25512897	1	1	100,00
8	Dopravní podnik města Pardubic a.s.	63217066	21 966	21 831	99,39
9	Dopravní podnik Ostrava a.s.	61974757	58 771	36 828	62,66
10	EAST BOHEMIAN AIRPORT a.s.	48154938	6 692	6 692	100,00
11	Hlavní město Praha	00064581	307 890	296 913	96,43
12	Jihočeský kraj	70890650	110 168	100 781	91,48
13	Jindřichohradecké místní dráhy, a.s.	62509870	43 221	42 603	98,57
14	Karlovarský kraj	70891168	7 472	0	0,00
15	Kraj Vysočina	70890749	7 678	6 935	90,33
16	Krajská správa a údržba silnic Karlovarského kraje, příspěv	70947023	261 582	184 640	70,59
17	Krajská správa a údržba silnic Středočeského kraje, příspěv	00066001	1 697 215	1 091 663	64,32
18	Krajská správa a údržba silnic Vysočiny, p.o.	00090450	179 294	179 294	100,00
19	Krajská správa silnic Libereckého kraje, příspěvková organ	70946078	17 000	0	0,00
20	Královéhradecký kraj	70889546	283 698	159 104	56,08
21	KŽC Doprava, s.r.o.	27423069	2 733	1 496	54,75
22	LANŠKROUNSKO	70902640	3 618	3 618	100,00
23	LETIŠTĚ BRNO a.s.	26237920	4 056	4 056	100,00
24	Letiště Ostrava, a.s.	26827719	6 587	1 756	26,66
25	Letiště Příbram s.r.o.	27421821	1 479	1 479	100,00
26	Liberecký kraj	70891508	107 027	107 027	100,00
27	Město Bělá nad Radbuzou	00253235	2 614	2 614	100,00
28	Město Beroun	00233129	22 183	17 495	78,86
29	Město Bílovec	00297755	3 340	970	29,02
30	Město Brandýs nad Labem-Stará Boleslav	00240079	5 546	2 001	36,07
31	Město Budyně nad Ohří	00263427	1 145	1 145	99,99
32	Město Bystřice	00231525	6 582	6 538	99,34
33	Město Bystřice nad Pernštejnem	00294136	5 758	5 758	100,00
34	Město Český Těšín	00297437	4 976	4 976	100,00
35	Město Dobříš	00242098	286	286	99,99
36	Město Dubá	00260479	3 668	3 668	100,00
37	Město Frýdlant	00262781	100	100	100,00
38	Město Havlíčkův Brod	00267449	12 630	3 391	26,85
39	Město Hranice	00301311	1 440	1 440	99,99
40	Město Hrotovice	00289426	8 406	8 406	100,00
41	Město Hustopeče	00283193	17 076	9 602	56,23
42	Město Cheb	00253979	1 915	1 915	100,00
43	Město Jablonné v Podještědí	00260576	2 491	2 253	90,45
44	Město Jesenice	00243825	9 097	2 813	30,92
45	Město Kelč	00303925	8 001	8 001	100,00
46	Město Klášterec nad Ohří	00261939	453	453	100,00
47	Město Kopidlno	00271705	2 710	0	0,00
48	Město Kostelec nad Labem	00236951	3 361	3 072	91,40
49	Město Králův Dvůr	00509701	30 756	26 726	86,90
50	Město Kyjov	00285030	5 089	5 089	99,99
51	Město Libáň	00271748	4 195	4 195	100,00
52	Město Lišov	00245178	2 285	2 258	98,82
53	Město Lomnice nad Lužnicí	00247022	8 489	8 489	100,00

Č.	Název příjemce	IČ	Rozpočet promítnutý do smluv	Uvolněno	% plnění
54	Město Louny	00265209	37 288	37 263	99,93
55	Město Lysá nad Labem	00239402	2 049	2 049	100,00
56	Město Mělník	00237051	3 329	0	0,00
57	Město Milevsko	00249831	8 690	8 665	99,71
58	Město Mimoň	00260746	663	663	100,00
59	Město Mnichovo Hradiště	00238309	1 364	1 364	100,00
60	Město Moravská Třebová	00277037	2 461	0	0,00
61	Město Moravské Budějovice	00289931	8 067	0	0,00
62	Město Náchod	00272868	6 524	6 524	100,00
63	Město Náměšť nad Oslavou	00289965	21 798	21 574	98,97
64	Město Nasavrky	00270580	2 442	2 374	97,20
65	Město Nejdek	00254801	323	323	100,00
66	Město Neratovice	00237108	1 385	1 385	100,00
67	Město Odolena Voda	00240559	1 526	1 526	100,00
68	Město Olešnice	00280755	6 143	6 143	100,00
69	Město Opočno	00275191	3 453	3 442	99,68
70	Město Otrokovice	00284301	120 758	120 758	100,00
71	Město Polička	00277177	3 035	963	31,73
72	Město Rožmitál pod Třemšínem	00243221	1 728	1 728	100,00
73	Město Semily	00276111	6 956	6 956	100,00
74	Město Spálené Poříčí	00257249	7 697	5 270	68,47
75	Město Strakonice	00251810	4 929	0	0,00
76	Město Strážnice	00285315	361	361	100,00
77	Město Světlá nad Sázavou	00268321	1 462	1 444	98,77
78	Město Svitavy	00277444	11 591	11 591	100,00
79	Město Šternberk	00299529	5 349	0	0,00
80	Město Šumperk	00303461	11 265	11 216	99,56
81	Město Třebachovice pod Orebem	00269719	1 996	1 996	100,00
82	Město Třebíč	00290629	3 337	2 230	66,83
83	Město Týnec nad Sázavou	00232904	1 766	1 766	100,00
84	Město Uherský Brod	00291463	14 847	14 847	100,00
85	Město Úvaly	00240931	6 644	6 644	100,00
86	Město Valašské Klobouky	00284611	6 561	70	1,06
87	Město Velvary	00235105	698	698	100,00
88	Město Veselí nad Lužnicí	00253081	3 011	2 957	98,22
89	Město Veselí nad Moravou	00285455	6 420	6 396	99,62
90	Město Vlašim	00232947	2 796	2 796	100,00
91	Město Vratimov	00297372	545	545	100,00
92	Město Vrchlabí	00278475	993	993	100,00
93	Město Vsetín	00304450	2 517	1 714	68,11
94	Město Vysoké Mýto	00279773	12 355	11 219	90,80
95	Město Zábřeh	00303640	3 858	3 858	100,00
96	Město Zbiroh	00259225	3 488	0	0,00
97	Město Žaclěb	00278491	1 562	0	0,00
98	Městys Bezno	00237469	8 073	7 471	92,55
99	Městys Frymburk	00245861	664	664	100,00
100	Městys Chodová Planá	00259861	6 881	6 881	100,00
101	Městys Mladé Buky	00278149	1 155	1 155	100,00
102	Městys Moravská Nová Ves	00283363	353	353	100,00
103	Městys Nové Veselí	00294926	14 060	14 060	100,00
104	Městys Nový Hrozenkov	00304131	7 343	7 343	100,00
105	Městys Pozlovice	00568708	4 400	4 400	100,00
106	Městys Štěpánov nad Svratkou	00295558	2 348	2 348	100,00
107	Obec Bánov	00290785	3 074	3 067	99,78
108	Obec Baška	00296511	2 827	2 827	100,00
109	Obec Běrunice	00238988	14 933	14 933	100,00
110	Obec Bílovice nad Svitavou	00281581	4 654	4 639	99,68

Č.	Název příjemce	IČ	Rozpočet promítnutý do smluv	Uvolněno	% plnění
111	Obec Bocanovice	00535931	4 919	4 917	99,96
112	Obec Bohatice	00673340	1 148	1 148	100,00
113	Obec Bolatice	00299847	3 339	3 291	98,57
114	Obec Boršice	00290823	1 506	1 495	99,26
115	Obec Bratrušov	00635847	5 936	5 936	100,00
116	Obec Brněnec	00276464	19 578	2 314	11,82
117	Obec Brniště	00260401	10 364	10 364	100,00
118	Obec Budeč	00246379	445	445	100,00
119	Obec Bukovno	00237591	5 363	5 363	100,00
120	Obec Cejle	00488615	823	579	70,30
121	Obec Cítov	00236764	1 985	1 985	100,00
122	Obec Černá	00545899	5 029	5 029	100,00
123	Obec Černá v Pošumaví	00245828	30 927	30 927	100,00
124	Obec Červená Voda	00278637	12 511	12 125	96,92
125	Obec Červený Újezd	00234265	6 234	6 220	99,78
126	Obec Dolany	00298808	1 695	1 695	100,00
127	Obec Dolní Lomná	00535966	11 042	11 042	100,00
128	Obec Dolní Podluží	00261271	3 119	3 089	99,04
129	Obec Dřísy	00236811	1 040	983	94,55
130	Obec Dubenec	00277801	7 042	7 035	99,90
131	Obec Halenkov	00303763	4 559	4 559	100,00
132	Obec Havlovice	00277835	2 072	2 072	100,00
133	Obec Horní Loučky	00599395	485	485	99,93
134	Obec Hovězí	00303801	1 842	1 320	71,65
135	Obec Hovorčovice	00240214	12 105	12 105	100,00
136	Obec Hradištko	00241245	718	718	100,00
137	Obec Hraničné Petrovice	00601144	900	820	91,14
138	Obec Hrejkovice	00249688	532	532	100,00
139	Obec Hrušovany	00261874	5 195	5 195	100,00
140	Obec Hýskov	00233307	4 262	4 156	97,51
141	Obec Chotěbuz	67339158	3 310	3 297	99,62
142	Obec Chrástřany	00508357	1 913	1 456	76,08
143	Obec Janův Důl	00831395	1 588	1 588	100,00
144	Obec Jasenná	00272736	5 077	5 077	100,00
145	Obec Kaliště	00248363	1 945	863	44,39
146	Obec Kamenec u Poličky	00276804	3 173	3 010	94,86
147	Obec Kly	00236918	2 893	2 763	95,50
148	Obec Komorní Lhotka	00494232	1 512	0	0,00
149	Obec Kosičky	00268941	4 058	4 058	100,00
150	Obec Kostelní Hlavno	00238112	8 750	8 750	100,00
151	Obec Kotopeky	00509698	4 274	4 260	99,67
152	Obec Kounov	00274992	3 250	3 250	100,00
153	Obec Kozlany	00368695	2 471	0	0,00
154	Obec Krčmaň	00575640	2 703	0	0,00
155	Obec Kunčice nad Labem	00278033	3 144	2 851	90,70
156	Obec Kunětice	00580571	1 348	1 348	100,00
157	Obec Kvasiny	00275026	1 894	1 894	100,00
158	Obec Lačnov	00303968	4 998	4 699	94,01
159	Obec Lažiště	00250520	5 834	5 834	100,00
160	Obec Leskovec	00303984	6 051	6 051	100,00
161	Obec Letiny	00256820	988	956	96,81
162	Obec Lichnov	00296163	8 771	109	1,25
163	Obec Liptál	00304051	5 117	5 117	100,00
164	Obec Loděnice	00233510	1 974	1 136	57,54
165	Obec Loděnice	00293083	4 804	4 804	100,00
166	Obec Loučná nad Desnou	00302953	514	491	95,52
167	Obec Lužec nad Vltavou	00237035	43 536	7 546	17,33



Č.	Název příjemce	IČ	Rozpočet promítnutý do smluv	Uvolněno	% plnění
168	Obec Malhostovice	00282057	2 873	2 873	100,00
169	Obec Malhotice	00636371	5 972	5 972	100,00
170	Obec Mělčany	00282081	3 098	3 098	100,00
171	Obec Milovice	00283355	5 379	5 379	100,00
172	Obec Mírošovice	00240460	2 990	2 990	100,00
173	Obec Mokré Lazce	00300462	1 702	1 702	100,00
174	Obec Moravské Bránice	00488208	1 156	1 156	100,00
175	Obec Moravský Žižkov	00283371	2 188	2 188	100,00
176	Obec Mořkov	00298191	4 514	4 485	99,35
177	Obec Mosty u Jablunkova	00296953	4 163	2 189	52,57
178	Obec Němčice	00665169	4 375	4 375	100,00
179	Obec Nové Bránice	00488224	5 554	5 554	100,00
180	Obec Nýdek	00492868	9 479	9 479	100,00
181	Obec Okrouhlá	00673447	2 703	2 703	100,00
182	Obec Opatovice	00488241	1 949	1 949	100,00
183	Obec Opatovice nad Labem	00274011	4 294	4 294	100,00
184	Obec Ořechov	00542300	1 260	1 259	99,98
185	Obec Ostroměř	00271900	273	273	100,00
186	Obec Ovčáry	00235628	5 153	0	0,00
187	Obec Pavlov	00286401	4 742	4 742	100,00
188	Obec Petřvald	00298263	1 728	1 721	99,59
189	Obec Podmoky	00876003	3 873	0	0,00
190	Obec Polepy	00264202	4 039	0	0,00
191	Obec Pomezí	00277185	3 374	3 208	95,10
192	Obec Potštejn	00275271	563	563	100,00
193	Obec Pouzdrany	00283533	4 308	4 308	100,00
194	Obec Prušánky	00285226	1 891	1 891	100,00
195	Obec Předměřice nad Jizerou	00238473	2 886	1 918	66,47
196	Obec Příšovice	00263125	4 336	4 336	100,00
197	Obec Radostná pod Kozákovem	00276031	8 088	8 088	100,00
198	Obec Ratíškovice	00285242	18 483	18 483	100,00
199	Obec Rohatec	00488526	5 051	5 051	100,00
200	Obec Ropice	70305587	800	800	100,00
201	Obec Rostoklaty	00235709	2 099	2 048	97,59
202	Obec Rouchovany	00290378	560	560	100,00
203	Obec Rybí	00600741	1 784	1 784	100,00
204	Obec Rybník	00581020	2 280	0	0,00
205	Obec Řečany nad Labem	00274208	1 233	1 233	100,00
206	Obec Řícmanice	00374903	426	426	100,00
207	Obec Sazomín	00842346	1 243	1 243	100,00
208	Obec Sedlec	00245411	18 877	0	0,00
209	Obec Sedliště	00297178	722	722	100,00
210	Obec Semín	00274224	1 424	1 424	100,00
211	Obec Senice	00876038	2 271	2 271	100,00
212	Obec Skoronice	00488534	1 076	1 076	100,00
213	Obec Skuhrov nad Bělou	00275387	9 128	7 445	81,56
214	Obec Sokoleč	00239771	10 324	0	0,00
215	Obec Srch	00274283	3 234	3 234	100,00
216	Obec Staré Heřminovy	00576077	4 061	4 047	99,65
217	Obec Staré Hobzí	00247481	2 281	2 124	93,12
218	Obec Strachotín	00283606	1 446	0	0,00
219	Obec Stránecká Zhoř	00599841	2 942	2 942	100,00
220	Obec Stratov	00239828	4 383	0	0,00
221	Obec Struhařov	00240800	7 318	7 318	100,00
222	Obec Střelské Hoštice	00251844	1 372	1 372	100,00
223	Obec Studenec	00276162	1 331	1 331	100,00
224	Obec Svatý Mikuláš	00236225	4 367	3 903	89,38

Č.	Název příjemce	IČ	Rozpočet promítnutý do smluv	Uvolněno	% plnění
225	Obec Světí	00653462	1 411	1 411	100,00
226	Obec Světnov	00545031	925	925	100,00
227	Obec Šestajovice	00240851	2 942	2 935	99,77
228	Obec Šumná	00293610	3 443	3 279	95,24
229	Obec Těchonín	00279633	4 642	4 642	100,00
230	Obec Trnava	00290599	7 816	7 816	100,00
231	Obec Trstěnice	00277509	563	563	100,00
232	Obec Třebaňov	00277517	1 503	1 503	100,00
233	Obec Újezd	00299618	6 167	6 167	100,00
234	Obec Václavovice	00297330	3 983	1 823	45,77
235	Obec Valašská Bystřice	00304352	9 489	9 356	98,60
236	Obec Veliny	00274542	1 318	1 318	100,00
237	Obec Velká Bukovina	00555886	402	401	99,64
238	Obec Velké Karlovice	00304417	16 683	16 683	100,00
239	Obec Vendolí	00277541	2 212	2 212	100,00
240	Obec Veřovice	00298531	205	205	100,00
241	Obec Vígantice	00304441	7 228	7 164	99,11
242	Obec Vítězná	00278432	7 497	7 497	100,00
243	Obec Vlachovice	00842664	1 146	1 126	98,25
244	Obec Vlkoš	00285471	7 076	6 976	98,59
245	Obec Volfartice	00261076	2 187	2 187	100,00
246	Obec Vrhavěč	00256307	2 355	0	0,00
247	Obec Výrava	00653331	160	160	100,00
248	Obec Vysočany	00281301	1 074	1 074	100,00
249	Obec Zaječí	00283746	799	799	100,00
250	Obec Zašová	00304476	7 206	7 206	100,00
251	Obec Zbraslav	00282910	2 611	2 611	100,00
252	Obec Zlatníky - Hodkovice	00241873	599	597	99,60
253	Obec Zvole	00295817	1 025	1 025	100,00
254	Obec Žehuň	00239992	4 088	3 862	94,47
255	Obec Ženklaava	00600831	3 125	1 168	37,37
256	Pardubický kraj	70892822	5 346	5 346	100,00
257	Plzeňské městské dopravní podniky, a.s.	25220683	32 105	32 105	100,00
258	Plzeňský kraj	70890366	10 034	10 034	100,00
259	Povodí Labe, státní podnik	70890005	3 402	3 402	100,00
260	Povodí Moravy, s.p.	70890013	41 895	39 541	94,38
261	Povodí Vltavy, státní podnik	70889953	256 307	254 894	99,45
262	Ředitelství silnic Zlínského kraje, p.o.	70934860	69 226	69 226	100,00
263	Ředitelství vodních cest ČR	67981801	1 319 951	1 253 167	94,94
264	ŘSD ČR	65993390	45 730 466	45 287 828	99,03
265	SART-stavby a rekonstrukce a.s.	25898671	29 270	29 269	100,00
266	Skanska a.s.	26271303	920	0	0,00
267	Správa a údržba silnic Jihočeského kraje, p.o.	70971641	118 193	118 193	100,00
268	Správa a údržba silnic Jihomoravského kraje, p.o.	70932581	51 897	51 897	100,00
269	Správa a údržba silnic Pardubického kraje, p.o.	00085031	403 983	308 247	76,30
270	Správa a údržba silnic Plzeňského kraje, příspěvko	72053119	184 532	184 532	100,00
271	Správa a údržba silnic Ústeckého kraje, p.o.	00080837	174 077	135 516	77,85
272	Správa silnic Moravskoslezského kraje, p.o.	00095711	120 627	120 627	100,00
273	Správa silnic Olomouckého kraje, příspěvková organ	70960399	122 385	122 385	100,00
274	Statutární město Brno	44992785	49 098	3 646	7,43
275	Statutární město České Budějovice	00244732	7 670	7 654	99,79
276	Statutární město Děčín	00261238	5 982	0	0,00
277	Statutární město Frýdek-Místek	00296643	87 454	25 186	28,80
278	Statutární město Chomutov	00261891	8 285	8 057	97,24
279	Statutární město Kladno	00234516	13 487	13 401	99,36
280	Statutární město Liberec	00262978	12 903	9 270	71,84
281	Statutární město Most	00266094	36 017	35 899	99,67

Č.	Název příjemce	IČ	Rozpočet promítnutý do smluv	Uvolněno	% plnění
282	Statutární město Olomouc	00299308	29 749	25 140	84,51
283	Statutární město Plzeň	00075370	234 417	234 417	100,00
284	Statutární město Ústí nad Labem	00081531	2 000	2 000	100,00
285	Svazek obcí údolí Desné	65497074	4 500	0	0,00
286	SŽDC, s.o.	70994234	43 374 372	43 287 656	99,80
287	T-PORT, spol. s r.o.	65413865	71 235	0	0,00
288	Ústecký kraj	70892156	8 920	8 920	100,00
289	VELLERIN, a. s.	24146722	5 820	5 820	100,00

## Meziroční porovnání plnění příjmů SFDI

Stav k 31.12.2019

v tis. Kč

[A] Daňové příjmy + mýtné 2018					
Měsíc	Spotřební daň	Silniční daň	Dálniční kupóny	Mýtné	Celkem
Leden	670 782	381 864	1 033 568	614 178	2 700 392
Únor	613 554	846 558	923 219	963 580	3 346 911
Březen	588 747	239 027	710 810	670 899	2 209 483
Duben	612 547	1 026 332	421 608	1 169 761	3 230 248
Květen	659 786	609 521	275 944	678 665	2 223 915
Červen	697 148	117 034	216 402	1 207 148	2 237 732
Červenec	721 265	683 180	224 150	857 099	2 485 694
Srpen	712 122	449 860	210 996	1 041 918	2 414 896
Září	716 632	60 109	160 824	447 055	1 384 620
Říjen	723 355	894 005	147 661	1 095 657	2 860 679
Listopad	700 049	284 891	119 879	1 075 497	2 180 316
Prosinec	724 222	546 241	860 097	907 425	3 037 984
<b>Celkem</b>	<b>8 140 209</b>	<b>6 138 621</b>	<b>5 305 158</b>	<b>10 728 882</b>	<b>30 312 869</b>

[B] Daňové příjmy + mýtné 2019					
Měsíc	Spotřební daň	Silniční daň	Dálniční kupóny	Mýtné	Celkem
Leden	14 855	527 455	1 085 655	629 233	2 257 199
Únor	1 039 046	874 767	1 284 980	903 757	4 102 550
Březen	902 437	239 321	480 699	1 086 032	2 708 489
Duben	592 094	1 279 375	195 928	905 847	2 973 244
Květen	710 752	388 909	378 171	1 011 911	2 489 743
Červen	718 468	108 867	218 969	909 710	1 956 014
Červenec	738 278	908 012	228 562	903 691	2 778 542
Srpen	722 066	248 407	218 432	1 026 964	2 215 870
Září	760 207	93 265	189 992	726 579	1 770 044
Říjen	734 841	956 657	117 421	874 384	2 683 303
Listopad	723 688	257 769	144 063	976 027	2 101 547
Prosinec	781 781	742 484	879 006	879 329	3 282 600
<b>Celkem</b>	<b>8 438 513</b>	<b>6 625 289</b>	<b>5 421 878</b>	<b>10 833 465</b>	<b>31 319 145</b>

[C] Porovnání 2019 / 2018					
Měsíc	Spotřební daň	Silniční daň	Dálniční kupóny	Mýtné	Celkem
Leden	index	0,00	0,14	0,11	0,08
	rozdíl	-655 927	145 591	52 087	-443 193
Únor	index	0,17	0,10	0,14	0,09
	rozdíl	425 492	28 209	361 761	-59 823
Březen	index	0,15	0,10	0,07	0,16
	rozdíl	313 690	294	-230 112	415 133
Duben	index	0,10	0,12	0,05	0,08
	rozdíl	-20 453	253 043	-225 681	-263 913
Květen	index	0,11	0,06	0,14	0,15
	rozdíl	50 966	-220 612	102 227	333 246
Červen	index	0,10	0,09	0,10	0,08
	rozdíl	21 319	-8 167	2 567	-297 438
Červenec	index	0,10	0,13	0,10	0,11
	rozdíl	17 013	224 832	4 412	46 591
Srpen	index	0,10	0,06	0,10	0,10
	rozdíl	9 944	-201 452	7 436	-14 954
Září	index	0,11	0,16	0,12	0,16
	rozdíl	43 575	33 156	29 168	279 524
Říjen	index	0,10	0,11	0,08	0,08
	rozdíl	11 486	62 652	-30 240	-221 273
Listopad	index	0,10	0,09	0,12	0,09
	rozdíl	23 639	-27 122	24 184	-99 470
Prosinec	index	0,11	0,14	0,10	0,10
	rozdíl	57 559	196 243	18 910	-28 095
<b>[C2]</b>	<b>Spotřební daň</b>	<b>Silniční daň</b>	<b>Dálniční kupóny</b>	<b>Mýtné</b>	<b>Celkem</b>
Celkem - letos	8 438 513	6 625 289	5 421 878	10 833 465	31 319 145
Celkem - loni	8 140 209	6 138 621	5 305 158	10 728 882	30 312 869
Nárůst - letos o	298 305	486 668	116 720	104 583	1 006 276
Nárůst - letos - index	103,66	107,93	102,20	100,97	103,32

[D] Plán / plnění plánu 2019					
	Spotřební daň	Silniční daň	Dálniční kupóny	Mýtné	Celkem
Plán	8 400 000	6 300 000	5 100 000	10 500 000	30 300 000
Plnění k datu	8 438 513	6 625 289	5 421 878	10 833 465	31 319 145
% plnění (plnění/plán)	100,46	105,16	106,31	103,18	103,36
Rozdíl (plnění - plán)	38 513	325 289	321 878	333 465	1 019 145

## Přehled o prostředcích uvolněných v roce 2019 na akce financované z fondů EU podle příjemců a zdroje financování

ŘSD ČR

v tis. Kč

Evidenční číslo	Název akce	Uvolněno z rozpočtu SFDI	Uvolněno z prostředků OPD2	Uvolněno z prostředků CEF	Uvolněno z prostředků KP
2271651006	D52 5206.1 Obchvat Mikulova	17 014	0	4 879	0
3271111006	I/16 Slaný - Velvary	192 684	288 938	0	0
3271111015	I/38 Církvice obchvat	5 980	0	0	0
3271111016	I/3 Benešov křižovatka u Topolu	8 819	38 546	0	0
3271111056	I/3 Olbramovice přeložka	1 383	0	0	0
3271112011	I/22 Strakonice	5 321	16 654	0	0
3271112018	I/34 Božejov - Ondřejov - Pelhřimov	0	21 790	0	0
3271113046	I/21 Nová Hospoda - Kočov, II. stavba	10 548	54 273	0	0
3271113622	I/21 Trstěnice - Drmoul	61 019	167 462	0	0
3271114016	I/15 Kravaře obchvat	35 104	59 214	0	0
3271115034	I/38 Havlíčkův Brod JV obchvat	13 212	0	0	0
3271116005	I/37 Sklené nad Oslavou obchvat	3 340	18 926	0	0
3271116022	D55 5505 Otrokovice obchvat JV	103 000	119 000	0	0
3271116093	I/53 Lechovice obchvat	26 434	104 459	0	0
3271116266	I/38 Znojmo obchvat II	36 255	120 892	0	0
3271117001	I/57 Krnov SV obchvat	58 690	268 337	0	0
3271117002	I/11 Opava severní obchvat východní část	34 163	124 119	0	0
3271117007	D48 Frýdek-Místek - obchvat I. etapa, D56 Frýdek-Místek - připojení na D48	228 693	414 130	0	0
3271117012	I/68 Třanovice - Nebory	121 231	0	0	0
3271117013	I/11 Nebory - Oldřichovice	63 618	0	0	0
3271117014	I/11 Oldřichovice - Bystřice	9 145	23 282	0	0
3271117017	I/58 Příbor - Skotnice	31 393	130 526	0	0
3271117019	I/35 Valašské Meziříčí - Lešná 3.etapa	8 319	14 321	0	0
3271124135	I/13 Třebušice MÚK (dopravní bodová závada)	42 800	102 129	0	0
3271125137	I/37 Pardubice - Trojice	0	12 094	0	0
3271125152	I/34 Rouštany - Pohled	9 890	37 034	0	0
3271127230	I/55 MÚK s ČD Přerov - Předmostí	32 089	137 231	0	0
3271211006	D4 Skalka - křižovatka II/118	43 351	0	0	0
3271221011	D6 Nové Strašecí - Řevničov	178 547	191 434	0	0
3271221012	D6 Řevničov, obchvat	271 000	360 217	0	0
3271224002	D6 Lubenec obchvat	125 518	148 236	0	0
3271234001	D7 Panenský Týnec zkapacitnění obchvatu	93 167	12 338	0	0
3271267011	D48 Rychaltice - Frýdek Místek	17 635	0	0	0
3271267018	D48 Frýdek Místek - obchvat II. etapa	136 758	4 061	0	0
3271267020	D48 MÚK Bělotín - Rybí	13 615	0	0	0
3271267021	D48 Rybí - MÚK Rychaltice	559 298	410 320	0	0
3271520001	I/20 a II/231 V Plzni, Plaská - Na Roudné - Chrástecká, 2. etapa	82 810	44 540	0	0
3271520004	I/27 Třemošenský rybník - Orlík	50 992	39 878	0	0
3271625026	I/37 Pardubice MÚK - Palackého dostavba	21 902	11 093	0	0
3272421016	I/11 Ostrava Prodloužená Rudná - hranice okr. Opava	275 110	432 812	0	0
3272531003	D11 1106 Hradec Králové - Smiřice	390 688	370 648	0	0
3272531004	D11 1107 Smiřice - Jaroměř	261 293	226 735	0	0
3272551006	D11 1109 Trutnov - státní hranice ČR/PR	25 965	0	0	0
3272621003	D3 0308 C Veselí nad Lužnicí - Bošilec	47 406	0	0	0
3272621007	D3 0307 A Tábor - Soběslav	1 641	0	0	0
3272621009	D3 0309/I Bošilec - Ševětín	182 711	193 813	0	0
3272621010	D3 0309/II Ševětín - Borek	362 930	273 023	0	0
3272621011	D3 0309/III Borek - Úsilné	3 821	0	0	0
3272631009	D3 0310/II Hodějovice - Třebonín	824 678	413 430	0	0
3272631010	D3 0310/I Úsilné - Hodějovice	693 855	149 541	0	0
3272831065	D1 0136 Říkovice-Přerov.	64 145	0	0	0
3272831066	D1 0137 Přerov - Lipník	656 349	298 346	0	0
3272980039	D1 rozšíření odpočívky Střechov km 52,0 - levá strana	1 375	0	588	0
5001160004	C-ROADS CZ - NIV	1 500	0	0	664
5001160005	Crocodile 3 - NIV	3 248	0	0	643
5001560006	Systém pro plošné kontinuální monitorování dynamiky dopravních proudů na strategické síti komunikací ČR	45 979	260 548	0	0
5001740003	Crocodile 3	900	0	0	0
5001750003	C-ROADS CZ	45 986	0	0	0
5001760007	Telematika – investice CEF	109	0	617	0
5211550004	D1 SSÚD Mirošovice	17 873	32 974	0	0
5211550017	D1 modernizace - úsek 02, EXIT 21 Mirošovice – EXIT 29 Hvězdovice	81 841	192 350	0	0
5211550019	D1 modernizace - úsek 04, EXIT 34 Ostředek – EXIT 41 Šternov	26 282	52 911	0	0
5211550020	D1 modernizace - úsek 06, EXIT 49 Psáře – EXIT 56 Soutice	12 308	0	0	0
5211550021	D1 modernizace - úsek 07, EXIT 56 Soutice – EXIT 66 Loket	308 441	663 724	0	0
5211550027	D1 rozšíření odpočívky Střechov km 52,0 - pravá strana	21 876	0	101 205	0
5311510004	I/19 Chýnov	3 203	0	0	0
5531540001	D35 Časy - Ostrov	187 968	470 791	0	0
5531540002	D35 Opatovice nad Labem - Časy	572 645	234 604	0	0
5611510002	I/19 Kámen obchvat	22 004	79 912	0	0

5611510011	I/37 Osová Bítýška, obchvat	2 418	3 720	0	0
5611550002	D1 modernizace - úsek 21, EXIT 153 Lhotka – EXIT 162 Velká Bíteš	197	0	0	0
5611550003	D1 modernizace - úsek 22, EXIT 162 Velká Bíteš – EXIT 168 Devět křížů	8 409	34 892	0	0
5611550004	D1 modernizace - úsek 10, EXIT 75 Hořice – EXIT 81 Koberovice	34 542	105 697	0	0
5611550005	D1 modernizace - úsek 11, EXIT 81 Koberovice – EXIT 90 Humpolec	58 067	190 504	0	0
5611550006	D1 modernizace - úsek 12, EXIT 90 Humpolec - EXIT 104 Větrný Jeníkov	863 835	0	0	0
5611550007	D1 modernizace - úsek 15, EXIT 112 Jihlava – EXIT 119 Velký Beranov	10 101	10 504	0	0
5611550008	D1 modernizace - úsek 16, EXIT 119 Velký Beranov - EXIT 134 Měřín	167 100	360 331	0	0
5611550009	D1 modernizace - úsek 18, EXIT 134 Měřín - EXIT 141 V. Meziříčí západ	36 455	0	0	0
5611550010	D1 modernizace - úsek 19, EXIT 141 V. Meziříčí západ – EXIT 146 V. Meziříčí východ	337 069	806 056	0	0
5611550011	D1 modernizace - úsek 20, EXIT 146 V. Meziříčí východ – EXIT 153 Lhotka	11 000	6 738	0	0
5611550012	D1 odpočívka Humpolec km 88,3 vlevo	9 325	0	35 909	0
5621510009	I/42 Brno VMO Žabovřeská I.	45 780	117 830	0	0
5621550005	D1 modernizace - úsek 23, EXIT 168 Devět křížů – EXIT 178 Ostrovačice	1 001	0	0	0
5621550006	D1 modernizace - úsek 25, EXIT 178 Ostrovačice – EXIT 182 Kývalka	1	0	0	0
5711550001	D1 SSÚD Přerov	80 180	0	0	0
<b>Celkem</b>		<b>9 564 344</b>	<b>9 477 908</b>	<b>143 198</b>	<b>1 307</b>

## SŽDC, s.o.

Evidenční číslo	Název akce	Uvolněno z rozpočtu SFDI	Uvolněno z prostředků OPD2	Uvolněno z prostředků CEF	Uvolněno z prostředků KP
3273215210	Optimalizace trati Praha Bubeneč - Praha Holešovice	1 686	0	0	0
5003120028	C-Roads SŽDC – neinvestiční část	11	0	0	61
5003510007	GSM-R Votice - České Budějovice	4 082	2 546	0	0
5003520028	Optimalizace traťového úseku Mstětice (mimo) - Praha-Vysočany (včetně)	9 347	0	37 922	0
5003520040	Modernizace trati Brno-Přerov, 5. stavba, Kojetín – Přerov	17 915	0	20 923	0
5003520063	Systém pro měření spotřeby trakční energie v hnacích vozidlech	1 105	0	0	0
5003520096	GSM-R Chomutov – Cheb	1 759	0	0	0
5003720006	GSM-R III. koridor Beroun – Plzeň - Cheb	507	0	0	0
5003720015	DOZ Rokycany (mimo) - Cheb ( mimo)	22 178	88 958	0	0
5003720025	GSM-R Plzeň – České Budějovice	15 072	72 633	0	0
5003720027	ETCS Petrovice u Karviné - Ostrava - Přerov - Břeclav	11 706	0	51 021	0
5003720028	ETCS Plzeň - Cheb	4 343	0	20 856	0
5003720030	GSM-R Ústí nad Labem – Oldřichov u Duchcova/Úpořiny – Most – Karlovy Vary – Cheb	12 640	0	0	0
5003720045	ETCS Přerov - Česká Třebová	27 690	0	143 346	0
5003720046	ETCS Beroun - Plzeň	477	0	2 489	0
5003720053	Zvýšení traťové rychlosti v úseku Říkonín-Vlkov u Tišnova	177 319	15 872	0	0
5003720054	Zvýšení traťové rychlosti v úseku Valašské Meziříčí - Hustopeče nad Bečvou	79 222	0	403 440	0
5113520008	Rekonstrukce Negrelliho viaduktu	352 065	0	308 885	0
5113520018	Rekonstrukce trati Praha hl. n. (mimo) - Vyšehrad (vč.)	1 380	0	798	0
5113520019	Rekonstrukce železničních mostů pod Vyšehradem	1 088	0	254	0
5113520020	Rekonstrukce žst. Praha-Smíchov	4 004	0	1 905	0
5113720004	Optimalizace traťového úseku Praha Hostivař - Praha hl. n., II. část - Praha Hostivař - Praha hl.n.	266 546	0	619 336	0
5113720008	DOZ Praha Uhřetěves - Praha hl.n - Praha Vysočany	199	0	0	0
5113720010	Rekonstrukce zastřešení haly žst. Praha hl.n.	0	12	0	0
5213510006	Optimalizace trati Praha Smíchov (mimo) - Černošice (mimo)	21 333	0	34 704	0
5213520020	Optimalizace traťového úseku Lysá nad Labem (mimo) - Čelákovice (mimo)	4 931	0	15 228	0
5213520026	ETCS Kralupy n. Vlt. – Praha - Kolín	4 398	0	19 550	0
5213520027	Rekonstrukce traťových a přejezdových zabezpečovacích zařízení v úseku Lužná u Rakovníka - Rakovník	1 821	0	0	0
5213710002	Modernizace trati Sudoměřice - Votice	741 621	535 993	0	0
5213710004	Optimalizace trati Beroun (včetně) - Králův Dvůr	197 601	0	302 438	0
5213720006	Zvýšení kapacity trati Nymburk - Mladá Boleslav, 2. stavba	58 172	124 896	0	0
5213720008	ETCS Praha-Uhřetěves - Votice	45 315	8 500	0	0
5213720017	Rekonstrukce nástupišť a zařízení bezbariérových přístupů v žst. Poříčany	4 060	0	0	0
5213720019	Optimalizace trati Lysá nad Labem - Praha Vysočany, 2. stavba - I. část žst. Čelákovice	46 184	0	15 492	0
5313710005	Modernizace trati Veselí n.L.- Tábor - II.část, úsek Veselí n.L.- Doubí u Tábora, 2.etapa Soběslav - Doubí	56 676	15 566	0	0

5313710007	Modernizace trati Nemanice I - Ševětín, 1. stavba, úpravy pro ETCS, 2. část	119 808	181 383	0	0
5313720004	GSM-R České Velenice - České Budějovice - Horní Dvořiště	12 589	58 183	0	0
5323520010	Uzel Plzeň, 1. stavba - přestavba pražského zhlaví	501	0	0	0
5323520013	Uzel Plzeň, 2. stavba - přestavba osobního nádraží, včetně mostů Mikulášská	78 536	0	46 677	0
5323520014	Uzel Plzeň, 3. stavba - přesmyk domažlické trati	168 186	0	368 648	0
5323520021	Modernizace trati Plzeň - Domažlice - st.hranice SRN, 1. stavba, nová trať Plzeň (mimo) - Stod (včetně)	5 333	0	2 673	0
5323520022	Modernizace trati Plzeň - Domažlice - st.hranice SRN, 2. stavba, úsek Plzeň (mimo) - Nýřany - Chotěšov (mimo)	1 218	0	0	0
5323520024	Modernizace trati Plzeň - Domažlice - st.hranice SRN, 4. stavba, úsek Domažlice (mimo) - státní hranice SRN	2 048	0	0	0
5323530002	Rekonstrukce mostu v km 1,429 trati Pňovany - Bezručovice	37 733	17 070	0	0
5323710001	Modernizace trati Rokycany - Plzeň	670 683	164 379	0	0
5323720004	Peronizace v žst. Pačejov a zvýšení rychlosti v km 299,650 - 304,009	155 466	149 913	0	0
5413130001	Trať 149 Karlovy Vary dolní nádraží - Mariánské Lázně	22 043	13 522	0	0
5413510003	Modernizace ŽST Cheb	99 688	0	191 342	0
5413720001	Peronizace ŽST Chodov	3 894	0	0	0
5413720002	Modernizace ŽST Karlovy Vary - staniční část	60 679	32 595	0	0
5413730001	Revitalizace trati K. Vary dolní nádraží - Johanngeorgenstadt	57 803	15 555	0	0
5423510002	Rekonstrukce nástupiště a zřízení bezbariérových přístupů v žst. Lovosice	4 744	0	0	0
5423520011	Rekonstrukce zabezpečovacího zařízení žst. Lovosice	58	0	0	0
5423520012	Rekonstrukce žst. Řetenice	360 717	194 429	0	0
5423520013	Rekonstrukce žst. Bohosudov	9 889	0	0	0
5423520031	Mosty v km 11,314 a 11,559 na trati Louny - Libochovice	2 735	0	0	0
5423530003	Elektrizace trati Kadaň Prunéřov - Kadaň	64 480	260 404	0	0
5423530004	Revitalizace a elektrizace trati Oldřichov u Duchcova - Litvínov	205 753	130 688	0	0
5423720005	Výstavba žst. Markvartice	14	0	0	0
5423720011	Zvýšení trakčního výkonu TNS, TNS Světec a SpS Bilina	14 265	0	0	0
5423720012	Zvýšení traťové rychlosti v úseku Oldřichov u Duchcova - Bilina	233 868	81 558	0	0
5423720016	Rekonstrukce železničního svršku a TV v km 17,200 - 18,000 trati Ústí nad Labem - Most	16 669	5 650	0	0
5423730003	Revitalizace trati Louny - Lovosice	103 397	75 600	0	0
5423730009	Rekonstrukce ŽST Mikulášovice dolní nádraží	23 723	94 159	0	0
5513520010	Rekonstrukce koleje Křižany - Karlov p. J.	391	0	0	0
5513520011	Rekonstrukce SZZ žst. Raspenava	644	0	0	0
5513730003	Modernizace žst. Česká Lípa	130	0	0	0
5523520016	Výstavba dispečerského pracoviště OŘ HK	326	0	0	0
5523720005	Modernizace TNS Týniště nad Orlicí (Voklik)	22 590	21 250	0	0
5523720006	Rekonstrukce ŽST Jaroměř	121 025	122 036	0	0
5523730002	Revitalizace trati Hradec Králové - Jaroměř - Trutnov	1 382	0	0	0
5523730004	Revitalizace trati Týniště n.O. - Broumov	188 763	260 852	0	0
5533520002	Modernizace železničního uzlu Česká Třebová	822	0	638	0
5533520004	Rekonstrukce žst. Letohrad	177 305	83 275	0	0
5533720002	Modernizace železničního uzlu Pardubice	31 048	0	82 791	0
5613520008	Zvýšení trakčního výkonu TNS Horní Cerekev	26 349	113 896	0	0
5613520012	Kolejové úpravy v žst. Žďár nad Sázavou	11 635	0	0	0
5613520013	Rekonstrukce nástupiště č.1, č.4 v žst. Havlíčkův Brod	20 039	82 442	0	0
5613720007	Zvýšení traťové rychlosti v úseku Havlíčkův Brod-Okrouhlice	11 666	0	0	0
5623520020	Rekonstrukce zab. zař. v žst. Brno hl.n.	566 880	1 041 144	0	0
5623520021	Rekonstrukce mostů v km 142,550 a 142,552 v žst. Brno hl.n. (Křídlovická)	16 334	25 616	0	0
5623520022	Rekonstrukce mostu v km 143,143 v žst. Brno hl.n. (Hybešova)	36 663	41 667	0	0
5623520023	Rekonstrukce výhybek pod St. 5 v žst. Brno hl.n.	36 812	135 576	0	0
5623520027	Dokončení I. žel. koridoru v trať. úseku Lanžhot (ČR) - Kúty (SR)	4 308	0	9 652	0
5623530005	Modernizace a elektrizace trati Šakvice - Hustopeče u Brna	37 751	139 364	0	0
5623530006	Revitalizace trati Břeclav - Znojmo, 2. stavba	38 132	0	0	0
5623720012	Zvýšení traťové rychlosti v úseku Brno-Slatina - Blažovice	59 191	49 975	0	0
5623720018	Modernizace a elektrizace trati Hrušovany u Brna - Židlochovice	131 799	545 245	0	0
5623720019	Rekonstrukce SZZ Veselí nad Moravou	47 610	0	0	0
5623720023	Rekonstrukce traťového úseku Křižanov – Sklené nad Oslavou (mimo)	42 592	0	0	0
5623720024	Rekonstrukce žst. Sklené nad Oslavou	17 702	0	0	0
5713520004	Rekonstrukce žst. Přerov, 2. stavba	162 288	0	3 909	0
5713520006	Zvýšení rychlosti v žst. Prosenice	1 140	0	0	0
5713520008	Elektrizace a zkapacitnění trati Uničov (včetně) - Olomouc	326 027	0	0	0
5713520010	Změna trakční soustavy na AC 25kV, 50Hz v úseku Nedakonice - Říkovice	7 277	0	0	0
5713730001	Revitalizace trati Bludov - Jeseník	5 164	0	0	0
5813520013	DOZ Ostrava Svinov - Petrovice u Karviné st.hr. a Dětmárovice (mimo) - Mosty u Jablunkova st.hr.	37 296	47 978	0	0
5813710006	Optimalizace trati Český Těšín - Dětmárovice	235 934	187 065	0	0
<b>Celkem</b>		<b>7 155 989</b>	<b>5 237 441</b>	<b>2 704 917</b>	<b>61</b>

Evidenční číslo	Název akce	Uvolněno z rozpočtu SFDI	Uvolněno z prostředků OPD2	Uvolněno z prostředků CEF	Uvolněno z prostředků KP
5005510004	Zabezpečení podjezdů výšek na Vltavské vodní cestě	314 073	0	0	0
5005510015	RIS COMEX	2 501	0	0	14 171
5115510004	Modernizace rejd PK Štvanice	53 018	0	88 374	0
5215510011	Úprava ohlaví PK Hořín	108 750	0	191 250	0
5215510014	Zvýšení ponorů na Vltavské vodní cestě	229 878	0	0	0
<b>Celkem</b>		<b>708 219</b>	<b>0</b>	<b>279 624</b>	<b>14 171</b>

## Ostatní

Evidenční číslo	Název akce	Uvolněno z rozpočtu SFDI	Uvolněno z prostředků OPD2	Uvolněno z prostředků CEF	Uvolněno z prostředků KP
5317710001	Strategické detektory a kamerový dohledový systém v Českých Budějovicích - I. etapa	0	5 898	0	0
5323750001	Výměna technologií měření Letná a Bory pro MHD v Plzni	0	32 105	0	0
5323750002	Prodloužení tramvajové trati na Borská pole - část Tramvajová trať	0	234 417	0	0
5429710001	Terminál Obrnice - Rozvoj	0	5 820	0	0
5517710001	Rozvoj ITS v Liberci - zavedení silniční meteorologie	0	6 131	0	0
5517710002	Parkovací informační a navigační systém v Liberci	0	3 139	0	0
5533750001	Prodloužení trolejbusové trati na obratiště Zámek	0	6 482	0	0
5533750002	Prodloužení trolejbusové trati v Trnové a Ohrazenici	0	15 349	0	0
5613750001	Rozšíření trolejové dopravy v Jihlavě	0	1	0	0
5623750001	Trolejbusová trať Novolíšeňská - Jírova	0	91 715	0	0
5623750002	Tramvajová trať Plotní	0	20 540	0	0
5623750003	Prodloužení tramvajové trati z Osové ke Kampusu MU v Bohunicích	0	69 779	0	0
5627710001	Řízení dopravy a sběr dopravních dat	0	3 646	0	0
5717710001	Dopravní řídicí ústředna Olomouc	0	25 140	0	0
5813750001	Rekonstrukce tramvajové trati včetně výstavby nových tramvajových mostů na ul. Výškovická, Ostrava	0	36 828	0	0
<b>Celkem</b>		<b>0</b>	<b>556 990</b>	<b>0</b>	<b>0</b>



**Přehled o prostředcích uvolněných v roce 2019 na akce financované z národních zdrojů podle příjemců (nezahrnuje příspěvkové programy SFDI)**

ŘSD ČR

v tis. Kč

Evidenční číslo	Kód	Název akce	Rozpočet promítnutý do smluv	Uvolněno	% plnění
3271110901	50	Protihluková opatření UV NIV	76 700	76 700	100,00
3271110901	60	Protihluková opatření UV	170 000	170 000	100,00
3271114033	60	I/62 Děčín - Vilsnice	23 456	21 438	91,40
3271126327	60	I/53 Dobšice, průtah	4 602	4 462	96,97
3271131029	60	I/2 Kutná Hora, most ev.č. 2-013	3 201	3 156	98,59
3271133006	60	I/20 Plzeň most gen. Pattona ev. č. 20-036.1,2	12 127	6 961	57,40
3271234005	60	D7 Postoloprty - MÚK Bitozeves	6 015	6 015	100,00
3271531572	60	I/42 Brno VMO Dobrovského B	3 100	2 779	89,65
3271625018	60	I/37 MÚK Doubravice - odbočovací pruh	32 166	31 799	98,86
3272231005	60	D8 0805 A - Trasa dálnice Lovosice-Rehlovice	374 018	374 018	100,00
3272231006	60	D8 0805 B - Most Vchynice	195	194	99,67
3272231007	60	D8 0805 C - Most Opatov	7 186	7 166	99,72
3272231008	60	D8 0805 D - Most Dobkovičky	1 410	1 387	98,37
3272231009	60	D8 0805 E - Tunel Prackovice	20 552	20 552	100,00
3272231010	60	D8 0805 F - Tunel Radejčín	49 070	48 584	99,01
3272851067	60	D49 4901 Hulín - Fryšták	42 000	41 966	99,92
5001110002	50	běžné výdaje § 2212 silnice	710 606	710 606	100,00
5001110007	50	ŘSD opravy a údržba - silnice I. třídy	11 351 886	11 351 886	100,00
5001150001	50	běžné výdaje § 2211 dálnice	1 326 595	1 326 595	100,00
5001150009	50	ŘSD opravy a údržba - dálnice	5 049 880	5 025 880	99,52
5001210002	50	Příprava a zabezpečení staveb silnice I. třídy vč. rychlostních silnic UV	476 300	476 300	100,00
5001250002	50	Příprava a zabezpečení staveb dálnice UV	100 000	100 000	100,00
5001260001	50	Mýto - neinvestiční náklady dodavatele	1 994 111	1 994 111	100,00
5001260002	50	Mýto - běžný provoz	60 000	60 000	100,00
5001260003	50	Telematika - neinvestice	191 250	191 249	100,00
5001260004	50	Telematika - běžný provoz	190 000	190 000	100,00
5001510002	60	Příprava a zabezpečení staveb - silnice I. třídy	845 000	805 000	95,27
5001510003	60	Vypořádání staveb po dokončení silnice I. třídy vč. rychlostních silnic UV	106 171	106 171	100,00
5001550003	60	Příprava a zabezpečení staveb - dálnice	1 200 000	1 200 000	100,00
5001550005	60	Vypořádání staveb po dokončení dálnice UV	174 350	158 350	90,82
5001560001	60	Mýto - investiční náklady dodavatele	107 534	107 533	100,00
5001560002	60	Investiční akce s RN do 20 mil. Kč	620 000	620 000	100,00
5001560003	60	Telematika - investice	500 000	464 000	92,80
5211550001	60	D1 Průhonice, PHS km 6,160 - 7,200	1 000	784	78,42
5211550025	60	D8 PHS Ůžice, exit 9	200	98	49,01
5211550039	60	D1, nadjezd ev. č. D1-024, rekonstrukce	305	36	11,85
5211550040	60	D1, nadjezd ev. č. D1-031, rekonstrukce	4 341	1 305	30,06
5211550049	60	D0 Modletice, opěrná zeď	14 650	14 650	100,00
5321510006	60	I/26 Stod, průtah	11 504	11 497	99,94
5421650001	60	D8 - odstranění sesuvu v km 56,300 - 56,500 + stabilizace oblasti kolem stavby D8 0805	379	371	97,95
5621510025	60	I/41 Zkapacitnění ulice Dorných v Brně	79 327	75 271	94,89
5621550018	60	D2 km 2,000 - 60,000 / modernizace IDS, Telematika	251 440	251 440	100,00
5711540002	60	D46 MÚK Olšany	40 801	40 759	99,90
		<b>Celkem</b>	<b>26 233 428</b>	<b>26 101 071</b>	<b>99,50</b>

SŽDC, s.o.

Evidenční číslo	Kód	Název akce	Rozpočet promítnutý do smluv	Uvolněno	% plnění
3273204902	60	Vypořádání staveb	18 953	17 567	92,69
3273214901	60	Příprava a zabezpečení staveb	1 387 698	1 380 783	99,50
3273214993	60	Ostatní investiční akce malého rozsahu	558 204	556 127	99,63
3273215204	60	Nové spojení - Praha hl.n., Masarykovo n. - Libeň, Vysočany, Holešovice	3 055	3 048	99,78
3273304901	60	Příprava a zabezpečení staveb III. železničního koridoru	28 301	28 219	99,71
3273514800	60	Zvýšení bezpečnosti na železničních přejezdech	605 031	601 589	99,43
3273604901	60	Příprava a zab. staveb IV. tranzitního železničního koridoru	639	462	72,22
5003120008	50	Drobné neinvestiční výdaje	7 310	5 919	80,98
5003120014	50	Provozování dráhy	4 252 625	4 252 625	100,00
5003120047	50	SŽDC celostátní a reg. dráhy - opravy a údržba (mimo síť TEN-T)	10 012 102	10 012 102	100,00
5003120048	50	SŽDC celostátní a reg. dráhy - opravy a údržba (vybraná síť TEN-T)	9 405 898	9 405 717	100,00
5003140003	50	Neinvestiční příprava a zabezpečení žel. infrastruktury	27 265	26 658	97,78
5003520035	60	Příprava 2. etapy majetkoprávního vypořádání ČD a SŽDC	17 232	17 159	99,58
5003520038	60	Sanace svahu v km 144,278 - 145,080 trati Jaroměř - Liberec	1 356	1 355	99,96
5003520049	60	Provozování dráhy - investiční část	46 754	46 752	100,00
5003520121	60	Vstup do oblasti ETCS	120	120	100,00
5003520139	60	Pozemní objekty (vybraná síť TEN-T)	211 525	211 120	99,81
5003520140	60	Pozemní objekty (mimo síť TEN-T)	238 598	236 320	99,05
5003540004	60	Příprava akcí rychlých spojení	32 026	29 305	91,50
5003540011	60	Modernizace a obnova materiálně technické základny	476 106	448 549	94,21
5003720001	60	ETCS - I. koridor úsek Kolín - Břeclav státní hranice Rakousko/Slovensko	28 470	28 429	99,85

5003740013	60	Detekční systém liniové ochrany součástí a zařízení železniční dopravní cesty	1	0	0,00
5113520007	60	Rekonstrukce zabezpečovacího zařízení Praha Smíchov - Hostovice	105 050	105 049	100,00
5113720011	60	Prodloužení podchodů v žst. Praha hl.n.	9 104	9 104	99,99
5213120002	60	Velim – Poříčany, BC	96 390	96 275	99,88
5213520034	60	Zřízení TZZ v úseku TZZ Byšice - Kropáčova Vrutice - Chotětov	630	571	90,60
5213520066	60	Sanace nestabilních násypů zemního tělesa v úseku Hájek - Dalovice	3 000	2 991	99,71
5313510009	60	Odstranění havarijního stavu náspu na trati Vimperk – Lipka	82 714	82 693	99,97
5313520011	60	Rekonstrukce objektů pro přemístění HZS Č. Budějovice a provozní budova SŽDC	75 600	75 545	99,93
5313520015	60	Přestupní terminál Strakonice	9 181	8 480	92,36
5323520020	60	Násep Pastuchovice na trati Plzeň - Žatec	42 963	42 933	99,93
5323530003	60	Sanace skalních objektů v km 5,550 - 19,280 trati Železná Ruda - Plzeň	110 463	110 277	99,83
5413520031	60	Sanace zemního tělesa v km 181,7 - 181,8 úseku Hájek - Dalovice	12 258	12 175	99,32
5423510005	60	Zvýšení stability skalních masivů Povrly - Děčín hl. n. km 528,350 - 528,500; 528,800 - 529,130 a s	27 953	27 922	99,89
5513530006	60	Rekonstrukce koleje v km 0,317 – 1,620 trati Smržovka – Josefův Důl	33 843	33 766	99,77
5513730017	60	Rekonstrukce mostu v km 80,083 trati Lovosice - Česká Lípa (Zahrádky)	39 953	39 717	99,41
5523520017	60	Rekonstrukce podjezdu v Novém Městě nad Metují na silnici III/30821	13 900	13 889	99,92
5623520039	60	Výbudování EPZ v žst.Brno hl.n., odstavné nádraží „B“	36 500	36 500	100,00
5813230001	50	Zajištění provozuschopnosti dráhy na regionální dráze Sedlnice - Mošnov, Ostrava Airport	3 700	3 700	100,00
5813520012	60	Rekonstrukce areálu HZS Ostrava	16 000	16 000	100,00
5813520017	60	Rekonstrukce zabezpečovacího zařízení v žst. Bohumín	108 500	108 500	100,00
5813520030	60	Rekonstrukce TV v úseku Albrechtice u Č.T. – Havířov, 2. kolej	53 290	53 237	99,90
		<b>Celkem</b>	<b>28 240 261</b>	<b>28 189 248</b>	<b>99,82</b>

## Ředitelství vodních cest ČR

Evidenční číslo	Kód	Název akce	Rozpočet promítnutý do smluv	Uvolněno	% plnění
5005110001	50	Neinvestiční prostředky ŘVC na správu infrastruktury vodních cest	32 000	29 188	91,21
5005510007	60	Rozšíření systému RIS v rámci projektu IRIS Europe III	2 405	1 817	75,54
5005540002	60	Investiční akce s RN do 20 mil. Kč	54 000	34 991	64,80
5005540004	60	ŘVC-Příprava a vypořádání staveb	59 900	43 830	73,17
5215530005	60	Přístaviště Mělník	150	0	0,00
5215530018	60	Úprava kotevního stání nábreží Edvarda Beneše	15 009	11 375	75,79
5315530001	60	Přístav Hluboká n.Vlt.	1 645	783	47,62
5425530004	60	Úvaziště osobní vodní dopravy na dolním Labi	16 395	5	0,03
5535510002	60	Silniční most přes Labe mezi Valy a Mělicemi	115 300	115 060	99,79
5625530005	60	Rekreační přístav Veselí nad Moravou	15 000	14 104	94,03
		<b>Celkem</b>	<b>311 804</b>	<b>251 153</b>	<b>80,55</b>

## Povodí

Evidenční číslo	Kód	Název akce	Rozpočet promítnutý do smluv	Uvolněno	% plnění
5005110003	50	Výdaje na opravy a údržbu dopravně významných vnitrozemských vodních cest - Povodí Vltavy, s.p.	22 900	22 895	99,98
5005110004	50	Výdaje na opravy a údržbu dopravně významných vnitrozemských vodních cest - Povodí Labe, s.p.	2 559	2 559	100,00
5005110005	50	Výdaje na opravy a údržbu dopravně významných vnitrozemských vodních cest - Povodí Moravy, s.p.	20 000	19 995	99,98
5005110006	60	Povodí Labe - příprava a vypořádání staveb	843	843	100,00
5005510011	60	Úprava plavebního značení na mostech Baťova kanálu	1 500	1 186	79,07
5005510029	60	Povodí Vltavy – příprava a vypořádání staveb	4 957	4 137	83,45
5005510030	60	Povodí Moravy - příprava a vypořádání staveb	2 585	1 935	74,85
5005510033	60	Plavební značení na mostech Baťova kanálu - osvětlení	1 000	0	0,00
5115120001	50	Obnova plavebních hloubek v ochranném přístavu Praha - Smíchov	164 000	164 000	100,00
5215510023	60	VD Vrané - modernizace systému hrazení PK	23 300	22 712	97,48
5315510004	60	VD Orlík - modernizace lodního výtahu	31 150	31 150	100,00
5315510007	60	VD Kofensko - zajištění plavebních hloubek pod vodním dílem	10 000	10 000	100,00
5625510002	60	Servisní stání služebních plavidel - Vnorovy I., Vnorovy II., Veselí n.M.	8 810	8 810	100,00
5625510003	60	Servisní stání služebních plavidel - Uherské Hradiště	8 000	7 615	95,19
		<b>Celkem</b>	<b>301 604</b>	<b>297 836</b>	<b>98,75</b>

## Kraje, obce a města

Evidenční číslo	Kód	Název akce	Rozpočet promítnutý do smluv	Uvolněno	% plnění
5111110001	50	I/x silnice I. třídy opravy a údržba	150 933	147 010	97,40
5111510020	60	Jižní spojka - akustika, Na Strži - 5. Května	24 000	20 573	85,72
5111510022	60	Spořilov I. - PHS	59 200	59 200	100,00
5111510023	60	Šterboholská spojka (A)	30 435	30 435	100,00
5111510023	60	Šterboholská spojka (A)	30 365	26 827	88,35
5111510025	60	ČESKOBRODSKÁ	12 957	12 868	99,31
5311120012	50	Financování silnic II. a III. třídy - Jihočeský kraj	88 000	88 000	100,00
5311120012	50	Financování silnic II. a III. třídy - Jihočeský kraj	10 569	10 569	100,00
5311521001	60	Příprava opatření na DI pro přepravu NTK pro NJZ ETE - Jihočeský kraj	11 599	2 212	19,07
5511120003	50	Financování silnic II. a III. třídy - Liberecký kraj	25 500	25 500	100,00
5511120003	50	Financování silnic II. a III. třídy - Liberecký kraj	41 527	41 527	100,00

5511120003	60	Financování silnic II. a III. třídy - Liberecký kraj	40 000	40 000	100,00
5521120003	50	Financování silnic II. a III. třídy - Královéhradecký kraj	15 000	15 000	100,00
5521120003	60	Financování silnic II. a III. třídy - Královéhradecký kraj	114 711	114 711	100,00
5521510010	60	I/14 Solnice, obchvat	79 199	6 744	8,52
5521521001	60	II/321 Černíkovice - Domašín, obchvat	25 788	16 306	63,23
5521521002	60	Obchvat obce Častolovice (odklonění silnice II/318, napojení na komunikaci v k.ú.Libel)	5 600	964	17,22
5521530012	60	Komunikace III. třídy PZ Solnice – PZ Lipovka, vč. napojení žst. Lipovka	43 400	5 378	12,39
5531521002	60	Propojení silnice D35 a I/35 Rokytno - Býšť	2 410	2 410	100,00
5531521003	60	Napojení silnice II/322 na D35 MÚK Dašice	2 936	2 936	99,99
5611521001	60	Příprava opatření na DI pro přepravu NTK pro NJZ EDU - Kraj Vysočina	7 678	6 935	90,33
		<b>Celkem</b>	<b>821 807</b>	<b>676 106</b>	<b>82,27</b>

## SÚS

Evidenční číslo	Kód	Název akce	Rozpočet promítnutý do smluv	Uvolněno	% plnění
5211120014	50	Financování silnic II. a III. třídy - KSÚS Středočeského kraje	35 829	10 124	28,26
5211120014	50	Financování silnic II. a III. třídy - KSÚS Středočeského kraje	108 000	71 000	65,74
5211120014	60	Financování silnic II. a III. třídy - KSÚS Středočeského kraje	296 210	288 221	97,30
5211120014	60	Financování silnic II. a III. třídy - KSÚS Středočeského kraje	130 000	130 000	100,00
5211120016	50	Oprava mostů a silnic ve Středočeském kraji	193 628	113 949	58,85
5211520077	60	II/101 - obchvat Jesenice - I. etapa	58 091	39 324	67,69
5211521001	60	SOKP 512 D1 - Jesenice - Vestec - Psáry - přeložka II/105 v návaznosti na úpravy pro SOKP stavba	6 000	433	7,21
5211521002	60	II/240 a II/101, přeložka silnic v úseku D7 - D8, I. etapa - D7 MÚK Středokluky - Obchvat Kralup r	67 011	2 200	3,28
5211521003	60	II/240 a II/101, přeložka silnic v úseku D7 - D8, II. etapa - Obchvat Kralup nad Vltavou	138 615	59 543	42,96
5211521004	60	II/240 a II/101, přeložka silnic v úseku D7 - D8, III. etapa - Obchvat Kralup nad Vltavou - D8 MÚK	38 003	3 584	9,43
5211521005	60	II/105 - Severní obchvat Jílového u Prahy	90 275	9 141	10,13
5211521006	60	Rekonstrukce mostů a silnic ve Středočeském kraji	230 107	142 268	61,83
5211521007	60	Příprava opatření na DI pro přepravu NTK pro NJZ EDU – KSUS STC	6 355	2 592	40,78
5211521008	60	Pilotní projekt aplikace nové technologie optické závory před železničním přejezdem	403	232	57,68
5211521009	60	Rekonstrukce mostů Nymburk	24 840	4 487	18,07
5211521010	60	Propojení MÚK Kosmonosy a MÚK Bezděčín - chybějící úsek II/610 - investorská příprava	2 420	754	31,16
5211521011	50	Rekonstrukce objízdných tras - stávající síť (II/268, II/610, III/2768 a most ev.č. 2769-1, II/272, II/2	176 423	152 296	86,32
5211521011	60	Rekonstrukce objízdných tras - stávající síť (II/268, II/610, III/2768 a most ev.č. 2769-1, II/272, II/2	16 317	30	0,18
5211521020	60	Pilotní projekt aplikace hodnocení zakázek na stavební práce na kvalitě akce: II/236 Kačice - Láns	50 000	50 000	100,00
5211530066	60	Okružní křižovatka Mariánovice, západ	3 400	0	0,00
5211530067	60	Komunikační propojení MÚK Jeneč - Dobrovíz	2 117	506	23,92
5211530068	60	Příprava opatření na DI pro přepravu NTK pro NJZ ETE – KSUS STC	6 431	4 659	72,45
5211530070	60	Propojení průmyslové zóny Plazy s MÚK Kosmonosy - prodloužení silnice III/0164	2 420	1 257	51,95
5211530072	60	Prodloužení SVT - investorská příprava	2 420	0	0,00
5211720058	60	II/101 Úvaly – Říčany	6 000	0	0,00
5311120011	60	Financování silnic II. a III. třídy - SÚS Jihočeského kraje	75 000	75 000	100,00
5311120011	60	Financování silnic II. a III. třídy - SÚS Jihočeského kraje	40 000	40 000	100,00
5321120008	50	Financování silnic II. a III. třídy - SÚS Plzeňského kraje	19 532	19 532	100,00
5321120008	50	Financování silnic II. a III. třídy - SÚS Plzeňského kraje	165 000	165 000	100,00
5411120003	50	Financování silnic II. a III. třídy - KSÚS Karlovarského kraje	8 249	8 249	100,00
5411120003	50	Financování silnic II. a III. třídy - KSÚS Karlovarského kraje	20 000	20 000	100,00
5411120003	60	Financování silnic II. a III. třídy - KSÚS Karlovarského kraje	66 743	66 743	100,00
5411521002	60	II/210 Napojení Podkrusnohorské výsypky v k.ú. Horní Nivy	73 750	36 565	49,58
5411521003	60	Modernizace mostu ev. č. 209-011b u Nového Sedla přes železniční trať	92 840	53 084	57,18
5421120003	50	Financování silnic II. a III. třídy - SÚS Ústeckého kraje	133 000	115 016	86,48
5421120003	50	Financování silnic II. a III. třídy - SÚS Ústeckého kraje	41 077	20 500	49,91
5511521001	60	II/288 Podbořkov-Cimbál	17 000	0	0,00
5531120003	50	Financování silnic II. a III. třídy - SÚS Pardubického kraje	40 000	10 899	27,25
5531120003	60	Financování silnic II. a III. třídy - SÚS Pardubického kraje	82 656	82 656	100,00
5531521002	60	Propojení silnice D35 a I/35 Rokytno - Býšť	34 655	0	0,00
5531521003	60	Napojení silnice II/322 na D35 MÚK Dašice	36 964	8 991	24,32
5531521006	60	Modernizace silnice II/358 Litomyšl - Česká Třebová	59 500	57 652	96,89
5531521008	60	Napojení silnice II/312 na D35 MÚK Vysoké Mýto - západ	450	420	93,30
5531521010	60	Modernizace silnice II/312 Choceň - České Libchavy	2 800	2 482	88,65
5531521011	60	Modernizace silnice II/312 České Libchavy - Žamberk	1 850	666	35,97
5531521014	60	Přeložka silnice II/322 Černá za Bory - Dašice	3 100	2 474	79,81
5531521015	60	Modernizace silnice II/360 Ústí nad Orlicí - Litomyšl	750	750	100,00
5531521016	60	Příprava opatření na DI pro přepravu NTK pro NJZ EDU - SÚS PK	1 683	1 683	99,99
5531521017	60	Rekonstrukce mostů a silnic v Pardubickém kraji	48 881	48 881	100,00
5531521018	50	Opravy mostů a silnic v Pardubickém kraji	83 797	83 797	100,00
5611120008	50	Financování silnic II. a III. třídy - KSÚS Vysočiny	30 294	30 294	100,00
5611120008	50	Financování silnic II. a III. třídy - KSÚS Vysočiny	149 000	149 000	100,00
5621120003	60	Financování silnic II. a III. třídy - SÚS Jihomoravského kraje	51 897	51 897	100,00
5711120007	50	Financování silnic II. a III. třídy - SS Olomouckého kraje	13 846	13 846	100,00
5711120007	50	Financování silnic II. a III. třídy - SS Olomouckého kraje	19 154	19 154	100,00
5711120007	60	Financování silnic II. a III. třídy - SS Olomouckého kraje	89 385	89 385	100,00
5721120003	50	Financování silnic II. a III. třídy - ŘS Zlínského kraje	34 000	34 000	100,00
5721120003	50	Financování silnic II. a III. třídy - ŘS Zlínského kraje	5 226	5 226	100,00
5721120003	60	Financování silnic II. a III. třídy - ŘS Zlínského kraje	30 000	30 000	100,00
5811120003	50	Financování silnic II. a III. třídy - SS Moravskoslezského kraje	13 000	13 000	100,00
5811120003	50	Financování silnic II. a III. třídy - SS Moravskoslezského kraje	37 627	37 627	100,00
5811120003	60	Financování silnic II. a III. třídy - SS Moravskoslezského kraje	70 000	70 000	100,00

		<b>Celkem</b>	<b>3 384 018</b>	<b>2 551 067</b>	<b>75,39</b>
--	--	---------------	------------------	------------------	--------------

**Regionální dráhy**

<b>Evidenční číslo</b>	<b>Kód</b>	<b>Název akce</b>	<b>Rozpočet promítнутý do smluv</b>	<b>Uvolněno</b>	<b>% plnění</b>
5003130003	50	Opravy a údržba regionálních drah Jindřichův Hradec-Nová Bystřice a Jindřichův Hradec-Obrataň	41 250	40 631	98,50
5003130004	50	Opravy a údržba regionálních drah v úseku Petrov n. Desnou-Kouty n. Desnou, Šumperk-Petrov-So	29 270	29 269	100,00
5003230001	50	Údržba a opravy regionální dráhy Česká Kamenice - Kamenický Šenov	1 496	1 496	100,00
5003530009	60	Radiová a datová komunikační síť JHMD	1 971	1 971	100,00
5713530050	60	Rekonstrukce nádražní budovy - Velké Losiny	4 500	0	0,00
		<b>Celkem</b>	<b>78 487</b>	<b>73 368</b>	<b>93,48</b>

## Výdaje na činnost aparátu SFDI v roce 2019 - II. okruh

Rozpočtová položka		Běžné výdaje	Schválený rozpočet	Rozpočet upravený	Čerpání	% čerpání
5011	01	Platy zaměstnanců v pracovním poměru	10 367 904,00	8 615 216,00	5 318 075,00	61,73
5011	010020	Platy zaměstnanců v pracovním poměru	30 237,00	30 237,00	30 234,45	99,99
5011	014020	Platy zaměstnanců v pracovním poměru	171 343,00	171 343,00	171 328,55	99,99
5013	01	Platy zaměstnanců ve státní službě	64 120 584,00	62 555 163,00	41 526 791,00	66,38
5013	010020	Platy zaměstnanců ve státní službě	5 916 864,00	5 916 864,00	3 880 915,65	65,59
5013	014020	Platy zaměstnanců ve státní službě	33 528 897,00	33 528 897,00	21 991 855,35	65,59
5021	01	Ostatní osobní výdaje - statutární zástupci	1 440 000,00	1 440 000,00	1 411 000,00	97,99
5021	02	Ostatní osobní výdaje	2 750 000,00	2 750 000,00	1 013 798,00	36,87
5031	01	Povinné pojištění sociální - org.za zaměstnance	19 122 123,00	17 792 595,00	11 674 263,00	65,61
5031	010020	Povinné pojištění sociální - org.za zaměstnance	1 486 775,00	1 486 775,00	971 634,30	65,35
5031	014020	Povinné pojištění sociální - org.za zaměstnance	8 425 060,00	8 425 060,00	5 505 927,70	65,35
5031	02	Povinné pojištění sociální - org.za dohody a stat.	360 000,00	866 637,00	510 955,00	58,96
5032	01	Povinné pojištění zdravotní - org.za zaměstnance	6 883 965,00	6 405 334,00	4 297 347,00	67,09
5032	010020	Povinné pojištění zdravotní - org.za zaměstnance	535 239,00	535 239,00	352 146,60	65,79
5032	014020	Povinné pojištění zdravotní - org.za zaměstnance	3 033 022,00	3 033 022,00	1 995 497,40	65,79
5032	02	Povinné pojištění zdravotní - org.za dohody a stat.	129 600,00	309 601,00	184 563,00	59,61
5123	01	Podlimitní technické zhodnocení		100 000,00	69 533,60	69,53
5132	01	Ochranné pomůcky	39 412,00	50 412,00	10 046,92	19,93
5132	010020	Ochranné pomůcky	10 588,00	10 087,03	6 654,20	65,97
5132	014020	Ochranné pomůcky	60 000,00	57 159,36	37 706,87	65,97
5133	01	Léky a zdrav.mat.	10 000,00	10 000,00	2 779,00	27,79
5136	01	Knihy,učeb.pomůcky a tisk	70 588,00	70 588,00	23 274,30	32,97
5136	010020	Knihy,učeb.pomůcky a tisk	4 412,00	70,13	70,13	100,00
5136	014020	Knihy,učeb.pomůcky a tisk	25 000,00	397,37	397,37	100,00
5137	01	Drobný hmotný majetek do 40.tis vč.	911 765,00	911 765,00	588 167,13	64,51
5137	010020	Drobný hmotný majetek do 40.tis vč.	88 235,00	61 408,62	57 185,73	93,12
5137	014020	Drobný hmotný majetek do 40.tis vč.	500 000,00	347 981,45	324 051,92	93,12
5139	01	Kancelářský materiál	705 881,00	705 881,00	176 353,24	24,98
5139	010020	Kancelářský materiál	44 118,00	24 989,16	17 498,71	70,03
5139	014020	Kancelářský materiál	250 000,00	141 604,44	99 158,76	70,03
5139	02	Všeobecný materiál	1 000 000,00	1 000 000,00	303 555,22	30,36
5139	020020	Všeobecný materiál	44 118,00	15 447,83	11 870,82	76,84
5139	024020	Všeobecný materiál	250 000,00	87 537,33	67 267,62	76,84
5139	03	Všeobecný materiál - DN	36 140 000,00	36 140 000,00	27 087 102,90	74,95
5142	01	Realizované kurzové rozdíly	30 000,00	42 300,00	44 889,96	106,12
5151	01	Studená voda	54 000,00	112 000,00	41 557,27	37,10
5151	010020	Studená voda	6 900,00	16 861,02	11 530,56	68,39
5151	014020	Studená voda	39 100,00	95 543,76	65 338,50	68,39
5152	01	Teplo	378 000,00	678 000,00	296 719,92	43,76
5152	010020	Teplo	48 300,00	35 188,73	29 327,52	83,34
5152	014020	Teplo	273 700,00	199 401,68	166 188,47	83,34
5153	01	Plyn		6 000,00	364,00	6,07
5153	010020	Plyn		1 044,36	696,24	66,67
5153	014020	Plyn		5 917,14	3 944,76	66,67
5154	01	Elektrická energie	432 000,00	632 000,00	395 601,46	62,60
5154	010020	Elektrická energie	55 200,00	55 395,37	37 918,85	68,45
5154	014020	Elektrická energie	312 800,00	313 905,20	214 872,24	68,45
5156	01	Pohonné hmoty a maziva	823 529,00	903 529,00	783 492,85	86,71
5156	010020	Pohonné hmoty a maziva	176 471,00	33 634,90	20 222,60	60,12
5156	014020	Pohonné hmoty a maziva	1 000 000,00	190 597,09	114 594,29	60,12
5156	09	Pohonné hmoty a maziva - mzdy		80 000,00	-129 328,00	-161,66
5159	01	Nákup ostatních paliv	20 000,00	20 000,00		
5161	01	Služby pošt	100 000,00	100 000,00	75 103,00	75,10
5162	01	Služby telekomunikací a radiokomunikací PR	355 294,00	855 294,00	359 216,46	42,00
5162	010020	Služby telekomunikací a radiokomunikací PR	47 824,00	60 556,28	40 691,51	67,20
5162	014020	Služby telekomunikací a radiokomunikací PR	271 000,00	343 150,54	230 584,14	67,20
5162	02	Služby telekomunikací a radiokomunikací mimo PR	5 882,00	80 882,00	13 023,70	16,10
5162	020020	Služby telekomunikací a radiokomunikací mimo PR	5 118,00	6 045,94	4 036,48	66,76
5162	024020	Služby telekomunikací a radiokomunikací mimo PR	29 000,00	34 259,67	22 872,98	66,76
5163	01	Služby peněžních ústavů	2 000,00	2 000,00	13,16	0,66
5163	02	Komerční pojištění,pojistné	250 000,00	286 000,00	282 697,35	98,85
5163	03	Úrazové pojištění	496 969,00	496 969,00	309 463,00	62,27
5164	01	Nájemné	247 059,00	857 059,00	274 657,15	32,05
5164	010020	Nájemné	52 941,00	96 468,57	73 561,26	76,25
5164	014020	Nájemné	300 000,00	546 654,18	416 846,35	76,25
5164	02	Operativní leasing	2 698 588,00	2 588 588,00	573 872,22	22,17
5164	020020	Operativní leasing	225 212,00	250 854,25	174 059,65	69,39
5164	024020	Operativní leasing	1 276 200,00	1 421 502,60	986 334,50	69,39
5164	09	Operativní leasing - mzdy			-442 490,00	
5166	01	Konzultační,poradenské služby	17 000 000,00	7 000 000,00	1 947 253,41	27,82
5166	02	Právní služby	2 000 000,00	2 000 000,00	554 482,75	27,72
5166	03	Poradenství PPP projekty	18 834 715,00	18 834 715,00	7 829 510,70	41,57
5167	01	Služby školení a vzdělávání	2 000 000,00	2 400 000,00	904 428,86	37,68
5167	010020	Služby školení a vzdělávání	70 588,00	110 497,27	81 499,40	73,76

5167	014020	Služby školení a vzdělávání	400 000,00	626 149,20	461 828,55	73,76
5167	018430	Služby školení a vzdělávání	146 500,00	56 500,00		
5168	01	Zpracování dat a služby s inf.a komun.technolog.	6 542 635,00	6 542 635,00	1 905 132,12	29,12
5168	010020	Zpracování dat a služby s inf.a komun.technolog.	132 355,00	229 980,68	190 545,60	82,85
5168	014020	Zpracování dat a služby s inf.a komun.technolog.	750 010,00	1 303 222,98	1 079 757,80	82,85
5169	01	Nákup stravenek	2 154 240,00	2 154 240,00	1 368 270,90	63,52
5169	02	Nákup služeb - budova PR	1 089 362,00	1 089 362,00	835 545,29	76,70
5169	020020	Nákup služeb - budova PR	60 638,00	80 397,33	51 646,31	64,24
5169	024020	Nákup služeb - budova PR	350 000,00	455 584,28	292 662,05	64,24
5169	03	Nákup služeb mimo PR- budovy	73 530,00	273 530,00	43 320,60	15,84
5169	030020	Nákup služeb mimo PR- budovy	26 470,00	6 100,20	4 066,80	66,67
5169	034020	Nákup služeb mimo PR- budovy	150 000,00	34 567,20	23 044,80	66,67
5169	04	Zpracování normativů a ceníků	2 541 000,00	2 541 000,00	1 886 390,00	74,24
5169	05	Expertizy, posudky, překlady	1 500 000,00	1 500 000,00	426 525,00	28,44
5169	06	Propagace, kurýrní služby, rozhl.popl.	644 706,00	644 706,00	229 853,29	35,65
5169	060020	Propagace, kurýrní služby, rozhl.popl.	35 294,00			
5169	064020	Propagace, kurýrní služby, rozhl.popl.	200 000,00			
5169	07	Nákup služeb - ostatní	500 000,00	530 000,00	457 942,14	86,40
5169	070020	Nákup služeb - ostatní		16 251,20	9 717,20	59,79
5169	074020	Nákup služeb - ostatní		92 090,05	55 064,05	59,79
5169	078430	Nákup služeb ostatní	250 000,00	250 000,00	152 436,45	60,97
5169	09	Nákup stravenek - mzdy			-199 491,00	
5171	01	Opravy a udržování hmot.majetku	100 000,00	100 000,00	13 369,00	13,37
5171	02	Opravy a udržování dopravních prostředků	200 000,00	810 000,00	703 111,78	86,80
5171	03	Opravy a udržování budovy	1 000 000,00	590 000,00	458 883,40	77,78
5172	000020	Programové vybavení do 60 tis.	32 500,00	92 240,95	86 360,19	93,62
5172	004020	Programové vybavení do 60 tis.	467 500,00	522 698,52	489 374,26	93,62
5172	01	Programové vybavení do 60.tis.	500 000,00	950 000,00	897 406,54	94,46
5173	01	Cestovné tuzemské	500 000,00	445 000,00	324 725,30	72,97
5173	010020	Cestovné tuzemské	35 294,00	39 820,46	25 877,58	64,99
5173	014020	Cestovné tuzemské	200 000,00	225 648,73	146 639,25	64,99
5173	02	Cestovné zahraniční	250 000,00	321 000,00	154 918,32	48,26
5173	020020	Cestovné zahraniční	17 647,00	2 692,43	1 563,56	58,07
5173	024020	Cestovné zahraniční	100 000,00	15 256,99	8 860,06	58,07
5173	028430	Cestovné zahraniční - CEF	250 000,00	340 000,00	236 253,06	69,49
5173	09	Cestovné tuzemské - mzdy		305 000,00	304 928,00	99,98
5175	01	Pohoštění - ředitel	234 118,00	234 118,00	60 148,00	25,69
5175	02	Pohoštění - náměstek RZ	25 000,00	25 000,00	11 357,00	45,43
5175	03	Pohoštění - náměstek SFZ	25 000,00	25 000,00	15 965,00	63,86
5175	04	Pohoštění - ředitel kanceláře ředitele	20 000,00	20 000,00	15 469,00	77,34
5175	040020	Pohoštění - ostatní	13 080,00	35 667,49	32 872,65	92,16
5175	044020	Pohoštění - ostatní	74 117,00	202 127,07	186 278,35	92,16
5176	01	Účastnické popl.na konferenci	289 412,00	289 412,00	83 367,56	28,81
5176	010020	Účastnické popl.na konferenci	10 588,00	36 301,45	26 495,70	72,99
5176	014020	Účastnické popl.na konferenci	60 000,00	205 707,90	150 142,02	72,99
5179	01	Ostatní nákupy jinde nezařazené	976 471,00	956 171,00	-38 263,63	-4,00
5179	010020	Ostatní nákupy jinde nezařazené	3 529,00			
5179	014020	Ostatní nákupy jinde nezařazené	20 000,00			
5179	02	Ostat.nákupy-komision.úplata	293 859 000,00	309 859 000,00	299 788 460,69	96,75
5191	01	Zaplacené sankce		1 000,00	600,00	60,00
5192	01	Poskytnuté náhrady	50 000,00	50 000,00	12 000,00	24,00
5342	01	Převody FKSP	1 489 770,00	1 423 408,00	953 082,00	66,96
5342	010020	Převody FKSP	118 942,00	98 360,35	78 254,85	79,56
5342	014020	Převody FKSP	674 005,00	563 767,27	443 444,15	78,66
5361	01	Nákup kolků	2 000,00	2 000,00		
5362	01	Platby daní a poplatků státnímu rozpočtu	10 500,00	27 500,00	16 196,00	58,89
5363	01	Úhrady sankcí jiným rozpočtům	100 000,00	100 000,00	52 520,50	52,52
5365	01	Platby daní a poplatků obcím	2 000,00	2 000,00		
5424	01	Náhrady mezd v době nemoci	240 000,00	291 000,00	290 828,00	99,94
5901	01	Nespecifikované rezervy		385 680 488,00		
5909	01	Vratky časových poplatků	30 000,00	33 000,00	18 000,00	54,55
		<b>CELKEM</b>	<b>567 901 333,00</b>	<b>958 736 829,00</b>	<b>461 852 402,05</b>	<b>48,17</b>

Rozpočtová položka	Kapitálové výdaje	Schválený rozpočet	Rozpočet upravený	Čerpání	% čerpání
6111 01	Programové vybavení	4 500 000,00	4 500 000,00	977 232,29	21,72
6111 010020	Programové vybavení		57 207,23	42 369,27	74,06
6111 014020	Programové vybavení		324 174,07	240 092,36	74,06
6111 02	Programové vybavení - MIP	296 713,00	296 713,00		
6111 020020	Programové vybavení - MIP	217 993,00	160 785,77		
6111 024020	Programové vybavení - MIP	1 235 295,00	911 120,93		
6111 11	Programové vybavení - projekty		12 750 000,00	6 508 995,73	51,05
6119 01	Ostatní dlouh.nehm.majetek- normativy a ceníky	5 000 000,00	5 000 000,00	1 970 848,00	39,42
6121 01	Budovy,halý a stavby, tech.zhod.	14 000 000,00	14 500 000,00	13 139 715,64	90,62
6122 01	Stroje,přístroje a zařízení	100 000,00	100 000,00		
6123 01	Dopravní prostředky		886 084,00		

6125	01	Výpočetní technika	270 000,00	270 000,00	50 116,57	18,56
6125	010020	Výpočetní technika	34 500,00	34 500,00	9 055,09	26,25
6125	014020	Výpočetní technika	195 500,00	195 500,00	51 312,12	26,25
		<b>CELKEM</b>	<b>25 850 001,00</b>	<b>39 986 085,00</b>	<b>22 989 737,07</b>	<b>57,49</b>

**Poskytnuté prostředky na průzkumné a projektové práce, studijní a expertní činnosti zaměřené na výstavbu, modernizaci a opravy silnic a dálnic, dopravně významných vnitrozemských vodních cest a staveb celostátních a regionálních drah pro rok 2019**

v tis. Kč

Evidenční číslo	Název akce	Příjemce	Zesmluvněno	Uvolněno	% plnění
5006210286	Katalog testovacích oblastí pro autonomní vozidla v běžném silničním provozu	Centrum dopravního výzkumu, v. v. i.	14 759	9 200	62,34
5006510011	Výzkum možnosti užití neschůdných rohoží pro prevenci neoprávněných vstupů osob do prostoru dráhy	Centrum dopravního výzkumu, v. v. i.	550	500	90,84
5311530013	Most ev. č. 14213-3 v Bohunicích	Správa a údržba silnic Jihočeského kraje, p.o.	3 193	3 193	100,00
5426510001	Studie proveditelnosti testování autonomních řídicích systémů v Ústeckém kraji včetně ověření možnosti zřízení testovacího polygonu v Ústeckém kraji	Statutární město Ústí nad Labem	2 000	2 000	100,00
	<b>Celkem</b>		<b>20 502</b>	<b>14 893</b>	<b>72,64</b>



**Poskytnuté prostředky na programy zaměřené ke zvýšení bezpečnosti dopravy a jejího zpřístupňování osobám s omezenou schopností pohybu a orientace v roce 2019**

v tis. Kč

Evidenční číslo	Název akce	Příjemce	Zesmluvněno	Uvolněno	% plnění
5217510192	Jesenice – chodník ul. Žatecká, 1. etapa	Město Jesenice	2 340	2 073	88,59
5217510239	Jesenice – chodník ul. Žatecká, 2. etapa	Město Jesenice	801	740	92,38
5217510271	SSZ v obci Velké Přílepy	Krajská správa a údržba silnic Středočeského kraje, příspěvk	5 902	5 062	85,77
5217510272	Rekonstrukce a výstavba chodníků podél silnice I/16	Městys Bezno	8 073	7 471	92,55
5217510273	Neratovice - úprava přechodů na komunikacích II/101 a III/0099, zvýšení bezpečnosti chodců	Město Neratovice	1 385	1 385	100,00
5217510275	Chodník ul. Lhotická, Veselá - Mnichovo Hradiště	Město Mnichovo Hradiště	1 364	1 364	100,00
5217510278	Zbořený Kostelec-Brodce, chodník podél silnice III/1068	Město Týnec nad Sázavou	1 766	1 766	100,00
5217510279	Chodník podél silnice II/116, Hýskov	Obec Hýskov	4 262	4 156	97,51
5217510281	Rekonstrukce ul. Pražská, křižovatka ul. Na Trávníkách	Město Dobříš	286	286	99,99
5217510283	Výstavba nového chodníku podél II/111 Bystřice - Líšno	Město Bystřice	6 582	6 538	99,34
5217510285	Rekonstrukce chodníků v ul. Plzeňská, Jesenice	Město Jesenice	5 956	0	0,00
5217510287	Chodníky Rostoklaty - SO 121, 134 a 137	Obec Rostoklaty	2 099	2 048	97,59
5217510288	II/605 a III/2365 Beroun, rekonstrukce silnic; SO 157 – Chodníky na silnici III/2365, SO 160.2 – Vjezdy na pozemky - k.ú. Králův Dvůr	Město Králův Dvůr	3 134	0	0,00
5217510289	Zvýšení bezpečnosti chodců v ulici Vlasákova ve Vlašimi	Město Vlašim	2 796	2 796	100,00
5217510290	Bezbariérové chodníky, Kostelní Hlavno	Obec Kostelní Hlavno	8 750	8 750	100,00
5217510291	Rekonstrukce chodníků, zastávek a přechodu pro chodce v Běrunicích	Obec Běrunice	14 933	14 933	100,00
5217510292	Bezpečnostní opatření - chodníky, přechody pro chodce v obci Senice	Obec Senice	2 271	2 271	100,00
5217510293	Bezpečné a bezbariérové chodníky v Hovorčovicích – II. Etapa	Obec Hovorčovice	12 105	12 105	100,00
5217510294	Revitalizace autobusových zastávek a bezbar. řešení chodníků a přechodů Zlatníky-Hodkovice	Obec Zlatníky - Hodkovice	599	597	99,60
5217510295	Bezpečné a bezbariérové chodníky v Mirošovicích křižovatka I/3 a II/508	Obec Mirošovice	2 990	2 990	100,00
5217510298	Chodník Za Roudnickou branou, Velvary	Město Velvary	698	698	100,00
5217510300	Bezpečné Úvaly	Město Úvaly	6 644	6 644	100,00
5217510301	Propojovací chodník Kladno centrum - Kladno Švermov	Statutární město Kladno	13 487	13 401	99,36
5217510303	Lávka pro pěší na p.č. 46/1, 48/1, 46/11 k.ú. Svatá Kateřina u Svatého Mikuláše	Obec Svatý Mikuláš	4 367	3 903	89,38
5217510305	Stavební úpravy chodníků podél ulice Komenského v obci Šestajovice	Obec Šestajovice	2 942	2 935	99,77
5217510307	Zvýšení bezpečnosti chodců v obci Žehuň	Obec Žehuň	4 088	3 862	94,47
5217510308	Struhařov - bezbariérový chodník podél II/113	Obec Struhařov	7 318	7 318	100,00
5217510309	Rekonstrukce chodníků v obci Drísy - 2.etapa	Obec Drísy	1 040	983	94,55
5217510311	Chodník II. etapa	Obec Hradištko	718	718	100,00
5217510312	Výstavba chodníků, veřejného osvětlení a rozhlasu v obci Bukovno - I. Etapa	Obec Bukovno	5 363	5 363	100,00
5217510313	Výstavba a rekonstrukce chodníků v Němčicích u Kolína - I. Etapa	Obec Němčice	4 375	4 375	100,00
5217510315	Výstavba chodníků k.ú. Červený Újezd	Obec Červený Újezd	6 234	6 220	99,78
5217510317	Chodníky v obci Stratov	Obec Stratov	4 383	0	0,00
5217510318	Odolena Voda - doplnění chodníku v ul. Vodolská	Město Odolena Voda	1 526	1 526	100,00
5217510319	Stavební úpravy pro vedení chodců v ulici Plzeňská (úsek Koněpruská – od Lidl)	Město Beroun	1 771	1 771	100,00
5217510321	Chodník Kly - Mělník, k.ú. Mělník	Město Mělník	3 329	0	0,00
5217510324	Chrástany, chodník podél sil. III/10614	Obec Chrástany	1 913	1 456	76,08
5217510325	Rekonstrukce (stavební úpravy) chodníku v obci Cítov podél levé strany komunikace II/246 na výjezdu z obce směrem na Roudnici nad Labem od č.p. 84 k č	Obec Cítov	1 985	1 985	100,00
5217510327	Chodník podél silnice II/191 ve Voltuši	Město Rožmitál pod Třemšínem	1 728	1 728	100,00
5217510329	I. Etapa - Zvýšení bezpečnosti dopravy zejména pro školáky	Obec Kly	2 893	2 763	95,50
5217510331	Chodník podél II/610, II.etapa - Předměřice nad Jizerou	Obec Předměřice nad Jizerou	2 886	1 918	66,47
5217510332	Rekonstrukce chodníků v obci Loděnice SO102 Žižkova, SO105 Pražská 2	Obec Loděnice	1 974	1 136	57,54
5217510333	Chodník při silnici II/324 Podmokly	Obec Podmokly	3 873	0	0,00
5217510335	Chodníky Jiřice - Kostelec nad Labem, nádraží ČD - etapa II. (předmětem žádosti je pouze SO102 a SO402)	Město Kostelec nad Labem	3 361	3 072	91,40
5217510336	II/610 Brandýs nad Labem, Rekonstrukce křižovatky Pražská - Průmyslová a části komunikace v ul. Pražská, SO 107 – Chodníky, SO 108 – Vjezdy	Město Brandýs nad Labem-Stará Boleslav	5 546	2 001	36,07
5217510337	Výstavba chodníků v k. ú. Sokoleč	Obec Sokoleč	10 324	0	0,00
5217510339	Rekonstrukce a stavba nových chodníků v ulici Stržiště	Město Lysá nad Labem	2 049	2 049	100,00
5317510056	Stavební úpravy chodníku v Nádražní ulici	Město Lomnice nad Lužnicí	8 489	8 489	100,00
5317510061	Úprava křižovatky ve Starém Hobzí	Obec Staré Hobzí	2 281	2 124	93,12
5317510063	Prodloužení chodníků v obci Budeč	Obec Budeč	445	445	100,00
5317510064	Obecní chodník na komunikaci III/14528 v obci Lažišť	Obec Lažišť	5 834	5 834	100,00
5317510065	Rekonstrukce silnice II/148 – chodníky Hůrky u Lišova	Město Lišov	285	280	98,33
5317510068	I/20 Sedlec – úprava křižovatky včetně zabezpečení chodců - lávka (SO 220, SO 134)	Obec Sedlec	18 877	0	0,00
5317510069	Bezbariérová trasa Domov pro seniory Rybníční - kulturní dům, Strakonice	Město Strakonice	4 929	0	0,00
5317510070	Přechod pro chodce přes sil. II/163, Frymburk	Městys Frymburk	664	664	100,00
5317510071	Hřejkovice - bezpečné přechody pro chodce	Obec Hřejkovice	532	532	100,00
5317510072	Oprava chodníků Střelské Hoštice III. etapa - od Horažďovic	Obec Střelské Hoštice	1 372	1 372	100,00
5317510075	Stavební úpravy chodníku a přechodů v ulici Nádražní a Sažinova - Milevsko	Město Milevsko	8 690	8 665	99,71
5317510077	Výstavba chodníku ul. tř. 5. května v úseku ul. Miletínská – Dolní, Lišov	Město Lišov	2 000	1 978	98,88
5317510079	Rekonstrukce chodníků, zastávky a přechodu pro chodce v ulici Podhájek	Město Veselí nad Lužnicí	3 011	2 957	98,22
5327510065	II/117 Letiny Průtah	Obec Letiny	988	956	96,81
5327510066	Chodníky v ulici Pavlovická, Bělá nad Radbuzou	Město Bělá nad Radbuzou	2 614	2 614	100,00

5327510068	Vybudování chodníků a zajištění bezpečnosti ve městě Zbiroh, etapa 4, ul. Tyršova	Město Zbiroh	3 488	0	0,00
5327510070	Neznašovy - Chodník u silnice I/27	Obec Vrhavěč	2 355	0	0,00
5417510005	Přechod pro chodce a pěší chodník - Nejdek, Karlovarská ulice	Město Nejdek	323	323	100,00
5427510145	Vybudování chodníkůvých ploch v obci Hrušovany	Obec Polepy	2 786	0	0,00
5427510147	Vybudování chodníkůvých ploch v obci Okna	Obec Polepy	1 253	0	0,00
5427510149	Zvýšení bezpečnosti dopravy v obci - Úprava křižovatky sil. II/263 a sil. III/2637, Velká Bukovina	Obec Velká Bukovina	402	401	99,64
5427510151	Budyně nad Ohří - chodníky a místa pro přecházení ulice Okružní a Děkanáská	Město Budyně nad Ohří	1 145	1 145	99,99
5427510153	Dolní Podluží - chodník I. etapa	Obec Dolní Podluží	3 119	3 089	99,04
5427510154	Chodníky a veřejné osvětlení podél silnice I/13 - I.etapa	Statutární město Děčín	5 982	0	0,00
5427510155	Rekonstrukce chodníku v ulici Chomutovská - etapa I a II	Město Klášterec nad Ohří	453	453	100,00
5427510158	Louny - Chodníky podél silnice II/246 - Etapa II.	Město Louny	2 901	2 876	99,13
5517510096	Okrouhlá - chodník I. etapa	Obec Okrouhlá	2 703	2 703	100,00
5517510097	Zvýšení bezpečnosti chodců - chodník podél silnice II/268 v obci Bohatice	Obec Bohatice	1 148	1 148	100,00
5517510098	Chodník Velký Grunov - II. etapa	Obec Brniště	10 364	10 364	100,00
5517510099	Dubá, část Deštná - chodníky podél I/9	Město Dubá	3 668	3 668	100,00
5517510101	Chodník podél ul. Žitavská, úsek ul. Dlouhá – ul. Větrná, Frýdlant	Město Frýdlant	100	100	100,00
5517510103	Bezpečný přístup k zastávkám BUS Lestkov - Pustina	Obec Radostná pod Kozákovem	6 551	6 551	100,00
5517510104	Zvýšení bezpečnosti chodců v obci Janův Důl, chodník a autobusová zastávka podél silnice III/27239	Obec Janův Důl	1 588	1 588	100,00
5517510105	Bezpečný chodník v ul. Nádražní	Město Semily	1 796	1 796	100,00
5517510106	Přechod pro chodce Mimoň - Letná	Město Mimoň	663	663	100,00
5517510107	Bezpečné chodníky v ul. Jana Žižky - Luční	Město Semily	5 160	5 160	100,00
5517510108	Silnice II/270, úsek od mostu 270-14 po křiž. S III/27019, Silnice II/270, úsek od křiž. s III/27019 po úrov.přejezd	Město Jablonné v Podještědí	2 491	2 253	90,45
5517510111	Volfartice - autobusové zastávky (Nová Ves, Bytovky)	Obec Volfartice	2 187	2 187	100,00
5517510113	Studenec – Chodník podél sil. II/293, u křižovatky III/2934	Obec Studenec	1 331	1 331	100,00
5527510131	Stavba VI.etapy chodníků v obci Výrava podél III/2992	Obec Výrava	160	160	100,00
5527510137	Nasvětlení přechodů přes I/35 v obci Ostroměř	Obec Ostroměř	273	273	100,00
5527510149	Vítězná chodník Kocelřov Huntřov III 29928	Obec Vítězná	7 497	7 497	100,00
5527510150	Nový chodník v lokalitě obce Kunčice nad Labem (III/32551, III/2953)	Obec Kunčice nad Labem	3 144	2 851	90,70
5527510151	Výstavba chodníku II. etapa - Kounov	Obec Kounov	3 250	3 250	100,00
5527510152	Chodníky v obci Dubenec – II. etapa	Obec Dubenec	7 042	7 035	99,90
5527510154	Skuhrov bez bariér – chodníky, část v obci Kvasiny	Obec Kvasiny	1 044	1 044	100,00
5527510156	Komunikace pro chodce Kosičky-Změna 11/2017	Obec Kosičky	4 058	4 058	100,00
5527510157	Chodníky při silnici III/30815, Jasenná	Obec Jasenná	5 077	5 077	100,00
5527510158	Stavební úpravy chodníků v ulici Elmerova v Libáni	Město Libáň	4 195	4 195	100,00
5527510160	Přechod pro chodce a autobus. zastávka v Polánkách n. Dědinou	Město Třeběchovice pod Orebem	1 996	1 996	100,00
5527510162	Místo pro přecházení přes silnici II/321	Obec Kvasiny	850	850	100,00
5527510163	Chodník na ul. Na Olivě – sil. II/304, Opočno	Město Opočno	3 453	3 442	99,68
5527510164	Bezpečnostní opatření při silnici I/14 v obci Potštejn, chodník a místo pro přecházení, lokalita u zdravotního střediska	Obec Potštejn	563	563	100,00
5527510165	Žacléf - chodníky a opěrné zdi	Město Žacléf	1 562	0	0,00
5527510166	Chodníky Světi – II. etapa	Obec Světi	1 411	1 411	100,00
5527510168	Revitalizace Hilmarova náměstí Kopidlno - chodník I	Město Kopidlno	2 710	0	0,00
5527510169	Mladé Buky přechod pro pěší přes I/14	Městys Mladé Buky	1 155	1 155	100,00
5527510171	Skuhrov bez bariér – Chodníky	Obec Skuhrov nad Bělou	9 128	7 445	81,56
5537510162	Pardubice - Černá za Bory - malá okružní křižovatka silnic II/322 a III/2983	Správa a údržba silnic Pardubického kraje, p.o.	6 897	6 897	100,00
5537510164	I/35 Vysoké Mýto, řešení křižovatek SSZ (K1+K2), úprava křižovatky K5	Město Vysoké Mýto	12 355	11 219	90,80
5537510165	Bezbariérové chodníky Svitavy - IV. etapa	Město Svitavy	11 591	11 591	100,00
5537510166	Novostavba chodníku podél III/01427 vpravo od čp. 241 po kostel v obci Rybník	Obec Rybník	2 280	0	0,00
5537510172	Semin, chodník podél silnice III/3229	Obec Semín	1 424	1 424	100,00
5537510173	Bezpečné a bezbariérové chodníky v obci Brněnec, větev B.2	Obec Brněnec	1 278	0	0,00
5537510174	Bezpečné a bezbariérové chodníky v obci Brněnec, větev B.3	Obec Brněnec	1 064	0	0,00
5537510175	Bezpečné a bezbariérové chodníky v obci Brněnec, větev B.4	Obec Brněnec	1 992	0	0,00
5537510176	Bezpečné a bezbariérové chodníky v obci Brněnec, větev C1, C2, C3	Obec Brněnec	4 088	2 314	56,60
5537510177	Bezpečné a bezbariérové chodníky v obci Brněnec, větev A6	Obec Brněnec	8 070	0	0,00
5537510178	Bezpečné a bezbariérové chodníky v obci Brněnec, větev A2, A3, A4	Obec Brněnec	3 086	0	0,00
5537510179	Zvyšování bezpečnosti pěší dopravy při silnici č.II/311 úseku centra obce Těchonín	Obec Těchonín	4 642	4 642	100,00
5537510180	Rekonstrukce a výstavba chodníků v ul. Havlíčkova a Slatiňanská, Nasavrky	Město Nasavrky	2 442	2 374	97,20
5537510181	Chodník podél silnice III/36020 k Základní a mateřské škole v Trstěnici	Obec Trstěnice	563	563	100,00
5537510182	Rekonstrukce chodníku Vendolí	Obec Vendolí	2 212	2 212	100,00
5537510183	Stavební úpravy části chodníku u silnice II/362, ul. Čsl.armády v Poličce	Město Polička	963	963	100,00
5537510184	Autobusová zastávka ZŠ Třebořov	Obec Třebořov	1 503	1 503	100,00
5537510185	Chodník podél silnice I/11, Červená Voda	Obec Červená Voda	12 511	12 125	96,92
5537510187	Chodník ulice Olomoucká – II. etapa, Moravská Třebová	Město Moravská Třebová	2 461	0	0,00
5537510189	Chodník ulice Hradecká, Opatovice nad Labem I. etapa	Obec Opatovice nad Labem	2 408	2 408	100,00
5537510192	Autobusové zastávky v průtahu obcí Veliny I/36	Obec Veliny	1 318	1 318	100,00
5537510193	Chodník ulice Hradecká, Opatovice nad Labem II. etapa	Obec Opatovice nad Labem	1 886	1 886	100,00
5537510194	Chodník v obci Kamenec u Poličky – II.etapa	Obec Kamenec u Poličky	3 173	3 010	94,86
5537510195	Kunětice, Výstavba chodníku vpravo	Obec Kunětice	1 348	1 348	100,00
5537510196	Úprava prostranství před obecním úřadem v Pomezí	Obec Pomezí	3 374	3 208	95,10
5537510198	Řečany nad Labem – ul. 1. máje, Výstavba chodníku	Obec Řečany nad Labem	1 233	1 233	100,00

5537510200	Stavební úpravy části chodníků u silnice I/34, ul. Čsl. armády a nábřeží Svobody v Poličce	Město Polička	2 072	0	0,00
5617510143	Revitalizace chodníků a aut. zastávek podél silnice III/36060 v obci Tmava	Obec Tmava	7 816	7 816	100,00
5617510144	Chodníky Pavlov	Obec Pavlov	4 742	4 742	100,00
5617510145	Chodník Panušкова	Město Světlá nad Sázavou	1 462	1 444	98,77
5617510149	Obec Vlachovice - Chodník podél silnice III/35314	Obec Vlachovice	1 146	1 126	98,25
5617510150	Chodník podél silnice III/12934, III/34761	Obec Kaliště	1 945	863	44,39
5617510151	Štěpánov nad Svratkou zvýšení bezpečnosti pěší dopravy podél silnice II/387	Městys Štěpánov nad Svratkou	2 348	2 348	100,00
5617510155	Obec Černá, Chodník podél III/34826 – část 4	Obec Černá	5 029	5 029	100,00
5617510157	Obec Zvole, místní část Branišov - novostavba chodníku podél silnice II/385	Obec Zvole	1 025	1 025	100,00
5617510158	Chodník ulice Vířská - Pod Horou Bystřice n. P.	Město Bystřice nad Pernštejnem	5 758	5 758	100,00
5617510162	Obec Sazomín – Stavební úpravy chodníku podél silnice I/37	Obec Sazomín	1 243	1 243	100,00
5617510164	Chodník podél vozovky silnice II/350 v obci Světnov	Obec Světnov	925	925	100,00
5617510166	Rekonstrukce chodníku Rouchovany jižní trasa - úsek B1 a B2	Obec Rouchovany	560	560	100,00
5617510167	Chodník podél silnice III/1944 v obci Cejle	Obec Cejle	823	579	70,30
5627510144	Přechod pro chodce v Řícmanicích Na Návsí	Obec Řícmanice	426	426	100,00
5627510192	Stavební úpravy stávajících chodníků s bezbariérovým řešením a nasvícením nově budovaných přechodů, k.ú. Moravské Bránice	Obec Moravské Bránice	1 156	1 156	100,00
5627510193	Stavební úpravy stávajících chodníků s bezbariérovým řešením a nasvícením nově budovaných přechodů v k.ú. Mělčany u Ivančic	Obec Mělčany	3 098	3 098	100,00
5627510196	Skoronice-chodník podél sil. III/4255-II. část; Skoronice-chodník podél sil. III/4255-III. část	Obec Skoronice	1 076	1 076	100,00
5627510199	Zbraslav - chodník k ZŠ	Obec Zbraslav	2 611	2 611	100,00
5627510200	Hustopeče - chodník v úseku Komenského - Žižkova, I. etapa	Město Hustopeče	3 641	3 469	95,28
5627510201	Prušánky - rekonstrukce chodník v ul. Mlýnská a výstavba místa pro přecházení	Obec Prušánky	1 891	1 891	100,00
5627510203	Bezbariérové úpravy města Kyjova, trasa Městská knihovna – vlakové nádraží	Město Kyjov	5 089	5 089	99,99
5627510204	Bezpečnostní opatření pro chodce v Bílovicích nad Svitavou	Obec Bílovice nad Svitavou	4 654	4 639	99,68
5627510205	Stavební úpravy stávajícího chodníku s bezbariérovým řešením a osvětlením přechodů k.ú. Nové Bránice	Obec Nové Bránice	5 554	5 554	100,00
5627510207	Moravský Žižkov – ul. Břeclavská, chodníky – I. etapa	Obec Moravský Žižkov	2 188	2 188	100,00
5627510208	Pouzďřany, ul. Hlavní - zvýšení bezpečnosti chodců	Obec Pouzďřany	4 308	4 308	100,00
5627510210	Zaječí - ul. Školní, chodník	Obec Zaječí	799	799	100,00
5627510211	Autobusové zastávky a chodník podél siln. III/41614 V Opatovicích	Obec Opatovice	1 949	1 949	100,00
5627510213	II/362 Olešnice, průtah	Město Olešnice	6 143	6 143	100,00
5627510214	Rekonstrukce chodníků v obci Milovice, " Etapa I."	Obec Milovice	5 379	5 379	100,00
5627510215	Chodník - lokalita BR4	Městys Moravská Nová Ves	353	353	100,00
5627510217	Vlkoš - chodník podél sil. I/54 - úsek obec	Obec Vlkoš	6 778	6 678	98,52
5627510221	Chodníky podél silnice III/3898 v obci Horní Loučky	Obec Horní Loučky	485	485	99,93
5627510222	Novostavba chodníku ve Vysočanech - SO 101	Obec Vysočany	1 074	1 074	100,00
5627510223	Vlkoš - chodník podél sil. I/54 - osvětlení přechodů	Obec Vlkoš	298	298	100,00
5627510224	Strachotín - ul. Osvobození, chodník	Obec Strachotín	1 446	0	0,00
5627510226	Šumná - bezbariérové chodníky I. etapa	Obec Šumná	3 443	3 279	95,24
5627510228	Chodníky v průtahu obci 2. a 3. etapa Loděnice okr. Brno - venkov	Obec Loděnice	4 804	4 804	100,00
5627510229	Kozlany - bezbariérové chodníky	Obec Kozlany	2 471	0	0,00
5627510231	Rekonstrukce a výstavba chodníků, Strážnice - ul. Rybářská	Město Strážnice	361	361	100,00
5627710002	Řízení dopravy a sběr dopravních dat ve městě Brně, 2. etapa	Statutární město Brno	40 598	0	0,00
5717510127	Chodník podél I/44 - úsek zastávka ČD Rejhotice - restaurace Podlesí, SO 101 - Chodník	Obec Loučná nad Desnou	514	491	95,52
5717510137	Chodník k domu s pečovatelskou službou ve Věsce	Obec Dolany	1 695	1 695	100,00
5717510142	Zvýšení bezpečnosti dopravy- cyklostezka Bratrušov, část Šumperk	Město Šumperk	3 939	3 939	100,00
5717510146	Výstavba chodníku podél silnice II/444 v obci Hraničné Petrovice - větev II	Obec Hraničné Petrovice	900	820	91,14
5717510147	Chodník včetně přechodů podél II/444 ve Šternberku	Město Šternberk	5 349	0	0,00
5717510149	Bezpečnostní prvky I/35 Teplice nad Bečvou	Město Hranice	1 440	1 440	99,99
5717510152	Rekonstrukce chodníků v obci Krčmaň – pravá část ve směru Olomouc-Přerov, I. úsek	Obec Krčmaň	2 703	0	0,00
5727510159	Chodník ul. Hradištská Boršice - II. etapa	Obec Boršice	1 506	1 495	99,26
5727510160	Pozlovice – autobusové zastávky a stavební úprava silnice III/4922	Městys Pozlovice	4 400	4 400	100,00
5727510162	Vigantice – bezbariérové úpravy chodníků a zastávek podél silnice III/4867	Obec Vigantice	7 228	7 164	99,11
5727510163	Chodníky ve Valašské Bystřici – dílčí část 3 – Paseky	Obec Valašská Bystřice	9 489	9 356	98,60
5727510164	Nové chodníky a stavební úpravy chodníků podél silnice I/57 v obci Leskovec	Obec Leskovec	6 051	6 051	100,00
5727510166	Bezbariérový chodník na ulici Drahý, Ořechov	Obec Ořechov	1 260	1 259	99,98
5727510167	Lačnov - komunikace pěší podél silnice III/4946	Obec Lačnov	4 998	4 699	94,01
5727510168	Oprava chodníků s bezbariérovým řešením a osvětlením přechodů, k.ú. Bánov	Obec Bánov	3 074	3 067	99,78
5727510169	Výstavba a rekonstrukce chodníku na silnici II/487 v Městysu Nový Hrozenkov	Městys Nový Hrozenkov	7 343	7 343	100,00
5727510170	Cyklostezka Velké Karlovice - Jezerné - SO 122 chodníky a nástupiště	Obec Velké Karlovice	3 303	3 303	100,00
5727510171	Bezbariérové chodníky - II. etapa, ulice Brumovská, Valašské Klobouky	Město Valašské Klobouky	70	70	100,00
5727510172	Chodníky v dolní části obce Liptál, II. etapa	Obec Liptál	5 117	5 117	100,00
5727510174	Pěší komunikace-Hovězí	Obec Hovězí	1 842	1 320	71,65
5727510175	Novostavba chodníku v obci Halenkov	Obec Halenkov	4 559	4 559	100,00
5727510177	Do školy? Bezpečně a rychle	Město Valašské Klobouky	6 492	0	0,00
5727510178	Zašová – chodníky u silnice III/01876 – I. etapa – 1. část	Obec Zašová	7 206	7 206	100,00
5817510158	Výstavba chodníků, k.ú. Bocanovice	Obec Bocanovice	4 919	4 917	99,96
5817510165	Sedlístě - Zvýšení bezpečnosti dopravy na II/473, II. etapa - část chodník	Obec Sedlístě	722	722	100,00
5817510167	Zvýšení bezpečnosti podél siln. III/4671 na ul. Nádražní v Bolaticích SO -100	Obec Bolatice	3 339	3 291	98,57
5817510168	Vratimov - Horní Datyně, chodník od ul. Nad Točnou po ul. Na Hranici	Město Vratimov	545	545	100,00
5817510170	Informativní měřiče rychlosti do místních částí města Bílovec	Město Bílovec	264	264	100,00

5817510174	Rekonstrukce chodníků podél silnice II/477 a III/48425 v obci Baška, včetně autobusového zálivu Baška-střed	Obec Baška	2 827	2 827	100,00
5817510176	Zvýšení bezpečnosti a zklidnění dopravy v obci Veřovice	Obec Veřovice	205	205	100,00
5817510177	Výstavba chodníku podél komunikace č. II/442 v obci Staré Heřminovy – Lokalita II	Obec Staré Heřminovy	1 454	1 440	99,03
5817510178	Chodnikové těleso Ženkla podél silnice II/480	Obec Ženkla	3 125	1 168	37,37
5817510180	Lichnov - chodník - úsek 1	Obec Lichnov	4 237	109	2,58
5817510181	Chodník podél silnice III/4686 Chotěbuz - centrum	Obec Chotěbuz	3 310	3 297	99,62
5817510183	Rekonstrukce a prodloužení chodníku u ZŠ	Obec Komorní Lhotka	1 512	0	0,00
5817510184	Bílovec bez bariér II. - Rekonstrukce pěších komunikací na ul. Čs. armády	Město Bílovec	3 076	706	22,93
5817510185	Chodník podél silnice III/4701, úsek Šenov - Kozlovec	Obec Václavovice	3 983	1 823	45,77
5817510187	Chodník Rybí - Dolní	Obec Rybí	1 784	1 784	100,00
5817510189	Lichnov - chodník - úsek 2	Obec Lichnov	4 534	0	0,00
5817510190	Pěší stezka - lokalita Šance II. etapa	Obec Mosty u Jablunkova	4 163	2 189	52,57
5817510191	Vybudování bezbariérového chodníku a autobusového zálivu se zastávkou na silnici III/4806 u ZŠ v Petřvaldu	Obec Petřvald	1 728	1 721	99,59
5817510192	Výstavba chodníku podél komunikace č. II/442 v obci Staré Heřminovy – Lokalita I	Obec Staré Heřminovy	2 607	2 607	100,00
5817510193	Výstavba bezbariérového chodníku podél silnice III/01146 v obci Nýdek	Obec Nýdek	9 479	9 479	100,00
5817510194	Spojovací chodník podél silnice I/68 v Ropici	Obec Ropice	800	800	100,00
	<b>Celkem</b>		<b>772 969</b>	<b>579 660</b>	<b>74,99</b>

## Poskytnuté prostředky na výstavbu a údržbu cyklistických stezek v roce 2019

v tis. Kč

Evidenční číslo	Název akce	Příjemce	Zesmluvněno	Uvolněno	% plnění
5218510050	Stavební úpravy pro vedení cyklostezek v ulici Plzeňská (úsek Koněpruská - OD Lidl)	Město Beroun	4 587	4 537	98,91
5218510052	Cyklostezka Kotopeky, k.ú. Kotopeky	Obec Kotopeky	4 274	4 260	99,67
5218510055	Cyklostezka Kolín - Ovčáry	Obec Ovčáry	5 153	0	0,00
5318510037	Stezka pro chodce a cyklisty Černá v Pošumaví - Hůrka, 1. etapa	Obec Černá v Pošumaví	30 927	30 927	100,00
5328510020	Rekonstrukce mostu v km 1,429 trati Pňovany - Bezručice	Plzeňský kraj	10 034	10 034	100,00
5328510021	Cyklostezka Chodová Planá - Mariánské Lázně	Městys Chodová Planá	6 881	6 881	100,00
5328510022	Cyklostezka Plzeň - Brdý, část Vlkov - Spálené Poříčí	Město Spálené Poříčí	7 697	5 270	68,47
5418510020	Stezka pro chodce a cyklisty podél silnice II/606 v městské části Cheb - Dolní Dvory - II. etapa	Město Cheb	1 915	1 915	100,00
5418510021	Rekonstrukce lávky pro cyklostezku Ohře v Mostově	Karlovarský kraj	7 472	0	0,00
5428510043	Labská stezka - etapa 3, úsek Dobříň - Račice	Ústecký kraj	8 920	8 920	100,00
5428510044	Cyklostezka mezi obcemi Hrušovany a Lažany	Obec Hrušovany	5 195	5 195	100,00
5428510045	Výstavba cyklistické stezky ul. Mýtná, k.ú. Chomutov	Statutární město Chomutov	1 288	1 071	83,16
5518510023	Cyklostezka podél silnice II/282 U kříže - Lestkov (Radostná pod Kozákovem)	Obec Radostná pod Kozákovem	1 537	1 537	100,00
5518510024	Cyklostezka podél silnice II/610 z obce Příšovice do obce Přepěře	Obec Příšovice	4 336	4 336	100,00
5528510055	Vrchlabí - dálkové cyklotrasy - cyklotrasa č.2 - úsek 9	Město Vrchlabí	993	993	100,00
5528510056	Cyklostezka Havlovice - Malá Strana	Obec Havlovice	2 072	2 072	100,00
5538510065	Cyklistická stezka Lanškroun - Žichlínek	LANŠKROUNSKO	3 618	3 618	100,00
5538510066	Cyklistická stezka Doubravice - Hrádek	Obec Sreh	3 234	3 234	100,00
5618510045	Cyklostezka Hrotovice - Bezděkov, 2. etapa	Město Hrotovice	8 406	8 406	100,00
5618510046	Nábřežní cyklostezka, část 3, Náměst nad Oslavou	Město Náměšť nad Oslavou	21 798	21 574	98,97
5618510049	Cyklostezka podél řeky Sázavy za hotelem Slunce, Havlíčkův Brod	Město Havlíčkův Brod	12 630	3 391	26,85
5618510050	Stránecká Zhoř - chodníky podél silnice II/602, SO 120 Společná stezka pro pěší a cyklisty	Obec Stránecká Zhoř	2 942	2 942	100,00
5628510086	Hustopeče - cyklostezka ul. Žižkova, Tábor	Město Hustopeče	6 140	6 133	99,88
5628510089	Cyklostezka Hodonín - Ratiškovice	Obec Ratiškovice	18 483	18 483	100,00
5628510090	Cyklostezka Rohatec, centrum obce - část Kolonie, 1. etapa	Obec Rohatec	5 051	5 051	100,00
5628510092	Stezka pro chodce a cyklisty Malhostovice - Nuzířov, propojení obcí	Obec Malhostovice	2 873	2 873	100,00
5628510094	Hustopeče - cyklostezka Masarykovo nám., ul. Bratislavská	Město Hustopeče	7 295	0	0,00
5718510078	Cyklostezka Bratrušov, část Šumperk	Město Šumperk	7 326	7 277	99,33
5718510080	Cyklostezka Zábřeh - Leština, část Zábřeh	Město Zábřeh	3 858	3 858	100,00
5718510083	Chodník Bratrušov - II. etapa - Cyklostezka se smíšeným provozem	Obec Bratrušov	5 936	5 936	100,00
5718510087	Cyklostezka Dolní Louky - SO101	Obec Malhotice	5 972	5 972	100,00
5718510089	Cyklostezka Újezd - Rybníček po k.ú. Mladějovice	Obec Újezd	6 167	6 167	100,00
5728510117	Komunikační propojení Slovákého náměstí se sídlištěm Olšava v Uherském Brodě - II. etapa	Město Uherský Brod	14 847	14 847	100,00
5728510119	Cyklostezka Velké Karlovice - Jezerné	Obec Velké Karlovice	13 380	13 380	100,00
5728510122	Cyklostezka Kunovice - Kelč - II. etapa	Město Kelč	8 001	8 001	100,00
5728510125	Cyklostezka Rokytenka - I. část - úsek po areál Kotrla	Město Vsetín	2 517	1 714	68,11
5818510039	Chodník a cyklostezka ul. Lipová a Sokolovská	Město Český Těšín	4 976	4 976	100,00
5818510040	Společná stezka pro chodce a cyklisty Mořkov	Obec Mořkov	4 514	4 485	99,35
5818510041	Cyklostezka údolím Lomné - III. etapa, úsek 10 a 11	Obec Dolní Lomná	11 042	11 042	100,00
5818510044	Stezka pro chodce a cyklisty Štítina - Mokré Lazce	Obec Mokré Lazce	1 702	1 702	100,00
	<b>Celkem</b>		<b>285 988</b>	<b>253 008</b>	<b>88,47</b>

## Poskytnuté prostředky na příspěvky v roce 2019

Příspěvky pro financování výstavby, modernizace a oprav komunikací v místech křížení s nadřazenou dopravní infrastrukturou

v tis. Kč

Evidenční číslo	Kód	Zdroj	Zařazení akce	Název akce	Příjemce	Zesmluvněno	Uvolněno	% plnění
5212210001	50	1	b1	Lávka přes D5 a Litavku v Berouně (oprava)	Město Beroun	15 825	11 187	70,69
5212510004	60	1	b1	Lávka pro pěší a cyklisty přes Vltavu v Lužci nad Vltavou	Obec Lužec nad Vltavou	43 536	7 546	17,33
5212510005	60	1	b1	Rekonstrukce lávky přes D5 v Králově Dvoře	Město Králův Dvůr	27 622	26 726	96,76
5312210001	50	1	b1	Oprava lávky u Povodí Vltavy	Statutární město České Budějovice	1 772	1 756	99,11
5422210001	50	1	b1	Oprava podchodů pod silnicí I/13 na sídlišti Písečná a Březenická v Chomutově	Statutární město Chomutov	6 997	6 985	99,84
5422510002	60	1	b1	Rekonstrukce mostu ev. č. 1c-M1	Statutární město Most	36 017	35 899	99,67
5422510003	60	1	b1	Louny, mosty v Říční ulici přes trať ČD	Město Louny	34 387	34 387	100,00
5522510001	60	1	b1	Železniční most v km 59,648 (Podjezd) a propojení ulic Raisova - Parkány v Náchodě	Město Náchod	6 524	6 524	100,00
5612510001	60	1	b1	Podchod pod silnicí I/23, ul. Sucheniova, Třebíč	Město Třebíč	3 337	2 230	66,83
5612510002	60	1	b1	Rekonstrukce mostu ul. Havlíčkova	Město Moravské Budějovice	8 067	0	0,00
5612510004	60	1	b1	Nové Veselí - obchvat, přemostění polní cesty	Městys Nové Veselí	14 060	14 060	100,00
5622210001	50	1	b1	Oprava mostu přes řeku Moravu v Zarazicích	Město Veselí nad Moravou	6 420	6 396	99,62
5722510001	60	1	b1	Otrokovice, most M-1 přes železniční trať a místní komunikaci	město Otrokovice	120 758	120 758	100,00
5812210002	50	1	b1	Oprava mostu M-7, tř. T. G. Masaryka - nadjezd ulice Hlavní	Statutární město Frýdek-Místek	31 916	15 030	47,09
5812510001	60	1	b1	D48 Frýdek-Místek obchvat - mimoúrovňové křížení místních komunikací	Statutární město Frýdek-Místek	55 538	10 156	18,29
				<b>Celkem</b>		<b>412 775</b>	<b>299 639</b>	<b>72,59</b>

Příspěvky pro financování vybavení letišť technickými nebo obdobnými prostředky sloužícími k ochraně civilního letectví před protiprávními činy

v tis. Kč

Evidenční číslo	Kód	Zdroj	Zařazení akce	Název akce	Příjemce	Zesmluvněno	Uvolněno	% plnění
5214500002	60	1	s2	Rozšíření a rekonstrukce kamerového systému, výstavba vstupních bran a oddělení prostor neveřejné části letiště Příbram	Letiště Příbram s.r.o.	1 479	1 479	100,00
5514500001	60	1	s2	Kamerový dohled (SECURITY) LKMH, změna přístupu na vjezdovou bránu - kategorie I	Aero - taxi OKR, a.s.	95	95	100,00
5534500005	60	1	s2	Zvýšení bezpečnostních opatření na Letišti Pardubice II.	EAST BOHEMIAN AIRPORT a.s.	6 692	6 692	100,00
5624500002	60	1	s2	Vybavení bezpečnostních kontrol na LKTB 2018	LETIŠTĚ BRNO a.s.	4 056	4 056	100,00
5624500003	60	1	s2	Rekonstrukce a dobudování kamerového a bezpečnostního systému zajištění ochrany veřejného vnitrostátního letiště Vyškov před protiprávními činy	Aeroklub Vyškov, z. s.	320	320	100,00
5714500002	60	1	s2	Zabezpečení vjezdu do prostor veřejného vnitrostátního letiště Šumperk - kategorie I	Aeroklub Šumperk z.s.	118	118	100,00
5814500003	60	1	s2	Pořízení technických prostředků SFDI 2018	Letiště Ostrava, a.s.	6 587	1 756	26,66
5814500004	60	1	s2	Zabezpečení veřejného vnitrostátního letiště Krnov	Aeroklub Krnov z.s.	238	238	99,99
				<b>Celkem</b>		<b>19 585</b>	<b>14 754</b>	<b>75,33</b>



Č.j.: 6516/SFDI/331032/2288/2020

## **Inventarizační zpráva**

Na základě Rozhodnutí ředitele č. 43/2019 ze dne 23. října 2019, ve znění Rozhodnutí ředitele č.52/2019 ze dne 25. listopadu 2019 byla provedena v účetní jednotce SFDI řádná inventarizace majetku a závazků.

Inventarizace majetku a závazků byla provedena ve dnech od 4. prosince 2019 do 26. února 2020.

Fyzická inventura dlouhodobého hmotného majetku, dlouhodobého drobného hmotného majetku, dlouhodobého hmotného majetku vedeného v podrozvahové a operativní evidenci byla provedena od 4. 12. 2019 do 31. 12. 2019 za účelem zjištění stavu k 31. 12. 2019 inventarizační komisí ve složení:

Ing. Jiří Vejnar – předseda  
Mgr. Marie Borecká - člen  
Ing. Zuzana Bártová - člen

Fyzická inventura hotovosti v pokladně u Bc . Šárky Stejskalové byla provedena 19. 12. 2019 s tím, že do 31. 12. 2019 nedošlo k dalším pohybům, inventarizační komisí ve složení:

Ing. Jiří Vejnar – předseda  
Bc. Šárka Stejskalová – člen  
Mgr. Petra Vrátníková – člen

Fyzická inventura hotovosti v pokladně u Evy Ondrové byla provedena 31. 12. 2019 inventarizační komisí ve složení:

Ing. Jiří Vejnar – předseda  
Bc. Šárka Stejskalová – člen  
Mgr. Petra Vrátníková – člen

Fyzická inventura cenin v pokladně u Evy Ondrové byla provedena 31. 12. 2019 inventarizační komisí ve složení:

Ing. Jiří Vejnar – předseda  
Bc. Šárka Stejskalová – člen  
Mgr. Petra Vrátníková – člen

Dne 27. ledna 2020 byla provedena kontrola poskytování stravenek za měsíc prosinec 2019 a kontrolou bylo zjištěno, že ing. Veronika Fišerová vrátí 8 kusů stravenek. Z tohoto důvodu byla provedena rozdílová inventura, kde do pokladny byly vráceny stravenky v počtu 8 kusů.

Fyzická inventura hotovosti v pokladně u Aleny Cukrové byla provedena 19. 12. 2019 s tím, že do 31. 12. 2019 nedošlo k dalším pohybům, inventarizační komisi ve složení:

Ing. Jiří Vejnar – předseda  
Bc. Šárka Stejskalová – člen  
Mgr. Petra Vrátníková – člen

Fyzická inventura kancelářského materiálu na skladě č. 4 byla provedena od 12. 12. 2019 do 13. 12. 2019 inventarizační komisi ve složení:

Ing. Jan Fančo – předseda  
Ing. Blanka Petrovská – člen  
Ing. Olga Hobstová – člen

Do 31. 12. 2019 nedošlo na skladě č. 4 k žádnému pohybu- viz. inventurní soupis zásob ze dne 2. 1. 2020.

Fyzická inventura skladu metodik byla provedena 13. 12. 2019 inventarizační komisi ve složení:

Ing. Jan Fančo – předseda  
Ing. Blanka Petrovská – člen  
Ing. Olga Hobstová – člen

Do 31. 12. 2019 nedošlo na skladě metodik k žádnému pohybu- viz. inventurní soupis zásob ze dne 31. 12. 2019.

Fyzická inventura skladu zásob propagačních předmětů byla provedena 16. 12. 2019 a 19. 12. 2019 inventarizační komisi ve složení:

Ing. Jan Fančo – předseda  
Ing. Blanka Petrovská – člen  
Ing. Olga Hobstová – člen

Do 31. 12. 2019 nedošlo na skladě propagačních předmětů k žádnému pohybu- viz. inventurní soupis zásob ze dne 31. 12. 2019.

Fyzická inventura skladu tonerů byla provedena 23. 12. 2019, do 31. 12. 2019 nedošlo k žádnému pohybu inventarizační komisi ve složení:

Ing. Jan Fančo – předseda  
Ing. Blanka Petrovská – člen  
Ing. Olga Hobstová – člen  
za přítomnosti Jindřicha Kukly.

Dokladová inventura dlouhodobého hmotného nemovitého majetku, dlouhodobého nehmotného majetku, dlouhodobého drobného nehmotného majetku, dlouhodobého nehmotného majetku vedeného v podrozvahové a operativní evidenci byla provedena od 2. 1. 2020 do 16. 1. 2020 za účelem zjištění stavu k 31. 12. 2019 inventarizační komisi ve složení:

Mgr. Marie Borecká – předseda  
Jindřich Kukla – člen  
Ing. Zuzana Bártová - člen



Dokladová inventura závazků a pohledávek, ostatních složek majetku, u nichž nelze provést fyzickou inventuru byla provedena od 20. 1. 2020 do 26. 2. 2020 inventarizační komisí ve složení:

Ing. Jiří Vejnar – předseda

Ing. Lenka Ulrychová – člen

Mgr. Petra Vrátníková – člen

Inventura materiálu na skladě – dálniční kupony byla provedena fyzickou inventurou, kterou provedla Česká pošta, s.p. a pověření zaměstnanci SFDI k 30. 9. 2019, k 31. 12. 2019 byla provedena rozdílová dokladová inventura, a to dne 27. 1. 2020.

Složení inventarizační komise: Ing. Jiří Vejnar – předseda

Ing. Martin Gonzúr – člen

Mgr. Petra Vrátníková – člen

Inventarizace majetku a závazků byla provedena ústřední inventarizační komisí ve složení:

Ing. Veronika Vaculíková – předseda

JUDr. Jaromíra Jand'ourková – člen

Ing. Tomáš Jandl – člen

Ústřední inventarizační komise vydává na základě zpracovaných inventur tuto zprávu.

U inventarizační položky 022 byl vystaven dodatečný inventurní soupis na částku 2 904,- Kč ze dne 16. 1. 2020 z důvodu toho, že v rozhodný den 4. 12. 2019 nebylo provedeno TZI000120 na základě finanční kontroly č.30.

U inventarizační položky 028 byly vystaveny dva dodatečné inventurní soupisy na částku 58 290,80Kč ze dne 24. 2. 2020 z důvodu, že v rozhodný den 4. 12. 2019 nebyla do majetku zařazena FA 20190929 a FA 20191012 a dále, že sady pneumatik byly fyzicky dodány 10. 1. 2020, FA 20191006.

U inventarizační položky 082 byl vystaven dodatečný inventurní soupis na částku 90 384,- Kč ze dne 16. 1. 2020 z důvodu, že v rozhodný den tj. 4. 12. 2019 nebyly provedeny odpisy za 12/2019.

U inventarizační položky 088 byly vystaveny dva dodatečné inventurní soupisy na částku 58 290,80Kč ze dne 24. 2. 2020 a 26. 2. 2020 z důvodu, že v rozhodný den 4. 12. 2019 nebyla do majetku zařazena FA 20190929 a FA 20191012 a dále, že sady pneumatik byly fyzicky dodány 10. 1. 2020, FA 20191006.

U inventarizační položky 902 byl vystaven dodatečný inventurní soupis na částku 29 464,47 Kč ze dne 16. 1. 2020 z důvodu toho, že v rozhodný den 4. 12. 2019 nebyla do majetku zařazena FA 20190955 a FA 20191012.

U operativní evidence byl vystaven dodatečný inventurní soupis na částku 4 266,46 Kč ze dne 16. 1. 2020 z důvodu toho, že v rozhodný den 4. 12. 2019 nebyla do majetku zařazena FA 20190955.

V plánu inventur nebyly uvedeny tyto inventované položky 348, 431, 432, 948, 999, u kterých byla provedena inventarizace.

Inventarizační komise odevzdaly zpracované inventurní soupisy, jejich rekapitulace je uvedena v následující tabulce.

Rekapitulace inventurních soupisů a účetnictví k 31. 12. 2019

Název účtu	Zjištěný stav inventurou v Kč	Účetní stav v Kč	Rozdíl
013- Software	9 446 555,24	9 446 555,24	0
014 – Ocenitelná práva	7 001 936,99	7 001 936,99	0
018- Drobný dlouhodobý nehmotný majetek	3 224 077,01	3 224 077,01	0
019- Ostatní dlouhodobý nehmotný majetek	25 848 992,40	25 848 992,40	0
021- Stavby	190 529 073,10	190 529 073,10	0
022 – Samostatné movité věci a soubory movitých věcí	16 681 216,59	16 681 216,59	0
028 – Drobný dlouhodobý hmotný majetek	13 453 024,63	13 453 024,63	0
031 – Pozemky	2 608 650,00	2 608 650,00	0
032 – Kulturní předměty	4 200,00	4 200,00	0
041 – Nedokončený dlouh. nehmotný majetek	11 885 157,33	11 885 157,33	0
042 – Nedokončený dlouh. hmot. majetek	788 974,72	788 974,72	0
073 – Oprávky k software	7 190 156,28	7 190 156,28	0
074- Oprávky k ocenitelným právům	4 132 875,00	4 132 875,00	0
078 – Oprávky k DDNM	3 224 077,01	3 224 077,01	0
079 – Oprávky k ostatnímu DNM	19 396 750,00	19 396 750,00	0
081 – Oprávky ke stavbám	54 150 739,83	54 150 739,83	0
082 – Oprávky k samostatným movit. věcem	14 676 830,51	14 676 830,51	0
088 – Oprávky k DDHM	13 453 024,63	13 453 024,63	0
111 – Pořízení materiálu	0,00	0,00	0
112 – Materiál na skladě	20 784 715,66	20 784 715,66	0
194 – Opravné položky k odběratelům	656 659,64	656 659,64	0
199 – Opravné položky k os. kr. pohledávkám	44 444,00	44 444,00	0
224 – Běžné účty státních fondů	2 189 555 166,54	2 189 555 166,54	0
243 – Běžný účet FKSP	282 975,90	282 975,90	0
245 – Jiné běžné účty	662 755,38	662 755,38	0
261 – Pokladna	0,00	0,00	0
262 – Peníze na cestě	0,00	0,00	0
263 - Ceniny	38 720,00	38 720,00	0
311 – Odběratelé	667 398,50	667 398,50	0
314 – Krátkodobé poskytnuté zálohy	509 297,05	509 297,05	0
315 – Jiné pohl. z hl. činnosti	0,00	Nebylo účtováno	0

319 – Pohledávky z přerozdělených daní	0,00	0,00	0
321 – Dodavatelé	16 332 931,94	16 332 931,94	0
324 – Krátkodobé přijaté zálohy	0,00	Nebylo účtováno	0
331 – Zaměstnanci	4 159 086,00	4 159 086,00	0
333– Jiné závazky vůči zaměstnancům	0,00	0,00	0
335 – Pohledávky za zaměstnanci	17 402,62	17 402,62	0
336 – Zúčtování s institucemi SZ	1 767 677,00	1 767 677,00	0
337- Zúčtování s institucemi ZP	822 456,00	822 456,00	0
342 – Ostatní přímé daně	901 549,00	901 549,00	0
345 – Závazky k osobám mimo vybrané vládní instituce	0,00	0,00	0
346 – Pohledávky za státním rozpočtem	235 702 257,47	235 702 257,47	0
347 – Závazky ke státnímu rozpočtu	0,00	0,00	0
348 – Pohledávky za VÚJ místními	0,00	0,00	
349 – Závazky k vybraných místním vládním institucím	0,00	0,00	0
373 – krátkodobé poskytnuté zálohy	9 178 315 074,72	9 178 315 074,72	0
374 – přijaté zálohy na dotace	0,00	0,00	0
377 – Ostatní krátkodobé pohledávky	94 232,12	94 232,12	0
378 – Ostatní krátkodobé závazky	111 641,00	111 641,00	0
381 – Náklady příštích období	16 326 076,89	16 326 076,89	0
383 – Výdaje příštích období	13 121 881,14	13 121 881,14	0
384 – Výnosy příštích období	803 785 050,00	803 785 050,00	0
385 – Příjmy příštích období	178 061 866,12	178 061 866,12	0
388 – Dohadné účty aktivní	16 059 713,22	16 059 713,22	0
389 - Dohodné účty pasivní	8 621 073 400,87	8 621 073 400,87	0
401 – Jmění účetní jednotky	3 875 655 344,42	3 875 655 344,42	0
403 - Dotace na pořízení dlouhodobého majetku	3 081 049,41	3 081 049,41	0
406 – Oceňovací rozdíly při prvotním použití metody	49 376 954,06	49 376 954,06	0
408 – Opravy minulých období	11 606 253,62	11 606 253,62	0
412 – Fond kulturních a sociálních potřeb	332 309,90	332 309,90	0
431 Výsledek hospodaření ve schvalovacím řízení	0,00	0,00	0
432 Výsledek hospodaření předcházejících účetních období	621 008 474,74	621 008 474,74	0
459 – Ostatní dlouhodobé závazky	662 755,38	662 755,38	0
469 – Ostatní dlouhodobé pohledávky	97 956,00	97 956,00	0
901- Jiný drobný dlouhodobý nehmotný majetek	674 588,90	674 588,90	0

902- Jiný drobný dlouhodobý hmotný majetek	2 038 439,12	2 038 439,12	0
916 – Ostatní podmíněné krátkodobé závazky z transferů	0,00	0,00	0
947 – Krátkodobé podmíněné pohledávky ze soudních sporů, správních řízení a jiných řízení	7 294 993,25	7 294 993,25	0
948 – Dlouhodobé pohledávky ze soudních sporů	909 723 706,52	909 723 706,52	0
999 – Vyrovnávací účet k podrozvahovým účtům	919 731 727,79	919 731 727,79	0

Na základě této rekapitulace můžeme konstatovat, že stavy majetku a závazků zjištěné inventurou odpovídají stavům vedeným v účetnictví. Nedílnou součástí zápisu je seznam inventurních soupisů:

013	Software
014	Ocenitelná práva
018	Drobný dlouhodobý nehmotný majetek
019	Ostatní dlouhodobý nehmotný majetek
021	Stavby
022	Samostatné movité věci a soubory movitých věcí
028	Drobný dlouhodobý hmotný majetek
031	Pozemky
032	Kulturní předměty
041	Nedokončený dlouhodobý nehmotný majetek
042	Nedokončený dlouh. hmot. majetek
073	Oprávky k software
074	Oprávky k ocenitelným právům
078	Oprávky k DDNM
079	Oprávky k ostatnímu DNM
081	Oprávky ke stavbám
082	Oprávky k samostatným movitým věcem
088	Oprávky k DDHM
111	Pořízení materiálu
112	Materiál na skladě
194	Opravné položky k odběratelům
199	Oprav. položky k ost. kr. pohledávkám
224	Běžné účty státních fondů
243	Běžný účet FKSP
245	Jiné běžné účty
261	Pokladna
262	Peníze na cestě
263	Ceniny
311	Odběratelé
314	Krátkodobé poskytnuté zálohy
315	Jiné pohl. z hl. činnosti
319	Pohledávky z přerozdělovaných daní
321	Dodavatelé
324	Krátkodobé přijaté zálohy

331	Zaměstnanci
333	Jiné závazky vůči zaměstnancům
335	Pohledávky za zaměstnanci
336	Zúčtování s institucemi SZ
337	Zúčtování s institucemi ZP
342	Přímé daně ostatní
345	Závazky k osobám mimo vybrané vlád. instituce
346	Pohledávky za státním rozpočtem
347	Závazky ke státnímu rozpočtu
348	Pohledávky za VÚJ místními
349	Závazky k vybraným místním vládním institucím
373	Krátkodobé poskytnuté zálohy
374	Přijaté zálohy na dotace
377	Ostatní krátkodobé pohledávky
378	Ostatní krátkodobé závazky
381	Náklady příštích období
383	Výdaje příštích období
384	Výnosy příštích období
385	Příjmy příštích období
388	Dohadné účty aktivní
389	Dohadné účty pasivní
395	Vnitřní zúčtování
401	Jmění účetní jednotky
403	Dotace na pořízení dlouhodobého majetku
406	Oceňovací rozdíly při prvotním použití metody
408	Opravy minulých období
412	Fond kulturních a sociálních potřeb
431	Výsledek hospodaření ve schvalovacím řízení
432	Výsledek hospodaření předcházejících účetních období
459	Ostatní dlouhodobé závazky
469	Ostatní dlouhodobé pohledávky
901	Jiný drobný dlouhodobý nehmotný majetek
902	Jiný drobný dlouhodobý hmotný majetek
916	Ostatní podmíněné krátkodobé závazky z transferů
947	Krátkodobé podmíněné pohledávky ze soudních sporů, správních řízení a jiných řízení
948	Dlouhodobé pohledávky ze soudních sporů
999	Vyrovňovací účet k podrozvahovým účtům

- Sestava sborník vlastního hospodářství – rekapitulace 26.2.2020
- Sestava sborník vlastního hospodářství – rekapitulace 2.3.2020- podrozvaha
- Rozhodnutí ředitele č. 43/2019 a Rozhodnutí ředitele č.52/2019
- Inventární soupis majetku a závazků

Podpisy ústřední inventarizační komise

Předseda: Ing. Veronika Vaculíková .....

Členové: Ing. Tomáš Jandl .....

JUDr. Jaromíra Jand'ourková.....

V Praze dne 2. března 2020

Ing. Zbyněk Hořelica  
ředitel SFDI

## Zpráva Dozorčí rady SFDI

k

## Výroční zprávě o činnosti a účetní závěrce SFDI za rok 2019

Dozorčí rada SFDI, která je kontrolním orgánem SFDI, vykonávala v roce 2019 svou činnost v souladu s § 9 zákona č. 104/2000 Sb., o SFDI a dozírala na činnost a hospodaření SFDI.

V průběhu roku 2019 došlo k následujícím změnám ve složení Dozorčí rady SFDI:

S účinností od 1. 2. 2019 byl na 131. zasedání Dozorčí rady SFDI dne 30. 1. 2019 usnesením č. 947 zvolen předsedou Dozorčí rady SFDI Ing. Pavol Kováčik, Ph.D., MBA, který se následně, s účinností ke dni 2. 5. 2019 funkce předsedy a člena Dozorčí rady SFDI vzdal.

Dne 5. 6. 2019 byl usnesením PSP ČR č. 649 zvolen členem Dozorčí rady SFDI Ing. Pavel Pustějovský, který byl na 134. zasedání Dozorčí rady SFDI usnesením č. 973 s účinností od 19. 6. 2019 zvolen předsedou Dozorčí rady SFDI.

Dne 13. 3. 2019 byl usnesením PSP ČR č. 568 zvolen členem Dozorčí rady SFDI Bc. Roman Onderka, MBA.

Složení Dozorčí rady SFDI po výše uvedených změnách:

**předseda:**

Ing. Pavel Pustějovský

**místopředseda:**

Ing. Zbyněk Stanjura

**členové:**

Ing. Pavel Hojda

Ing. Ivan Fencel, Ph.D.

Bc. Roman Onderka, MBA

Během roku 2019 se konalo 7 zasedání Dozorčí rady SFDI. Bylo přijato celkem 64 usnesení. Jednání byla zaměřena zejména na kontrolu hospodárnosti čerpání rozpočtu SFDI, na nepřekročení 15 % limitu stanoveného pro úpravy výdajů schváleného rozpočtu Poslaneckou sněmovnou Parlamentu ČR, projednávání rozpočtových opatření a dále na sledování a vyhodnocování kontrolní činnosti SFDI.

Dozorčí rada SFDI projednala na svém 161. zasedání návrh Výroční zprávy o činnosti a účetní závěrce SFDI za rok 2019. Dle jejího názoru podává tento materiál dostatečně průkazné a úplné informace o činnosti a hospodaření SFDI v roce 2019. Informace obsažené v tomto materiálu

podávají objektivní a dostatečně podrobný přehled o všech činnostech SFDI, které vedou k naplnění účelu, pro který byl SFDI zřízen. Dozorčí rada pozitivně hodnotí obsah i zpracování návrhu výroční zprávy.

Dozorčí rada SFDI souhlasí s návrhem Výroční zprávy o činnosti a účetní závěrkou SFDI za rok 2019.

V Praze dne 8. dubna 2020



Ing. Pavel Pustějovský v. r.  
předseda Dozorčí rady SFDI