



**Výroční zpráva
o činnosti a účetní závěrka
Státního fondu dopravní infrastruktury
za rok 2018**

(návrh)

Obsah

Obsah.....	1
Úvodní slovo ředitele	4
1. Souhrnné údaje o financování SFDI v roce 2018	5
2. Charakteristika SFDI	10
2.1 Základní údaje.....	10
2.2 Organizační struktura SFDI	10
2.3 Účel SFDI	13
3. Hospodaření SFDI v roce 2018.....	16
3.1 Charakteristika příjmů SFDI a jejich plnění v roce 2018	16
3.2 Charakteristika výdajů SFDI a jejich plnění v roce 2018	19
3.3 Finanční vypořádání s příjemci za rok 2018.....	26
3.4 Čerpání prostředků Technické pomoci OPD	26
3.5 Charakteristika výdajů na dálniční kupóny v roce 2018.....	28
3.6 Resortní systém centralizovaného zadávání veřejných zakázek.....	29
4. Příjemci a určení fin. prostředků poskytnutých z rozpočtu SFDI v roce 2018.....	32
4.1 Ředitelství silnic a dálnic ČR.....	32
4.1.1 Rozpočtové úpravy realizované v roce 2018 - ŘSD ČR.....	33
4.1.2 Akce spolufinancované z OPD II - ŘSD ČR.....	34
4.1.3 Akce spolufinancované z Komunitárních programů EU - ŘSD ČR.....	35
4.2 Správa železniční dopravní cesty, s.o.	36
4.2.1 Rozpočtové úpravy realizované v roce 2018 – SŽDC.....	37
4.2.2 Akce spolufinancované z OPD I a OPD II – SŽDC	38
4.2.3 Akce spolufinancované z programu CEF a komunitárních programů EU - SŽDC.....	39
4.3 Ředitelství vodních cest ČR.....	40
4.3.1 Rozpočtové úpravy realizované v roce 2018 - ŘVC ČR.....	40
4.3.2 Akce spolufinancované z komunitárních programů EU a z programu CEF - ŘVC ČR	41
4.4 Příjemci, u nichž je předfinancován pouze evropský podíl	42
4.4.1 Dopravní podniky, města	42
4.4.2 Podnikatelské subjekty, města	43
4.5 Státní podniky Povodí.....	44
4.6 Provozovatelé regionálních tratí	44
4.7 Kraje, krajské příspěvkové organizace, Hlavní město Praha.....	45
4.7.1 Hlavní město Praha	45
4.7.2 Financování silnic II. a III. třídy ve vlastnictví krajů v roce 2018.....	46

4.7.3	Ostatní akce financované z rozpočtu SFDI.....	47
4.8	Poskytování příspěvků SFDI	51
4.8.1	Příspěvky na průzkumné a projektové práce, studijní a expertní činnosti zaměřené na výstavbu, modernizaci a opravy silnic a dálnic, dopravně významných vnitrozemských vodních cest a staveb celostátních a regionálních drah.....	51
4.8.2	Příspěvky pro financování opatření ke zvýšení bezpečnosti dopravy nebo plynulosti dopravy nebo opatření ke zpřístupňování dopravy osobám s omezenou schopností pohybu nebo orientace	52
4.8.3	Příspěvky na zvyšování bezpečnosti a odstraňování nehodových lokalit na silnicích II. a III. třídy	54
4.8.4	Příspěvky na výstavbu nebo opravu cyklistických stezek nebo zřizování jízdních pruhů pro cyklisty	55
4.8.5	Příspěvky pro financování výstavby, modernizace nebo oprav místních komunikací a veřejně přístupných účelových komunikací v místech křížení s nadřazenou dopravní infrastrukturou	56
4.8.6	Příspěvky související s vybavením letišť technickými nebo obdobnými prostředky sloužícími k ochraně civilního letectví před protiprávními činy	57
5.	Kontrolní činnost SFDI.....	59
5.1	Veřejnosprávní kontrola.....	59
5.1.1	Zhodnocení plnění plánu kontrolní činnosti	59
5.1.2	Poznatky vyplývající z kontrolní činnosti.....	64
5.1.3	Kontroly provedené externími kontrolními orgány	64
5.1.4	Expertní posouzení připravovaných projektů staveb dopravní infrastruktury a supervize přípravy akcí	66
5.1.5	Supervize stavebních prací.....	68
5.1.6	Ostatní kontrolní činnost Odboru kontroly	69
5.2	Kontrola distribuce dálničních kuponů v roce 2018	70
5.2.1	Zhodnocení plánu kontrol	70
5.2.2	Přehled, zaměření a poznatky vyplývající z kontrolních akcí	70
5.3	Řídící kontrola.....	72
5.4	Zpráva útvaru interního auditu.....	72
6.	Zpráva o činnosti orgánů SFDI.....	74
	Seznam tabulek v textu	76
	Seznam grafů v textu.....	78
	Seznam příloh.....	79

SEZNAM DŮLEŽITÝCH ZKRATEK A VYSVĚTLIVKY POJMŮ

AO	Auditní orgán
ČP	Česká pošta, s. p.
CEF	Connecting Europe Facility (komunitární program EU)
EU	Evropská unie
FKSP	Fond kulturních a sociálních potřeb
Kód 50, 60	50 – neinvestiční akce, 60 – investiční akce
KP	Komunitární programy EU
MF	Ministerstvo financí ČR
MD	Ministerstvo dopravy ČR
NKÚ	Nejvyšší kontrolní úřad
OBU jednotka	Palubní jednotka (On-board Unit)
OPD	Operační program Doprava 2014 - 2020
PVK	Plán veřejnosprávních kontrol
RO	Rozpočtové opatření
ŘO OPD	Řídící orgán Operačního programu Doprava
ŘSD ČR	Ředitelství silnic a dálnic ČR
ŘVC ČR	Ředitelství vodních cest ČR
SFDI	Státní fond dopravní infrastruktury
SR	Státní rozpočet
SÚS (KSÚS)	Správa a údržba silnic (Krajská správa a údržba silnic)
SŽDC	Správa železniční dopravní cesty, s.o.
TP	Technická pomoc
UR	Upravený rozpočet
Upravený rozpočet	Upravený rozpočet promítnutý do smluv
UV	Usnesení vlády
Zákon	Zákon č. 104/2000 Sb., o Státním fondu dopravní infrastruktury, ve znění pozdějších předpisů
ZBV	Změny během výstavby
ZŘ	Změnové řízení
ZS OPD	Zprostředkující subjekt Operačního programu Doprava

Úvodní slovo ředitele

Státní fond dopravní infrastruktury (SFDI) pokračoval v roce 2018 v úspěšné roli finančního manažera prostředků pro výstavbu dopravní infrastruktury na území České republiky, jak je dokladováno detailními informacemi obsaženými v jednotlivých kapitolách této výroční zprávy.

Celková hodnota příjmů SFDI byla vedle dotací ze státního rozpočtu, které představovaly největší část 50,9 %, tvořena zejména převody daní, které přísluší SFDI, tj. 9,1 % celostátního hrubého výnosu spotřební daně z minerálních olejů, celostátní výnos silniční daně a výnos z poplatků za užívání dálnic a rychlostních silnic a převody mýtného. V souvislosti s růstem české ekonomiky v roce 2018 se i tyto příjmy vyvíjely velmi pozitivně. Upravený rozpočet příjmů z daní a mýtného byl na konci roku překročen o cca 1,8 mld. Kč.

Za dobu existence SFDI bylo celkem proinvestováno na dopravní infrastrukturu z rozpočtu SFDI 1 128 mld. Kč. Skutečné výdaje v roce 2018 dosáhly cca 80 mld. Kč, tj. 97 % upraveného a zesmluvněného rozpočtu. Ve srovnání s rokem 2017 bylo vyčerpáno o 3,8 mld. Kč více. Na železniční infrastrukturu bylo celkem vynaloženo 42,4 mld. Kč, tj. 99,7 % upraveného rozpočtu a na silniční infrastrukturu celkem 36,8 mld. Kč, tj. 94,4 % upraveného rozpočtu. Z pohledu železnice se jedná o historicky nejvyšší objem vynaložených prostředků od vzniku SFDI (vyjma roku 2015, který byl mimořádný z důvodu dočerpání Operačního programu doprava na období 2007 – 2013). Z výše uvedených výsledků lze konstatovat, že pokračuje pozitivní trend v čerpání finančních prostředků určených pro dopravní infrastrukturu z minulých let.

Z hlediska interních řídicích procesů SFDI došlo v roce 2018 k několika organizačním změnám, jejichž provedení si vyžádal nárůst úkolů v oblasti informatiky souvisejících s elektronizací veřejné správy. V květnu 2018 byl proveden recertifikační audit kvality řízení se závěrem, který potvrdil, že systém managementu plní aplikovatelné požadavky zákonů, předpisů a smluv a byla konstatována shoda systému řízení kvality s požadavky normy ČSN EN ISO 9001:2016.

V roce 2018 byly v rámci SFDI zahájeny intenzivní práce na přípravě změny systému časového zpoplatnění v České republice, která by měla vstoupit v účinnost od 1. ledna 2021. Papírové kupóny, kterými se v současnosti prokazuje úhrada časového poplatku za užití zpoplatněné pozemní komunikace motorovým vozidlem s hmotností do 3,5t by měly být nahrazeny novým způsobem úhrady časového poplatku a jejím evidováním ve vazbě na registrační značku vozidla, pro který byl časový poplatek uhrazen, a to v nově zřízeném informačním systému provozovaném SFDI, který by umožňoval kontrolu a prokazování provedené úhrady časového poplatku.

Zároveň v uplynulém roce pokračovala úzká spolupráce s Ministerstvem dopravy a rezortními investorskými organizacemi na plnění společné strategie pro výstavbu dopravní infrastruktury. Současně probíhaly i aktivity zaměřené na pokračování v implementaci metody informačního modelování staveb BIM u hlavních resortních organizací v resortu dopravy.

Stejně jako v předchozích letech bych rád na tomto místě poděkoval všem zaměstnancům SFDI za jejich odvedenou práci v roce 2018, aktivní přístup, loajalitu a podporu. Věřím, že týmovou práci se nám podaří udržet vysoko nastavený trend kvality fungování SFDI, což se pozitivně promítne v kvalitě budování dopravní infrastruktury České republiky.

Ing. Zbyněk Hořelica, ředitel SFDI

1. Souhrnné údaje o financování SFDI v roce 2018

Rozpočet

Státní fond dopravní infrastruktury (SFDI) hospodařil v souladu se zákonem o SFDI v platném znění na základě schváleného respektive upraveného rozpočtu.

Rozpočet SFDI na rok 2018 byl schválen usnesením Poslanecké sněmovny Parlamentu ČR č. 68 dne 19. prosince 2017, a to v následující struktuře:

Schválený příjmový a výdajový rámec 53 828 887 tis. Kč

Prostředky z fondů Evropské unie (EU) 15 553 087 tis. Kč

Schválený rozpočet příjmů a výdajů celkem **69 381 974 tis. Kč**

Mimo směrná čísla stanovená Ministerstvem financí (MF) pro rok 2018 SFDI zapojil do rozpočtu na rok 2018 i nároky na nespotřebované prostředky dotace z prostředků Nástroje pro propojení Evropy 2014-2020 (CEF) ve výši 3 123 274 tis. Kč, čímž se rozpočet zdrojů zvýšil na **72 505 248 tis. Kč**.

Podrobné informace o struktuře schváleného a upraveného rozpočtu SFDI jsou uvedeny v kapitole 3.

Skutečné příjmy v roce 2018

Skutečné příjmy SFDI z převodů daní, mýtného a ostatních příjmů a přijaté dotace dosáhly výše 77 031 940 tis. Kč.

Se zapojením volných prostředků na účtech k 31.12.2017 disponoval SFDI finančními prostředky ve výši

81 898 667 tis. Kč.

Z hlediska struktury příjmů největší část jako každoročně představovaly prostředky z dotací ze státního rozpočtu (50,9 %) a příjmy daňové včetně příjmů z mýtného (39,3%). Zbytek příjmů byl generován z prostředků vrácených příjemci zejména v rámci vypořádání, na základě vydaných výzev SFDI při porušení podmínek smluv, z důvodu refundací výdajů, dále z přijatých sankčních plateb podle výměrů Finančních úřadů a ostatními příjmy např. z propadlých kaucí za OBU jednotky, z alikvótního podílu pokut vyměřených při kontrolním vážení vozidel, z nájemného apod.

Strukturu příjmů zobrazuje následující graf.

Graf č. 1 - Struktura příjmů SFDI v roce 2018 (v tis. Kč)

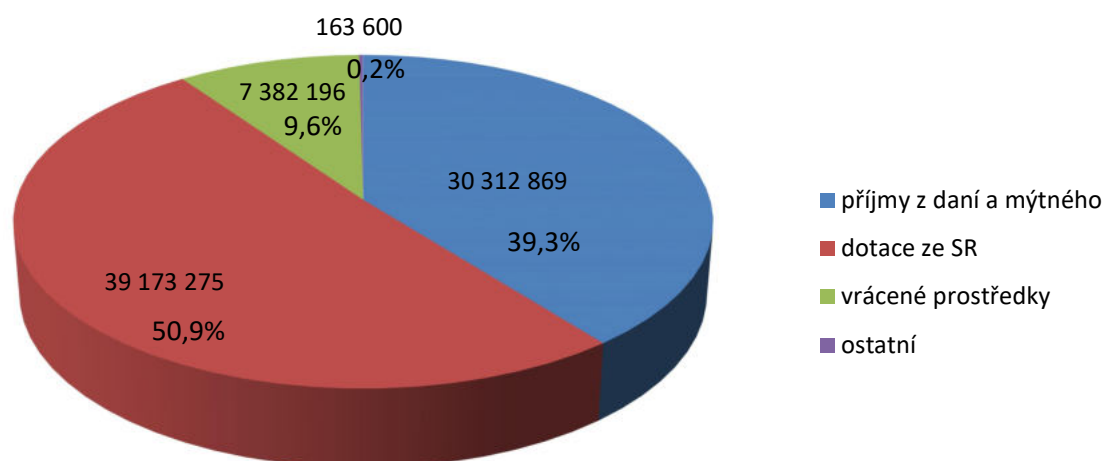

Vedle dotací byly nejvýraznější položkou v příjmech SFDI převody daní, které přísluší SFDI, tj. 9,1 % celostátního hrubého výnosu spotřební daně z minerálních olejů, celostátní výnos silniční daně a výnos z poplatků za užívání dálnic a rychlostních silnic a převody mýtného. V souvislosti s růstem české ekonomiky v roce 2018 se i tyto příjmy vyvíjely velmi pozitivně. Upravený rozpočet příjmů z daní a mýtného byl na konci roku překročen o 1 812 869 tis. Kč.

Ve srovnání s rokem 2017 byly výnosy z dálničních kuponů a z mýtného o něco málo nižší. Důvodem je časový posun převodů – část výnosů z prodeje dálničních kuponů a z vybraného mýta v prosinci roku 2016 byla na účet SFDI připsána až v lednu 2017, proto jsou v lednu 2017 vykázány vyšší příjmy, než v lednu 2018.

Podrobný přehled o plnění příjmů je uveden v kapitole 3.1.

Přehled o plnění jednotlivých daňových příjmů a mýtného v roce 2018 a srovnání s minulým rokem podává následující tabulka a graf.

Tabulka č. 1 - Plnění daňových příjmů a mýtného v roce 2018 v porovnání s rokem 2017

v tis. Kč

Druh příjmu	Skutečné příjmy v roce 2017	Upravený rozpočet příjmů v roce 2018	Skutečné příjmy v roce 2018
Spotřební daň	8 087 443	8 200 000	8 140 209
Silniční daň	6 115 252	6 100 000	6 138 621
Poplatek za užívání dálnic	5 366 019	5 000 000	5 305 158
Mýtné	10 783 580	9 200 000	10 728 882
	30 352 293	28 500 000	30 312 869

Graf č. 2 - Plnění daňových příjmů a mýtného v roce 2018 v porovnání s rokem 2017

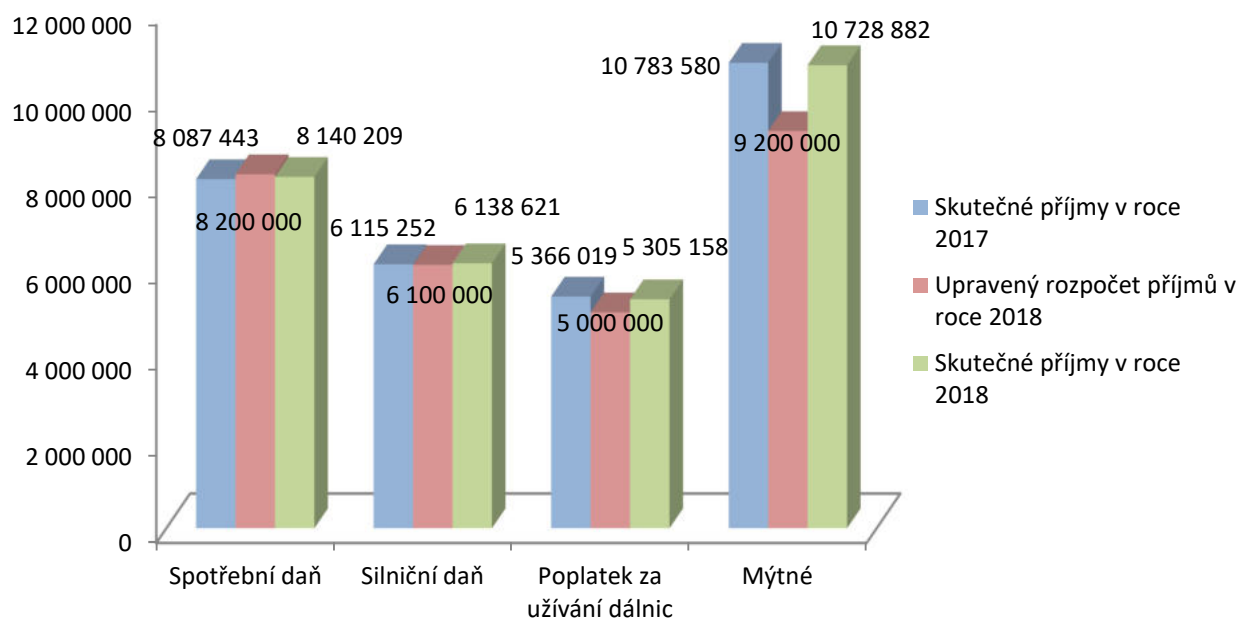

Skutečné výdaje v roce 2018

Skutečné výdaje, tj. prostředky uvolněné příjemcům, výdaje na emisi a distribuci dálničních kupónů a výdaje na činnost aparátu, dosáhly v roce 2018 částky

80 017 885 tis. Kč.

Příjemcům bylo uvolněno 97,0% rozpočtovaných prostředků.

Rozpočet výdajů na pozemní komunikace byl vyčerpán z 94,4%, rozpočet výdajů na železnice na 99,7%.

Přehled o struktuře výdajů SFDI v roce 2018 podává následující graf.

Graf č. 3 - Struktura výdajů SFDI v roce 2018 (v tis. Kč)

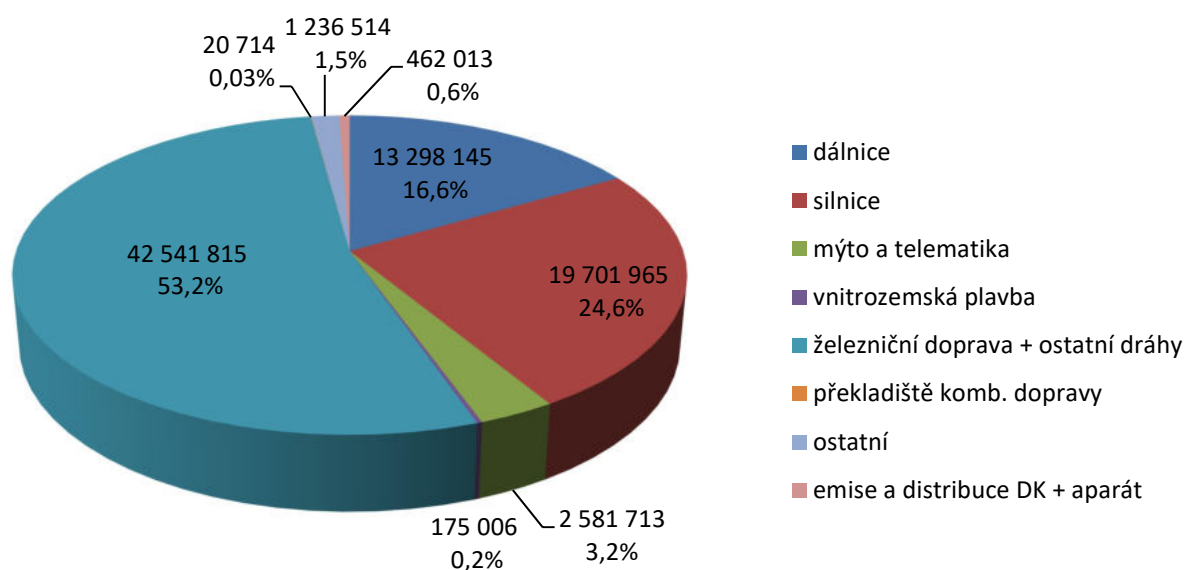

Největšími příjemci prostředků z rozpočtu SFDI byly z hlediska objemu ŘSD ČR, SŽDC a kraje včetně svých příspěvkových organizací Správa a údržba silnic, kterým SFDI poskytl prostředky na silnice II. a III. třídy. Rozdělení výdajů podle příjemců zobrazuje následující graf.

Graf č. 4 - Výdaje SFDI v roce 2018 podle příjemců (v tis. Kč)

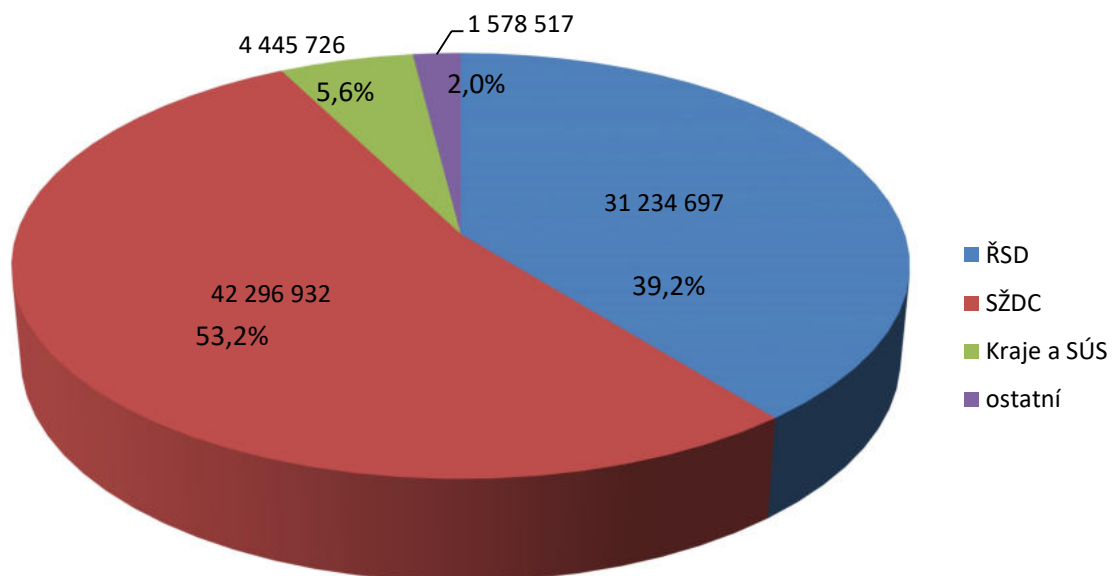

Z celkových výdajů bylo 18,5% kryto prostředky EU, tj. prostředky OPD a prostředky programu Nástroj pro propojení Evropy na projekty CEF, Crocodile 2, C-Roads a RIS COMEX.

2. Charakteristika SFDI

SFDI je státním fondem ve smyslu § 28 zákona č. 218/2000 Sb., o rozpočtových pravidlech a o změně některých souvisejících zákonů (rozpočtová pravidla), ve znění pozdějších předpisů. Byl zřízen zákonem č. 104/2000 Sb., o Státním fondu dopravní infrastruktury, ve znění pozdějších předpisů (dále jen „Zákon“), k 1. červenci 2000. SFDI je právnickou osobou v působnosti Ministerstva dopravy. Hospodaří s majetkem ve vlastnictví státu a v souladu se Zákonem a svým Statutem, vydaným usnesením vlády ČR č. 1034 ze dne 23. listopadu 2016, zajišťuje financování dopravní infrastruktury v rozsahu svého účelu stanoveného v §2 Zákona a hospodaří s prostředky pro tento účel určenými. SFDI je služebním úřadem ve smyslu §4 odst. 2 zákona č. 234/2014 Sb., o státní službě, ve znění pozdějších předpisů (dále jen „služební zákon“), a jeho nadřízeným služebním úřadem je Ministerstvo dopravy.

2.1 Základní údaje

Název:	Státní fond dopravní infrastruktury
Identifikační číslo:	70856508
Adresa sídla:	Sokolovská 278, 190 00 Praha 9
Telefonní spojení:	266 097 298
Fax:	266 097 520
www stránky:	http://www.sfdi.cz

2.2 Organizační struktura SFDI

Podle § 6 Zákona orgány SFDI tvoří: výbor SFDI, dozorčí rada SFDI a ředitel SFDI.

Výbor SFDI (dále jen „Výbor“) je devítičlenný a jeho předsedou je dle § 7 odst. 1 Zákona ministr dopravy. Místopředseda a členové výboru jsou jmenováni vládou České republiky na funkční období čtyř let.

Složení Výboru k 31. prosinci 2018 bylo:

předseda Výboru	Ing. Dan Ťok, ministr dopravy
místopředseda Výboru	Ing. Josef Kubovský
členové Výboru	Mgr. Jakub Kopriva Ing. Ivan Pilný Ing. Luděk Sosna, Ph.D. Mgr. Marek Pastucha Ing. Jindřich Kušnír Ing. Marcela Pavlová Ing. Magdalena Faltýsková

Výbor jedná o věcech, které jsou účelem SFDI nebo předmětem jeho činnosti. Výbor je jmenován na funkční období čtyř let.

Dozorčí rada SFDI (dále jen „Dozorčí rada“) má pět členů, které volí Poslanecká sněmovna Parlamentu ČR na funkční období čtyř let. Vzhledem k tomu, že 7. listopadu 2018 rezignoval s okamžitou účinností na funkci člena a současně předsedu Dozorčí rady Ing. Martin Kolovratník a nebyl za něj do konce roku 2018 zvolen nový člen ani nový předseda Dozorčí rady, složení Dozorčí rady k 31. prosinci 2018 bylo:

předseda Dozorčí rady	neobsazeno
místopředseda Dozorčí rady	Ing. Zbyněk Stanjura
členové Dozorčí rady	Ing. Pavel Hojda Ing. Ivan Fencel, Ph.D. Ing. Pavol Kováčik Ph.D., MBA

Dozorčí rada je kontrolním orgánem SFDI, který dozírá na jeho činnost a hospodaření a projednává návrh výroční zprávy a roční účetní závěrky SFDI před jejich předložením vládě.

Ředitel SFDI: Ing. Zbyněk Hořelica

Ředitel SFDI je statutárním orgánem SFDI, má postavení vedoucího služebního úřadu a služebního orgánu a je jmenován státním tajemníkem Ministerstva dopravy postupem podle Zákona o státní službě.

Základní organizační členění SFDI vychází z úpravy obsažené ve Statutu SFDI a v souladu s touto úpravou jsou vnitřní uspořádání SFDI a jeho organizační struktura upraveny Organizačním řádem SFDI tak, aby odpovídaly potřebám SFDI při naplňování jeho účelu.

Organizační členění SFDI k 31. prosinci 2018 je zobrazeno v následujícím schématu.

Organizační schéma SFDI

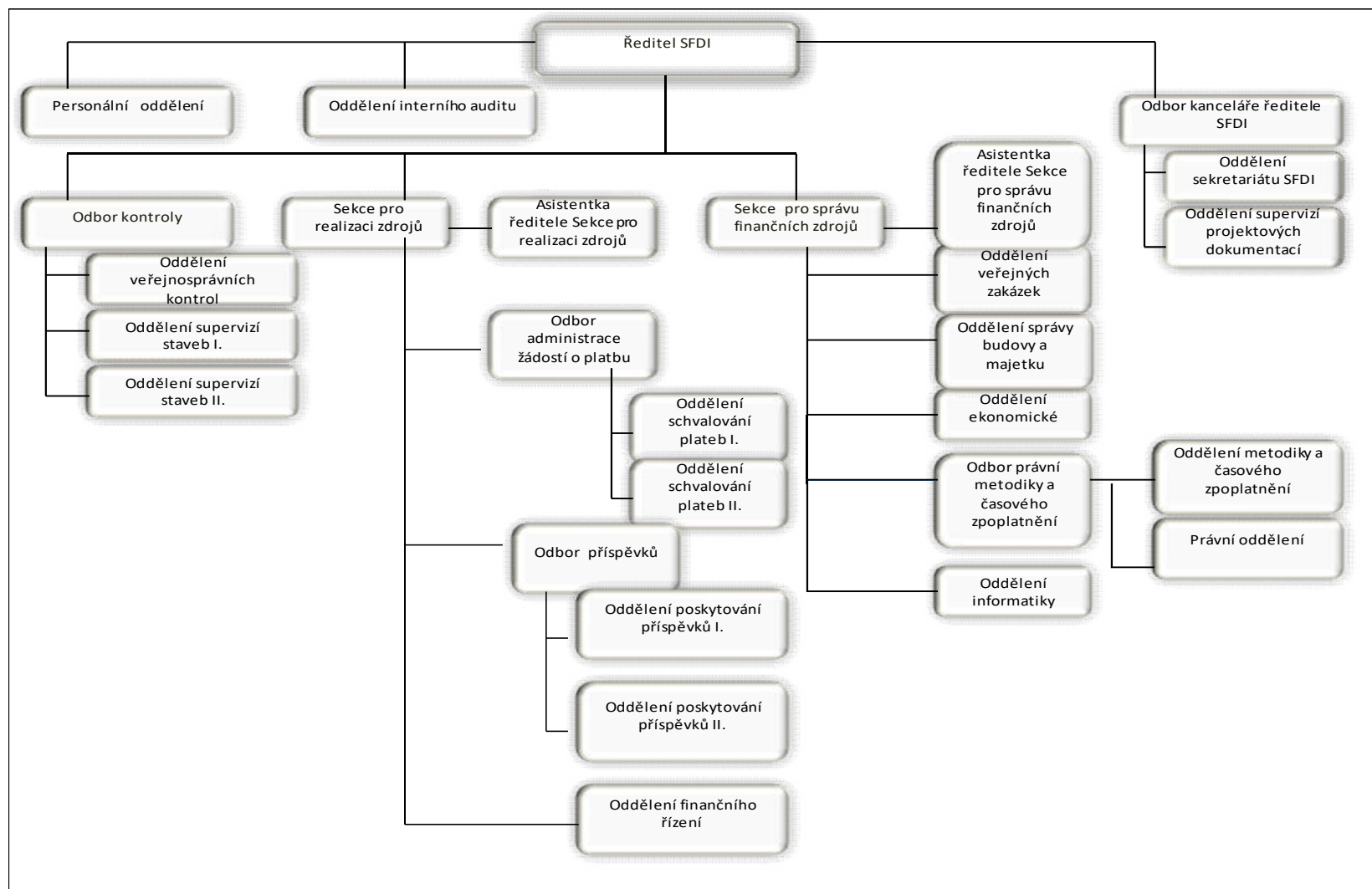

V průběhu roku 2018 došlo v rámci SFDI k několika organizačním změnám, jejichž provedení si vyžádal nárůst úkolů v oblasti informatiky souvisejících s elektronizací veřejné správy. Zejména se jednalo o zavádění nových informačních systémů sloužících k naplňování účelu SFDI zaměřených na finanční řízení realizace dopravních staveb financovaných z prostředků SFDI, informačních systémů pro řízení a rozvoj lidských zdrojů a odměňování, elektronizace spisové služby, či úpravy stávajících informačních systémů, aby odpovídaly novým požadavkům. S účinností od 1. října 2018 byla v rámci Sekce pro správu finančních zdrojů vyčleněna z Oddělení správy budovy a majetku agenda informatiky a k jejímu zajištění bylo vytvořeno v rámci téže sekce Oddělení informatiky se čtyřmi pracovními místy

Pro rok 2018 bylo usnesením Vlády ČR č. 737 ze dne 23. října 2017 schváleno v SFDI 137 systemizovaných míst, z toho 123 služebních míst a 14 pracovních míst. Usnesením vlády č. 607 ze dne 26. září 2018 byla schválena s účinností od 1. října 2018 změna ve struktuře systemizovaných míst v SFDI při zachování celkového počtu 137 systemizovaných míst, z toho 121 služebních míst a 16 pracovních míst. K 31. prosinci 2018 zaměstnával SFDI celkem 117 zaměstnanců, z toho 99 ve služebním poměru, 13 v pracovním poměru a 5 zaměstnankyň bylo na mateřské nebo rodičovské dovolené.

SFDI je na základě kladných výsledků certifikačního auditu systému managementu kvality procesů, jimiž je naplňován účel SFDI dle Zákona, od 12. června 2015 držitelem certifikátu číslo: CQS 2129/2015, ve kterém je konstatováno, že systém managementu kvality SFDI byl prověřen a shledán v souladu s požadavky ČSN EN ISO 9001 : 2009. V roce 2018 byl v květnu proveden recertifikační audit se závěrem, který potvrdil, že systém managementu plní aplikovatelné požadavky zákonů, předpisů a smluv a byla konstatována shoda systému řízení kvality s požadavky normy ČSN EN ISO 9001 : 2016.

2.3 Účel SFDI

Výdajová stránka schváleného rozpočtu SFDI pro rok 2018 a její struktura odpovídaly účelu SFDI stanoveném v § 2 odst. 1 a 2 Zákona, pro který lze v souladu se Zákonem užívat finanční prostředky, s nimiž SFDI hospodaří.

Podle §2 odst. 1 Zákona lze finanční prostředky SFDI použít pro financování nebo předfinancování

- a) výstavby, modernizace, oprav, údržby nebo správy silnic nebo dálnic,
- b) výstavby nebo modernizace drah, s výjimkou lanových drah, které neslouží k zajišťování dopravní obslužnosti, výstavby nebo modernizace zařízení služeb nebo oprav, údržby nebo provozování celostátních nebo regionálních drah nebo zařízení služeb,
- c) výstavby, modernizace, oprav, údržby nebo správy dopravně významných vnitrozemských vodních cest nebo movitých nebo nemovitých věcí užívaných za účelem provozování přístavu ve Spolkové republice Německo ve městě Hamburk, které jsou ve vlastnictví České republiky nebo které má Česká republika v pronájmu na dobu delší než 10 let,
- d) průzkumných nebo projektových prací anebo studijních nebo expertních činností v oblasti výstavby, modernizace nebo oprav dopravní infrastruktury uvedené v písmenech a) až c),
- e) opatření ke zvýšení bezpečnosti nebo plynulosti dopravy nebo opatření ke zpřístupňování dopravy osobám s omezenou schopností pohybu nebo orientace,
- f) výstavby nebo oprav cyklistických stezek nebo zřizování jízdních pruhů pro cyklisty na místních komunikacích,
- g) zavedení nebo provozování systému elektronického mýtného,

- h) úhrady koncesionářům podle zákona o pozemních komunikacích nebo nákladů souvisejících s uzavřením koncesionářské smlouvy,
- i) nákladů souvisejících s pořízením, zabudováním nebo provozem kontrolních vah na pozemních komunikacích ve vlastnictví státu,
- j) nákladů souvisejících se získáním vlastnických práv nebo se zřízením a trváním věcného břemene k pozemkům, na nichž se nachází dopravní infrastruktura ve vlastnictví státu, nebo pozemkům sloužícím účelům ochrany nebo údržby dopravní infrastruktury ve vlastnictví státu,
- k) nákladů souvisejících se získáním vlastnických práv nebo se zřízením nebo trváním věcných břemen k pozemkům, na nichž se nachází dopravní infrastruktura ve vlastnictví kraje, přešlo-li vlastnictví dopravní infrastruktury na kraj ze státu na základě rozhodnutí ústředního správního úřadu podle zvláštního právního předpisu, nebo k pozemkům sloužícím účelům ochrany nebo údržby takové dopravní infrastruktury,
- l) výstavby, modernizace nebo oprav multimodálních překladišť nebo jejich napojení na dálnice, silnice, celostátní nebo regionální dráhy nebo dopravně významné vnitrozemské vodní cesty,
- m) výstavby, modernizace, nebo oprav místních komunikací nebo veřejně přístupných účelových komunikací v místech, kde stavební objekty těchto místních komunikací nebo veřejně přístupných účelových komunikací kříží dálnice, silnice, celostátní nebo regionální dráhy nebo dopravně významné vnitrozemské vodní cesty, nebo oprav staveb vodních děl, jimiž bylo v souvislosti s výstavbou, modernizací nebo opravou dálnice, silnice nebo celostátní nebo regionální dráhy upraveno, změněno nebo zřízeno koryto vodního toku,
- n) nákladů souvisejících s nabytím strojů nebo zařízení nezbytných pro výstavbu, modernizaci, opravy nebo údržbu dálnic, silnic, celostátních nebo regionálních drah nebo dopravně významných vodních cest do vlastnictví státu nebo s opravami nebo provozem takových strojů nebo zařízení, jsou-li ve vlastnictví státu,
- o) nákladů souvisejících s vybavením drážních vozidel palubními součástmi systému řízení a zabezpečení železniční dopravy podle rozhodnutí Evropské komise o technické specifikaci pro interoperabilitu týkající se subsystémů pro řízení a zabezpečení transevropského železničního systému,
- p) nákladů souvisejících s vybavením letišť technickými nebo obdobnými prostředky sloužícími k ochraně civilního letectví před protiprávními činy.

Podle §2 odst. 2 Zákona finanční prostředky, s nimiž SFDI hospodaří, lze dále použít:

- a) na úhradu splátek úvěrů přijatých SFDI nebo úroků z těchto úvěrů nebo dalších výdajů s tím spojených, nebo
- b) na úhradu nákladů na činnost SFDI.

V souladu s rozpočtem SFDI schváleným Poslaneckou sněmovnou PČR usnesením č. 68 dne 19. prosince 2017 pro rok 2018 a k jeho naplnění uzavíral SFDI dle §3 odst. 1 Zákona s příjemci smlouvy o poskytnutí finančních prostředků z rozpočtu SFDI pro rok 2018. Ve smlouvách byl uveden financovaný účel a stanoveny podmínky pro užití poskytovaných finančních prostředků tak, aby byl účel efektivně a hospodárně dosažen. Případné změny výše zesmluvněných finančních prostředků a jejich užití, byly v průběhu roku 2018 řešeny na základě rozpočtových opatření schválených Výborem a projednaných v Dozorčí radě, nebo na základě změnových řízení schválených ředitelem SFDI v případech, kde k tomu byl zmocněn Výborem. Rozpočtovými opatřeními bylo možné provést úpravy objemu v rozpočtu schválených výdajů v rámci 15 procentního limitu schváleného výdajového rámce rozpočtu SFDI pro rok 2018.

Na základě „Dohody o delegování některých pravomocí a činností Řídícího orgánu Operačního programu Doprava na Zprostředkující subjekt“, ve znění Dodatků č. 1 a č. 2, uzavřené s Ministerstvem dopravy, jako Řídícím orgánem Operačního programu Doprava pro programové období 2014 – 2020, plnil SFDI i v roce 2018 úlohu Zprostředkujícího subjektu pro projekty schválené ke spolufinancování z prostředků Evropské unie, které byly v souladu s jeho účelem, a zajišťoval jejich financování v rozsahu národního podílu a předfinancování v rozsahu výdajů, které mají být kryty příspěvkem z fondů Evropské unie. V návaznosti na Schvalovací protokoly vydané Ministerstvem dopravy uzavíral SFDI s příjemci Rámcové smlouvy na celou dobu realizace projektů. Rovněž SFDI v roce 2018 zajišťoval financování projektů dopravní infrastruktury schválených k financování v rámci programu CEF – Nástroje pro propojení Evropy, a to v návaznosti na uzavřené grantové dohody.

V souladu s § 21d zákona č. 13/1997 Sb., o pozemních komunikacích, ve znění pozdějších předpisů, zajišťoval SFDI v průběhu roku 2018 v agendě časového zpoplatnění výrobu, distribuci a prodej dálničních kupónů, jejichž zakoupením se prokazuje úhrada časového poplatku za užití zpoplatněných pozemních komunikací v České republice. Současně v roce 2018 byly v rámci SFDI zahájeny intenzivní práce na přípravě změny systému časového zpoplatnění v České republice, která by měla vstoupit v účinnost od 1. ledna 2021. Papírové kupóny, kterými se v současnosti prokazuje úhrada časového poplatku za užití zpoplatněné pozemní komunikace motorovým vozidlem s hmotností do 3,5t by měly být nahrazeny novým způsobem úhrady časového poplatku a jejím evidováním ve vazbě na registrační značku vozidla, pro který byl časový poplatek uhrazen, v nově zřízeném informačním systému provozovaném SFDI, který by umožňoval kontrolu a prokazování provedené úhrady časového poplatku.

3. Hospodaření SFDI v roce 2018

Jak již bylo řečeno v kapitole I. SFDI hospodařil s prostředky na základě schváleného respektive upraveného rozpočtu.

O hospodaření vedl v účetních knihách záznamy ve dvou oddělených okruzích:

- I. okruh financování – prostředky uvolňované příjemcům
- II. okruh financování – náklady na emisi a distribuci dálničních kupónů, na vlastní činnost aparátu SFDI a náklady na zajištění poradenských služeb v rámci PPP projektů

3.1 Charakteristika příjmů SFDI a jejich plnění v roce 2018

Rozpočet příjmů schválený Poslaneckou sněmovnou Parlamentu ČR byl v průběhu roku upraven o nevyčerpané prostředky dotací z minulých let (tzv. nároky) a do rozpočtu byly zahrnuty další položky, jako např. přijaté vratky transferů, přijaté sankční platby a příjmy z pronájmu budovy.

Detailní přehled o schváleném a upraveném rozpočtu příjmů SFDI a o plnění upraveného rozpočtu příjmů je uveden v následující tabulce.

Tabulka č. 2 – Rozpočet příjmů SFDI a jeho plnění v roce 2018

v tis. Kč

Druh příjmu	Schválený rozpočet	Upravený rozpočet	Skutečnost	Plnění uprav. rozpočtu (%)
Převody výnosů silniční daně	6 100 000	6 100 000	6 138 621	100,6
Převody výnosů spotřební daně z minerálních olejů	8 200 000	8 200 000	8 140 209	99,3
Převody výnosů z poplatků za užívání dálnic (dálniční kupóny)	5 000 000	5 000 000	5 305 157	106,1
Převody výnosů z mýtného	9 200 000	9 200 000	10 728 882	116,6
Dotace ze SR na krytí deficitu	25 328 887	27 228 887	22 632 556	83,1
Dotace ze státního rozpočtu na financování oprav a údržby komunikací plnicích funkcí nevybudovaného silničního okruhu kolem Prahy v roce 2018	0	25 540	25 540	100,0
Dotace na financování silnic II.a III.ř. (Usnesení vlády č. 150)	0	1 478	1 478	100,0
Dotace na financování silnic II.a III.ř. ve vlastnictví krajů (UV č. 516)	0	32 723	32 723	100,0
Dotace na financování silnic II.a III.ř. ve vlastnictví krajů a komunikací plnicích funkcí nevybudovaného silničního okruhu kolem Prahy na rok 2018	0	2 400 000	2 369 565	98,7
Dotace ze SR na financování národních podílů projektů OPD 2014 - 2020	0	3 344	2 632	78,7
Dotace ze SR z prostředků OPD období 2014-2020	14 324 404	17 254 887	11 493 996	66,6
Dotace ze SR z prostředků KP - projekt : Nástroj pro propojení Evropy 2014+ (CEF)	1 094 402	3 416 005	2 596 073	76,0
Crocodile 2	1 656	1 722	825	47,9
Crocodile 3	3 242	3 242	0	0
RIS COMEX	11 586	11 586	1 688	14,6
C-Roads	117 797	118 635	322	0,3
Dotace z prostředků Národního fondu		16 150	15 878	98,3
Přijaté vratky transferů a přijaté sankční platby *)	-	5 833 004	7 382 098	126,6
Ostatní příjmy **)	-	130 555	163 697	125,4
Příjmy celkem	69 381 974	84 977 758	77 031 940	90,6

*) Pod položku „Přijaté vratky transferů“ jsou zahrnuty vratky z vypořádání, vrácené prostředky generované z ex-post plateb, vratky prostředků při porušení podmínek smlouvy na základě výzev SFDI a vratky z titulu „výzisků“.

**) Pod položkou „Ostatní příjmy“ jsou vykázány: příjmy z pronájmu budovy SFDI, přijaté pojistné náhrady, propadlé kauce (za OBU jednotky u mýtného), přijaté náhrady nákladů vážení a příjmy za poskytované služby.

Daňové příjmy a mýtné

Daňové příjmy, tj. 9,1 % celostátního hrubého výnosu spotřební daně z minerálních olejů, celostátní výnos silniční daně a výnos z poplatků za užívání dálnic a rychlostních silnic spolu s převody výnosů z mýtného, se v roce 2018 vyvíjely velmi pozitivně. Rozpočet těchto příjmů byl na konci roku překročen o 1 812 869 tis. Kč, a to ve všech kategoriích s výjimkou výnosů spotřební daně z minerálních olejů.

Dotace ze státního rozpočtu

Celkově byly dotace ze státního rozpočtu čerpány na 77,5%.

Nižší čerpání SFDI vykázal u dotací na předfinancování prostředků EU programového období 2014-2020. Prostředky na projekty financované v rámci OPD byly čerpány na 66,6 % a prostředky na Technickou pomoc OPD na 34,0%.

Nejlépe se podařilo čerpat dotace na projekt Nástroj pro propojení Evropy 2014+ (CEF). Prostředky byly čerpány ve výši 76% upraveného rozpočtu. Na ostatní projekty (Crocodile 2, RIS COMEX a C-Roads) čerpal SFDI jen minimální částky. Projekt Crocodile 3 nebyl v roce 2018 zahájen.

Z dotace na financování národních podílů projektů spolufinancovaných v rámci OPD byla vyčerpána část určená na projekty financované z Fondu soudržnosti.

Nedočerpané částky dotací na opravy a údržbu silnic II. a III. třídy a komunikací plnicích funkcí nevybudovaného silničního okruhu kolem Prahy, převedené z roku 2017, byly spotřebovány v plné výši.

Neinvestiční část dotace na financování silnic II. a III. třídy ve vlastnictví krajů a komunikací plnicích funkcí nevybudovaného silničního okruhu kolem Prahy na rok 2018 (Usnesení vlády č. 276/2018) byla čerpána v plné výši, částka nedočerpaná z investiční části dotace bude využita v roce 2019.

Díky vyšším příjmům z daní a mýtného a přijatým vratkám transferů nespotřeboval SFDI dotaci na krytí deficitu v plné výši. Nedočerpaná částka 4 596 331 tis. Kč bude použita v roce 2019.

V roce 2018 SFDI nečerpal žádné dotace k odstranění živelních katastrof.

Přijaté vratky transferů

V této skupině příjmů největší položku představují přijaté sankční platby od Finančních úřadů - celkem 3 829 068 tis. Kč. Dále jsou zde zahrnuty vratky z vypořádání (458 261 tis. Kč), prostředky, u kterých bylo veřejnosprávní kontrolou, provedenou pracovníky SFDI, zjištěno, že byly použity v rozporu s podmínkami smluv uzavřených příjemci se SFDI a byly vráceny na základě výzev SFDI (388 128 tis. Kč) a ostatní vrácené transfery.

Ostatní příjmy

Z této kategorie největší položku představovaly propadlé kauce za OBU (On-Board Unit) jednotky.

3.2 Charakteristika výdajů SFDI a jejich plnění v roce 2018

Rozpočet výdajů SFDI pro rok 2018 (včetně zapojení nároků na nespotřebovanou dotaci z prostředků Nástroje pro propojení Evropy - CEF) byl schválen ve výši **72 505 248 tis. Kč**, z toho na neinvestiční výdaje bylo určeno 29 651 355 tis. Kč a na výdaje investiční 42 853 893 tis. Kč.

V průběhu roku byl rozpočet upravován začleněním prostředků na úhradu výdajů nerealizovaných v minulých letech a na úhradu aktuálně vzniklých potřeb.

Upravený rozpočet prostředků SFDI na rok 2018, určených na financování výdajů příjemců a aparátu dosáhl výše 86 678 061 tis. Kč, nepřiděleny zůstaly prostředky v částce 3 136 255 tis. Kč. Na část projektů schválených k financování nebyly z důvodu nepřipravenosti projektů uzavřeny s příjemci smlouvy. Nezesmluvněny zůstaly výdaje na projekty ve výši 4 037 528 tis. Kč. Upravený rozpočet promítnutý do smluv a určený na financování výdajů aparátu tak dosáhl výše **82 640 533 tis. Kč** (neinvestiční výdaje 46 586 920 tis Kč a investiční výdaje 36 071 623 tis. Kč).

Skutečně uvolněno příjemcům a vydáno na činnost aparátu bylo **80 017 885 tis. Kč** (neinvestiční výdaje 46 250 287 tis. Kč a investiční výdaje 33 767 598 tis. Kč).

Přehled o plnění upraveného rozpočtu podle jednotlivých ukazatelů je uveden v následující tabulce.

Tabulka č. 3 - Prostředky uvolněné příjemcům podle odvětví a výdaje aparátu v roce 2018

v tis. Kč

Ukazatel	Schválený rozpočet	Upravený rozpočet - (zesmluvněné transfery příjemcům a výdaje aparátu)	Skutečné plnění	% plnění UR
<u>Pozemní komunikace</u>	<u>39 982 393</u>	<u>38 967 613</u>	<u>36 789 292</u>	<u>94,4</u>
v tom: dálnice	18 825 561	13 934 348	13 298 145	95,4
silnice	14 848 644	20 783 318	19 701 965	94,8
ostat.záležitosti pozemních komunikací	6 308 188	4 249 947	3 789 182	89,2
<i>z toho:výkon. zpoplatnění a telematika (bez KP a OPD)</i>	<i>2 718 218</i>	<i>2 581 714</i>	<i>2 581 713</i>	<i>100,0</i>
Železniční doprava	29 024 690	42 504 904	42 394 620	99,7
Vnitrozemská plavba	1 456 730	305 302	175 006	57,3
Zabezpečení letového provozu	40 000	30 302	27 562	91,0
Ostatní dráhy	1 200 000	209 642	147 195	70,2
Ekologie v dopravě (překladiště kombinované dopravy)	200 000	20 714	20 714	100,0
Finanční vypořádání minulých let – odvod na MF			1 483	-
I. okruh celkem	71 903 813	82 038 477	79 555 872	97,0
Výdaje aparátu:				
výdaje na činnost	213 382	234 898	114 912	48,9
emise a distribuce DK	328 053	336 153	336 127	100,0
výdaje na PPP	60 000	31 005	10 974	35,4
II. okruh celkem	601 435	602 056	462 013	76,7
Celkem	72 505 248	82 640 533	80 017 885	96,8

Výdaje uvedené v tabulce č. 3 financoval SFDI jednak z vlastních příjmů včetně dotace na krytí deficitu v rozpočtu SFDI a z účelových dotací (národní prostředky) a jednak z dotací na předfinancování EU prostředků u projektů spolufinancovaných v rámci programů OPD a Komunitárních programů (EU prostředky).

Rozpočet výdajů byl splněn na 96,8 %, z toho výdaje na transfery příjemcům byly splněny na 97,0%. Pokud jde o jednotlivá odvětví, nejlepšího výsledku – 99,7% - bylo dosaženo v železniční dopravě. Tradičně nižší plnění vykazuje odvětví vnitrozemské plavby a prostředky určené na příspěvky příjemcům v rámci odvětví Ostatní záležitosti pozemních komunikací (detailní informace o čerpání těchto prostředků poskytuje tabulka č. 4).

Tabulka č. 4 - Výdaje na příspěvky SFDI

v tis. Kč

Ukazatel	Schválený rozpočet	Upravený rozpočet - (zesmluvněné transfery příjemcům)	Skutečné plnění	% plnění UR
Silnice křížení místní a účelové komunikace	250 000	324 391	242 581	74,8
Ostatní záležitosti pozem.kom.:				
nové technologie	0	46 338	26 030	56,2
bezpečnost	850 000	811 655	556 313	68,5
cyklistické stezky	150 000	229 495	146 565	63,9
Zabezpečení letového provozu	40 000	30 302	27 562	91,0
Ekologie v dopravě (překladiště kombinované dopravy)	200 000	20 714	20 714	100,0
Výdaje na programy celkem	1 490 000	1 462 895	1 019 765	69,7

Upravený rozpočet prostředků určených na příspěvky zahrnoval jednak převedené nespotřebované příspěvky z roku 2017 a jednak příspěvky nově schválené v roce 2018. Celkově byly na programy SFDI alokovány prostředky ve výši 3 080 956 tis. Kč. Smlouvy s příjemci byly ale uzavřeny jen na projekty ve výši 1 462 895 tis. Kč. Důvodem je zejména problém s ukončováním výběrových řízení a uzavíráním smluv s dodavateli. Vzhledem k tomu, že o přiznání příspěvku na daný rok se rozhoduje v první polovině běžného roku, nemá příjemce dostatek času na dokončení výběrového řízení, uzavření smlouvy a zahájení stavby. Proto se příjemcům umožňuje čerpat prostředky na základě rozhodnutí o poskytnutí příspěvku i další rok. Zesmluvněné příspěvky byly čerpány na 69,7%. Nevyčerpané prostředky budou převedeny do následujícího roku.

Vlastní příjmy a dotace na deficit v rozpočtu SFDI byly použity na financování národních podílů projektů spolufinancovaných z fondů EU, výdajů na opravy a údržbu dopravní infrastruktury, investičních výdajů čistě národních akcí, dále na krytí nezpůsobilých výdajů a výdajů mimo projekt u akcí spolufinancovaných z fondů EU a v neposlední řadě na krytí příspěvků v rámci příspěvkových programů SFDI.

Z účelových dotací byly financovány výdaje na opravy a údržbu silnic II. a III. třídy ve vlastnictví krajů a komunikací plnicích funkcí nevybudovaného silničního okruhu kolem Prahy a částečně národní podíly projektů spolufinancovaných z prostředků EU v rámci OPD.

Celkové finanční prostředky, které byly uvolněny příjemcům z národních zdrojů a výdaje aparátu SFDI z národních zdrojů v roce 2018 jsou uvedeny v následující tabulce.

Tabulka č. 5 - Prostředky uvolněné příjemcům z národních zdrojů a výdaje aparátu v roce 2018

v tis. Kč

Příjemce	Schválený rozpočet	Upravený rozpočet (zesmluvněné transfery příjemcům a rozpočet aparátu)	Uvolněno / uhrazeno	% plnění
ŘSD ČR	28 896 428	27 771 097	27 236 018	98,1
SŽDC	21 673 215	31 840 005	31 739 233	99,7
Kraje a SÚS	532 917	5 121 487	4 445 726	86,8
Ostatní	2 183 744	1 935 650	1 375 075	71,0
I. okruh celkem	53 286 304	66 668 239	64 796 052	97,2
Aparát SFDI (včetně emise a distribuce DK)	542 583	542 583	429 129	79,1
Celkem	53 828 887	67 210 822	65 225 181	97,0

Projekty hrazené z prostředků EU

V roce 2018 SFDI zprostředkoval financování projektů z následujících programů EU:

Operační program Doprava

SFDI měl z prostředků OPD v roce 2018 pro příjemce a na Technickou pomoc aparátu k dispozici 17 254 887 tis. Kč. Z prostředků určených pro příjemce bylo na jednotlivé projekty alokováno 12 675 359 tis. Kč. Příjemcům pak bylo uvolněno 12 161 347 tis. Kč (11 463 754 tis. Kč hrazeno z dotace ze SR a 697 593 tis. Kč bylo kryto vrácenými transfery prostředků OPD). Z uvedené částky bylo určeno 3 984 213 tis. Kč pro pozemní komunikace, 8 164 637 tis. Kč pro dráhy a 12 497 tis. Kč pro kombinovanou dopravu.

Přehled o čerpání prostředků OPD podle příjemců podává následující tabulka:

Tabulka č. 6 - Přehled o výdajích z prostředků OPD v roce 2018

v tis. Kč

Příjemce	Schválený rozpočet	Upravený rozpočet (zesmluvněné transfery příjemcům a rozpočet aparátu)	Uvolněno / uhrazeno	% plnění
ŘSD ČR	8 955 934	4 353 082	3 948 900	90,7
SŽDC	3 160 496	8 018 605	8 017 442	100,0
Ostatní příjemci	2 150 000	303 672	195 005	64,2
I. okruh celkem	14 266 430	12 675 359	12 161 347	95,9
Aparát SFDI – TP*)	57 974	58 595	32 458	55,4
Celkem	14 324 404	12 733 954	12 193 805	95,8

*) – TP je hrazena formou ex-post plateb, SFDI v roce 2018 úhradu zaúčtovaných výdajů neobdržel

Komunitární programy

V rámci Komunitárního programu Nástroj pro propojení Evropy bylo rozpočtováno pět projektů, a to **CEF, Crocodile 2, Crocodile 3, C-Roads a RIS COMEX**.

Na projekt CEF bylo v rámci rozpočtu SFDI schváleno 4 217 677 tis. Kč (včetně prostředků na Technickou pomoc aparátu SFDI). Tato částka byla v průběhu roku 2018 snížena na 2 675 795 tis. Kč. Většinu schválených CEF projektů realizuje SŽDC, ŘSD mělo schváleno pět projektů v rámci druhé a třetí výzvy a ŘVC pak jeden projekt také v rámci třetí výzvy.

Na projekt Crocodile 2 byla v rozpočtu na rok 2018 vyčleněna částka 1 656 tis. Kč. V průběhu roku byl rozpočet upraven na 1 699 tis. Kč. Vyčerpáno bylo 825 tis. Kč.

Projekt Crocodile 3 se schváleným rozpočtem 3 242 tis. Kč nebyl realizován.

Na projekt C-Roads bylo ve schváleném rozpočtu uvažováno s částkou 117 796 tis. Kč, a to pro příjemce ŘSD ve výši 116 294 tis. Kč a pro SŽDC 1 502 tis. Kč. Čerpáno bylo pouze 322 tis. Kč příjemcem SŽDC. Investiční část projektu nebyla realizována.

Účastníkem projektu RIS COMEX je ŘVC. V roce 2018 byly na tomto projektu realizovány práce ve výši 1 688 tis. Kč, tj. 14,6% rozpočtované částky.

Informaci o projektech Nástroje pro propojení Evropy podává následující tabulka:

Tabulka č. 7 - Přehled o výdajích z prostředků Komunitárních programů v roce 2018

v tis. Kč

Projekt	Příjemce	Schválený rozpočet	Upravený rozpočet (zesmluvněné transfery příjemcům a rozpočet aparátu)	Uvolněno / uhrazeno	% plnění
CEF	ŘVC	146 186	77 847	6 749	8,7
	ŘSD	125 922	53 210	48 954	92,0
	SŽDC	3 944 691	2 543 860	2 539 935	99,8
Crocodile 2	ŘSD	1 656	1 699	825	48,6
Crocodile 3	ŘSD	3 242	325	0	0
C-ROADS	ŘSD	116 294	5 000	0	0
	SŽDC	1 502	1 352	322	23,8
RIS COMEX	ŘVC	11 586	11 586	1 688	14,2
	I. okruh celkem	4 351 079	2 694 879	2 598 473	96,4
CEF	Aparát SFDI – TP*)	878	878	427	48,6
	Celkem	4 351 957	2 695 757	2 598 900	96,4

*) – Technická pomoc je hrazena formou ex-post plateb, SFDI v roce 2018 úhradu zaúčtovaných výdajů neobdržel

Transfery veřejným rozpočtům územní úrovně

Větší část prostředků, které jsou určeny na opravy, údržbu a rekonstrukci dopravní infrastrukturu ve vlastnictví krajů, je z rozpočtu SFDI poskytována prostřednictvím příspěvkových organizací, jejichž zřizovateli jsou kraje. V roce 2018 SFDI uzavřel s kraji a jejich příspěvkovými organizacemi (Správa a údržba silnic – SÚS) smlouvy na údržbu a rekonstrukci silnic I., II. a III. třídy v celkové výši 5 056 264 tis. Kč a uvolnil prostředky ve výši 4 387 154 tis. Kč. Přímě krajům však byl poskytnut jen malý zlomek - v upraveném rozpočtu SFDI na rok 2018 byla pro kraje určena částka 829 228 tis. Kč, smlouvy pak byly uzavřeny na prostředky ve výši 754 705 tis. Kč, a to na silnice I., II. a III. třídy a na zvyšování bezpečnosti dopravy, a skutečně uvolněno bylo 651 700 tis. Kč.

Pro obce SFDI ve svém rozpočtu blokoval částku 3 858 682 tis. Kč, a to většinou na projekty v rámci příspěvkových programů. Smlouvy byly uzavřeny na prostředky v celkové výši 1 678 643 tis. Kč a skutečně uvolněno bylo 1 134 732 tis. Kč.

Přehled o transferech veřejným rozpočtům územní úrovně je uveden v následující tabulce.

Tabulka č. 8 - Prostředky na transfery veřejným rozpočtům územní úrovně

v tis. Kč

	Upravený rozpočet ve smlouvách	Uvolněno	Plnění (%)
Rozpočty krajů	754 705	651 700	86,4
v tom: silnice	742 098	639 093	86,1
zvyšování bezpečnosti dopravy	12 607	12 607	100,0
Rozpočty měst a obcí	1 678 643	1 134 732	67,6
v tom: silnice	650 849	448 113	68,9
celostátní a reg. dráhy, ostatní dráhy	35 010	28 203	80,6
zvyšování bezpečnosti dopravy	761 289	511 852	67,2
cyklistické stezky	229 495	146 564	63,9
nové technologie	2 000		0,0
Veřejné rozpočty územní úrovně celkem	2 433 348	1 786 432	73,4

Zhruba polovina prostředků, čerpaných obcemi a městy na opravy, údržbu a rekonstrukci silnic připadá na Hlavní město Praha (oprava a údržba silnic I. tř. - Štěrboholská spojka, Libušská - okružní křižovatka).

V rámci programů SFDI byly rozpočtovány i prostředky EU z OPD (cíle PO1.3 a PO2.3). Zesmluvněny byly čtyři projekty z programu zvyšování bezpečnosti (cíl PO2.3) ve výši 81 532 tis. Kč, uhrazeno příjemcům ze strany SFDI bylo 35 313 tis. Kč.

3.3 Finanční vypořádání s příjemci za rok 2018

Pro účely finančního vypořádání prostředků poskytnutých příjemcům z rozpočtu SFDI na rok 2018 byl rozhodnutím ředitele č. 38/2018 vydán „Metodický pokyn finančnímu vypořádání prostředků poskytnutých z rozpočtu Státního fondu dopravní infrastruktury v roce 2018“. Tento metodický pokyn upravuje postup a vymezuje termíny pro provedení ročního vypořádání poskytnutých finančních prostředků z rozpočtu SFDI k 31. prosinci 2018.

Na základě předložených podkladů od příjemců byl odsouhlasen celkový objem finančních prostředků uvolněných v roce 2018 jednotlivým příjemcům, vyčíslen celkový objem čerpání finančních prostředků a objem příjemci vrácených finančních prostředků na účet SFDI z důvodů nedočerpání.

3.4 Čerpání prostředků Technické pomoci OPD

SFDI vykonává činnosti Zprostředkujícího subjektu OPD v období 2014-2020 na základě Dohody o delegování některých pravomocí a činností. V rámci vykonávaných činností si může refundovat v rámci technické pomoci (prioritní osa 4) část výdajů vzniklých v souvislosti s výkonem těchto činností.

Konkrétně se jedná o mzdové výdaje a další související výdaje na pracovníky ZS OPD, dále provozní výdaje na činnost ZS OPD (např. elektrická energie, telekomunikační služby, pronájem automobilů pro supervizory na stavbách, pronájem prostor), nákup materiálu (např. výpočetní technika, kancelářský materiál, kancelářský nábytek, hygienické prostředky, ochranné pomůcky pro supervizory na stavby) a investiční výdaje (pořízení osobních automobilů, serverů, síťových switchů, dataprojektoru, rozšíření modulů k zajištění agendy ZS OPD - SW Evidence, Manažerského informačního portálu), zajišťování Metodik a neinvestiční výdaje na technickou podporu a zajištění provozuschopnosti SW Evidence.

V rámci projektu Technická pomoc ZS OPD 2016-2023 s registračním číslem CZ.04.4.125/0.0/0.0/15_005/0000002 byly SFDI jako ZS OPD v roce 2018 proplaceny výdaje za rok 2017 v celkové výši 30 242 tis. Kč viz následující tabulka.

Tabulka č. 9 - Struktura úhrady výdajů z projektu TP OPD v roce 2018

v tis. Kč

Druh výdaje	Refundováno ŘO v roce 2018
Platy (vč. odvodů na sociální a zdravotní pojištění a příspěvku do FKSP)	21 824
Materiál (výpočetní technika, propagační a kancelářské potřeby, nábytek)	975
Nákup vody, paliv a energií	553
Nákup služeb (telekomunikace, vzdělávání, nájemné, provoz informačních systémů, právní poradenství, opravy kopírovacích strojů)	3 525
Investice	3 365
Celkem	30 242

Žádost o platbu na běžné, mzdové a investiční výdaje roku 2018 bude na ŘO OPD (Ministerstvo dopravy) předložena na počátku roku 2019, nicméně v rámci dohadných účtů již byly do roku 2018 přeúčtovány výdaje v tomto roce vzniklé ve výši 32 458 tis. Kč, které budou refundovány ze strany ŘO OPD v roce 2019. Struktura těchto výdajů je uvedena v následující tabulce.

Tabulka č. 10 - Struktura výdajů refundovaných z projektu TP OPD v roce 2019

v tis. Kč

Druh výdaje	Refundováno ŘO v roce 2019
Platy (vč. odvodů na sociální a zdravotní pojištění a příspěvku do FKSP)	27 043
Materiál (výpočetní technika, propagační a kancelářské potřeby, nábytek, ochranné pomůcky)	757
Nákup vody, paliv a energií, pohonných hmot	384
Nákup služeb (telekomunikace, vzdělávání, nájemné, provoz informačních systémů, právní poradenství, opravy kopírovacích strojů)	3 566
Investice	708
Celkem	32 458

3.5 Charakteristika výdajů na dálniční kupóny v roce 2018

Výdaje SFDI v souvislosti s agendou dálničních kupónů činily v roce 2018 celkem **336 127 tis. Kč** včetně DPH a byly vynaloženy na zajištění následujících činností:

1. Výroba dálničních kupónů

Výroba dálničních kupónů emise 2019 byla realizována ve spolupráci se Státní tiskárnou cenin, s. p., na základě Prováděcí smlouvy č. 12/2018 k Rámcové smlouvě o dílo uzavřené dne 17. 7. 2018.

Celkem nechal SFDI vyrobít tyto počty dálničních kupónů emise 2019:

kategorie	platnost	výroba ks
do 3,5 t	Roční	2 705 000
	měsíční	795 000
	desetidenní	4 040 000
	SPECIMENY	5 250
CELKEM		7 545 250

Na základě Rámcové dohody na poskytování tiskařských služeb na roky 2017 - 2020, ve znění Dodatku č. 1, uzavřené dne 2. 2. 2018 s ALADIN agency s.r.o., byla zadána výroba doprovodných informačních materiálů, které jsou k dispozici na jednotlivých prodejních místech (informační letáky, ceníky a označení prodejních míst). Cena za tyto informační materiály činila 336 tis. Kč včetně DPH. Společně s náklady na grafické návrhy k dálničním kupónům na základě smlouvy se společností RoadMedia s.r.o., ve výši 14 tis. Kč činila celková cena za výrobu těchto informačních materiálů včetně grafických návrhů 350 tis. Kč včetně DPH.

Dálniční kupóny emise 2019 byly převzaty od Státní tiskárny cenin, s. p., koncem roku 2018 a část rovněž na počátku roku 2019. Z celkové ceny za výrobu dálničních kupónů emise 2019, která činila 36 428 tis. Kč včetně DPH, byla část ceny ve výši 18 371 tis. Kč včetně DPH uhrazena v roce 2018 a část ceny ve výši 18 057 tis. Kč včetně DPH bude hrazena z rozpočtu SFDI pro rok 2019. Z rozpočtu SFDI na rok 2018 byla naproti tomu hrazena část ceny výrobních nákladů dálničních kupónů emise 2018 ve výši 25 156 tis. Kč včetně DPH a dotisk dálničních kupónů emise 2018 ve výši 923 tis. Kč včetně DPH. Výdaje na výrobu dálničních kupónů v roce 2018 činily celkem 44 450 tis. Kč včetně DPH.

Na základě smlouvy se společností GS1 je SFDI zapojen do systému EAN/UCC a označuje dálniční kupóny kódem EAN. Provozní roční poplatek za tuto službu se stanovuje vždy na základě obrátu prodeje dálničních kupónů za předchozí emisi. Výdaje na provozní poplatek za tuto službu v roce 2018 činily celkem 80 tis. Kč včetně DPH.

Výdaje v této kategorii činily společně s platbou za EAN kód celkem **44 880 tis. Kč** včetně DPH.

Na základě uzavřené komisionářské smlouvy na emise dálničních kupónů 2017 a 2018 byly v roce 2018 fakturovány komisionáři výrobní náklady za vyměněné roční dálniční kupóny v celkové výši 16 tis. Kč včetně DPH. Tyto příjmy snižují celkové náklady na vyrobené dálniční kupóny.

2. Provize za prodej a distribuci kupónů

Distribuci a prodej dálničních kupónů emise 2018 zajišťovali společníci společnosti, která se skládá ze společností Česká pošta, s.p., Autoklub Bohemia Assistance, a.s. a MTX, spol. s r.o. Uvedená činnost byla těmito společníky prováděna za úplatu sjednanou v komisionářské smlouvě na základě výsledků zadávacího řízení na zadání veřejné zakázky „Zajištění distribuce a prodeje kupónů pro rok 2016 a následující roky“. Společníci společnosti poukazovali na příjmový účet SFDI celkové výnosy z prodeje dálničních kupónů a současně fakturovali SFDI sjednanou provizi, která pro emisi dálničních kupónů 2018 činila 4,6 % z nominální hodnoty prodaných dálničních kupónů. K výdajům v roce 2018 v této kategorii je nutné zahrnout i část nákladů za vyplacenou provizi z prodeje dálničních kupónů emise 2017 a 2019, která byla vyfakturována v roce 2018.

Výdaje v této kategorii činily celkem **291 248 tis. Kč** včetně DPH.

3. Vracení časových poplatků uhrazených bez právního důvodu

V případech, kdy majitel motorového vozidla uhradil s ohledem na úpravu obsaženou v zákoně č. 13/1997 Sb., o pozemních komunikacích, v platném znění, časový poplatek bez právního důvodu (např. uhradil časový poplatek pro stejné motorové vozidlo, pro které byl již v témže roce jeden časový poplatek formou dálničního kupónu uhrazen, nebo uhradil časový poplatek pro motorové vozidlo, na které se vztahuje osvobození od zpoplatnění apod.), byla taková úhrada časového poplatku kvalifikována jako plnění bez právního důvodu ve smyslu úpravy obsažené v § 2991 zákona č. 89/2012 Sb., občanského zákoníku, v platném znění, takto uhrazený časový poplatek byl vrácen za předpokladu, že majitel motorového vozidla doložil požadované podklady, které tuto skutečnost dokazovaly. Za rok 2018 vyhověl SFDI celkem ve 12 případech. Vracená částka za bezdůvodně uhrazený časový poplatek byla vždy snížena o výrobní náklady a náklady distribuce předmětného kupónu.

Výdaje v této kategorii činily celkem **15 tis. Kč** včetně DPH.

Na základě výše uvedené bilance výdajů týkajících se dálničních kupónů lze konstatovat, že v porovnání s rokem 2017 vzrostly celkové výdaje na dálniční kupóny v roce 2018 o 11 311 tis. Kč. Na nárůstu těchto výdajů se zejména podílely zvýšené výdaje za vyplacenou provizi komisionářům, jako přímý důsledek zvýšeného množství prodaných dálničních kupónů a tím i zvýšených příjmů z tohoto prodeje.

3.6 Resortní systém centralizovaného zadávání veřejných zakázek

V roce 2018 byl SFDI centrálním zadavatelem v resortu pro následující komodity: Telekomunikační služby, Osobní vozidla, Nábytek a Kancelářské potřeby. Pro komodity Kancelářská technika a zařízení, Počítače a stroje na zpracování dat a média, Elektrická energie a Plyná paliva byla ustanovena centrálním zadavatelem Správa železniční dopravní cesty.

Prioritami pro rok 2018 bylo zahájení zadávacích řízení veřejné zakázky (VZ) na mobilní telekomunikační služby, která byla na konci roku 2017 zrušena, dále pak zahájení zadávacího řízení VZ na dodávky xerografického papíru, kancelářských potřeb a kancelářského nábytku.

Priority se podařilo naplnit a v roce 2018 byla zahájena všechna uvedená zadávací řízení s tím, že dvě byla ukončena.

V rámci VZ na poskytování mobilních telekomunikačních služeb byla uzavřena rámcová dohoda s jedním dodavatelem, k níž se budou postupně připojovat jednotlivé resortní organizace. Smlouva byla uzavřena na 3 roky. Díky resortnímu systému centralizovaného zadávání (RS CZ) se podařilo dosáhnout úspory 80 % oproti benchmarkovým cenám, které představují ceníkovou cenu, tedy aktuální cenu služeb na trhu.

Dále byla uzavřena rámcová dohoda s jedním dodavatelem na dodávky xerografického papíru (celkem 3 formáty: A4 a A3 ve dvou kvalitách, a dále pak formát A5 v jedné kvalitě). Smlouva byla uzavřena na jeden rok a to zejména kvůli neustále rostoucí ceně komodity na trhu a neochotě dodavatelů přistupovat na dlouhodobé kontrakty. Vzhledem k rostoucí ceně nebylo dosaženo tak vysoké úspory, jak bylo předpokládáno. Úspora činí 6 % oproti benchmarkovým cenám.

Úspory byly vyčísleny na základě Metodiky vyčíslení úspor dosažených v rámci resortního systému centralizovaného zadávání, kterou vydalo Ministerstvo pro místní rozvoj. Úspory z každé VZ zadávané v RS CZ za každý rok jsou součástí dokumentu Vyhodnocení resortního systému centralizovaného zadávání a centrálního nákupu státu, který každoročně zpracovává Ministerstvo financí.

V roce 2018 byl finalizován resortní seznam kancelářských potřeb a dále kancelářského a dílenského nábytku. Tyto seznamy se následně staly předmětem plnění vyhlášených VZ. VZ na dodávky kancelářských potřeb a kancelářského nábytku byly koncem roku 2018 ve fázi posouzení nabídek.

Na počátku roku 2018 byla vyhodnocena komoditní analýza pevných telefonních linek a internetu využívaných resortními organizacemi a proběhlo jednání centrálního zadavatele s resortními organizacemi nad výsledky analýzy. Vzhledem ke značným odlišnostem v potřebách jednotlivých organizací bylo rozhodnuto, že realizace resortní veřejné zakázky by nebyla efektivní. Centrálním zadavatelem bylo doporučeno ostatním resortním organizacím, které doposud nejsou zahrnuty pod smlouvu Ministerstva vnitra „Komunikační infrastruktura Informačních systémů veřejné správy“ (KIVS), aby tak učinily a využily možnosti zajištění těchto služeb prostřednictvím tohoto systému.

V uplynulém období skončila platnost rámcových dohod na dodávky osobních vozidel v resortu dopravy uzavřených centrálním zadavatelem (SFDI) v roce 2017. Předmětem rámcových dohod byly dodávky osobních vozidel s běžným a alternativním pohonem dle resortního standardu. Vzhledem k tomu, že se resortní organizace v roce 2018 připojily k nadresortní veřejné zakázce, kdy centrálním zadavatelem bylo Ministerstvo financí (MF), nebylo zahájeno nové zadávací řízení na pořízení osobních vozidel v rámci RS CZ. Centrální zadavatel tak v roce 2018 provedl pouze sběr požadavků resortních organizací na pořízení osobních vozidel pro období 2019-2020.

Resortní organizace v průběhu uplynulého období dále čerpaly z uzavřených rámcových dohod na dodávky užitkových vozidel uzavřených centrálním zadavatelem (SFDI) postupně v roce 2017 a 2018. Rámcové dohody byly uzavřeny na jeden rok, proto na konci roku 2018 provedl SFDI aktualizaci požadavků resortních organizací na pořízení užitkových vozidel na následující období. Dále byla ze strany SFDI zahájena aktualizace technické specifikace jednotlivých kategorií vozidel spolu s aktualizací průzkumu trhu.

V oblasti pořizování komodity „Čisticí prostředky a jiné drogistické zboží“ provedl SFDI v resortu dopravy průzkum, zda je ze strany ostatních resortních organizací zájem o centrální zadávání této komodity. Následně byla provedena komoditní analýza za účelem zjištění konkrétních potřeb jednotlivých organizací. Koncem roku 2018 byl téměř finalizován seznam čisticích a hygienických prostředků a v následujícím roce pak bude zahájeno zadávací řízení. Centrální zadavatel předpokládá uzavření rámcové dohody s jedním účastníkem, kdy smlouva bude uzavřena na dobu 3 let.

Zástupci SFDI se také aktivně účastnili jednání Komoditních standardizačních skupin, jakož i Nadresortní koordinační skupiny v rámci Centrálního nákupu státu. Na těchto jednání byly prezentovány požadavky celého resortu jak už v rámci přípravy závazných technických standardů na kancelářské potřeby, xerografický papír, osobní vozidla či úklidové služby, tak v rámci sdílení dobré/špatné praxe při pořizování valut pro zahraniční služební cesty, mobilních telekomunikačních služeb.

4. Příjemci a určení fin. prostředků poskytnutých z rozpočtu SFDI v roce 2018

V roce 2018 uzavřel SFDI smlouvy s 312 příjemci finančních prostředků z rozpočtu SFDI. Seznam těchto příjemců je uveden v příloze č. 4.

Akce, na které SFDI poskytuje finanční prostředky, se z hlediska zdroje financování dělí na:

- národní akce,
- akce spolufinancované z prostředků EU v rámci Operačního programu Doprava a Komunitárních programů,
- akce, u nichž je předfinancován pouze evropský podíl.

Tabulka č. 11 - Přehled uvolněných finančních prostředků z rozpočtu SFDI v roce 2018 po zdrojích a dle hlavních příjemců¹⁾

v tis. Kč

	SFDI (národní)	OPD	Dotace MD OPD²⁾	CEF	Ostatní fondy EU³⁾	Celkem
ŘSD ČR	27 236 018	3 948 900	0	48 954	825	31 234 697
SŽDC	31 736 601	8 017 442	2 632	2 539 935	322	42 296 932
Kraje a SÚS	4 445 726	0	0	0	0	4 445 726
Hlavní město Praha	219 506	0	0	0	0	219 506
ŘVC ČR	78 170	0	0	6 749	1 688	86 608
Státní podniky Povodí	88 399	0	0	0	0	88 399
Ostatní příjemci	987 518	195 005	0	0	0	1 182 523
Celkem	64 791 937	12 161 347	2 632	2 595 638	2 835	79 554 390

¹⁾ Zahrnuje finanční prostředky poskytované formou příspěvků, nezahrnuje výdaje aparátu a finanční vypořádání minulých let (odvod na MF)

²⁾ Dotace ze státního rozpočtu na financování národních podílů u projektů spolufinancovaných z OPD

³⁾ Jedná se o tři projekty Komunitárních programů: Crocodile 2, C-Roads a RIS COMEX.

SFDI disponoval dostatkem finančních prostředků pro pokrytí všech uzavřených smluv s příjemci na základě schváleného rozpočtu, který byl upravován dle potřeb jednotlivých příjemců.

4.1 Ředitelství silnic a dálnic ČR

Ředitelství silnic a dálnic ČR je státní příspěvkovou organizací s celostátní působností, zřízenou Ministerstvem dopravy ke dni 1. 1. 1997. Dle její zřizovací listiny je základním předmětem činnosti především výkon vlastnických práv státu k nemovitostem tvořícím dálnice a silnice I. třídy, jejich součástí a dalšího majetku, nutného pro provoz na těchto komunikacích a dále zabezpečení správy, údržby a oprav dálnic a silnic I. třídy a zabezpečení jejich výstavby a modernizace. Nedílnou součástí činnosti ŘSD ČR je také zabezpečení vymezení úkolů

vyplývajících ze zavedení poplatku za užívání dálnic podle zákona č. 134/1994 Sb., kterým se mění a doplňuje zákon č. 135/1961 Sb., o pozemních komunikacích (silniční zákon), ve znění pozdějších předpisů, a zákon České národní rady č. 200/1990 Sb., o přestupcích, ve znění pozdějších předpisů.

Smlouva o poskytnutí finančních prostředků z rozpočtu SFDI na rok 2018 a o úpravě finančních vztahů pro mýtné byla mezi ŘSD ČR a SFDI uzavřena dne 8. 2. 2018 a v průběhu roku k ní bylo uzavřeno 6 dodatků.

4.1.1 Rozpočtové úpravy realizované v roce 2018 - ŘSD ČR

Schválený rozpočet byl v průběhu roku upravován prostřednictvím rozpočtových opatření a změnových řízení. Důvodem pro navyšování rozpočtu u jmenovitých akcí bylo převážně zajištění majetkoprávní přípravy - výkupy pozemků, potřeba finančního a administrativního vypořádání staveb.

Z hlediska objemu lze jednoznačně jako nejvyšší navýšení rozpočtu uvést položky rozpočtu na opravy a údržbu, jednak „ŘSD opravy a údržba - silnice I. třídy“. Důvodem pro navýšení finančních potřeb byly zejména příznivé klimatické podmínky, které i v závěru roku umožnily urychlit realizaci oprav u probíhajících zakázek. Teplé počasí současně umožnilo provést větší rozsah údržbových prací, než se původně předpokládalo.

Druhou významnou položkou je „ŘSD opravy a údržba – dálnice“, u níž navýšení finančních potřeb souviselo s velkým objemem realizovaných oprav, v rámci kterých byla administrována a následně i financována řada změn během výstavby (ZBV). Dále se v roce 2018 v časovém sledu sešly, jednak velké rozpracované zakázky z předchozího roku (např. D8 u Prahy), a také byly realizovány finančně náročné generální rekonstrukce (např. D11 u Prahy). Úspěšně se podařilo realizovat i řadu menších oprav nevyhovujících povrchů na dalších tazích dálnic.

Nejvyšší snížení rozpočtu z hlediska objemu bylo u položky „Telematika – investice“. Důvodem snížení finančních prostředků bylo, že některé velké dílčí akce byly z položky vyjmuty a následně financovány jako jmenovité akce v rozpočtu. Dalším důvodem snížení finančních potřeb bylo zpoždění při přípravě, průběhu a vyhodnocení veřejných zakázek.

Položkou s druhým nejvyšším snížením finančních prostředků byla „Příprava a zabezpečení staveb – dálnice“. Finanční prostředky zde byly sníženy s ohledem na optimalizaci množství finančních prostředků potřebných na přípravu dálnic, zejména s přihlédnutím k aktuálnímu průběhu přípravy, tzn. vydaná ÚR, výkupy pozemků vč. rozhodnutí o vyvlastnění, dokončení projektových a průzkumných prací apod.

Průběžným čerpáním finančních prostředků z rozpočtu SFDI ve vazbě rozpočtové úpravy, kterými byly realizovány aktuální finanční potřeby jednotlivých akcí se ŘSD ČR podařilo vyčerpat téměř všechny alokované prostředky. K 31. 12. 2018 byly uvolněny finanční prostředky z rozpočtu SFDI v celkové výši 31 210 746 tis. Kč, tj. 97,05 % celkových zesmluvněných prostředků (uvedený údaj nezahrnuje poskytnuté příspěvky na průzkumné a projektové práce, studijní a expertní činnosti a křížení komunikací).

Celkový přehled rozpočtových úprav finančních prostředků realizovaných u akcí ŘSD ČR v roce 2018 uvádí následující tabulka.

Tabulka č. 12 – Celkový přehled rozpočtových úprav v roce 2018 - ŘSD ČR¹⁾

v tis. Kč

	Schválený rozpočet	Upravený rozpočet	Uvolněno
Neinvestice	15 341 949	19 498 067	19 462 026
Investice	22 757 527	12 660 567	11 748 720
Celkem	38 099 476	32 158 634	31 210 746

¹⁾ Bez příspěvků na průzkumné a projektové práce, studijní a expertní činnosti a křížení komunikací.

Hlavní důvody objemově nevýznamného nedočerpaní rozpočtu jmenovitých akcí roku 2018 lze shrnout do několika hlavních bodů:

- Na základě vypořádání staveb provedeného v závěru roku 2018 byly upraveny finanční potřeby u končících staveb.
- Čerpání podle skutečně provedených a vyfakturovaných stavebních prací bylo v závěru roku 2018 nižší než původní předpoklad. Nedočerpané finanční prostředky z roku 2018 budou dle potřeby příjemcem uplatněny v rozpočtu na rok 2019.
- Čerpání finančních prostředků na přípravu a zabezpečení stavby proběhlo s ohledem na aktuální stav přípravy resp. realizace stavebních prací. Nedočerpané finanční prostředky z roku 2018 budou příjemcem dle potřeby uplatněny v rozpočtu na rok 2019.

Přehled rozpočtových úprav národních prostředků realizovaných u akcí ŘSD ČR v roce 2018 uvádí následující tabulka.

Tabulka č. 13 - Přehled rozpočtových úprav národních prostředků v roce 2018 - ŘSD ČR¹⁾

v tis. Kč

	Schválený rozpočet	Upravený rozpočet	Uvolněno
Neinvestice	15 338 944	19 495 019	19 461 803
Investice	13 557 484	8 250 299	7 750 264
Celkem	28 896 428	27 745 318	27 212 067

¹⁾ Zahrnuje rozpočtová opatření a změnová řízení u zdroje národních prostředků SFDI bez příspěvků na průzkumné a projektové práce, studijní a expertní činnosti a křížení komunikací.

Výše uvedené částky představují prostředky poskytované z národních zdrojů (bez účelových dotací) na financování národních akcí, na financování národního podílu a nezpůsobilých výdajů u spolufinancovaných akcí.

4.1.2 Akce spolufinancované z OPD II - ŘSD ČR

Finanční prostředky na projekty spolufinancované z Operačního programu Doprava v programovém období 2014 – 2020 jsou u ŘSD ČR poskytovány v rámci Prioritní osy 2 - Zlepšení propojení center a regionů a zvýšení bezpečnosti a efektivnosti silniční dopravy prostřednictvím výstavby, obnovy a modernizace dálnic, rychlostních silnic a silnic sítě

TEN-T včetně rozvoje systémů ITS a v rámci Prioritní osy 3 - Zlepšení dostupnosti regionů, zvýšení bezpečnosti a plynulosti a snížení dopadů dopravy na veřejné zdraví prostřednictvím výstavby, obnovy a zlepšení parametrů dálnic, rychlostních silnic a silnic I. třídy mimo sítě TEN-T.

Tabulka č. 14 - Přehled významných akcí spolufinancovaných z OPD, u kterých byla zahájena realizace v roce 2018 – ŘSD ČR ¹⁾

v tis. Kč

ISPROFIN/ ISPROFOND	Název akce	Uvolněno
3271221012	D6 Řevničov, obchvat	105 120
3272531004	D11 1107 Smiřice - Jaroměř	228 858
5211550019	D1 modernizace - úsek 04, EXIT 34 Ostředeck - EXIT 41 Šternov	293 134
5611550006	D1 modernizace - úsek 12, EXIT 90 Humpolec - EXIT 104 Větrný Jeníkov	252 853

¹⁾ Zahrnuje finanční prostředky uvolněné ze všech zdrojů SFDI.

Tabulka č. 15 - Přehled rozpočtových úprav u akcí spolufinancovaných z OPD v roce 2018 - ŘSD ČR

v tis. Kč

Zdroj	Schválený rozpočet	Upravený rozpočet	Uvolněno
OPD	8 955 934	4 353 082	3 948 900
Celkem	8 955 934	4 353 082	3 948 900

4.1.3 Akce spolufinancované z Komunitárních programů EU - ŘSD ČR

V rámci spolufinancování z Komunitárních programů EU byly ve schváleném rozpočtu SFDI zařazeny akce „CROCODILE 2“, „CROCODILE 3“, „C-ROADS CZ“ a „CEF“.

Projekt CROCODILE je nástrojem EU, který finančně podporuje zavádění moderních systémů pro řízení dopravního provozu, systémů pro sběr, výměnu a zobrazování informací o dopravním provozu a o cestování – tj. inteligentní dopravní systémy (ITS).

CROCODILE 2 je zaměřen na dokončení implementace formátu DATEX II pro výměnu dostupných dopravních dat. Dále je zaměřen na zřízení národního přístupového místa pro poskytování minimálních dopravních informací, poskytování informací o parkování nákladních vozidel a informací o dopravním provozu v reálném čase a v rovněž na poskytování dopravních informačních služeb koncovým uživatelům sousedních států a na proces ověřování shody v souladu s požadavky podle technických a právních předpisů EU.

C-ROADS CZ je celoevropský pilotní projekt, jehož úkolem je nasazení nové „C-ITS technologie“ (kooperativní inteligentní dopravní systémy, kde probíhá datová výměna mezi auto-auto a auto-infrastruktura) v reálném provozu na vymezených úsecích silniční sítě České republiky.

CEF (Connecting Europe Facility) - nástroj pro propojování Evropy je zaměřen na poskytování finanční pomoci Unie na transevropské sítě k podpoře projektů společného zájmu v odvětvích dopravních, telekomunikačních a energetických infrastruktur a k využívání potenciální synergie mezi těmito odvětvími. V oblasti dopravy je CEF zaměřen na podporu investic do nové dopravní infrastruktury, případně obnovy a modernizace stávající. Zaměřuje se převážně na přeshraniční úseky a odstraňování úzkých míst a chybějících úseků hlavní a globální sítě TEN-T, a dále financování horizontálních priorit, jakými jsou např. systémy řízení dopravy.

Tabulka č. 16 - Přehled rozpočtových úprav u akcí spolufinancovaných z komunitárních programů v roce 2018 - ŘSD ČR

v tis. Kč

Akce		Schválený rozpočet	Upravený rozpočet	Uvolněno
CROCODILE 2 ¹⁾	Neinvestice	820	1 263	1 263
CROCODILE 2 ¹⁾	Investice	6 724	3 642	3 642
CROCODILE 2 ²⁾	Neinvestice	180	223	223
CROCODILE 2 ²⁾	Investice	1 476	1 476	602
CROCODILE 3 ¹⁾	Neinvestice	72	72	0
CROCODILE 3 ¹⁾	Investice	640	0	0
CROCODILE 3 ²⁾	Neinvestice	325	325	0
CROCODILE 3 ²⁾	Investice	2 917	0	0
C-ROADS CZ ¹⁾	Neinvestice	441	2 941	2 932
C-ROADS CZ ¹⁾	Investice	20 081	5 000	580
C-ROADS CZ ²⁾	Neinvestice	2 500	2 500	0
C-ROADS CZ ²⁾	Investice	113 794	2 500	0
CEF ¹⁾	Investice	34 098	4 112	3 102
CEF ²⁾	Investice	125 922	53 210	48 954
Celkem		309 990	77 264	61 298

¹⁾ Způsobitelné národní prostředky SFDI.

²⁾ Dotace ze státního rozpočtu na financování podílů EU – ostatní fondy.

4.2 Správa železniční dopravní cesty, s.o.

Úlohou SŽDC je zejména výstavba a modernizace železniční sítě (modernizace koridorů, rekonstrukce ostatních tratí, elektrizace tratí, výstavba nových zastávek, nástupišť, rekonstrukce železničních přejezdů, nádražních budov, protihluková opatření, atd.), ale rovněž zajištění správy, údržby a oprav železničních tratí, provozování železniční dopravní cesty a zajištění výstavby, modernizace, oprav, údržby a provozování zařízení služeb.

Smlouva o poskytnutí finančních prostředků z rozpočtu SFDI na rok 2018 byla se SŽDC uzavřena 5. 1. 2018 a v průběhu roku 2018 bylo k této smlouvě uzavřeno 7 dodatků.

4.2.1 Rozpočtové úpravy realizované v roce 2018 – SŽDC

Schválený rozpočet byl v průběhu roku upraven prostřednictvím rozpočtových opatření, změnových řízení a vlivem schválení příspěvků na projekty. K výraznému posílení došlo u dvou položek. U položky určené na opravy a údržbu se jednalo o posílení o cca 4,822 mld. Kč, u položky určené na provozování dráhy se jednalo o posílení o 4,817 mld. Kč. Ke snížení rozpočtu došlo u řady jmenovitých akcí, a to zejména kvůli posunu zahájení jejich realizace. K 31. 12. 2018 byly uvolněny finanční prostředky z rozpočtu SFDI v celkové výši 42 296 932 tis. Kč, tj. 99,75 % celkových zesmluvněných prostředků příjemce.

Tabulka č. 17 – Celkový přehled rozpočtových úprav v roce 2018 – SŽDC

v tis. Kč

	Schválený rozpočet	Upravený rozpočet	Uvolněno
Neinvestice	13 330 524	23 298 371	23 292 588
Investice	15 449 380	19 105 451	19 004 344
Celkem	28 779 904	42 403 822	42 296 932

Tabulka č. 18 - Přehled rozpočtových úprav národních prostředků v roce 2018 – SŽDC¹⁾

v tis. Kč

	Schválený rozpočet	Upravený rozpočet	Uvolněno
Neinvestice	13 329 172	23 297 019	23 292 266
Investice	8 344 043	8 542 986	8 446 967
Celkem	21 673 215	31 840 005	31 739 233

¹⁾ Zahrnuje rozpočtová opatření a změnová řízení u zdroje národních prostředků SFDI bez příspěvků na průzkumné a projektové práce, studijní a expertní činnosti

Výše uvedené částky představují prostředky poskytované z národních zdrojů (včetně účelové dotace na spolufinancování OPD2) na financování národních akcí, na financování národního podílu a nezpůsobilých výdajů u spolufinancovaných akcí.

Tabulka č. 19 - Přehled významných akcí financovaných z národních prostředků, u kterých byla zahájena realizace v roce 2018 – SŽDC

v tis. Kč

ISPROFIN/ ISPROFOND	Název akce	Uvolněno
5003520038	Sanace svahu v km 144,278 - 145,080 trati Jaroměř - Liberec	34 080
5313520011	Rekonstrukce objektů pro přemístění HZS Č. Budějovice a provozní budova SŽDC	5 422
5323520020	Násep Pastuchovice na trati Plzeň - Žatec	25 893
5323530003	Sanace skalních objektů v km 5,550 - 19,280 trati Železná Ruda - Plzeň	19 978
5413520031	Sanace zemního tělesa v km 181,7 - 181,8 úseku Hájek - Dalovice	91 000
5523520017	Rekonstrukce podjezdu v Novém Městě nad Metují na silnici III/30821	42 813

4.2.2 Akce spolufinancované z OPD I a OPD II – SŽDC

Finanční prostředky na projekty spolufinancované z Operačního programu Doprava v programovém období 2007–2013 byly u SŽDC poskytovány v rámci Prioritní osy 1 - Modernizace a rozvoj železničních tratí sítě TEN-T, včetně železničních uzlů a Prioritní osy 3 - Modernizace a rozvoj železničních sítí mimo TEN-T. Během roku 2018 bylo financováno celkem 13 jmenovitých projektů OPD, a to pouze z národních prostředků. Tyto projekty již byly realizačně dokončeny a poskytnuté prostředky sloužily pouze k finančnímu vypořádání těchto projektů. Celkově bylo na těchto třináct projektů v roce 2018 poskytnuto 16 857 tis. Kč.

Finanční prostředky na projekty spolufinancované z Operačního programu Doprava v programovém období 2014–2020 jsou u SŽDC poskytovány v rámci Prioritní osy 1 - **Infrastruktura pro železniční a další udržitelnou dopravu**. V průběhu roku 2018 bylo financováno celkem 82 jmenovitých projektů OPD a 2 globální položky, ve kterých byly zařazeny 4 projekty OPD. Během roku SŽDC zvýšila změnovými řízeními rozpočet na zdroji OPD o 5 601 513 tis. Kč. Konečná výše zdroje OPD na konci roku činila 8 018 605 tis. Kč, přičemž uvolněno bylo 8 017 442 tis. Kč, tedy 99,99% alokovaných prostředků.

Tabulka č. 20 - Přehled významných akcí spolufinancovaných z OPD, u kterých byla zahájena realizace v roce 2018 – SŽDC¹⁾

v tis. Kč

ISPROFIN/ ISPROFOND	Název akce	Uvolněno
5213710002	Modernizace trati Sudoměřice – Votice	353 525
5213720006	Zvýšení kapacity trati Nymburk - Mladá Boleslav, 2. stavba	146 952
5313710007	Modernizace trati Nemanice I - Ševětín, 1. stavba, úpravy pro ETCS, 2. část	354 968
5423730003	Revitalizace trati Louny - Lovosice	908 144
5523720006	Rekonstrukce ŽST Jaroměř	268 241
5523730004	Revitalizace trati Týniště n.O.- Broumov	572 810
5623520020	Rekonstrukce zab.zař. v žst. Brno hl.n.	305 129
5623530006	Revitalizace trati Břeclav - Znojmo, 2. stavba	985 157
5623720012	Zvýšení traťové rychlosti v úseku Brno-Slatina - Blažovice	444 703
5813520013	DOZ Ostrava Svinov - Petrovice u Karviné st.hr. a Dětmárovice (mimo) - Mosty u Jablunkova st.hr.	146 427

¹⁾ Zahnuje finanční prostředky uvolněné ze všech zdrojů SFDI.

Tabulka č. 21 - Přehled rozpočtových úprav dle zdrojů v roce 2018 - SŽDC

v tis. Kč

Zdroj	Schválený rozpočet	Upravený rozpočet	Uvolněno
OPD	3 160 496	8 018 605	8 017 442
Dotace MD OPD ¹⁾	0	2 632	2 632
Celkem	3 160 496	8 021 237	8 020 074

¹⁾ Dotace ze státního rozpočtu na financování národních podílů u projektů spolufinancovaných z OPD II.

4.2.3 Akce spolufinancované z programu CEF a komunitárních programů EU - SŽDC

V rámci spolufinancování z CEF bylo v upraveném rozpočtu SFDI zařazeno 29 jmenovitých akcí a v rámci spolufinancování z Komunitárních programů EU byla v upraveném rozpočtu SFDI zařazena akce C-ROADS - SŽDC.

Tabulka č. 22 - Přehled významných akcí spolufinancovaných z CEF, u kterých byla zahájena realizace v roce 2018 – SŽDC ¹⁾

v tis. Kč

ISPROFIN/ ISPROFOND	Název akce	Uvolněno
5003720045	ETCS Přerov - Česká Třebová	50 318
5113720004	Optimalizace traťového úseku Praha Hostivař - Praha hl. n., II. část - Praha Hostivař - Praha hl.n.	218 715
5213520026	ETCS Kralupy n. Vlt. – Praha - Kolín	272

¹⁾ Zahnuje finanční prostředky uvolněné ze všech zdrojů SFDI.

Tabulka č. 23 - Přehled rozpočtových úprav u akcí spolufinancovaných z CEF a z Komunitárních programů v roce 2018 - SŽDC

v tis. Kč

Zdroj	Schválený rozpočet	Upravený rozpočet	Uvolněno
CEF	3 944 691	2 543 860	2 539 935
C-Roads	1 502	1 352	322
Celkem	3 946 193	2 545 212	2 540 257

4.3 Ředitelství vodních cest ČR

ŘVC ČR bylo zřízeno MD ČR v roce 1998 a je organizační složkou státu řízenou Ministerstvem dopravy. Organizace zabezpečuje přípravu a realizaci výstavby a modernizace součástí dopravně významných vodních cest a dalších staveb nutných pro provoz na vodních cestách, zabezpečuje jejich správu, údržbu a opravy, koordinuje velké opravy s rekonstrukcemi a modernizacemi a zabezpečuje podklady pro stanovení koncepcí v oblasti vodních cest a jejich součástí.

Smlouva o poskytnutí finančních prostředků z rozpočtu SFDI na rok 2018 byla s ŘVC ČR uzavřena 5. ledna 2018 a v průběhu roku byly k této smlouvě uzavřeny 2 dodatky.

4.3.1 Rozpočtové úpravy realizované v roce 2018 - ŘVC ČR

Přehled rozpočtových úprav prostředků realizovaných u akcí ŘVC ČR v roce 2018 uvádí následující tabulka.

Tabulka č. 24 - Přehled rozpočtových úprav v roce 2018 - ŘVC ČR¹⁾

v tis. Kč

	Schválený rozpočet	Upravený rozpočet	Uvolněno
Neinvestice	27 000	27 000	26 639
Investice	1 158 252	182 594	59 969
Celkem	1 185 252	209 954	86 608

¹⁾ Zahnuje rozpočtové úpravy všech zdrojů SFDI.

Obecným důvodem k předložení rozpočtových opatření v únoru 2018 bylo zejména rozhodnutí Evropské Komise o vyřazení projektových aktivit v rámci 2 investičních akcí z grantové dohody č. INEA/CEF/TRAN/M2016/1356442 ze dne 26.10.2017. U dalších 2 investičních akcí došlo k zařazení finančních prostředků do rozpočtu.

Rozpočtovým opatřením v říjnu 2018 došlo k snížení rozpočtu zejména z důvodu nedorozhodnutých majetkoprávních vztahů se státními podniky Povodí, spočívající v právní úpravě realizace staveb na pozemcích státu s právem hospodaření pro státní podniky Povodí, z důvodu časového posunu přípravy na základě technické složitosti stavby, kdy u jmenovité akce 5005510004 „Zabezpečení podjezdů výšek na Vltavské vodní cestě“ bylo při zadávacím řízení nutné v návaznosti na množství dotazů uchazečů opakovaně prodlužovat termín, vyplývající z technické složitosti pohyblivých mostů.

4.3.2 Akce spolufinancované z komunitárních programů EU a z programu CEF - ŘVC ČR

V roce 2018 byly zařazeny k financování z fondů EU v rámci CEF 4 investiční akce:

- Zabezpečení podjezdů výšek na Vltavské vodní cestě
- Modernizace rejd PK Štvanice
- Zvýšení ponorů na Vltavské vodní cestě
- Úprava ohlaví PK Hořín

Z výše uvedených akcí však v roce 2018 došlo k financování pouze u projektů „Modernizace rejd PK Štvanice“ a „Úprava ohlaví PK Hořín“. Na předfinancování prostředků z fondů CEF bylo u výše uvedených akcí čerpáno 6 749 tis. Kč a na spolufinancování z národních prostředků celkem 1 600 tis. Kč. Zbývající 2 akce jsou nutné pro naplnění cílů projektu. Z tohoto důvodu byly v roce 2018 financovány z národních prostředků.

K financování z komunitárních programů EU byla v roce 2018 zesmluvněna akce „RIS COMEX“, v rámci které bylo na předfinancování prostředků z fondů EU čerpáno 1 688 tis. Kč a na spolufinancování z národních prostředků celkem 298 tis. Kč.

4.4 Příjemci, u nichž je předfinancován pouze evropský podíl

4.4.1 Dopravní podniky, města

V rámci prioritní osy 1 Infrastruktura pro železniční a další udržitelnou dopravu, specifického cíle 1.4 Vytvoření podmínek pro zvýšení využívání veřejné hromadné dopravy ve městech v elektrické trakci Operačního programu Doprava v programovém období 2014–2020 jsou poskytovány finanční prostředky na krytí evropského podílu podnikům městské hromadné dopravy a statutárním městům, které v rámci své působnosti zajišťují provoz hromadné veřejné dopravy. Pro tento specifický cíl byla ve schváleném rozpočtu alokována částka 1 200 000 tis. Kč.

S příjemci byla prostřednictvím 9 rámcových smluv a jejich dodatků zesmluvněna celková částka 209 643 tis. Kč. K 31. 12. 2018 byly uvolněny finanční prostředky z rozpočtu SFDI v celkové výši 147 195 tis. Kč, tj. 70,21 % celkových zesmluvněných prostředků.

Tabulka č. 25 – Přehled rozpočtových úprav v roce 2018 – dopravní podniky, města

v tis. Kč

Příjemci	Schválený rozpočet	Upravený rozpočet	Uvolněno
Dopravní podnik města Jihlavy, a.s.	0	14 151	14 150
Dopravní podnik města Brna, a.s.	0	46 473	25 994
Dopravní podnik města Olomouce, a.s.	0	21 150	16 300
Statutární město Olomouc	0	30 963	25 561
Dopravní podnik města Pardubic a.s.	0	36 580	14 614
Dopravní podnik Ostrava, a.s.	0	17 500	17 500
Plzeňské městské dopravní podniky a.s.	0	42 826	33 076
Celkem	0	209 643	147 195

Tabulka č. 26 – Přehled rozpočtových úprav (investice/ neinvestice) v roce 2018 – dopravní podniky, města

v tis. Kč

	Schválený rozpočet	Upravený rozpočet	Uvolněno
Neinvestice	0	77	76
Investice	0	209 566	147 119
Celkem	0	209 643	147 195

4.4.2 Podnikatelské subjekty, města

V rámci prioritní osy 1 Infrastruktura pro železniční a další udržitelnou dopravu, specifického cíle 2.3 Zlepšení řízení dopravního provozu a zvyšování bezpečnosti dopravního provozu ve městech (statutární města) a specifického cíle 1.3. – Vytvoření podmínek pro větší využití multimodální dopravy (multimodální překladiště) Operačního programu Doprava v programovém období 2014–2020 jsou poskytovány finanční prostředky na krytí evropského podílu statutárním městům a podnikatelským subjektům. Pro specifický cíl 2.3 byla ve schváleném rozpočtu alokována částka 500 000 tis. Kč a pro specifický cíl 1.3 byla ve schváleném rozpočtu alokována částka 200 000 tis. Kč.

S příjemci byla prostřednictvím 6 rámcových smluv a jejich dodatků zesmluvněna celková částka 94 028 tis. Kč. K 31. 12. 2018 byly uvolněny finanční prostředky z rozpočtu SFDI v celkové výši 47 809 tis. Kč, tj. 50,84 % celkových zesmluvněných prostředků.

Tabulka č. 27 – Přehled rozpočtových úprav v roce 2018 – podnikatelské subjekty, města
v tis. Kč

Příjemci	Schválený rozpočet	Upravený rozpočet	Uvolněno
Statutární město Olomouc	0	29 749	0
Statutární město Brno	0	39 466	30 965
Statutární město Liberec	0	4 192	3 563
Statutární město České Budějovice	0	8 125	785
ČD-DUSS Terminál, a.s.	0	5 848	5 848
VELLERIN, a.s.	0	6 649	6 649
Celkem	0	94 029	47 810

Tabulka č. 28 – Přehled rozpočtových úprav (investice/ neinvestice) v roce 2018 – podnikatelské subjekty, města
v tis. Kč

	Schválený rozpočet	Upravený rozpočet	Uvolněno
Investice	0	94 029	47 810
Celkem	0	94 029	47 810

4.5 Státní podniky Povodí

Státní podniky Povodí (Povodí Labe, s.p., Povodí Vltavy, s.p. a Povodí Moravy, s.p.) vznikly k 1. lednu 2001 na základě zákona č. 305/2000 Sb., o povodích. Funkci jejich zakladatele vykonává Ministerstvo zemědělství.

S příjemci byla prostřednictvím tří smluv a jejich dodatků zesmluvněna celková částka 95 707 tis. Kč, a to včetně částky 70 000 tis. Kč, která byla vyčleněna na opravy a údržbu pro podniky Povodí ve schváleném rozpočtu. K 31. 12. 2018 byly uvolněny finanční prostředky z rozpočtu SFDI v celkové výši 88 399 tis. Kč, tj. 87,11 % celkových zesmluvněných prostředků.

Tabulka č. 29 – Přehled rozpočtových úprav v roce 2017 – státní podniky Povodí

v tis. Kč

	Schválený rozpočet ¹⁾	Upravený rozpočet	Uvolněno
Povodí Vltavy, s.p.	49 950	40 389	39 963
Povodí Labe, s.p.	21 800	22 620	20 914
Povodí Moravy, s.p.	29 728	32 698	27 522
Celkem	101 478	95 707	88 399

¹⁾ Nezahrnuje 70.000 tis. Kč poskytnutých na opravu a údržbu prostřednictvím agregované položky.

4.6 Provozovatelé regionálních tratí

Ve schváleném rozpočtu SFDI na rok 2018 byly v souladu s § 2, zákona č. 104/2000 Sb., alokovány finanční prostředky pro právnické subjekty zajišťující provozuschopnost železniční dopravní cesty. S příjemci byla prostřednictvím pěti smluv a jejich dodatků zesmluvněna celková částka 101 082 tis. Kč. K 31. 12. 2018 byly uvolněny finanční prostředky z rozpočtu SFDI v celkové výši 97 689 tis. Kč, tj. 96,64 % celkových zesmluvněných prostředků.

Tabulka č. 30 – Přehled rozpočtových úprav v roce 2018 – regionální dráhy

v tis. Kč

	Schválený rozpočet	Upravený rozpočet	Uvolněno
Advanced World Transport, a. s.	7 413	7 413	7 412
Jindřichohradecké místní dráhy, a. s.	37 187	39 435	37 449
PDV Railway, a. s.	23 186	23 186	23 186
SART – stavby a rekonstrukce, a. s.	27 000	27 000	27 000
Svazek obcí údolí Desné	0	4 048	2 642
Celkem	94 786	101 082	97 689

4.7 Kraje, krajské příspěvkové organizace, Hlavní město Praha

Ostatní příjemce finančních prostředků určených na výstavbu, modernizaci, rekonstrukci a opravu silnic I., II. a III. tříd můžeme rozdělit do následujících skupin:

- kraje, reprezentované krajskými úřady, které si ponechaly úlohu investora a finanční prostředky pro výstavbu, modernizaci, rekonstrukci a opravu silnic II. a III. tříd čerpaly přímo na základě smluvního vztahu se SFDI,
- krajské příspěvkové organizace správy a údržby silnic (SÚS),
- Hlavní město Praha.

V roce 2018 byly financovány jmenovité investiční akce a globální položky určené na modernizaci, rekonstrukci a opravu silnic II. a III. tříd.

4.7.1 Hlavní město Praha

Technická správa komunikací hlavního města Prahy, p.o. (TSK) byla v roce 2017 transformována z příspěvkové organizace na akciovou společnost, jejímž jediným akcionářem je Hl. m. Praha. Na základě této změny Hl. m. Praha se stala příjemce u všech akcí, kde byla v minulých letech příjemcem TSK.

V roce 2018 SFDI financoval akce, které se týkají seznamu silnic a místních komunikací dočasně plnicích funkcí nevybudovaných částí silničního okruhu kolem hlavního města Prahy (SOKP), čtyři jmenovité investiční akce a neinvestiční globální položku na opravy a údržbu komunikací.

Tabulka č. 31 - Přehled významných nově zahájených akcí v roce 2018 – hl. m. Praha

v tis. Kč

ISPROFOND	Název akce	Uvolněno
5111510025	Českobrodská	36 986
5111510023	Štěrboholská spojka (A)	3 913

Tabulka č. 32 - Přehled rozpočtových úprav v roce 2018 - Hl. m. Praha

v tis. Kč

	Schválený rozpočet	Upravený rozpočet	Uvolněno
Neinvestice	0	225 540	174 607
Investice	0	114 899	44 899
Celkem	0	340 439	219 506

4.7.2 Financování silnic II. a III. třídy ve vlastnictví krajů v roce 2018

Ve spolupráci SFDI a Ministerstva dopravy ČR byla aktualizována a schválena Pravidla pro poskytování finančních prostředků z rozpočtu SFDI na financování silnic II. a III. třídy ve vlastnictví krajů v roce 2018.

Výbor SFDI usnesením č. 1178 na svém 149. zasedání dne 4. května 2018 (dále jen „usnesení“) schválil poskytnutí finančních prostředků v celkové výši **1 000 000 tis. Kč**, z toho částka alokovaná krajům na silnice II. a III. třídy činila 956 522 tis. Kč a částka pro Hl. m. Prahu na financování komunikací plnících funkci nevybudovaného okruhu okolo Prahy (SOKP) činila 43 478 tis. Kč. Celková částka poskytnutá krajům na silnice II. a III. třídy byla navýšena o **2 400 000 tis. Kč** Usnesením Vlády ČR č. 276 ze dne 30. dubna 2018. Tyto prostředky obdržel SFDI na základě Rozhodnutí o poskytnutí dotace vydaném Ministerstvem dopravy (dále je „dotace MD“). Další finanční prostředky na silnice II. a III. třídy ve výši **600 000 tis. Kč** byly poskytnuty z dotace na krytí deficitu (dále jen „dotace MD 2“) a byly určeny pouze na neinvestiční výdaje. Celkem byly jednotlivým krajům a hl. m. Praze poskytnuty finanční prostředky ve výši 4 000 000 tis. Kč a byly rozděleny tak, aby byl dodržen celkový limit připadající na jednotlivé příjemce dle délky silnic II. a III. třídy na jejich území.

Přehled rozdělení finančních prostředků z jednotlivých zdrojů je uveden v následující tabulce.

Tabulka č. 33 – Rozdělení finančních prostředků mezi jednotlivé kraje

tis. Kč

Kraje vč. hl. m. Prahy	SFDI	dotace MD	dotace MD 2	Celkový limit pro jednotlivé příjemce ¹⁾
Středočeský	309 741	367 976	0	677 717
Jihočeský	82 739	345 075	0	427 814
Plzeňský	90 437	271 309	0	361 746
Karlovarský	36 273	108 820	0	145 093
Ústecký	45 205	0	241 586	286 791
Liberecký	40 785	122 355	0	163 140
Královéhradecký	64 839	194 516	0	259 355
Pardubický	61 401	184 204	0	245 605
Vysočina	0	0	358 414	358 414
Jihomoravský	75 966	227 898	0	303 864
Olomoucký	60 749	182 248	0	242 997
Zlínský	34 672	104 017	0	138 689
Moravskoslezský	53 715	161 147	0	214 862
Celkem kraje	956 522	2 269 565	600 000	3 826 087
Hl. m. Praha ²⁾	43 478	130 435	0	173 913
Celkem	1 000 000	2 400 000	600 000	4 000 000

¹⁾ Celkový limit pro příjemce nezahrnuje převody nevyčerpaných finančních prostředků z předchozího roku.

²⁾ Pro Hl. m. Prahu připadá 4,35 % ze SFDI + dotace MD + dotace MD 2; alokované prostředky byly rozděleny mezi opravy komunikací nahrazující SOKP a jmenovité investiční akce. Údaje o Hl. m. Praze jsou uvedeny v samostatné kapitole.

S příjemci byla zesmluvněna celková částka 4 183 410 tis. Kč. K 31. 12. 2018 byly uvolněny finanční prostředky z rozpočtu SFDI v celkové výši 4 013 169 tis. Kč, tj. 95,93 % celkových zesmluvněných prostředků. Celková zesmluvněná částka zahrnovala převod nevyčerpaných finančních prostředků v roce 2017 k čerpání do roku 2018 a nevyčerpané dotace poskytnuté na základě usnesení Vlády ČR č. 150 a č. 516.

Tabulka č. 34 – Přehled rozpočtových úprav v roce 2018 – financování silnic II. a III. třídy

v tis. Kč

	Schválený rozpočet	Upravený rozpočet	Uvolněno
KSÚS Středočeského kraje	0	906 756	779 039
SÚS Jihočeského kraje	0	244 696	244 696
Jihočeský kraj	0	194 463	194 463
SÚS Plzeňského kraje	0	361 746	361 746
KSÚS Karlovarského kraje	0	150 522	128 125
SÚS Ústeckého kraje	0	305 128	285 000
Liberecký kraj	0	178 410	178 410
Královéhradecký kraj	0	259 355	259 355
SÚS Pardubického kraje	0	284 973	284 973
KSÚS Vysočiny	0	384 536	384 536
SÚS Jihomoravského kraje	0	303 864	303 864
SS Olomouckého kraje	0	246 719	246 719
ŘS Zlínského kraje	0	147 380	147 380
SS Moravskoslezského kraje	0	214 862	214 862
Celkem	0	4 183 410	4 013 169

4.7.3 Ostatní akce financované z rozpočtu SFDI

S některými příjemci byly v roce 2018 zesmluvněny jmenovité akce, příp. globální položky, jejichž financování z prostředků SFDI bylo podpořeno usnesením Vlády ČR, uzavřením memoranda o spolupráci nebo přímo rozhodnutím Výboru SFDI.

S příjemci byla zesmluvněna celková částka 873 251 tis. Kč. K 31. 12. 2018 byly uvolněny finanční prostředky z rozpočtu SFDI v celkové výši 374 383 tis. Kč, tj. 42,87 % celkových zesmluvněných prostředků (údaje nezahrnují informace o akcích realizovaných v rámci příspěvkových programů).

Tabulka č. 35 - Přehled významných nově zahájených akcí v roce 2018 – KSÚS Středočeského kraje

v tis. Kč

ISPROFOND	Název akce	Uvolněno
5211521007	Příprava opatření na DI pro přepravu NTK pro NJZ EDU – KSUS STC	2 743
5211521008	Pilotní projekt aplikace nové technologie optické závory před železničním přejezdem	2 597
5211120016	Oprava mostů a silnic ve Středočeském kraji	75 065
5211530068	Příprava opatření na DI pro přepravu NTK pro NJZ ETE – KSUS STC	1 868

Tabulka č. 36 - Přehled rozpočtových úprav v roce 2018 - KSÚS Středočeského kraje¹⁾

v tis. Kč

	Schválený rozpočet	Upravený rozpočet	Uvolněno
Neinvestice	0	75 065	75 065
Investice	197 307	342 269	145 075
Celkem	197 307	417 334	220 140

¹⁾ Bez financování silnic II. a III. třídy

Tabulka č. 37 - Přehled významných nově zahájených akcí v roce 2018 – Královéhradecký kraj

v tis. Kč

ISPROFOND	Název akce	Uvolněno
5521530012	Komunikace III. třídy PZ Solnice – PZ Lipovka, vč. napojení žst. Lipovka	1 186

Tabulka č. 38 - Přehled rozpočtových úprav v roce 2018 - Královéhradecký kraj¹⁾

v tis. Kč

	Schválený rozpočet	Upravený rozpočet	Uvolněno
Investice	35 610	83 618	4 093
Celkem	35 610	83 618	4 093

¹⁾ Bez financování silnic II. a III. třídy

Tabulka č. 39 - Přehled rozpočtových úprav v roce 2018 - Pardubický kraj

v tis. Kč

	Schválený rozpočet	Upravený rozpočet	Uvolněno
Investice	127 000	11 600	1 150
Celkem	127 000	11 600	1 150

Tabulka č. 40 - Přehled významných nově zahájených akcí v roce 2018 – SÚS Pardubického kraje

v tis. Kč

ISPROFOND	Název akce	Uvolněno
5531521016	Příprava opatření na DI pro přepravu NTK pro NJZ EDU - SÚS PK	737
5531521017	Rekonstrukce mostů a silnic v Pardubickém kraji	39 204
5531521018	Opravy mostů a silnic v Pardubickém kraji	74 917

Tabulka č. 41 - Přehled rozpočtových úprav v roce 2018 - SÚS Pardubického kraje¹⁾

v tis. Kč

	Schválený rozpočet	Upravený rozpočet	Uvolněno
Investice	73 000	321 046	122 377
Celkem	73 000	321 046	122 377

¹⁾ Bez financování silnic II. a III. třídy**Tabulka č. 42 - Přehled rozpočtových úprav v roce 2018 - Jihočeský kraj¹⁾**

v tis. Kč

	Schválený rozpočet	Upravený rozpočet	Uvolněno
Investice	0	11 853	0
Celkem	0	11 853	0

¹⁾ Bez financování silnic II. a III. třídy

Tabulka č. 43 - Přehled významných nově zahájených akcí v roce 2018 – Kraj Vysočina

v tis. Kč

ISPROFOND	Název akce	Uvolněno
5611521001	Příprava opatření na DI pro přepravu NTK pro NJZ EDU - Kraj Vysočina	1 622

Tabulka č. 44 - Přehled rozpočtových úprav v roce 2018 - Kraj Vysočina

v tis. Kč

	Schválený rozpočet	Upravený rozpočet	Uvolněno
Investice	0	2 800	1 622
Celkem	0	2 800	1 622

4.8 Poskytování příspěvků SFDI

Ve schváleném rozpočtu SFDI pro rok 2018 byla pro příspěvky (§ 2, odst. 1, písm. e), f), m) a p) Zákona) vyčleněna částka 790 mil. Kč, z toho na příspěvky ke zvýšení bezpečnosti dopravy a jejího zpřístupňování osobám s omezenou schopností pohybu a orientace částka 250 mil. Kč, na příspěvky na zvyšování bezpečnosti a odstraňování nehodových lokalit na silnicích II. a III. třídy částka 100 mil. Kč, na příspěvky na výstavbu nebo opravu cyklistických stezek nebo zřizování jízdních pruhů pro cyklisty částka 150 mil. Kč, pro financování výstavby, modernizace nebo oprav místních komunikací a veřejně přístupných účelových komunikací v místech křížení s nadřazenou dopravní infrastrukturou částka 250 mil. Kč a na financování vybavení letišť technickými nebo obdobnými prostředky sloužícími k ochraně civilního letectví před protiprávními činy vyčleněno celkem 40 mil. Kč. V roce 2018 byly financovány také projekty na průzkumné nebo projektové práce anebo studijní nebo expertní činnosti v oblasti výstavby, modernizace nebo oprav dopravní infrastruktury v rámci převodů nevyčerpaných finančních prostředků z let minulých.

4.8.1 Příspěvky na průzkumné a projektové práce, studijní a expertní činnosti zaměřené na výstavbu, modernizaci a opravy silnic a dálnic, dopravně významných vnitrozemských vodních cest a staveb celostátních a regionálních drah

V roce 2017 nebyla Výborem SFDI schválena pro rok 2018 nová „Pravidla pro poskytování příspěvků na průzkumné a projektové práce, studijní a expertní činnosti zaměřené na výstavbu, modernizaci a opravy silnic a dálnic, dopravně významných vnitrozemských cest a staveb celostátních a regionálních drah“, a v rozpočtu SFDI na rok 2018 nebyly vyčleněny prostředky na nové projekty. Finanční prostředky v roce 2018 byly poskytovány na projekty, které byly schváleny v minulých letech a tyto schválené finanční prostředky určené na jejich financování nebyly v minulosti vyčerpany a jeden samostatně zařazený projekt. Jeden projekt nebyl zasmluvněn – příjemce se vzdal z objektivních důvodů schválených prostředků.

Výbor SFDI na svém 148. zasedání dne 27. 2. 2018 schválil poskytnutí příspěvku na samostatně zařazený projekt „Katalog testovacích oblastí pro autonomní vozidla v běžném silničním provozu“ (Centrum dopravního výzkumu, v. v. i.) v limitní výši 15 000 tis. Kč.

Pro jeden projekt, který nebyl v roce 2018 plně vyčerpan, a jeden projekt, kterému byla udělena výjimka ředitele SFDI na druhý převod nedočerpaných finančních prostředků, bude možné nevyčerpané finanční prostředky převést do roku 2019.

Přehled celkového čerpání uvádí následující tabulka.

Tabulka č. 45 - Příspěvky na průzkumné a projektové práce, studijní a expertní činnosti zaměřené na výstavbu, modernizaci a opravy silnic a dálnic, dopravně významných vnitrozemských vodních cest a staveb celostátních a regionálních drah – financované akce v roce 2018

	Počet zasmluvněných akcí	Zasmluvněné příspěvky (v tis. Kč)	Uvolněno (v tis. Kč)
Převody nevyčerpaných prostředků z roku 2017	13	31 338	25 690
Schválené akce	1	15 000	340
Celkem	14	46 338	26 030

Přehled všech příspěvků na projektové práce a expertní činnosti vč. převodů nevyčerpaných finančních prostředků je uveden v příloze č. 9.

4.8.2 Příspěvky pro financování opatření ke zvýšení bezpečnosti dopravy nebo plynulosti dopravy nebo opatření ke zpřístupňování dopravy osobám s omezenou schopností pohybu nebo orientace

Na rok 2018 byla v rozpočtu SFDI pro *příspěvky pro financování opatření ke zvýšení bezpečnosti nebo plynulosti dopravy nebo opatření ke zpřístupňování dopravy osobám s omezenou schopností pohybu nebo orientace* vyčleněna částka **250 mil. Kč**.

Po vyhodnocení celkem 324 zaslaných žádostí hodnotitelskou komisí došlo k vyřazení 98 žádostí (mezi těmito žádostmi je také 1 žádost, od níž žadatel odstoupil), které neodpovídaly „Pravidlům pro financování opatření ke zvýšení bezpečnosti nebo plynulosti dopravy nebo opatření ke zpřístupňování dopravy osobám s omezenou schopností pohybu nebo orientace pro rok 2018“ (dále jen „Pravidla“). Pro 211 akcí schválil Výbor SFDI na svém 150. zasedání dne 26. 6. 2018 limitní příspěvek ve výši 743 224 tis. Kč, z toho pro 10 akcí schválil Výbor SFDI výjimku z Pravidel. Zároveň na tomto jednání Výbor SFDI schválil zvýšení finančních prostředků na financování této oblasti příspěvků v rozpočtu SFDI v celkové částce 497 680 tis. Kč. Pro zbylých 13 akcí nebyl příspěvek schválen z důvodu nedostatku finančních prostředků.

Výbor SFDI na základě usnesení vlády ČR již na svém 148. zasedání dne 27. 2. 2018 schválil poskytnutí příspěvku v limitní výši 1 066 tis. Kč na akci „I/14 Solnice – bezpečnostní prvky na průtahu“ a příspěvku v limitní výši 3 390 tis. Kč na akci „Solnice oprava chodníku v ulici Kvasinská“.

Celkem tedy byl v roce 2018 schválen pro 213 akcí limitní příspěvek ve výši **747 680 tis. Kč**.

Z této částky byly v roce 2018 s příjemci uzavřeny Smlouvy o poskytnutí finančních prostředků na rok 2018 na celkovou částku 370 695 tis. Kč (123 akcí), přičemž dalších 85 akcí s limitním příspěvkem ve výši 331 842 tis. Kč by mělo být zasmluvněno v průběhu roku 2019 (příspěvky jsou na základě Rozhodnutí o poskytnutí finančních prostředků na rok 2018 poskytovány na

dva roky), 5 akcí nebude zasmluvněno – příjemci se vzdali z objektivních důvodů schválených prostředků. Společně se smlouvami o převodu nevyčerpaných finančních prostředků na 125 akcí z roku 2017 ve výši 315 604 tis. Kč tak byly v roce 2018 zasmluvněny finanční prostředky ve výši 686 299 tis. Kč. Z těchto zasmluvněných finančních prostředků bylo příjemcům uvolněno celkem 483 078 tis. Kč. Akce, u nichž nebyla uzavřena Smlouva nebo zasmluvněný příspěvek nebyl v roce 2018 plně vyčerpan a u 8 akcí, kterým byla udělena výjimka ředitelem SFDI na druhý převod nedočerpaných finančních prostředků, bude možné nečerpané finanční prostředky převést do roku 2019.

V rámci přípravy žádostí o příspěvek pro rok 2019 bylo v roce 2018 provedeno 136 konzultací s potenciálními příjemci v sídle SFDI v Praze.

Přehled celkového čerpání uvádí následující tabulky.

Tabulka č. 46 - Příspěvky pro financování opatření ke zvýšení bezpečnosti nebo plynulosti dopravy nebo opatření ke zpřístupňování dopravy osobám s omezenou schopností pohybu nebo orientace v roce 2018 – nové žádosti

	Počet podaných žádostí (akcí)	Požadované příspěvky (v tis. Kč)	Počet schválených žádostí (akcí)	Schválená výše příspěvků (v tis. Kč)
Zvyšování bezpečnosti	324	1 134 551	213	747 680

Tabulka č. 47 - Příspěvky pro financování opatření ke zvýšení bezpečnosti nebo plynulosti dopravy nebo opatření ke zpřístupňování dopravy osobám s omezenou schopností pohybu nebo orientace v roce 2018 – financované akce

	Počet zasmluvněných akcí	Zasmluvněné příspěvky (v tis. Kč)	Uvolněno (v tis. Kč)
Převody nevyčerpaných prostředků z roku 2017	125	315 604	290 929
Schválené akce	123	370 695	192 150
Celkem	248	686 299	483 078

Přehled všech příspěvků na zvyšování bezpečnosti financovaných z rozpočtu SFDI je uveden v příloze č. 10.

4.8.3 Příspěvky na zvyšování bezpečnosti a odstraňování nehodových lokalit na silnicích II. a III. třídy

Výbor SFDI na svém zasedání dne 25. 10. 2017 schválil „Pravidla pro poskytování příspěvků na zvyšování bezpečnosti a odstraňování nehodových lokalit na silnicích II. a III. třídy na rok 2018“. Jde o nový typ příspěvku, který byl poprvé schválen pro rok 2018.

Na rok 2018 byla v rozpočtu SFDI pro příspěvky na zvyšování bezpečnosti a odstraňování nehodových lokalit na silnicích II. a III. třídy vyčleněna částka **100 mil. Kč**.

Po vyhodnocení celkem 39 zaslaných žádostí hodnotitelskou komisí došlo k vyřazení 31 žádostí, které neodpovídaly „Pravidlům pro financování opatření na zvyšování bezpečnosti a odstraňování nehodových lokalit na silnicích II. a III. třídy pro rok 2018“ (dále jen „Pravidla“). Pro 8 akcí schválil Výbor SFDI na svém 149. zasedání dne 4. 5. 2018 limitní příspěvek ve výši **53 205 tis. Kč**, z toho na jednu akci v limitní výši 13 546 tis. Kč schválil Výbor SFDI s podmínkou doložení úpravy projektové dokumentace.

Z této částky byly v roce 2018 s příjemci uzavřeny Smlouvy o poskytnutí finančních prostředků na rok 2018 na celkovou částku 43 824 tis. Kč (7 akcí), přičemž zbývající jedna akce s limitním příspěvkem ve výši 7 250 tis. Kč by měla být zasmluvněna v průběhu roku 2019 (příspěvky jsou na základě Rozhodnutí o poskytnutí finančních prostředků na rok 2018 poskytovány na dva roky), Z těchto zasmluvněných finančních prostředků bylo příjemcům uvolněno celkem 37 921 tis. Kč. Akce, u níž nebyla uzavřena Smlouva nebo zasmluvněný příspěvek nebyl v roce 2018 plně vyčerpan, bude možné nečerpané finanční prostředky převést do roku 2019.

Tabulka č. 48 - Příspěvky na zvyšování bezpečnosti a odstraňování nehodových lokalit na silnicích II. a III. třídy v roce 2018 – nové žádosti

	Počet podaných žádostí (akcí)	Požadované příspěvky (v tis. Kč)	Počet schválených žádostí (akcí)	Schválená výše příspěvků (v tis. Kč)
Zvyšování bezpečnosti	39	168 161	8	53 205

Tabulka č. 49 - Příspěvky na zvyšování bezpečnosti a odstraňování nehodových lokalit na silnicích II. a III. třídy v roce 2018 – financované akce

	Počet zasmluvněných akcí	Zasmluvněné příspěvky (v tis. Kč)	Uvolněno (v tis. Kč)
Schválené akce	7	43 824	37 921

Přehled všech příspěvků na Zvyšování bezpečnosti na silnicích II. a III. třídy financovaných z rozpočtu SFDI je uveden v příloze č. 10.

4.8.4 Příspěvky na výstavbu nebo opravu cyklistických stezek nebo zřizování jízdních pruhů pro cyklisty

Na rok 2018 byla v rozpočtu SFDI pro příspěvky na výstavbu nebo opravu cyklistických stezek nebo zřizování jízdních pruhů pro cyklisty vyčleněna částka **150 mil. Kč**.

Po vyhodnocení celkem 76 zaslaných žádostí hodnotitelskou komisí došlo k vyřazení 28 žádostí, které neodpovídaly „Pravidlům pro financování výstavby nebo opravy cyklistických stezek nebo zřizování jízdních pruhů pro cyklisty pro rok 2018“ (dále jen „Pravidla“). Pro 48 akcí schválil Výbor SFDI na svém 149. zasedání dne 4. 5. 2018 limitní příspěvek ve výši 348 836 tis. Kč, z toho pro 9 akcí schválil Výbor SFDI výjimku z Pravidel.

Výbor SFDI na základě usnesení vlády ČR již na svém 148. zasedání dne 27. 2. 2018 schválil poskytnutí příspěvku v limitní výši 5 566 tis. Kč na akci „Prodloužení cyklostezky Rychnov nad Kněžnou – Solnice do středu města Rychnov nad Kněžnou“.

Celkem tedy byl v roce 2018 schválen pro 49 akcí limitní příspěvek ve výši **355 999 tis. Kč** (včetně dodatečných navýšení celkového limitního příspěvku o 205 999 tis. Kč schválených Výborem SFDI).

Z této částky byly v roce 2018 s příjemci uzavřeny Smlouvy o poskytnutí finančních prostředků na rok 2018 na celkovou částku 168 546 tis. Kč (28 akcí), přičemž dalších 18 akcí s limitním příspěvkem ve výši 153 416 tis. Kč by mělo být zaslavněno v průběhu roku 2019 (příspěvky jsou na základě Rozhodnutí o poskytnutí finančních prostředků na rok 2018 poskytovány na dva roky), 3 akce nebudou zaslavněny – příjemci se vzdali z objektivních důvodů schválených prostředků. Společně se smlouvami o převodu nevyčerpaných finančních prostředků na 13 akcí z roku 2017 ve výši 60 949 tis. Kč tak byly v roce 2018 zaslavněny finanční prostředky ve výši 229 495 tis. Kč. Z těchto zaslavněných finančních prostředků bylo příjemcům uvolněno celkem 146 565 tis. Kč. Akce, u nichž nebyla uzavřena Smlouva nebo zaslavněný příspěvek nebyl v roce 2018 plně vyčerpan a u jedné akce, které byla udělena výjimka ředitelem SFDI na druhý převod nedočerpaných finančních prostředků, bude možné nečerpané finanční prostředky převést do roku 2019.

V rámci přípravy žádostí o příspěvek pro rok 2019 bylo v roce 2018 provedeno 46 konzultací s potenciálními příjemci v sídle SFDI v Praze.

Tabulka č. 50 – Příspěvky na výstavbu nebo opravu cyklistických stezek nebo zřizování jízdních pruhů pro cyklisty v roce 2018 – nové žádosti

	Počet podaných žádostí (akcí)	Požadované příspěvky (v tis. Kč)	Počet schválených žádostí (akcí)	Schválená výše příspěvků (v tis. Kč)
cyklostezky	76	628 440	49	355 999

Tabulka č. 51 – Příspěvky na výstavbu nebo opravu cyklistických stezek nebo zřizování jízdních pruhů pro cyklisty v roce 2018 – financované akce

	Počet zasmluvněných akcí	Zasmluvněné příspěvky (v tis. Kč)	Uvolněno (v tis. Kč)
Převody nevyčerpaných prostředků z roku 2017	13	60 949	60 534
Schválené akce	28	168 546	86 031
Celkem	41	229 495	146 565

Přehled všech příspěvků na výstavbu nebo opravu cyklistických stezek nebo zřizování jízdních pruhů pro cyklisty je uveden v příloze č. 11.

4.8.5 Příspěvky pro financování výstavby, modernizace nebo oprav místních komunikací a veřejně přístupných účelových komunikací v místech křížení s nadřazenou dopravní infrastrukturou

Pro rok 2018 byla v rozpočtu SFDI vyčleněna pro příspěvky pro financování výstavby, modernizace nebo oprav místních komunikací a veřejně přístupných účelových komunikací v místech křížení s nadřazenou dopravní infrastrukturou částka **250 mil. Kč**.

Po vyhodnocení celkem 11 zaslaných žádostí hodnotitelskou komisí došlo k vyřazení 2 žádostí, které neodpovídaly „Pravidlům pro financování výstavby, modernizace a oprav místních komunikací a veřejně přístupných účelových komunikací v místech křížení s nadřazenou dopravní infrastrukturou pro rok 2018“ (dále jen „Pravidla“). Pro 9 akcí Výbor SFDI schválil limitní příspěvek ve výši **370 564 tis. Kč**. Zároveň na tomto jednání Výbor SFDI schválil zvýšení finančních prostředků na financování této oblasti příspěvků v rozpočtu SFDI v celkové částce 120 564 tis. Kč.

Z této částky byly v roce 2018 s příjemci uzavřeny Smlouvy o poskytnutí finančních prostředků na rok 2018 na celkovou částku 112 280 tis. Kč (3 akce), přičemž dalších 6 akcí s limitním příspěvkem ve výši 247 560 tis. Kč by mělo být zasmluvněno v průběhu roku 2019 (příspěvky jsou na základě Rozhodnutí o poskytnutí finančních prostředků na rok 2018 poskytovány na dva roky). Společně se smlouvami o převodu nevyčerpaných finančních prostředků na 8 akcí z roku 2017 ve výši 212 111 tis. Kč tak byly v roce 2018 zasmluvněny finanční prostředky ve výši 324 391 tis. Kč. Z těchto zasmluvněných finančních prostředků bylo příjemcům uvolněno celkem 242 581 tis. Kč. Akce, u nichž nebyla uzavřena Smlouva nebo zasmluvněný příspěvek nebyl v roce 2018 plně vyčerpan a u jedné akce, které byla udělena výjimka ředitelem SFDI na druhý převod nedočerpaných finančních prostředků, bude možné nevyčerpané finanční prostředky převést do roku 2019.

Tabulka č. 52 - Příspěvky pro financování výstavby, modernizace nebo oprav místních komunikací a veřejně přístupných účelových komunikací v místech křížení s nadřazenou dopravní infrastrukturou v roce 2018 – nové žádosti

	Počet podaných žádostí (akcí)	Požadované příspěvky (v tis. Kč)	Počet schválených žádostí (akcí)	Schválená výše příspěvků (v tis. Kč)
Křížení kom.	11	391 400	9	370 564

Tabulka č. 53 - Příspěvky pro financování výstavby, modernizace nebo oprav místních komunikací a veřejně přístupných účelových komunikací v místech křížení s nadřazenou dopravní infrastrukturou v roce 2018 – financované akce

	Počet zasmluvněných akcí	Zasmluvněné příspěvky (v tis. Kč)	Uvolněno (v tis. Kč)
Převody nevyčerpaných prostředků z roku 2017	8	212 111	206 816
Schválené akce	3	112 280	35 765
Celkem	11	324 391	242 581

Přehled všech příspěvků na výstavbu nebo opravy místních komunikací v místech křížení s nadřazenou infrastrukturou financovaných z rozpočtu SFDI je uveden v příloze č. 12.

4.8.6 Příspěvky související s vybavením letišť technickými nebo obdobnými prostředky sloužícími k ochraně civilního letectví před protiprávními činy

Pro rok 2018 byla v rozpočtu SFDI vyčleněna pro příspěvky pro financování vybavení letišť technickými nebo obdobnými prostředky sloužícími k ochraně civilního letectví před protiprávními činy vyčleněno celkem **40 mil. Kč**.

Příspěvky na „financování vybavení letišť technickými nebo obdobnými prostředky sloužícími k ochraně civilního letectví před protiprávními činy“ z rozpočtu SFDI pro rok 2018 jsou poskytovány na základě „Pravidel“, která schválil Výbor SFDI na svém 146. zasedání dne 25. 10. 2017.

Termín pro předkládání žádostí o příspěvek byl stanoven do 30. března 2018.

V rámci oblasti financování vybavení letišť technickými nebo obdobnými prostředky sloužícími k ochraně civilního letectví před protiprávními činy pro rok 2018 bylo na SFDI

předloženo celkem 18 žádostí s výší požadovaného příspěvku 46 741 tis. Kč. Výbor SFDI na svém 149. zasedání dne 4. 5. 2018 usnesením č. 1186 schválil poskytnutí finančního příspěvku na 14 akcí v limitní výši **27 750 tis. Kč**.

Z této částky byly v roce 2018 s příjemci uzavřeny Smlouvy o poskytnutí finančních prostředků na rok 2018 na celkovou částku 3 525 tis. Kč (8 akcí), přičemž dalších 6 akcí s limitním příspěvkem ve výši 24 018 tis. Kč by mělo být zaslavněno v průběhu roku 2019 (příspěvky jsou na základě Rozhodnutí o poskytnutí finančních prostředků na rok 2018 poskytovány na dva roky). Společně se smlouvami o převodu nevyčerpaných finančních prostředků na 6 akcí z roku 2017 ve výši 26 777 tis. Kč tak byly v roce 2018 zaslavněny finanční prostředky ve výši 30 302 tis. Kč. Z těchto zaslavněných finančních prostředků bylo příjemcům uvolněno celkem 27 562 tis. Kč. Pro akce, u nichž nebyla uzavřena Smlouva v roce 2018 bude možné nevyčerpané finanční prostředky převést do roku 2019.

Tabulka č. 54 - Příspěvky související s vybavením letišť technickými nebo obdobnými prostředky sloužícími k ochraně civilního letectví před protiprávními činy roce 2018

	Počet podaných žádostí (akcí)	Požadované příspěvky (v tis. Kč)	Počet schválených žádostí (akcí)	Schválená výše příspěvků (v tis. Kč)
Vybavení letišť	18	46 741	14	27 750

Tabulka č. 55 - Příspěvky související s vybavením letišť technickými nebo obdobnými prostředky sloužícími k ochraně civilního letectví před protiprávními činy roce 2018

	Počet zaslavněných akcí	Zaslavněné příspěvky (v tis. Kč)	Uvolněno (v tis. Kč)
Převody nevyčerpaných prostředků z roku 2017	6	26 777	25 516
Schválené akce	8	3 525	2 046
Celkem	14	30 302	27 562

Přehled všech příspěvků na vybavení letišť technickými nebo obdobnými prostředky sloužícími k ochraně civilního letectví před protiprávními činy je uveden v příloze č. 12.

5. Kontrolní činnost SFDI

SFDI ve shodě s ustanovením § 5 odst. 2 zákona č. 104/2000 Sb., je oprávněn kontrolovat u příjemců finančních prostředků z rozpočtu SFDI jejich užití podle smluv, na základě kterých se poskytují. Odbor kontroly SFDI zajišťuje provádění veřejnosprávních kontrol a provádění supervize stavebních prací.

5.1 Veřejnosprávní kontrola

Vztahy mezi kontrolní skupinou a kontrolovanou osobou a postupy při provádění veřejnosprávních kontrol jsou stanoveny zákonem č. 255/2012 Sb., o kontrole (kontrolní řád), dále pak Kontrolním řádem SFDI a postupy, které jsou upraveny Manuálem pracovních postupů SFDI kapitolou G „Kontrola na místě“ pro OPD v aktuální verzi.

Obdobným způsobem jsou nastaveny postupy pro provádění veřejnosprávních kontrol u projektů financovaných v rámci nástroje CEF, které jsou uvedeny v Manuálu pracovních postupů pro oblast implementace Nástroje pro propojení Evropy (CEF).

Při provádění veřejnosprávních kontrol je SFDI povinen se řídit ustanoveními zákona č. 320/2001 Sb., o finanční kontrole ve veřejné správě a o změně některých zákonů, ve znění pozdějších předpisů a prováděcích předpisů k tomuto zákonu.

5.1.1 Zhodnocení plnění plánu kontrolní činnosti

Při sestavování plánu kontrolní činnosti veřejnosprávních kontrol na rok 2018 byl kladen důraz na to, aby předměty a cíle kontrol byly v souladu s kompetencemi v oblasti výkonu kontrolní činnosti ve smyslu vyhlášky č. 416/2004 Sb., kterou se provádí zákon č. 320/2001 Sb., o finanční kontrole ve veřejné správě v platném znění a dále pak, aby ověřování operací na místě u kontrolovaných projektů OPD splňovalo požadavky podle čl. 125 odst. 5b) Obecného nařízení (ES) č. 1303/2013 kladené na zprostředkující subjekt OPD, a to v rozsahu platné „Dohody o delegování některých pravomocí a činností řídicího orgánu OP Doprava na Zprostředkující subjekt OP Doprava“, tj. včetně ověřování správnosti zadávání případných dodatečných prací. Ostatní kontrola zadávacích řízení u projektů financovaných z OPD zůstává v gesci ŘO OPD. Plán veřejnosprávních kontrol na rok 2018 byl schválen Výborem SFDI na jeho na 148. zasedání dne 27. února 2018 usnesením č. 1171.

Plán veřejnosprávních kontrol (dále jen PVK), sestavený jako indikativní dokument, obsahoval v roce 2018 celkem 34 až 35 kontrolních akcí, z toho 15 až 16 kontrol na projektech OPD (v závislosti stavu realizace projektů v jednotlivých výzvách), 2 kontroly projektů z nástroje CEF a 17 kontrol na projektech financovaných z národních zdrojů rozpočtu SFDI (1x opravy silnic II. a III. tříd, 1x výstavba, modernizace a opravy regionálních drah, 12x poskytnuté příspěvky - vč. nově poskytovaných oblastí a 3x další akce financované pouze z národních prostředků).

V roce 2018 postupně docházelo k ukončování 2 kontrol, které byly zahájeny v roce 2016, a 13 kontrol, které byly zahájeny v roce 2017. Z PVK 2018 bylo celkem provedeno a ukončeno (vypořádáním námitek nebo marným uplynutím lhůty pro podání námitek) 15 kontrol. Dále byly v roce 2018 ukončeny dvě mimořádné kontroly a v jednom případě i úkony předcházející kontrole, z nichž provedení mimořádné kontroly nevyplývalo. V roce 2018 bylo zahájeno 14

kontrol z PVK 2018, které ke konci roku 2018 nebyly ukončeny, 3 z nich byly již ukončeny v průběhu ledna 2019 a ukončení zbývajících kontrol se předpokládá koncem prvního čtvrtletí roku 2019, kdy se rovněž předpokládá ukončení jedné rozsáhlé kontroly zahájené v roce 2017 a jedné mimořádné kontroly, které předcházely úkony předcházející kontrole ukončené v lednu 2019.

Přehled uskutečněných kontrol uvedený v následující tabulce poskytuje přehlednou informaci o stavu jednotlivých kontrol k 31. 12. 2018 včetně kontrolovaného objemu a informace, zda v rámci kontroly bylo zjištěno podezření na nesrovnalost, zda byla využita výzva k vrácení finančních prostředků, případně zda bylo zjištěno podezření na porušení rozpočtové kázně. Na www.sfdi.cz jsou průběžně zveřejňovány anotace z ukončených veřejnosprávních kontrol, tyto anotace obsahují stručné shrnutí informací o provedené kontrole včetně popisu případných zjištění.

Tabulka č. 56 - Přehled uskutečněných veřejnosprávních kontrol (projekty spolufinancované z OPD)

Číslo kontroly	Datum ukončení kontroly	Název	Objem kontrol. výdajů (v tis. Kč)	Podezření na nesrovnalost / výzva k vrácení prostředků (A/N)
<i>- ukončené kontroly z Plánu veřejnosprávních kontrol 2017</i>				
P9/2017/A	3. 2. 2018	Zvýšení kapacity trati Nymburk - Mladá Boleslav, 1. stavba	789 652	N
Ov1/2017/A	8. 2. 2018	Silnice I/11 Ostrava, prodloužená Rudná - hranice okresu Opava	2 127 252	A
B4/2017/A	22. 2. 2018	Rekonstrukce koleje č. 1 a 2 Ostrov nad Oslavou - Žďár nad Sázavou	662 401	N
P12/2017/A	12. 4. 2018	Rekonstrukce mostu v km 232,992 trati Chomutov – Cheb	101 775	N
P10/2017/A	7. 6. 2018	Dálnice D4 Skalka - křižovatka II/118 (2. fáze)	273 152	N
P7/2017/A	30. 8. 2018	Výstavba žst. Markvartice	181 460	N
<i>- ukončené kontroly z Plánu veřejnosprávních kontrol 2018</i>				
B1/2018/D	2. 6. 2018	Silnice I/49 Vizovice - Lhotsko	230 165	N
P2/2018/D	14. 11. 2018	Silnice I/3 Mirošovice - Benešov, uspořádání 2+1	92 035	N
Ov1/2018/D	18. 12. 2018	DOZ Mikulovice - Jeseník	217 673	A
Celkem objem kontrolovaných v roce 2018			ŘSD ČR v Kč	2 722 604 574,92
			SŽDC, s. o., v Kč	1 952 960 310,43
			Celkem v Kč	4 675 564 885,35
<i>- k 31. 12. 2018 neukončené kontroly z Plánu veřejnosprávních kontrol 2018</i>				
Ov2/2018/D	zahájena 4. 9. 2018 <i>PoK předán 17. 12.</i>	Optimalizace trati Český Těšín - Dětmárovice, část v km 332,200 - 333,076, II. fáze		
B3/2018/D	zahájena 10. 7. 2018 <i>PoK předán 19. 12.</i>	D1 modernizace - úsek 20, EXIT 146 V. Meziříčí východ – EXIT 153 Lhotka		
P1/2018/D	zahájena 20. 2. 2018	Silnice I/26 Staňkov - přeložka		
B2/2018/D	zahájena 12. 3. 2018	Rekonstrukce žst. Olomouc - fáze II		
P3/2018/D	zahájena 27. 9. 2018	Dálnice D3, stavba 0309/II Ševětín – Borek		

B4/2018/D	zahájena 30. 10. 2018	Zvýšení traťové rychlosti v úseku Říkonín - Vlkov u Tišnova
B5/2018/D	zahájena 12. 11. 2018	Řízení dopravy a sběr dopravních dat
Ov3/2018/D	zahájena 19. 11. 2018	Rozšíření trolejové dopravy v Jihlavě
- nezahájené kontroly z Plánu veřejnosprávních kontrol 2018		důvod neuskutečnění kontrol
Rekonstrukce ŽST Jaroměř		nízký objem čerpání podpory žádostmi o platbu v rámci programového období 2014 – 2020
D1 modernizace - úsek 06, EXIT 49 Psáře – EXIT 56 Soutice		s ohledem na výskyt auditu operace tohoto projektu v harmonogramu AO na rok 2018 by bylo provedení kontroly ze strany ZS OPD v rozporu s principem koordinace kontrol a kontrola by mohla být považována za duplicitní
Modernizace spádoviště v žst. Praha - Libeň, vč. protihlukových opatření		
Revitalizace mezistaničních úseků Petřkov - Borovany (mimo) - Č. Budějovice (mimo)		

Tabulka č. 57 - Přehled uskutečněných veřejnosprávních kontrol (projekty spolufinancované z CEF)

- k 31. 12. 2018 neukončené kontroly z Plánu veřejnosprávních kontrol 2018		
P1/2018/C	zahájena 8. 6. 2018	Optimalizace trati Lysá nad Labem - Praha Vysočany, 2. stavba - I. část žst. Čelákovice
P2/2018/C	zahájena 27. 9. 2018	Uzel Plzeň, 3. stavba - přesmyk domažlického zhlaví

U projektů financovaných z CEF provádí Odbor kontroly, společně s Ministerstvem dopravy, Odborem administrace žádostí o platby SFDI a Odborem právním, metodiky a časového zpoplatnění SFDI, kontrolu žádostí o průběžnou platbu před jejich odesláním na Výkonnou agenturu pro inovace a síť (INEA). Tato kontrola je prováděna formou úkonů předcházejících kontrole a v případě Odboru kontroly SFDI je zaměřena na ověření oprávněnosti změn a správnosti postupů při uzavírání dodatků ke smlouvám o dílo.

V roce 2018 bylo takto kontrolováno 7 projektů SŽDC a jeden projekt ŘSD ČR.

Tabulka č. 58 - Přehled uskutečněných veřejnosprávních kontrol (financování silnic II. a III. třídy ve vlastnictví krajů)

- k 31. 12. 2018 neukončená kontrola z Plánu veřejnosprávních kontrol 2018		
P4/2018/N	zahájena 28. 8. 2018	Financování silnic II. a III. třídy - SÚS Ústeckého kraje

Tabulka č. 59 - Přehled uskutečněných veřejnosprávních kontrol (financování opravy, údržby nebo provozování regionální dráhy)

Číslo kontroly	Datum ukončení kontroly	Název	Objem kontrol. výdajů (v tis. Kč)	Výzva k vrácení prostředků (A/N)
- ukončená kontrola z Plánu veřejnosprávních kontrol 2017				
10/2017/B	6. 2. 2018	Opravy a údržba regionálních drah v úseku Petrov nad Desnou - Kouty nad Desnou a Šumperk - Petrov nad Desnou - Sobotín	21 500	A
Celkem objem kontrolovaných v roce 2018			Celkem v Kč	21 499 996,43

- k 31. 12. 2018 neukončená kontrola z Plánu veřejnosprávních kontrol 2018		
Ov1/2018/N	zahájena 25. 9. 2018	Opravy a údržba regionální dráhy Milotice nad Opavou - Vrbno pod Pradědem

Tabulka č. 60 - Přehled uskutečněných veřejnosprávních kontrol (financování formou příspěvků)

Číslo kontroly	Datum ukončení kontroly	Název	Objem kontrol. výdajů (v tis. Kč)	Výzva k vrácení prostředků (A/N)
- ukončené kontroly z Plánu veřejnosprávních kontrol 2017				
11/2017/B	15. 3. 2018	Nová technologie celoplošné údržby regeneračními postřiky	2 890	N
13/2017/B	4. 4. 2018	Výzkumný úkol pro ověření a zpracování optimálního ekonomického návrhu konstrukce pražcového podloží regionálních tratí	712	N
12/2017/B	12. 4. 2018	Nová technologie nátěrů vozovek s použitím gumového granulátu	3 012	N
14/2017/B	15. 6. 2018	Městská obslužná cyklistická stezka, úsek podél náměstí Míru; Bezbariérové řešení komunikace pěší podél silnice I/49, 2. část	3 973	A
- ukončené kontroly z Plánu veřejnosprávních kontrol 2018				
P2/2018/P	2. 5. 2018	Zařízení pro stopovou detekci výbušnin	612	N
P3/2018/P	13. 6. 2018	Chodník u silnice II/306 v Prosetíně - úsek 2	1 346	N
P4/2018/P	19. 6. 2018	Oprava chodníků v centrální části Kostelce nad Labem - etapa II	2 423	N
P1/2018/P	4. 7. 2018	Soubor oprav multimodálních překladišť Děčín-Loubí a Lovosice-Prosmky	4 377	N
B1/2018/P	7. 8. 2018	Zvýšení bezpečnosti pro pěší v obci Malhostovice, okrese Brno-venkov	2 376	N
P5/2018/P	25. 8. 2018	Opatření na vjezdu do obce - Lestkov	2 260	N
B2/2018/P	11. 9. 2018	Stavba a oprava bezbariérových chodníků v obci Bařice	1 321	N
P6/2018/P	20. 10. 2018	Oprava mostu č. I/13 - 004 Dalovice	8 814	N
P8/2018/P	28. 11. 2018	Jičín, cyklostezka PFT - Ruská	1 260	N
P7/2018/P	7. 12. 2018	III/1051 Libeň - Psáry	6 878	N
B3/2018/P	11. 12. 2018	Cyklostezka Bečva - Vlára - Váh, úsek Brumov-Bylnice, 2. etapa	7 103	N
Celkem objem kontrolovaných v roce 2018			Celkem v Kč	49 357 733,69

- k 31. 12. 2018 neukončená kontrola z Plánu veřejnosprávních kontrol 2018		
P9/2018/P	zahájena 26. 9. 2018	II/308 Králova Lhota - mikrokoberec

Tabulka č. 61 - Přehled uskutečněných veřejnosprávních kontrol (projekty financované z národních zdrojů SFDI mimo výše uvedených okruhů)

Číslo kontroly	Datum ukončení kontroly	Název	Objem kontrol. výdajů (v tis. Kč)	Výzva k vrácení prostředků (A/N)
- ukončené kontroly z Plánu veřejnosprávních kontrol 2016				
P14/2016/A	7. 8. 2018	Telematika - investice	1 279 340	N
P12/2016/A	11. 9. 2018	D11 1105/2 Osičky - Hradec Králové	4 700 433	A
- ukončené kontroly z Plánu veřejnosprávních kontrol 2017				
Ov2/2017/A	12. 9. 2018	Investiční akce s RN do 20 mil. Kč	189 002	A
- ukončená kontrola z Plánu veřejnosprávních kontrol 2018				
P1/2018	31. 5. 2018	VD Lovosice, oprava nátěrů svodidel PK	3 394	A
- ukončené mimořádné kontroly				
spis č. 5073	záznam doručen dne 28. 6. 2018	Zakázky mimo režim zákona u SŽDC, s. o., OŘ Brno (úkony předcházející kontrole)	na tyto úkony navazuje mimořádná kontrola	
P5/2017/A	4. 11. 2018	Zakázky společnosti WELL Consulting s.r.o. u ŘVC ČR	63 644	A
spis č. 5686	záznam doručen dne 13. 11. 2018	Zakázky v návaznosti na Manuál jednotného vzhledu protihlukových stěn u ŘSD ČR (úkony předcházející kontrole)	na tyto úkony mimořádná kontrola nenavazuje	
P3/2018/N	10. 12. 2018	Zakázky mimo režim zákona u SŽDC, s. o., OŘ Brno	66 000	A
Celkem objem kontrolovaných v roce 2018			Celkem v Kč	6 301 813 602,73

- neukončená kontrola z Plánu veřejnosprávních kontrol 2017		
P11/2017/A	zahájena 28. 11. 2017 <i>PoK připomínkován</i>	Vypořádání staveb po dokončení sil. I. třídy vč. rychlost. sil. UV
- neukončená kontrola z Plánu veřejnosprávních kontrol 2018		
P2/2018/N	zahájena 23. 5. 2018	Modernizace a obnova materiálně technické základny
- neukončená mimořádná kontrola		
spis č. 5755	zahájena 22. 10. 2018	Rekonstrukce mostu ev.č.3716-3 Bezdččí u Trnávky - SÚS Pardubického kraje, p. o. <i>(úkony předcházející kontrole)</i>
- nezahájená kontrola z Plánu veřejnosprávních kontrol 2018		důvod neuskutečnění kontroly
Provozování dráhy		při omezené kapacitě upřednostněny jiné kontroly, zejména výše uvedené mimořádné kontroly

Celkem tedy z PVK 2018 nebyla provedena, resp. ani nebyla zahájena, kontrola 5 projektů. Důvodem pro nezahájení 4 kontrol v rámci OPD byl ve třech případech výskyt auditu operace těchto projektů v harmonogramu Ministerstva financí ČR – Auditního orgánu (AO) na rok 2018 a ve zbývajícím případě nízký objem čerpání finančních prostředků (stejnou příčinu mělo i nezapočítané nezahájení případné třetí kontroly ze specifických výzev OPD, jejichž výběr nebyl v PVK 2018 upřesněn). Důvodem pro nezahájení jedné kontroly na projektu financovaném z prostředků SFDI bylo upřednostnění mimořádných kontrol.

Zjištění z kontrol byla řešena výzvou k vrácení neoprávněně užitých finančních prostředků v souladu s § 3 odst. 5 zákona č. 104/2000 Sb., o Státním fondu dopravní infrastruktury. V případě projektů OPD je tato výzva sestavena na pokyn ŘO OPD, kterému se od ZS OPD

v roce 2018 hlásilo podezření na nesrovnalost ze 2 kontrol. Celkově byl z 9 výše v tabulce vyznačených kontrol za rok 2018 vyčíslen odvod ve výši 256 937 tis. Kč.

Jestliže příjemce na základě výzvy finanční prostředky vrátí, nejedná se o porušení rozpočtové kázně podle zákona č. 218/2000 Sb., o rozpočtových pravidlech. V případě, že prostředky příjemce na základě výzvy nevrátí, je předán podnět na prošetření možného porušení rozpočtové kázně na orgány finanční správy. Za rok 2018 došlo k předání podnětu na orgán finanční správy ve dvou případech, kdy nebylo na výzvu reagováno vrácením finančních prostředků, a to u projektu Města Nový Bor, jehož mimořádná kontrola byla ukončena již v roce 2017, a ve druhém případě u souboru 12 projektů (fází projektů) OPD1 a OPD2 administrovaných ŘSD ČR, z nichž na jednom projektu bylo zjištění z kontroly ZS OPD a ostatní jsou projekty se zjištěními z dřívějších auditů AO či z kontroly ŘO OPD.

5.1.2 Poznatky vyplývající z kontrolní činnosti

Při kontrolách prováděných v roce 2018, stejně jako v předchozím roce, se stále objevovaly pochybení v souvislosti s přechodem na nový zákon č. 134/2016 Sb., o zadávání veřejných zakázek (dále ZZVZ), zejména nedodržení lhůty pro oznámení změny závazku (zvláště u ŘSD a SŽDC). Dále se u některých kontrol řešila zejména různá pochybení u zakázek ve smyslu uchovávání dokumentace o veřejné zakázce a u některých zakázek mimo režim zákona byl indikován rozpor se základními zásadami dle § 6 ZZVZ (zvláště transparentnost a nediskriminace při nastavení zadávacích podmínek). Z hlediska dodržování právních předpisů v oblasti účetnictví lze uvést pochybení v neprovedení správného vyúčtování vůči společníkům a SFDI u projektu spolufinancovaného i z dalších zdrojů, pozdní úhradu faktur zhotoviteli, chybějící doložení některých výdajů či čerpání prostředků v rozporu se smlouvou uzavřenou mezi SFDI a příjemcem.

Žádné skutečnosti, které by nasvědčovaly spáchání trestního činu při hospodaření s finančními prostředky a majetkem, zjištěny nebyly.

5.1.3 Kontroly provedené externími kontrolními orgány

V hodnoceném roce 2018 byly zahájeny 2 plánované kontroly Nejvyššího kontrolního úřadu (NKÚ):

Kontrola NKÚ č. 17/33 „Zajištění bezpečnosti železničního provozu a cestujících“. Kontrola byla na SFDI zahájena dne 25.1.2018 a byla prováděna souběžně na MD a SŽDC. Dne 8.6.2018 byl řediteli SFDI předán Kontrolní protokol bez zásadního zjištění na činnost SFDI, nebyla požadována nápravná opatření, SFDI námitky ke Kontrolnímu protokolu nepodalo. Dne 15.10.2018 byla zveřejněna Tisková zpráva a Kontrolní závěr. Kontrola nebyla k 31.12.2018 projednána v Kontrolním Výboru Poslanecké sněmovny.

Kontrola NKÚ č. 18/21 „Výstavba a modernizace silnic I. třídy“. Kontrola byla na SFDI zahájena dne 26.10.2018, probíhá souběžně na MD a ŘSD. Na základě požadavků NKÚ jsou předkládány podklady a informace. Kontrola nebyla k 31.12.2018 ukončena.

V roce 2018 probíhalo ukončování čtyř kontrol NKÚ:

Kontrola NKÚ č. 17/09 „Akce stavebního charakteru prováděné za účelem oprav, modernizace a rozvoje sítě silnic II. a III. tříd na území vybraných krajů“. Kontrola byla na SFDI zahájena dne 21.2.2017 a byla prováděna souběžně na vybraných krajích, Správách a údržbách silnic a Regionálních operačních programech. Dne 28.7.2017 byl řediteli SFDI předán Kontrolní protokol bez zásadního zjištění na činnost SFDI, nebyla požadována nápravná opatření. SFDI dne 4.8.2017 podalo námitky proti některým méně závažným zjištěním. Dopisem dne 15.8.2017 obdržel SFDI Rozhodnutí o námitkách, námitky byly zamítnuty. Odvolání ke kolegiu NKÚ nebylo podáno. Dne 12.3.2018 byla zveřejněna Tisková zpráva a Kontrolní závěr, ve kterém je uvedeno, že SFDI neprovádí vyhodnocení přínosu poskytovaných prostředků. V červnu 2018 SFDI zaslalo na MD vyjádření ke Kontrolnímu závěru. Kontrola nebyla k 31.12.2018 projednána v Kontrolním Výboru Poslanecké sněmovny.

Kontrola NKÚ č. 17/05 „Výstavba, modernizace a rekonstrukce dálnic.“ Kontrola byla zahájena na SFDI dne 1.2.2017 a byla prováděna souběžně na MD a ŘSD. Dne 10.8.2017 byl řediteli SFDI předán Kontrolní protokol bez zjištění na činnost SFDI, nejsou požadována nápravná opatření. Lhůta pro podání námitek uplynula 17.8.2017, SFDI nepodal námitky. Kontrola byla dne 8.11.2018 projednána v Kontrolním Výboru Poslanecké sněmovny.

Kontrola NKÚ č. 16/06 „Peněžní prostředky určené na modernizaci dálnice D1“. Kontrola byla zahájena na SFDI dne 31. 3. 2016 a byla prováděna souběžně na MD a ŘSD. Dne 5. 10. 2016 byl řediteli SFDI předán Kontrolní protokol bez zjištění na SFDI, nejsou požadována nápravná opatření. Kontrola byla dne 8.11.2018 projednána v Kontrolním Výboru Poslanecké sněmovny.

Kontrola NKÚ č. 15/29 „Peněžní prostředky určené na výstavbu dálnice D8“. Kontrola byla zahájena dne 30.9.2015. Kontrola byla prováděna souběžně na MD, ŘSD a SFDI. Dne 18. 2. 2016 byl řediteli SFDI předán Kontrolní protokol bez zásadního zjištění na SFDI, nejsou požadována nápravná opatření. Dopisem SFDI ze dne 25.2.2016 byly zaslány na NKÚ námitky s požadavky na zpřesnění textu, kterým NKÚ dopisem ze dne 1.3.2016 částečně vyhověl. Následně SFDI po vydání Kontrolního závěru dne 7.7. 2016 uplatnil prostřednictvím MD požadavek na úpravu textu Kontrolního závěru. Kontrola byla dne 10.5.2018 projednána v Kontrolním Výboru Poslanecké sněmovny.

V roce 2018 byly dále zahájeny následující externí kontroly:

Ministerstvo dopravy ČR – „Kontrola delegovaných pravomocí a činností z Řídícího orgánu OPD (ŘO) na Zprostředkující subjekt OPD (ZS)“ byla zahájena obdržením oznámení o zahájení kontroly dne 19.12.2018. Ke dni 31.12.2018 nebyla kontrola ukončena.

Ministerstvo financí ČR – Auditní orgán (AO) – „Audit řádného fungování systému řízení a kontroly OPD“ č. OPD/2018/S/001 byl zahájen na MD dne 12.4.2018. Audit byl současně prováděn i na SFDI. Po zapracování stanoviska SFDI a MD zaslal AO dne 19.12.2018 SFDI konečnou verzi Auditní zprávy, tímto byl Audit ukončen.

Celkem bylo identifikováno 5 zjištění, z toho 3 se týkala SFDI:

- Nedostatečné plnění plánu veřejnosprávních kontrol (střední závažnost);
- Kontrolní listy neobsahují otázku na kontrolu zveřejňování v Registru smluv (střední závažnost);

- Nesoulad rozhodnutí Komise, kterým se stanoví finanční opravy při nedodržení pravidel pro zadávání veřejných zakázek, a Rámcových smluv v nastavení finančních oprav za pochybení v oblasti veřejných zakázek (nízká závažnost).

K uvedeným zjištěním SFDI přijal nápravná opatření, která byla zapracovaná do Manuálu pracovních postupů ZS/SFDI platného od 1.2.2019.

V roce 2018 probíhaly na SFDI následující externí kontroly zahájené v předchozích letech:

Ministerstvo financí ČR – AO – „Systémový audit OPD2“. SFDI není kontrolovanou osobou, pouze poskytuje od července 2017 podklady a informace Auditnímu orgánu, případně prostřednictvím ŘO OPD (MD). Od července 2017 byly ze SFDI na AO poskytovány požadované podklady a informace. Dne 30.1.2018 SFDI obdržel od MD návrh Auditní zprávy a vyplnil Akční plán k těmto zjištěním:

- nesprávné vymezení korekcí za porušení ZVZ a ZZVZ (střední závažnost);
- nedůsledné vyplňování Kontrolních listů (nízká závažnost).

K uvedeným zjištěním byla přijata požadovaná nápravná opatření k 1.3.2018.

Ministerstvo dopravy ČR – Řídící orgán OPD (ŘO) – „Kontrola Technické pomoci ZS OPD 2016-2023“: Kontrola byla zahájena Řídícím orgánem OPD dne 6. 12. 2017 a týkala se ověření činností SFDI souvisejících s realizací projektu, zejm. kontrola výdajů na osobní ohodnocení zaměstnanců, výběrových řízení zaměstnanců v kontrolovaném období, fyzické realizace projektu a vybraných zadávacích a výběrových řízení. Kontrolované období je od 1. 1. 2016 do 31. 12. 2016. Kontrola byla ukončena dne 6.7.2018 se zjištěním netransparentního hodnocení u VZ Jazyková výuka zaměstnanců SFDI na roky 2016-2020. Byla stanovena korekce 25 %. Korekce byla provedena.

Evropský účetní dvůr – „Audit k prohlášení o věrohodnosti za rok 2017 pro Operační program Doprava 2007 – 2013 (PF-9028)“: SFDI nebyl přímo kontrolovanou osobou. Kontrola byla provedena v únoru 2018, v dubnu 2018 Ministerstvo dopravy ČR obdrželo Dopis o ověření zjištění, který neobsahoval žádné zjištění. Kontrola byla ukončena.

Evropský účetní dvůr – „Audit k prohlášení o věrohodnosti za rok 2018 pro Operační program Doprava 2014 – 2020 (CL-9299)“: Kontrola byla primárně zaměřena na činnost Auditního orgánu. Kontrola byla provedena v říjnu 2018, výstup z kontroly doposud nebyl zaslán. Kontrola nebyla ukončena.

5.1.4 Expertní posouzení připravovaných projektů staveb dopravní infrastruktury a supervize přípravy akcí

V průběhu roku 2018 SFDI operativně zajišťoval zpracování expertních posouzení studií a záměrů připravovaných projektů staveb dopravní infrastruktury a následně na to vykonával kontrolu předprojektové a projektové přípravy staveb, tzv. supervize přípravy akcí. Cílem obou těchto opatření je nezávislé a odborné posouzení připravovaných projektů staveb dopravní infrastruktury financovaných SFDI s cílem eliminovat předem jejich případné vady a

optimalizovat navrhovaná řešení zejména pokud jde o efektivitu a hospodárnost jejich provedení.

Rozhodujícím okamžikem při přípravě staveb je schválení záměru projektu, a proto směrnice Ministerstva dopravy č. V-2/2012 upravující postupy Ministerstva dopravy, investorských organizací a SFDI v průběhu přípravy investičních a neinvestičních akcí dopravní infrastruktury financovaných bez účasti státního rozpočtu vyžadovala, aby u velkých projektů byl vždy součástí záměru projektu nebo její aktualizace oponentní posudek zajišťovaný SFDI. Velké projekty dle výše uvedené směrnice jsou definovány jako stavby s celkovými náklady bez DPH nad 1,8 mld. Kč za předpokladu, že DPH není pro příslušného investora způsobilým výdajem. V případě investora, pro kterého je DPH způsobilým výdajem, se jedná o stavbu s celkovými náklady s DPH nad 1,8 mld. Kč. V souladu s výše uvedenou směrnicí Ministerstva dopravy V-2/2012 kromě oponentních posudků záměrů velkých projektů dále SFDI zajišťoval vyhotovení oponentních posudků pro vybrané akce. Výsledkem posouzení byly zpravidla návrhy a doporučení pro investora k úpravě záměrů projektu, případně návrhy pro další stupně projektové dokumentace. Přehled zpracovaných posudků je uveden v následující tabulce.

Tabulka č. 62 - Přehled zpracovaných posudků připravovaných projektů staveb dopravní infrastruktury

Název akce	Forma posudku	Zpracovatel
Nápojení silnice II/312 na D35 MUK Vysoké Mýto – západ	Posouzení záměru projektu	SFDI ve spolupráci s VUT v Brně, Fakultou stavební
D35 Staré Město – Mohelnice	Posouzení záměru projektu	SFDI ve spolupráci s VUT v Brně, Fakultou stavební
D3 0311 Třebonín – Kaplice nádraží	Posouzení aktualizace záměru projektu	SFDI ve spolupráci s VUT v Brně, Fakultou stavební
D3 0312/I Kaplice nádraží – Nažidla	Posouzení aktualizace záměru projektu	SFDI ve spolupráci s VUT v Brně, Fakultou stavební
Optimalizace silnice I/4 v úseku Nová Hospoda – Strážný (st. hranice ČR/SRN)	Posouzení technicko-ekonomické studie	SFDI ve spolupráci s VUT v Brně, Fakultou stavební
I/13 Krásná Studánka – Dětrichov	Posouzení záměru projektu	SFDI ve spolupráci s VUT v Brně, Fakultou stavební
Rekonstrukce zab. zař. v žst. Brno hl. n.	Posouzení záměru projektu	Centrum dopravního výzkumu, v.v.i.
Modernizace trati Veselí n. L. – Tábor - II. část, úsek Veselí n. L. - Doubí u Tábora, 2. etapa Soběslav – Doubí	Posouzení záměru projektu	Centrum dopravního výzkumu, v.v.i.
Rekonstrukce žst. Brno – Královo Pole	Posouzení záměru projektu	Centrum dopravního výzkumu, v.v.i.
TT Kobylysy – Zdiby	Posouzení záměru projektu	Centrum dopravního výzkumu, v.v.i.
Zvýšení kapacity trati Týniště n.O. - Častolovice – Solnice, 3. část	Posouzení záměru projektu	Centrum dopravního výzkumu, v.v.i.
Modernizace železničního uzlu Česká Třebová	Posouzení záměru projektu	Centrum dopravního výzkumu, v.v.i.

Název akce	Forma posudku	Zpracovatel
Revitalizace trati Kostelec - Telč – Slavonice	Posouzení záměru projektu	Centrum dopravního výzkumu, v.v.i.
Optimalizace trati Praha Smíchov (mimo) – Černošice (mimo)	Posouzení aktualizace záměru projektu	Centrum dopravního výzkumu, v.v.i.
Zvýšení traťové rychlosti v úseku Oldřichov u Duchcova - Bílina	Posouzení aktualizace záměru projektu	Centrum dopravního výzkumu, v.v.i.
Optimalizace trati Praha Smíchov (mimo) - Černošice (mimo)	Posouzení aktualizace záměru projektu	SFDI
Rekonstrukce žst. Vsetín	Posouzení záměru projektu	SFDI
Rekonstrukce žst. Praha-Smíchov	Posouzení záměru projektu	SFDI

Výjimečným expertním posouzením, které v roce 2018 zajišťoval SFDI, byl nezávislý expertní posudek Studie proveditelnosti vodního koridoru Dunaj – Odra – Labe. Jeho účelem bylo vytvoření relevantního podkladu pro rozhodování o dalším postupu s ohledem na jedinečnost a mimořádný význam vodního koridoru Dunaj – Odra – Labe s cílem zajistit zvýšení kvality přípravy této stavby. Zpracovatelem expertního posouzení byla Česká zemědělská univerzita v Praze, která za tímto účelem sestavila vysoce odborný multidisciplinární tým. Závěry expertního posudku byly jedním ze zdrojů pro finální redakci studie proveditelnosti před jejím odevzdáním Ministerstvu dopravy.

Kontrola SFDI v procesu projektové přípravy staveb byla v roce 2018 vykonávána vlastními zaměstnanci formou supervize přípravy akcí, která je popsána výše zmíněnou směrnicí Ministerstva dopravy V-2/2012. Supervizí přípravy akcí se rozumí účast zástupce SFDI na výrobních výběrech, průběžné připomínkování a kontrola dokumentací. K nejdůležitějším akcím, které byly zařazeny v rozpisu supervize přípravy v roce 2018, patřily jednotlivé úseky dálnic D3 ve Středočeském kraji, D35 v Pardubickém kraji, D11 v Královéhradeckém kraji a D49 ve Zlínském kraji.

5.1.5 Supervize stavebních prací

Na základě požadavku MD a v souladu s Dohodou o delegování některých pravomocí a činností Řídicího orgánu OP Doprava na Zprostředkující subjekt OP Doprava, uzavřenou mezi Ministerstvem dopravy ČR a Státním fondem dopravní infrastruktury, probíhala v roce 2018 na vybraných projektech financovaných z OPD činnost supervize stavebních prací. Tato činnost je zajišťována zaměstnanci SFDI (ZS OPD), a to formou pravidelné „každodenní“ účasti na stavbě.

Supervize je na stavbě přítomna od začátku realizace prací tak, aby byla maximálně informována a zapojena do procesů realizace stavby, včetně změnových řízení. Výstupy Supervize jsou měsíční monitorovací zprávy obsahující i ověření výdajů projektu, které je podkladem pro proplácení žádostí o platbu na SFDI, resp. jejich zařazení do certifikace z OPD.

V roce 2018 byla prováděna Supervize na následujících projektech:

- D3 0309/I Bošilec - Ševětín

- Modernizace trati Rokycany – Plzeň
- D1 0137 Přerov – Lipník
- I/11 Nebory – Oldřichovice
- I/11 Oldřichovice – Bystřice
- D48 Rybí - MÚK Rychaltice
- D49 Hulín – Fryšták
- Optimalizace trati Český Těšín – Dětmarovice

a byla zahájena Supervize na následujících projektech:

- Modernizace trati Sudoměřice u Tábora - Votice
- D11 úsek 1106 Hradec Králové – Smiřice
- D11 úsek 1107 Smiřice – Jaroměř
- D35 Časy – Ostrov
- D48 Frýdek Místek obchvat + D56 připojení na D48
- I/42 VMO Brno Žabovřeská I, etapa I

5.1.6 Ostatní kontrolní činnost Odboru kontroly

Do gesce Odboru kontroly spadá i vyřizování podnětů a stížností. V roce 2018 bylo na SFDI podáno 7 podnětů k prošetření, které se týkaly požadavku na prošetření veřejných zakázek, případně realizace akcí nebo postupů příjemce. Podněty byly průběžně posuzovány a ověřovány, v případě, že se jednalo o opodstatněný podnět, byly zahájeny úkony předcházející kontrole, resp. veřejnosprávní kontrola. Na základě 1 podnětu byla provedena administrativní kontrola, na základě 2 podnětů byly provedeny úkony předcházející kontrole. V důsledku zjištění z úkonů předcházejících kontrole byla zahájena 1 veřejnosprávní kontrola.

U projektů financovaných z CEF provádí Odbor kontroly, společně s Ministerstvem dopravy, Odborem administrace žádostí o platby SFDI a Odborem právním, metodiky a časového zpoplatnění SFDI, kontrolu žádostí o průběžnou platbu před jejich odesláním na Výkonnou agenturu pro inovace a sítě (INEA). Tato kontrola je prováděna formou úkonů předcházejících kontrole a v případě Odboru kontroly SFDI je zaměřena na ověření oprávněnosti změn a správnosti postupů při uzavírání dodatků ke smlouvám o dílo. V roce 2018 bylo takto kontrolováno 7 projektů SŽDC a jeden projekt ŘSD ČR.

5.2 Kontrola distribuce dálničních kuponů v roce 2018

5.2.1 Zhodnocení plánu kontrol

Kontrolní činnost v agendě dálničních kuponů byla organizována a realizována podle čtvrtletních plánů. V průběhu roku 2018 vždy po uplynutí každého kalendářního čtvrtletí bylo provedeno vyhodnocení kontrolní činnosti v oblasti dálničních kuponů za předchozí čtvrtletí. Tematické okruhy kontrol vycházely z příslušných ustanovení uzavřené komisionářské smlouvy na distribuci a prodeje dálničních kuponů, přičemž byly zaměřeny na:

- vlastní kontroly u oprávněných prodejců na prodejních místech na zpoplatněné síti pozemních komunikací, hraničních přechodech, čerpacích stanicích, směnárnách a na poštovních provozovnách,
- zabezpečení distribuce, prodeje a evidence dálničních kuponů,
- činnost České pošty, s.p. – odboru POSTFILA (dále jen „ČP-POSTFILA“) v oblasti přejímek, výdejů, vrácení a likvidace dálničních kuponů,
- ověřování oprávněnosti provedených výměn dálničních kuponů a jejich pravosti,
- dodržování platební kázně komisionáře a s tím související odvody finančních prostředků z prodeje dálničních kuponů ve správné výši na příjmový účet SFDI.

5.2.2 Přehled, zaměření a poznatky vyplývající z kontrolních akcí

Celkem bylo v roce 2018 uskutečněno 79 kontrolních akcí, které byly provedeny v následujících počtech se zaměřením na:

	počet akcí
• prodejní místa (čerpací stanice, pošty, hraniční přechody, směnárny)	21
• výměnu dálničních kuponů v ČP-POSTFILA	12
• přepočet počtu poškozených, vadných a neprodaných dálničních kuponů emise 2017 a 2018 v ČP-POSTFILA	37
• dohled nad přejímkami dálničních kuponů emise 2018 a 2019	5
• dohled nad likvidací dálničních kuponů emise 2017	1
• dohled nad inventarizací skladových zásob dálničních kuponů v ČP-POSTFILA	1
• plnění vybraných ustanovení komisionářské smlouvy ve finanční oblasti	1
• závěrečné vyúčtování emise dálničních kuponů 2017	1

V souladu s požadavkem na zásobení distribuční sítě dálničních kuponů byla při kontrolách na prodejních místech věnována největší pozornost jejich dostatečnému sortimentnímu pokrytí, a to zejména u prodejních míst na zpoplatněné síti pozemních komunikací, na příjezdových komunikacích bezprostředně na ni navazujících a na hraničních přechodech, kde je zavedeno zpoplatnění pozemní komunikace přímo od hranic. Na základě výsledků provedených kontrol na prodejních místech bylo konstatováno, že v zásobení dálničními kupóny se nevyskytla závažná porušení opravňující SFDI k uplatnění smluvní sankce z titulu porušení komisionářské smlouvy. Zjištěné nedostatky týkající se přechodného nedostatku některých druhů dálničních kuponů nebo nedostatečného vybavení prodejního místa informačními materiály byly vždy operativně řešeny s komisionářem.

Kontroly oprávněnosti provedených výměn ročních dálničních kupónů byly uskutečněny v měsíčních intervalech v ČP-POSTFILA. Pravidla pro výměnu ročních dálničních kupónů jsou stanovena Metodickým pokynem k provádění výměn dvoudílných kupónů prokazujících zaplacení časového poplatku za obecné užívání zpoplatněných pozemních komunikací v ČR (dále jen „Metodický pokyn“), vydaným SFDI. Generální ředitelství České pošty, s. p. uvedený Metodický pokyn zapracovalo do své prováděcí směrnice, přičemž touto činností pověřilo cca 300 poštovních provozoven. Za neoprávněně vyměněné dálniční kupóny zachycené při těchto kontrolách, byly u komisionáře uplatněny smluvní pokuty.

Kontroly přepočtu počtu poškozených, vadných a neprodaných dálničních kupónů emise 2017 a 2018 byly v průběhu roku prováděny na základě pověření ředitele SFDI operativně dle potřeby, v závislosti na aktuálním počtu těchto dálničních kupónů v ČP-POSTFILA. Za zachycené dálniční kupóny emise 2017 a 2018 při těchto kontrolách, které nebylo možné hodnotit jako oprávněně vrácené poškozené, vadné nebo neprodané dálniční kupóny, jelikož vykazovaly známky použití, byla u komisionáře požadována náhrada. Zároveň bylo v rámci těchto kontrol zachyceno zvýšené množství vadně vyrobených dálničních kupónů emise 2018. Vadnost těchto dálničních kupónů spočívala v částečném nebo úplném roztržení podkladového papíru, který zůstal v kontaktu se sejmutou folií. Takto zachycené vadné dálniční kupóny budou předány výrobci za účelem jejich reklamace a bude požadována za ně náhrada formou dobropisu.

Kontroly zaměřené na dohled nad přejímkami dálničních kupónů emise 2018 a 2019 byly uskutečněny ve Státní tiskárně cenin, s.p. za účasti pověřených zaměstnanců SFDI, přičemž v rámci těchto kontrol došlo k 100% strojové kontrole počtu přejímaných dálničních kupónů. V průběhu těchto kontrol nebyly zjištěny žádné závažnější nedostatky.

Kontrola zaměřená na dohled nad likvidací dálničních kupónů emise 2017 proběhla ve Státní tiskárně cenin, s.p. za asistence pověřeného zaměstnance SFDI. V průběhu této kontroly nebyla zaznamenána žádná pochybení a protokolárně bylo potvrzeno zlikvidování zůstatku dálničních kupónů emise 2017.

Kontrola zaměřená na dohled nad inventarizací skladových zásob dálničních kupónů byla realizována v ČP-POSTFILA ke dni 30. 9. 2018, a to za účasti pověřeného zaměstnance SFDI. Kontrolou bylo zjištěno, že stav skladových zásob dálničních kupónů odpovídá stavu dálničních kupónů v elektronické evidenci.

Kontrola na plnění vybraných ustanovení komisionářské smlouvy ve finanční oblasti, která byla provedena pověřenými zaměstnanci SFDI u komisionáře, byla zaměřena na prověření správnosti vyúčtování prodeje dálničních kupónů a s tím související odvody finančních prostředků na příjmový účet SFDI za kontrolované období. Kontrolou bylo zjištěno, že nedochází k zadržování finančních prostředků z prodeje dálničních kupónů ze strany komisionáře, jelikož jsou řádně a v plné výši odváděny na příjmový účet SFDI v souladu s uzavřenou komisionářskou smlouvou.

Kontrolou závěrečného vyúčtování prodeje dálničních kupónů emise 2017 bylo zjištěno, že finanční prostředky z prodeje dálničních kupónů emise 2017 byly odvedeny v plné výši z účtu komisionáře na příjmový účet SFDI. Rovněž kontrolou nebyly zjištěny žádné rozdíly při porovnávání doplněných, prodaných, vrácených a vrácených poškozených dálničních kupónů emise 2017.

Výsledky závěrečného vyúčtování emise dálničních kupónů 2018 budou zveřejněny a podrobně rozepsány po jeho dokončení v Závěrečné zprávě k hospodářským výsledkům dálničních kupónů emise 2018.

5.3 Řídící kontrola

Řídící kontrola je prováděna ve dvou okruzích, stejně jako financování z rozpočtu SFDI. V rámci prvního okruhu je předběžná, průběžná a následná finanční kontrola prováděna sekci pro správu finančních zdrojů se zaměřením zejména na kontrolu poskytnutých finančních prostředků příjemcům finančních prostředků z rozpočtu SFDI. Předmětem finančních kontrol je vlastní proces poskytování finančních prostředků ve vazbě na uzavřené smlouvy s příjemci, na předkládané žádosti o poskytnutí finančních prostředků a na účetní evidenci poskytnutých finančních prostředků.

O průběhu finančních kontrol, zjištěných nesrovnalostech a přijatých opatřeních k nápravě vede SFDI protokoly, které jsou uloženy v sekci pro správu finančních zdrojů. Pro období roku 2018 bylo zapsáno celkem 41 protokolů o provedených finančních kontrolách. Protokoly popisují skutečnosti o kontrolách rozhodných údajů u kontrolovaných objektů, o poskytovaných finančních prostředcích z rozpočtu SFDI a o zjištěných nedostacích. V roce 2018 se zjištění týkala především chybného označení zdroje financování, způsobilosti výdajů nebo formy platby ze strany příjemce. V žádném z případů nebyly zjištěny závažné nedostatky a všechna přijatá opatření k nápravě byla účelná a řádně provedená.

Čtvrtletně byla prováděna kontrola souladu údajů mezi evidenčním systémem EVIDENCE SFDI, účetním programem WIN-SY-CO a IS ZS MSSF2014+. Z každé kontroly je vypracován záznam o provedené kontrole. V žádném z případů nebyly zjištěny závažné nedostatky a všechna přijatá opatření k nápravě byla účelná a řádně provedená.

V rámci druhého okruhu byla prováděna předběžná, průběžná a následná finanční kontrola týkající se činností spojených s aparátem SFDI. Čtvrtletně se prováděla inventarizace pokladní hotovosti a stravenek.

V rámci druhého okruhu byla prováděna předběžná, průběžná a následná finanční kontrola týkající se činností spojených s aparátem SFDI. Čtvrtletně se prováděla inventarizace pokladní hotovosti a stravenek.

5.4 Zpráva útvaru interního auditu

Výkon interního auditu byl v roce 2018 zajišťován oddělením interního auditu. V souladu se schváleným ročním plánem interního auditu byly naplánovány celkem 4 interní audity. Z důvodů rozsahu prací na interních auditech byly dva z plánovaných interních auditů realizovány v návaznosti na jejich zahájení v roce 2017. Naopak, dva z plánovaných interních auditů byly / jsou realizovány s plánovaným ukončením v roce 2019.

Plán interního auditu byl sestaven na základě posouzení rizikovosti jednotlivých činností SFDI a se zohledněním střednědobého plánu interního auditu, se zohledněním podnětů sdělených vedením SFDI a s přihlédnutím k požadavkům stanoveným usnesením vlády ČR ze dne

19. června 2018 č. 398. Jednotlivé body tohoto usnesení vlády pak byly součástí skutečností v rámci realizace jednotlivých auditů tam, kde to bylo relevantní.

Dále útvar interního auditu zajišťoval realizaci konzultačních zakázek pro vedení SFDI zejména v oblastech účelu financování SFDI a v oblasti nastavování vnitřního kontrolního systému.

Oddělení interního auditu současně zajišťuje realizaci interního auditu systému kvality ISO 9001.

Celkem byl proveden 1 audit systému a 1 jinak zaměřený audit. Realizované interní audity v roce 2018 byly vykonány v následujících oblastech:

1. Technická pomoc OPD 2014-2020. Interní audit zahrnoval také prověření příslušných oblastí z hlediska požadavků normy ISO.
2. Prověření účinnosti vnitřního kontrolního systému a prošetření rizikových oblastí z protikorupčního programu SFDI - prověření kontroly rizikových oblastí ze strany příslušných představených/vedoucích pracovníků. Interní audit zahrnoval také prověření příslušných oblastí z hlediska požadavků normy ISO. Zpráva z interního auditu nebyla k datu předložení této zprávy schválena ze strany ředitele SFDI.

Hlavní zjištění z provedených interních auditů se týkala:

- Systému předběžné řídicí kontroly, ve kterém byly shledány nedostatky a ze strany vedení sekce pro správu finančních zdrojů byla odsouhlasena realizace nápravných opatření, v důsledku změny účetního systému a přechodu na nový byla část plnění nápravných opatření přesunuta do roku 2019.
- Systému zpřístupňování interních předpisů (rozhodnutí ředitele SFDI), u kterého byla doporučena opatření vedoucí k vyšší přehlednosti formou vkládání konsolidovaných znění předpisů do programu Evidence.
- Zjednodušení a úprava systému vyúčtování záloh a objednávek, u kterého byla formulována systémová doporučení, v důsledku změny účetního systému a přechodu na nový nebyla nápravná opatření do konce roku 2018 realizována.
- Systému řízení rizik SFDI, zde bylo doporučeno sjednocení systému a nápravná opatření jsou postupně realizována.
- Problematiky organizačního zabezpečení agendy IT, nápravná opatření jsou postupně realizována.

Interní audity, které nebyly v roce 2018 ukončeny, a pokračování jejich realizace je součástí plánu interního auditu na rok 2019:

1. Systém čerpání prostředků v rámci OPD II. Interní audit zahrne také prověření příslušných oblastí z hlediska požadavků normy ISO.
2. Plnění podmínek nařízení GDPR.

Po prověření účinnosti vnitřního kontrolního systému shora uvedenými interními audity lze konstatovat, že tento systém funguje dle platného zákona o finanční kontrole.

6. Zpráva o činnosti orgánů SFDI

Mezi orgány SFDI podle § 6 zákona č. 104/2000 Sb. patří Výbor SFDI a Dozorčí rada SFDI.

Výbor SFDI

V průběhu roku 2018 se konalo 5 zasedání Výboru SFDI a 1 jednání Výboru SFDI proběhlo procedurou „per rollam“. Bylo přijato celkem 54 usnesení, z nichž 2 byla přijata procedurou „per rollam“. Výbor SFDI se zabýval financováním dopravní infrastruktury, rozdělováním finančních zdrojů včetně finančních prostředků z EU a jejich efektivním vynakládáním v rámci rozpočtu SFDI. Rovněž se zaměřil na poskytování „příspěvků“ z rozpočtu SFDI, projednávání a schvalování rozpočtových opatření, stanovování priorit a zásad pro sestavování rozpočtu na rok 2019 včetně čerpání finančních prostředků z OPD. Také se zabýval vyhodnocováním kontrolní činnosti SFDI a otázkou zavedení „videotollingu“.

V průběhu roku 2018 došlo k následujícím změnám ve složení Výboru SFDI:

Ke dni 5. 3. 2018 skončilo funkční období místopředsedovi Mgr. Kamilovi Rudoleckému a členům: Mgr. Jakubovi Kopřivovi, Ing. Ivanovi Pilnému, Ing. Luděkovi Sosnovi, Ph.D., Ing. Milanovi Urbanovi, Mgr. Jiřímu Zemánkovi a Jiřímu Kolibovi.

Ke dni 21. 3. 2018 byl usnesením Vlády ČR č. 182 z funkce člena Výboru SFDI odvolán Ing. Libor Topol.

Dne 21. 3. 2018 byli s účinností od 21. 3. 2018 usnesením č. 182 jmenováni noví členové Výboru SFDI:

Ing. Josef Kubovský, byl zároveň jmenován místopředsedou Výboru SFDI

Mgr. Jakub Kopřiva,

Ing. Luděk Sosna, Ph.D.,

Mgr. Marek Pastucha,

Ing. Jindřich Kušnir,

Ing. Marcela Pavlová,

Ing. Magdalena Faltýsková,

Ing. Ivan Pilný.

Dozorčí rada SFDI

Během roku 2018 se konalo 6 zasedání Dozorčí rady SFDI. Bylo přijato celkem 55 usnesení. Jednání byla zaměřena zejména na kontrolu hospodárnosti čerpání rozpočtu SFDI, na nepřekročení 15 % limitu stanoveného pro úpravy výdajů schváleného rozpočtu Poslaneckou sněmovnou Parlamentu ČR, projednávání rozpočtových opatření a dále na sledování a vyhodnocování kontrolní činnosti SFDI.

V průběhu roku 2018 došlo k následujícím změnám ve složení Dozorčí rady SFDI:

Ke dni 15. 1. 2018 odstoupil z funkce člena Dozorčí rady SFDI Ing. Pavel Šustr.

Ke dni 6. 5. 2018 skončilo funkční období Ing. Pavlovi Hojdoovi, Ing. Martinovi Kolovratníkovi a panu Cyrilovi Zapletalovi.

Ke dni 13. 5. 2018 skončilo funkční období panu Stanislavovi Pflégerovi.

Dne 18. 4. 2018 byli usnesením PSP ČR č. 206 zvoleni s účinností od 15. 5. 2018 níže uvedení členové Dozorčí rady SFDI:

Ing. Ivan Fencl, Ph.D.,

Ing. Pavel Hojda,

Ing. Martin Kolovratník,

Ing. Pavol Kováčik Ph.D., MBA.,

Ing. Zbyněk Stanjura.

Na 127. zasedání Dozorčí rady SFDI dne 31. 5. 2018 byl usnesením č. 920 zvolen předsedou Dozorčí rady SFDI Ing. Martin Kolovratník a místopředsedou Ing. Zbyněk Stanjura.

Dne 7. 11. 2018 rezignoval s okamžitou platností Ing. Martin Kolovratník na svou funkci člena a zároveň předsedy Dozorčí rady SFDI.

Do konce roku 2018 nebyl nový, tedy pátý člen Dozorčí rady SFDI PSP ČR zvolen. Od 7. 11. 2018 do 31. 12. 2018 byla Dozorčí rada SFDI v tomto složení:

Místopředseda:

Ing. Zbyněk Stanjura.

Členové:

Ing. Ivan Fencl, Ph.D.,

Ing. Pavel Hojda,

Ing. Pavol Kováčik Ph.D., MBA.

Usnesení Výboru a Dozorčí rady SFDI jsou zveřejňována na internetových stránkách SFDI.

Seznam tabulek v textu

Tabulka č. 1 - Plnění daňových příjmů a mýtného v roce 2018 v porovnání s rokem 2017.....	7
Tabulka č. 2 – Rozpočet příjmů SFDI a jeho plnění v roce 2018	17
Tabulka č. 3 - Prostředky uvolněné příjemcům podle odvětví a výdaje aparátu v roce 2018 ...	20
Tabulka č. 4 - Výdaje na příspěvky SFDI.....	21
Tabulka č. 5 - Prostředky uvolněné příjemcům z národních zdrojů a výdaje aparátu v roce 2018	22
Tabulka č. 6 - Přehled o výdajích z prostředků OPD v roce 2018	23
Tabulka č. 7 - Přehled o výdajích z prostředků Komunitárních programů v roce 2018	24
Tabulka č. 8 - Prostředky na transfery veřejným rozpočtům územní úrovně.....	25
Tabulka č. 9 - Struktura úhrady výdajů z projektu TP OPD v roce 2018	27
Tabulka č. 10 - Struktura výdajů refundovaných z projektu TP OPD v roce 2019	27
Tabulka č. 11 - Přehled uvolněných finančních prostředků z rozpočtu SFDI v roce 2018 po zdrojích a dle hlavních příjemců ¹⁾	32
Tabulka č. 12 – Celkový přehled rozpočtových úprav v roce 2018 - ŘSD ČR ¹⁾	34
Tabulka č. 13 - Přehled rozpočtových úprav národních prostředků v roce 2018 - ŘSD ČR ¹⁾	34
Tabulka č. 14 - Přehled významných akcí spolufinancovaných z OPD, u kterých byla zahájena realizace v roce 2018 – ŘSD ČR ¹⁾	35
Tabulka č. 15 - Přehled rozpočtových úprav u akcí spolufinancovaných z OPD v roce 2018 - ŘSD ČR.....	35
Tabulka č. 16 - Přehled rozpočtových úprav u akcí spolufinancovaných z komunitárních programů v roce 2018 - ŘSD ČR	36
Tabulka č. 17 – Celkový přehled rozpočtových úprav v roce 2018 – SŽDC.....	37
Tabulka č. 18 - Přehled rozpočtových úprav národních prostředků v roce 2018 – SŽDC ¹⁾	37
Tabulka č. 19 - Přehled významných akcí financovaných z národních prostředků, u kterých byla zahájena realizace v roce 2018 – SŽDC	38
Tabulka č. 20 - Přehled významných akcí spolufinancovaných z OPD, u kterých byla zahájena realizace v roce 2018 – SŽDC ¹⁾	39
Tabulka č. 21 - Přehled rozpočtových úprav dle zdrojů v roce 2018 - SŽDC	39
Tabulka č. 22 - Přehled významných akcí spolufinancovaných z CEF, u kterých byla zahájena realizace v roce 2018 – SŽDC ¹⁾	40
Tabulka č. 23 - Přehled rozpočtových úprav u akcí spolufinancovaných z CEF a z Komunitárních programů v roce 2018 - SŽDC	40
Tabulka č. 24 - Přehled rozpočtových úprav v roce 2018 - ŘVC ČR ¹⁾	41
Tabulka č. 25 – Přehled rozpočtových úprav v roce 2018 – dopravní podniky, města	42
Tabulka č. 26 – Přehled rozpočtových úprav (investice/ neinvestice) v roce 2018 – dopravní podniky, města	42
Tabulka č. 27 – Přehled rozpočtových úprav v roce 2018 – podnikatelské subjekty, města	43
Tabulka č. 28 – Přehled rozpočtových úprav (investice/ neinvestice) v roce 2018 – podnikatelské subjekty, města.....	43
Tabulka č. 29 – Přehled rozpočtových úprav v roce 2017 – státní podniky Povodí.....	44
Tabulka č. 30 – Přehled rozpočtových úprav v roce 2018 – regionální dráhy.....	44
Tabulka č. 31 - Přehled významných nově zahájených akcí v roce 2018 – hl. m. Praha	45
Tabulka č. 32 - Přehled rozpočtových úprav v roce 2018 - Hl. m. Praha	45
Tabulka č. 33 – Rozdělení finančních prostředků mezi jednotlivé kraje	46
Tabulka č. 34 – Přehled rozpočtových úprav v roce 2018 – financování silnic II. a III. třídy....	47
Tabulka č. 35 - Přehled významných nově zahájených akcí v roce 2018 – KSÚS Středočeského kraje	48
Tabulka č. 36 - Přehled rozpočtových úprav v roce 2018 - KSÚS Středočeského kraje ¹⁾	48

Tabulka č. 37 - Přehled významných nově zahájených akcí v roce 2018 – Královéhradecký kraj	48
Tabulka č. 38 - Přehled rozpočtových úprav v roce 2018 - Královéhradecký kraj ¹⁾	48
Tabulka č. 39 - Přehled rozpočtových úprav v roce 2018 - Pardubický kraj	49
Tabulka č. 40 - Přehled významných nově zahájených akcí v roce 2018 – SÚS Pardubického kraje	49
Tabulka č. 41 - Přehled rozpočtových úprav v roce 2018 - SÚS Pardubického kraje ¹⁾	49
Tabulka č. 42 - Přehled rozpočtových úprav v roce 2018 - Jihočeský kraj ¹⁾	49
Tabulka č. 43 - Přehled významných nově zahájených akcí v roce 2018 – Kraj Vysočina.....	50
Tabulka č. 44 - Přehled rozpočtových úprav v roce 2018 - Kraj Vysočina	50
Tabulka č. 45 - Příspěvky na průzkumné a projektové práce, studijní a expertní činnosti zaměřené na výstavbu, modernizaci a opravy silnic a dálnic, dopravně významných vnitrozemských vodních cest a staveb celostátních a regionálních drah– financované akce v roce 2018	52
Tabulka č. 46 - Příspěvky pro financování opatření ke zvýšení bezpečnosti nebo plynulosti dopravy nebo opatření ke zpřístupňování dopravy osobám s omezenou schopností pohybu nebo orientace v roce 2018 – nové žádosti	53
Tabulka č. 47 - Příspěvky pro financování opatření ke zvýšení bezpečnosti nebo plynulosti dopravy nebo opatření ke zpřístupňování dopravy osobám s omezenou schopností pohybu nebo orientace v roce 2018 – financované akce	53
Tabulka č. 48 - Příspěvky na zvyšování bezpečnosti a odstraňování nehodových lokalit na silnicích II. a III. třídy v roce 2018 – nové žádosti	54
Tabulka č. 49 - Příspěvky na zvyšování bezpečnosti a odstraňování nehodových lokalit na silnicích II. a III. třídy v roce 2018 – financované akce.....	54
Tabulka č. 50 – Příspěvky na výstavbu nebo opravu cyklistických stezek nebo zřizování jízdních pruhů pro cyklisty v roce 2018 – nové žádosti.....	55
Tabulka č. 51 – Příspěvky na výstavbu nebo opravu cyklistických stezek nebo zřizování jízdních pruhů pro cyklisty v roce 2018 – financované akce	56
Tabulka č. 52 - Příspěvky pro financování výstavby, modernizace nebo oprav místních komunikací a veřejně přístupných účelových komunikací v místech křížení s nadřazenou dopravní infrastrukturou v roce 2018 – nové žádosti.....	57
Tabulka č. 53 - Příspěvky pro financování výstavby, modernizace nebo oprav místních komunikací a veřejně přístupných účelových komunikací v místech křížení s nadřazenou dopravní infrastrukturou v roce 2018 – financované akce	57
Tabulka č. 54 - Příspěvky související s vybavením letišť technickými nebo obdobnými prostředky sloužícími k ochraně civilního letectví před protiprávními činy roce 2018.....	58
Tabulka č. 55 - Příspěvky související s vybavením letišť technickými nebo obdobnými prostředky sloužícími k ochraně civilního letectví před protiprávními činy roce 2018.....	58
Tabulka č. 56 - Přehled uskutečněných veřejnosprávních kontrol (projekty spolufinancované z OPD).....	60
Tabulka č. 57 - Přehled uskutečněných veřejnosprávních kontrol (projekty spolufinancované z CEF)	61
Tabulka č. 58 - Přehled uskutečněných veřejnosprávních kontrol (financování silnic II. a III. třídy ve vlastnictví krajů)	61
Tabulka č. 59 - Přehled uskutečněných veřejnosprávních kontrol (financování opravy, údržby nebo provozování regionální dráhy)	61
Tabulka č. 60 - Přehled uskutečněných veřejnosprávních kontrol (financování formou příspěvků).....	62
Tabulka č. 61 - Přehled uskutečněných veřejnosprávních kontrol (projekty financované z národních zdrojů SFDI mimo výše uvedených okruhů)	63

Tabulka č. 62 - Přehled zpracovaných posudků připravovaných projektů staveb dopravní infrastruktury	67
---	----

Seznam grafů v textu

Graf č. 1 - Struktura příjmů SFDI v roce 2018 (v tis. Kč)	6
Graf č. 2 - Plnění daňových příjmů a mýtného v roce 2018 v porovnání s rokem 2017	7
Graf č. 3 - Struktura výdajů SFDI v roce 2018 (v tis. Kč)	8
Graf č. 4 - Výdaje SFDI v roce 2018 podle příjemců (v tis. Kč)	9

Seznam příloh

1. Účetní závěrka SFDI za rok 2018
2. Zpráva nezávislého auditora o ověření účetní závěrky sestavené k 31. 12. 2018
3. Certifikát CQS potvrzující shodu managementu jakosti SFDI s normou ČSN EN ISO 9001 : 2009
4. Seznam příjemců finančních prostředků z rozpočtu SFDI na rok 2018
5. Meziroční porovnání plnění příjmů SFDI k 31. 12. 2018
6. Přehled o prostředcích uvolněných v roce 2018 na akce financované z fondů EU podle příjemců a zdroje financování
7. Přehled o prostředcích uvolněných v roce 2018 na akce financované z národních zdrojů podle příjemců (nezahrnuje příspěvkové programy SFDI)
8. Výdaje na činnost aparátu SFDI v roce 2018 - II. okruh
9. Příspěvky na průzkumné a projektové práce, studijní a expertní činnosti zaměřené na výstavbu, modernizaci a opravy silnic a dálnic, dopravně významných vnitrozemských cest a staveb celostátních a regionálních drah pro rok 2018
10. Poskytnuté prostředky na programy zaměřené ke zvýšení bezpečnosti dopravy a jejího zpřístupňování osobám s omezenou schopností pohybu a orientace v roce 2018
11. Poskytnuté prostředky na výstavbu a údržbu cyklistických stezek v roce 2018
12. Poskytnuté prostředky na ostatní příspěvkové programy v roce 2018
13. Inventarizační zpráva SFDI za rok 2018
14. Zpráva dozorčí rady SFDI

ROZVAHA státní fondy

(v Kč na dvě desetinná místa)

sestavena k
31.12.2018

Název nadřízeného orgánu

Státní fond dopravní infrastrukt.

IČO
70856508
Rozpočtová kapitola
506

Název a sídlo účetní jednotky

SFDI

Sokolovská 278

190 00 Praha 9

Číslo položky	Název položky	SU	1				2				3				4			
			OBDOBÍ				BEZNE				NETTO				MINULÉ			
			BRUTTO				KOREKCE											
A.			10 854 768 883,14				105 190 755,39				10 749 578 127,75				16 385 329 787,24			
I.			252 305 031,20				104 484 069,55				147 820 961,65				152 548 420,22			
			42 110 861,60				27 643 490,67				14 467 370,93				16 905 807,96			
1.	Stálá aktiva		0,00				0,00				0,00				0,00			
2.	Dlouhodobý nehmotný majetek		8 984 092,84				6 789 186,28				2 194 906,56				1 780 266,56			
3.	Nehmotné výsledky výzkumu a vývoje		5 966 040,47				3 214 949,00				2 751 091,47				3 261 497,00			
4.	Software		0,00				0,00				0,00				0,00			
5.	Ocenitelná práva		2 143 642,39				2 143 642,39				0,00				0,00			
6.	Povolenky na emise a preferenční limity		23 593 794,40				15 495 713,00				8 098 081,40				10 377 728,40			
7.	Drobný dlouhodobý nehmotný majetek		1 423 291,50				0,00				1 423 291,50				1 486 316,00			
8.	Ostatní dlouhodobý nehmotný majetek		0,00				0,00				0,00				0,00			
9.	Nedokončený dlouhodobý nehmotný majetek		0,00				0,00				0,00				0,00			
	Poskytnuté zálohy na dlouhodobý nehmotný majetek		0,00				0,00				0,00				0,00			
	Dlouhodobý nehmotný majetek určený k prodeji		0,00				0,00				0,00				0,00			
II.	Dlouhodobý hmotný majetek		210 096 213,60				76 840 578,88				133 255 634,72				135 597 112,26			
1.	Pozemky		2 608 650,00				0,00				2 608 650,00				2 608 650,00			
2.	Kulturní předměty		4 200,00				0,00				4 200,00				4 200,00			
3.	Stavby		177 326 527,46				50 476 961,83				126 849 565,63				130 289 435,62			
4.	Samostatné hmotné movité věci a soubory hmotných movitých věcí		17 026 647,70				14 049 859,51				2 976 788,19				2 548 435,74			
5.	Péstitelské celky trvalých porostů		0,00				0,00				0,00				0,00			
6.	Drobný dlouhodobý hmotný majetek		12 313 757,54				12 313 757,54				0,00				0,00			
7.	Ostatní dlouhodobý hmotný majetek		0,00				0,00				0,00				0,00			
8.	Nedokončený dlouhodobý hmotný majetek		816 430,90				0,00				816 430,90				146 390,90			
9.	Poskytnuté zálohy na dlouhodobý hmotný majetek		0,00				0,00				0,00				0,00			
10.	Dlouhodobý hmotný majetek určený k prodeji		0,00				0,00				0,00				0,00			

Číslo položky	Název položky	SU	OBDOBÍ			
			1	2	3	4
			BEZNE			
			BRUTTO	KOREKCE	NETTO	MINULÉ
III.	Dlouhodobý finanční majetek					
4.	Dlouhodobé půjčky	067	0,00	0,00	0,00	0,00
5.	Terminované vklady dlouhodobé	068	0,00	0,00	0,00	0,00
IV.	Dlouhodobé pohledávky		97 956,00	0,00	97 956,00	45 500,00
1.	Poskytnuté návratné finanční výpomoci dlouhodobé	462	0,00	0,00	0,00	0,00
2.	Dlouhodobé pohledávky z postoupných úvěrů	464	0,00	0,00	0,00	0,00
3.	Dlouhodobé poskytnuté zálohy	465	0,00	0,00	0,00	0,00
5.	Ostatní dlouhodobé pohledávky	469	97 956,00	0,00	97 956,00	45 500,00
6.	Dlouhodobé poskytnuté zálohy na transfery	471	0,00	0,00	0,00	0,00
B.	Oběžná aktiva		10 602 463 851,94	706 685,84	10 601 757 166,10	16 232 781 367,02
I.	Zásoby		16 855 989,84	0,00	16 855 989,84	18 483 710,28
1.	Pořízení materiálu	111	0,00	0,00	0,00	0,00
2.	Materiál na skladě	112	16 855 989,84	0,00	16 855 989,84	18 483 710,28
3.	Materiál na cestě	119	0,00	0,00	0,00	0,00
4.	Nedokončená výroba	121	0,00	0,00	0,00	0,00
5.	Polotovary vlastní výroby	122	0,00	0,00	0,00	0,00
6.	Výrobky	123	0,00	0,00	0,00	0,00
7.	Pořízení zboží	131	0,00	0,00	0,00	0,00
8.	Zboží na skladě	132	0,00	0,00	0,00	0,00
9.	Zboží na cestě	138	0,00	0,00	0,00	0,00
10.	Ostatní zásoby	139	0,00	0,00	0,00	0,00
II.	Krátkodobé pohledávky		8 703 680 868,55	706 685,84	8 702 974 182,71	11 345 979 471,75
1.	Odběratelé	311	853 860,89	648 641,84	205 219,05	480 271,81
4.	Krátkodobé poskytnuté zálohy	314	404 315,04	0,00	404 315,04	412 321,30
5.	Jiné pohledávky z hlavní činnosti	315	0,00	0,00	0,00	0,00
6.	Poskytnuté návratné finanční výpomoci krátkodobé	316	0,00	0,00	0,00	0,00
7.	Krátkodobé pohledávky z postoupných úvěrů	317	0,00	0,00	0,00	0,00
8.	Pohledávky z přerozdělování daní	319	0,00	0,00	0,00	0,00
9.	Pohledávky za zaměstnanci	335	0,00	0,00	0,00	0,00
10.	Sociální zabezpečení	336	0,00	0,00	0,00	540,00
11.	Zdravotní pojištění	337	0,00	0,00	0,00	0,00
12.	Duchodové spoření	338	0,00	0,00	0,00	0,00
13.	Daň z příjmů	341	0,00	0,00	0,00	0,00
14.	Ostatní daně, poplatky a jiná obdobná peněžitá plnění	342	0,00	0,00	0,00	0,00
15.	Daň z přidané hodnoty	343	0,00	0,00	0,00	0,00
16.	Pohledávky za osobami mimo vybrané vládní instituce	344	0,00	0,00	0,00	0,00
17.	Pohledávky za vybranými ústředními vládními institucemi	346	29 092 204,14	0,00	29 092 204,14	293 561 688,37
18.	Pohledávky za vybranými místními vládními institucemi	348	115 979,84	0,00	115 979,84	0,00
23.	Krátkodobé pohledávky z ručení	361	0,00	0,00	0,00	0,00
28.	Krátkodobé poskytnuté zálohy na transfery	373	8 238 532 542,69	0,00	8 238 532 542,69	10 720 496 917,78
29.	Krátkodobé zprostředkování transferů	375	0,00	0,00	0,00	0,00

Ing. Vilém JURANEK

Číslo položky	Název položky	SU	OBDOBÍ			
			1	2	3	4
			BĚŽNE			
			BRUTTO	KOREKCE	NETTO	MINULÉ
30.	Náklady příštích období	381	20 660 315,74	0,00	20 660 315,74	18 388 869,32
31.	Příjmy příštích období	385	356 639 156,52	0,00	356 639 156,52	282 408 432,72
32.	Dohadné účty aktivní	388	57 324 449,69	0,00	57 324 449,69	30 230 430,45
33.	Ostatní krátkodobé pohledávky	377	58 044,00	58 044,00	0,00	0,00
III.	Krátkodobý finanční majetek		1 881 926 993,55	0,00	1 881 926 993,55	4 868 318 184,99
1.	Majetkové cenné papíry k obchodování	251	0,00	0,00	0,00	0,00
4.	Termínované vklady krátkodobé	244	0,00	0,00	0,00	0,00
5.	Jiné běžné účty	245	772 755,40	0,00	772 755,40	876 198,68
9.	Běžný účet	241	0,00	0,00	0,00	0,00
10.	Běžný účet FKSP	243	224 098,90	0,00	224 098,90	595 309,90
13.	Běžné účty státních fondů	224	1 880 702 659,25	0,00	1 880 702 659,25	4 866 648 476,41
15.	Ceniny	263	227 480,00	0,00	227 480,00	198 200,00
16.	Peníze na cestě	262	0,00	0,00	0,00	0,00
17.	Pokladna	261	0,00	0,00	0,00	0,00



Číslo položky	Název položky	SU	1		2	
			OBDOBI			
			BEZNE	MINULE		
PASIVA CELKEM			10 749 578 127,75	16 385 329 787,24		
C.			3 197 535 555,92	12 097 333 829,32		
I.			3 818 259 020,76	3 818 263 085,71		
1.	Vlastní kapitál	401	3 875 655 344,42	3 875 655 344,42		
3.	Jmění účetní jednotky	403	3 586 884,02	3 590 948,97		
4.	Transfery na pořízení dlouhodobého majetku	405	0,00	0,00		
5.	Kurzové rozdíly	406	-49 376 954,06	-49 376 954,06		
6.	Oceňovací rozdíly	407	0,00	0,00		
7.	Jiné oceňovací rozdíly	408	-11 606 253,62	-11 606 253,62		
II.			285 009,90	383 558,90		
2.	Fondy účetní jednotky	412	285 009,90	383 558,90		
6.	Fond kulturních a sociálních potřeb	419	0,00	0,00		
III.			-621 008 474,74	8 278 687 184,71		
1.	Výsledek hospodaření		-8 899 695 659,45	4 402 516 475,09		
2.	Výsledek hospodaření běžného účetního období	431	0,00	0,00		
3.	Výsledek hospodaření ve schvalovacím řízení	432	8 278 687 184,71	3 876 170 709,62		
D.			7 552 042 571,83	4 287 995 957,92		
I.			0,00	0,00		
1.	Cizí zdroje		0,00	0,00		
II.			772 755,38	797 094,86		
1.	Dlouhodobé závazky	441	0,00	0,00		
2.	Dlouhodobé úvěry	451	0,00	0,00		
3.	Přijaté návratné finanční výpomoci dlouhodobé	452	0,00	0,00		
4.	Dlouhodobé přijaté zálohy	455	0,00	0,00		
7.	Ostatní dlouhodobé závazky	459	772 755,38	797 094,86		
8.	Dlouhodobé přijaté zálohy na transfery	472	0,00	0,00		

Ing. Vilém JURÁNEK
auditor
1430

Číslo položky	Název položky	SU	1		2	
			BEZNE	OBDOBI	MINULE	
III.	Krátkodobé závazky		7 551 269 816,45	4 287 198 863,06		
1.	Krátkodobé úvěry	281	0,00	0,00	0,00	
4.	Jiné krátkodobé půjčky	289	0,00	0,00	0,00	
5.	Dodavatelé	321	122 329,36		12 201 610,51	
7.	Krátkodobé přijaté zálohy	324	0,00	0,00	0,00	
9.	Přijaté návratné finanční výpomoci krátkodobé	326	0,00	0,00	0,00	
10.	Zaměstnanci	331	3 560 611,00		3 052 611,00	
11.	Jiné závazky vůči zaměstnancům	333	0,00		1 485,00	
12.	Sociální zabezpečení	336	1 704 090,00		1 479 204,00	
13.	Zdravotní pojištění	337	799 340,00		702 292,00	
14.	Důchodové spoření	338	0,00	0,00	0,00	
15.	Daň z příjmů	341	0,00	0,00	0,00	
16.	Ostatní daně, poplatky a jiná obdobná peněžitá plnění	342	898 277,00		802 313,00	
17.	Daň z přidané hodnoty	343	0,00	0,00	0,00	
18.	Závazky k osobám mimo vybrané vládní instituce	345	0,00	0,00	0,00	
19.	Závazky k vybraným ústředním vládním institucím	347	0,00	0,00	33 361 561,41	
20.	Závazky k vybraným místním vládním institucím	349	0,00	0,00	0,00	
32.	Krátkodobé přijaté zálohy na transfery	374	0,00	0,00	0,00	
33.	Krátkodobé zprostředkování transferů	375	0,00	0,00	0,00	
35.	Výdaje příštích období	383	7 806 015,16		6 782 844,24	
36.	Výnosy příštích období	384	750 280 793,00		674 139 972,00	
37.	Dohadné účty pasivní	389	6 786 046 918,43		3 554 594 935,90	
38.	Ostatní krátkodobé závazky	378	51 442,50		80 034,00	

Okamžik sestavení: 28.02.2019 10:35:20 AM

Podpisový záznam:



Výkaz zisku a ztráty

(v Kč na dvě desetinná místa)

sestavena k 31.12.2018

IČO
70856508
Rozpočtová kapitola
506

Název nadřízeného orgánu
Státní fond dopravní infrastrukt.

Název a sídlo účetní jednotky

SFDI
Sokolovská 278
190 00 Praha 9

Číslo položky	Název položky	SU	1		2		3		4	
			BĚŽNÉ OBDOBÍ		Hosp. činnost		MINULÉ OBDOBÍ		Hosp. činnost	
A.	NAKLADY CELKEM		Hlavní činnost		Hosp. činnost		Hlavní činnost		Hosp. činnost	
I.	Náklady z činnosti		82 451 125 478,01		0,00		69 645 614 062,13		0,00	
			456 868 056,70		0,00		412 676 964,70		0,00	
1.	Spotřeba materiálu	501	34 467 789,24		0,00		29 037 873,77		0,00	
2.	Spotřeba energie	502	516 338,33		0,00		482 677,52		0,00	
3.	Spotřeba jiných neskladovatelných dodávek	503	484 501,43		0,00		535 489,90		0,00	
4.	Prodané zboží	504	0,00		0,00		0,00		0,00	
5.	Aktivace dlouhodobého majetku	506	0,00		0,00		0,00		0,00	
6.	Aktivace oběžného majetku	507	0,00		0,00		0,00		0,00	
7.	Změna stavu zásob vlastní výroby	508	0,00		0,00		0,00		0,00	
8.	Opravy a udržování	511	947 880,85		0,00		0,00		0,00	
9.	Cestovné	512	1 281 004,77		0,00		1 385 237,66		0,00	
10.	Náklady na reprezentaci	513	239 350,00		0,00		1 129 765,26		0,00	
11.	Aktivace vnitroorganizačních služeb	516	0,00		0,00		203 658,00		0,00	
12.	Ostatní služby	518	315 398 929,16		0,00		0,00		0,00	
13.	Mzdové náklady	521	65 662 376,00		0,00		290 737 643,82		0,00	
14.	Základní sociální pojištění	524	21 994 183,00		0,00		55 802 472,00		0,00	
15.	Jiné sociální pojištění	525	0,00		0,00		18 704 099,28		0,00	
16.	Základní sociální náklady	527	1 254 982,00		0,00		0,00		0,00	
17.	Jiné sociální náklady	528	1 093 647,20		0,00		1 070 099,00		0,00	
18.	Daň silniční	531	0,00		0,00		905 618,52		0,00	
19.	Daň z nemovitosti	532	4 866,00		0,00		0,00		0,00	
20.	Jiné daně a poplatky	538	61 719,00		0,00		4 866,00		0,00	
22.	Smluvní pokuty a úroky z prodlení	541	0,00		0,00		54 014,00		0,00	



Číslo položky	Název položky	SU	1		2		3		4
			BĚŽNÉ OBDOBÍ		MINULÉ OBDOBÍ				
			Hlavní činnost	Hosp. činnost	Hlavní činnost	Hosp. činnost			
23.	Jiné pokuty a penále	542	140 837,00	0,00	1 016 880,00	0,00	0,00	0,00	
24.	Dary a jiná bezúplatná předání	543	0,00	0,00	0,00	0,00	0,00	0,00	
25.	Prodáváný materiál	544	0,00	0,00	0,00	0,00	0,00	0,00	
26.	Manka a škody	547	0,00	0,00	0,00	0,00	0,00	0,00	
27.	Tvorba fondů	548	0,00	0,00	0,00	0,00	0,00	0,00	
28.	Odpisy dlouhodobého majetku	551	9 558 823,50	0,00	8 458 114,61	0,00	0,00	0,00	
29.	Prodáváný dlouhodobý nehmotný majetek	552	0,00	0,00	0,00	0,00	0,00	0,00	
30.	Prodáváný dlouhodobý hmotný majetek	553	0,00	0,00	0,00	0,00	0,00	0,00	
31.	Prodávané pozemky	554	0,00	0,00	39 163,40	0,00	0,00	0,00	
32.	Tvorba a zúčtování rezerv	555	0,00	0,00	0,00	0,00	0,00	0,00	
33.	Tvorba a zúčtování opravných položek	556	88 061,17	0,00	0,00	0,00	0,00	0,00	
34.	Náklady z vyřazených pohledávek	557	0,00	0,00	267 010,94	0,00	0,00	0,00	
35.	Náklady z drobného dlouhodobého majetku	558	1 712 053,56	0,00	507 595,06	0,00	0,00	0,00	
36.	Ostatní náklady z činnosti	549	1 960 714,49	0,00	2 334 685,96	0,00	0,00	0,00	
II.	Finanční náklady		504 469,93	0,00	430 970,59	0,00	0,00	0,00	
1.	Prodávané cenné papíry a podíly	561	0,00	0,00	0,00	0,00	0,00	0,00	
2.	Úroky	562	0,00	0,00	0,00	0,00	0,00	0,00	
3.	Kurzové ztráty	563	10 096,60	0,00	20 647,19	0,00	0,00	0,00	
4.	Náklady z přecenění reálnou hodnotou	564	0,00	0,00	0,00	0,00	0,00	0,00	
5.	Ostatní finanční náklady	569	494 373,33	0,00	410 323,40	0,00	0,00	0,00	
III.	Náklady na transfery		81 993 752 951,38	0,00	69 232 506 126,84	0,00	0,00	0,00	
V.	Náklady vybraných ústředních vládních institucí na transfery	571	81 993 752 951,38	0,00	69 232 506 126,84	0,00	0,00	0,00	
	Daň z příjmů		0,00	0,00	0,00	0,00	0,00	0,00	
1.	Daň z příjmů	591	0,00	0,00	0,00	0,00	0,00	0,00	
2.	Dodatečné odvody daně z příjmů	595	0,00	0,00	0,00	0,00	0,00	0,00	



Číslo položky	Název položky	SU	1		2		3		4
			BĚŽNÉ OBDOBÍ		Hosp. činnost		MINULÉ OBDOBÍ		
			Hlavní činnost		Hlavní činnost		Hlavní činnost	Hosp. činnost	
III.	Výnosy z daní a poplatků		15 924 014 980,49		0,00		15 789 955 477,03		0,00
5.	Výnosy ze spotřebních daní	635	0,00		0,00		0,00		0,00
7.	Výnosy z energetických daní	637	0,00		0,00		0,00		0,00
8.	Výnosy z daně silniční	638	0,00		0,00		0,00		0,00
9.	Výnosy z ostatních daní a poplatků	639	15 924 014 980,49		0,00		15 789 955 477,03		0,00
IV.	Výnosy z transferů		39 207 386 182,53		0,00		41 540 084 147,79		0,00
1.	Výnosy vybraných ústředních vládních institucí z transferů		39 207 386 182,53		0,00		41 540 084 147,79		0,00
V.	Výnosy ze sdílených daní a poplatků	671	14 278 829 566,77		0,00		14 202 694 486,26		0,00
1.	Výnosy ze sdílené daně z příjmů fyzických osob	681	0,00		0,00		0,00		0,00
2.	Výnosy ze sdílené daně z příjmů právnických osob	682	0,00		0,00		0,00		0,00
3.	Výnosy ze sdílené daně z přidané hodnoty	684	0,00		0,00		0,00		0,00
4.	Výnosy ze sdílených spotřebních daní	685	8 140 208 772,07		0,00		8 087 442 675,73		0,00
5.	Výnosy ze sdílených majetkových daní	686	0,00		0,00		0,00		0,00
6.	Výnosy z ostatních sdílených daní a poplatků	688	6 138 620 794,70		0,00		6 115 251 810,53		0,00
C.	VÝSLEDEK HOSPODAŘENÍ		-		-		-		-
1.	Výsledek hospodaření před zdaněním		-8 899 695 659,45		0,00		4 402 516 475,09		0,00
2.	Výsledek hospodaření běžného účetního období		-8 899 695 659,45		0,00		4 402 516 475,09		0,00

Okamžik sestavení:

28.02.2019 10:36:30 AM

Okamžik sestavení:

28.02.2019 10:36:30 AM

Podpisový záznam:

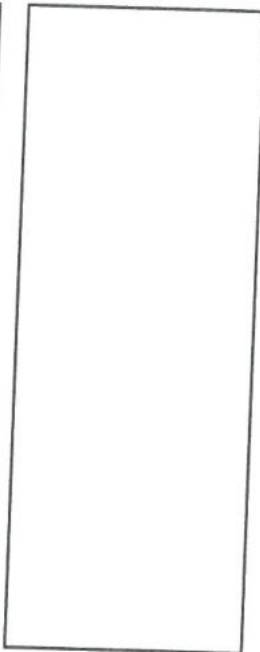

Příloha

(v Kč na dvě desetinná místa)

sestavena k 31.12.2018

IČO
70856508
Rozpočtová kapitola
506

Název nadřízeného orgánu
Státní fond dopravní infrastruktury

Název a sídlo účetní jednotky

SFDI

Sokolovská 278

190 00 Praha 9

A.1.	Informace podle § 7 odst. 3 zákona (TEXT)
"SFDI splňuje - účetnictví je vedeno v souladu se zásadou nepřetržitého "trvání""	
A.2.	Informace podle § 7 odst. 4 zákona (TEXT)
SFDI nezměnil způsoby oceňování, uspořádání a označení položek rozvahy a VZS souhlasí s "vyhláškou č.410/2009 Sb."	
A.3.	Informace podle § 7 odst. 5 zákona (TEXT)
"SFDI používá účetní metody v souladu s vyhláškou č.410/2009 Sb. a v souladu s ČSÚ	



A.4. Informace podle § 7 odst. 5 zákona o stavu účtů v knize podrozvahových účtů

Číslo položky	Název položky	Podrozvah. účet	ÚČETNÍ OBDOBÍ	
			BĚŽNÉ	MINULÉ
P.I.				
Majetek a závazky účetní jednotky				
1.	Jiný drobný dlouhodobý nehmotný majetek	901	2 472 778,79	2 672 750,05
2.	Jiný drobný dlouhodobý hmotný majetek	902	686 788,90	1 001 981,85
3.	Výřazené pohledávky	905	1 785 989,89	1 670 768,20
4.	Výřazené závazky	906	0,00	0,00
5.	Ostatní majetek	909	0,00	0,00
P.II.				
Krátkodobé podmíněné pohledávky z transferů a krátkodobé podmíněné závazky z transferů				
1.	Krátkodobé podmíněné pohledávky z předfinancování transferů		0,00	0,00
2.	Krátkodobé podmíněné závazky z předfinancování transferů	911	0,00	0,00
3.	Krátkodobé podmíněné pohledávky ze zahraničních transferů	912	0,00	0,00
4.	Krátkodobé podmíněné závazky ze zahraničních transferů	913	0,00	0,00
5.	Ostatní krátkodobé podmíněné pohledávky z transferů	914	0,00	0,00
6.	Ostatní krátkodobé podmíněné závazky z transferů	915	0,00	0,00
P.III.				
Podmíněné pohledávky z důvodu užívání majetku jinou osobou				
1.	Krátkodobé podmíněné pohledávky z důvodu úplného užívání majetku jinou osobou	921	0,00	0,00
2.	Dlouhodobé podmíněné pohledávky z důvodu úplného užívání majetku jinou osobou	922	0,00	0,00
3.	Krátkodobé podmíněné pohledávky z důvodu užívání majetku jinou osobou na základě smlouvy o výpůjčce	923	0,00	0,00
4.	Dlouhodobé podmíněné pohledávky z důvodu užívání majetku jinou osobou na základě smlouvy o výpůjčce	924	0,00	0,00
5.	Krátkodobé podmíněné pohledávky z důvodu užívání majetku jinou osobou z jiných důvodů	925	0,00	0,00
6.	Dlouhodobé podmíněné pohledávky z důvodu užívání majetku jinou osobou z jiných důvodů	926	0,00	0,00
P.IV.				
Další podmíněné pohledávky				
1.	Krátkodobé podmíněné pohledávky ze smluv o prodeji dlouhodobého majetku		900 233 087,51	4 798 783,34
2.	Dlouhodobé podmíněné pohledávky ze smluv o prodeji dlouhodobého majetku	931	0,00	0,00
3.	Krátkodobé podmíněné pohledávky z jiných smluv	932	0,00	0,00
4.	Dlouhodobé podmíněné pohledávky z jiných smluv	933	0,00	0,00
5.	Krátkodobé podmíněné pohledávky z nástrojů spolufinancovaných ze zahraničí	934	0,00	0,00
6.	Dlouhodobé podmíněné pohledávky z nástrojů spolufinancovaných ze zahraničí	939	0,00	0,00
7.	Krátkodobé podmíněné pohledávky ze vztahu k jiným zdrojům	941	0,00	0,00
8.	Dlouhodobé podmíněné pohledávky ze vztahu k jiným zdrojům	942	0,00	0,00
9.	Krátkodobé podmíněné úhrady pohledávek z přijatých zajištění	943	0,00	0,00
10.	Dlouhodobé podmíněné úhrady pohledávek z přijatých zajištění	944	0,00	0,00
11.	Krátkodobé podmíněné pohledávky ze soudních sporů, správních řízení a jiných řízení	945	0,00	0,00
12.	Dlouhodobé podmíněné pohledávky ze soudních sporů, správních řízení a jiných řízení	947	896 064 728,51	4 798 783,34
			4 168 359,00	0,00



Číslo položky	Název položky	Podrozvah. účet	ÚČETNÍ OBDOBÍ	
			BĚŽNÉ	MINULÉ
P.V.	Dlouhodobé podmíněné pohledávky z transferů a dlouhodobé podmíněné závazky z transferů			
1.	Dlouhodobé podmíněné pohledávky z předfinancování transferů	951	0,00	0,00
2.	Dlouhodobé podmíněné závazky z předfinancování transferů	952	0,00	0,00
3.	Dlouhodobé podmíněné pohledávky ze zahraničních transferů	953	0,00	0,00
4.	Dlouhodobé podmíněné závazky ze zahraničních transferů	954	0,00	0,00
5.	Ostatní dlouhodobé podmíněné pohledávky z transferů	955	0,00	0,00
6.	Ostatní dlouhodobé podmíněné závazky z transferů	956	0,00	0,00
P.VI.	Podmíněné závazky z důvodu užívání cizího majetku			
1.	Krátkodobé podmíněné závazky z operativního leasingu	961	0,00	0,00
2.	Dlouhodobé podmíněné závazky z operativního leasingu	962	0,00	0,00
3.	Krátkodobé podmíněné závazky z finančního leasingu	963	0,00	0,00
4.	Dlouhodobé podmíněné závazky z finančního leasingu	964	0,00	0,00
5.	Krátkodobé podmíněné závazky z důvodu užívání cizího majetku na základě smlouvy o výpůjčce	965	0,00	0,00
6.	Dlouhodobé podmíněné závazky z důvodu užívání cizího majetku na základě smlouvy o výpůjčce	966	0,00	0,00
7.	Krátkodobé podmíněné závazky z důvodu užívání cizího majetku nebo jeho převzetí z jiných důvodů	967	0,00	0,00
8.	Dlouhodobé podmíněné závazky z důvodu užívání cizího majetku nebo jeho převzetí z jiných důvodů	968	0,00	0,00
P.VII.	Další podmíněné závazky			
1.	Krátkodobé podmíněné závazky ze smluv o pořízení dlouhodobého majetku	971	0,00	0,00
2.	Dlouhodobé podmíněné závazky ze smluv o pořízení dlouhodobého majetku	972	0,00	0,00
3.	Krátkodobé podmíněné závazky z jiných smluv	973	0,00	0,00
4.	Dlouhodobé podmíněné závazky z jiných smluv	974	0,00	0,00
5.	Krátkodobé podmíněné závazky z přijatého kolaterálu	975	0,00	0,00
6.	Dlouhodobé podmíněné závazky z přijatého kolaterálu	976	0,00	0,00
7.	Krátkodobé podmíněné závazky vyplývající z právních předpisů a další činnosti moci zákonodárné, výkonné nebo	978	0,00	0,00
8.	Dlouhodobé podmíněné závazky vyplývající z právních předpisů a další činnosti moci zákonodárné, výkonné nebo	979	0,00	0,00
9.	Krátkodobé podmíněné závazky z poskytnutých garancí jednorázových	981	0,00	0,00
10.	Dlouhodobé podmíněné závazky z poskytnutých garancí jednorázových	982	0,00	0,00
11.	Krátkodobé podmíněné závazky z poskytnutých garancí ostatních	983	0,00	0,00
12.	Dlouhodobé podmíněné závazky z poskytnutých garancí ostatních	984	0,00	0,00
13.	Krátkodobé podmíněné závazky ze soudních sporů, správních řízení	985	0,00	0,00
14.	Dlouhodobé podmíněné závazky ze soudních sporů, správních řízení	986	0,00	0,00
P.VIII.	Ostatní podmíněná aktiva a ostatní podmíněná pasiva a vyrovnávací účty			
1.	Ostatní krátkodobá podmíněná aktiva	991	0,00	0,00
2.	Ostatní dlouhodobá podmíněná aktiva	992	0,00	0,00
3.	Ostatní dlouhodobá podmíněná aktiva	993	0,00	0,00
4.	Ostatní dlouhodobá podmíněná pasiva	994	0,00	0,00
5.	Vyrovnávací účet k podrozvahovým účtům	999	902 705 866,30	7 471 533,39



A.5.	Informace podle § 18 odst. 3 písm. b) zákona (TEXT)
70856508	

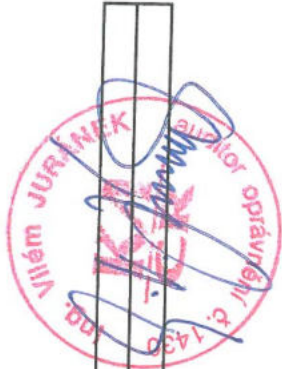

A.6.	<p>Informace podle § 19 odst. 6 zákona (TEXT)</p> <p>Od konce rozvahového dne do okamžiku účetní závěrky nenastaly žádné skutečnosti, které by měly významný dopad na položky účetní závěrky.</p>
------	--



Fond kulturních a sociálních potřeb ZÁKLADNÍ

F. Doplňující informace k fondům účetní jednotky

Číslo	Položka	BÉŽNÉ ÚČETNÍ OBDOBÍ
A.I.	Počáteční stav fondu	
A.II.	Tvorba fondu	
	1. Základní příděl	383 558,90
	2. Splátky půjček na bytové účely poskytnutých do konce roku 1992	1 254 982,00
	3. Náhrady škod a pojistná plnění od pojišťovny vztahující se k majetku pořízenému z fondu	1 254 982,00
	4. Peněžní a jiné dary určené do fondu	0,00
	5. Ostatní tvorba fondu	0,00
A.III.	Čerpání fondu	0,00
	1. Půjčky na bytové účely	1 353 531,00
	2. Stravování	0,00
	3. Rekreace	666 876,00
	4. Kultura, tělovýchova a sport	0,00
	5. Sociální výpomoci a půjčky	180 000,00
	6. Poskytnuté peněžní dary	0,00
	7. Úhrada příspěvku na penzijní připojištění	5 000,00
	8. Úhrada části pojistného na soukromé životní pojištění	501 655,00
	9. Ostatní užití fondu	0,00
A.IV.	Konečný stav fondu	285 009,90





Okamžik sestavení:

28.02.2019 10:29:25 AM

Podpisový záznam:

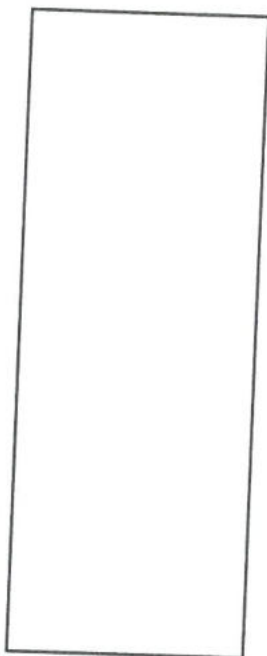

Přehled o peněžních tocích

(v Kč na dvě desetinná místa)

sestavena k 31.12.2018

IČO
70856508
Rozpočtová kapitola
506

Název nadřízeného orgánu
Státní fond dopravní infrastruktury

Název a sídlo účetní jednotky
SFDI
Sokolovská 278
190 00 Praha 9

Číslo položky	Název položky	Účetní období
P.	Stav peněžních prostředků k 1. lednu	
A.	Peněžní toky z provozní činnosti	4 868 318 184,99
Z.	Výsledek hospodaření před zdaněním	-2 981 432 873,09
A.I.	Úpravy o nepeněžní operace (+ / -)	-8 899 695 659,45
A.I.1.	Odpisy dlouhodobého majetku	9 646 884,67
A.I.2.	Změna stavu opravných položek	9 558 823,50
A.I.3.	Změna stavu rezerv	88 061,17
A.I.4.	Zisk (ztráta) z prodeje dlouhodobého majetku	0,00
A.I.5.	Výnosy z podílů na zisku	0,00
A.I.6.	Ostatní úpravy o nepeněžní operace	0,00
A.II.	Peněžní toky ze změny oběžných aktiv a krátkodobých závazků (+ / -)	0,00
A.II.1.	Změna stavu krátkodobých pohledávek	5 908 615 901,69
A.II.2.	Změna stavu krátkodobých závazků	2 642 917 227,86
A.II.3.	Změna stavu zásob	3 264 070 953,39
A.II.4.	Změna stavu krátkodobého finančního majetku	1 627 720,44
A.III.	Zaplacená daň z příjmů včetně doměrků (-)	0,00
A.IV.	Přijaté podíly na zisku	0,00
B.	Peněžní toky z dlouhodobých aktiv	0,00
B.I.	Výdaje na pořízení dlouhodobých aktiv	-4 778 908,93
B.II.	Příjmy z prodeje dlouhodobých aktiv	-4 778 908,93
B.II.1.	Příjmy z privatizace státního majetku	0,00
B.II.2.	Příjmy z prodeje majetku Státního pozemkového úřadu	0,00
B.II.3.	Příjmy z prodeje dlouhodobého majetku určeného k prodeji	0,00
B.II.4.	Ostatní příjmy z prodeje dlouhodobých aktiv	0,00
B.III.	Ostatní peněžní toky z dlouhodobých aktiv (+ / -)	0,00
C.	Peněžní toky z vlastního kapitálu, dlouhodobých závazků a dlouhodobých pohledávek	0,00
C.I.	Peněžní toky vyplývající ze změny vlastního kapitálu (+ / -)	-179 409,42
C.II.	Změna stavu dlouhodobých závazků (+ / -)	-102 613,94
C.III.	Změna stavu dlouhodobých pohledávek (+ / -)	-24 339,48
F.	Celková změna stavu peněžních prostředků	-52 456,00
H.	Příjmové a výdajové účty rozpočtového hospodaření (+ / -)	-2 986 391 191,44
R.	Stav peněžních prostředků k k rozvahovému dni	0,00
		1 881 926 993,55

Okamžik sestavení:
Podpisový záznam:

28.02.2019 10:38:14 AM

Přehled o změnách vlastního kapitálu

(v Kč na dvě desetinná místa)

sestavena k 31.12.2018

IČO
70856508
Rozpočtová kapitola
506

Název nadřízeného orgánu
Státní fond dopravní infrastrukt.

Název a sídlo účetní jednotky
SFDI
Sokolovská 278
190 00 Praha 9

Číslo položky	Název položky	1 Minulé období	2 Zvýšení stavu	3 Snižování stavu	4 Běžné období
A.	Vlastní kapitál celkem	12 097 333 829,32	81 538 739 240,26	90 438 537 513,66	3 197 535 555,92
A.I.	Jmění účetní jednotky a upravující položky	3 818 263 085,71	707 634,22	711 699,17	3 818 259 020,76
	Jmění účetní jednotky	3 875 655 344,42	0,00	0,00	3 875 655 344,42
	1. Změna, vznik nebo zánik příslušnosti hospodařit s majetkem státu	0,00	0,00	0,00	0,00
	2. Svěření majetku příspěvkové organizaci	0,00	0,00	0,00	0,00
	3. Bezúplatné převody	0,00	0,00	0,00	0,00
	4. Investiční transfery	0,00	0,00	0,00	0,00
	5. Dary	0,00	0,00	0,00	0,00
	6. Ostatní	0,00	0,00	0,00	0,00
A.II.	Fond privatizace	0,00	0,00	0,00	0,00
A.III.	Transfery na pořízení dlouhodobého majetku	3 590 948,97	707 634,22	711 699,17	3 586 884,02
	1. Svěření majetku příspěvkové organizaci	0,00	0,00	0,00	0,00
	2. Bezúplatné převody	0,00	0,00	0,00	0,00
	3. Investiční transfery	0,00	707 634,22	711 699,17	0,00
	4. Dary	0,00	0,00	0,00	0,00
	5. Snížení investičních transferů ve věcné a časové souvislosti	0,00	0,00	0,00	0,00
	6. Ostatní	0,00	0,00	0,00	0,00
A.IV.	Kurzové rozdíly	0,00	0,00	0,00	0,00
A.V.	Oceňovací rozdíly při prvotním použití metody	-49 376 954,06	0,00	0,00	0,00
	1. Opravné položky k pohledávkám	0,00	0,00	0,00	-49 376 954,06
	2. Odpisy	0,00	0,00	0,00	0,00
	3. Ostatní	0,00	0,00	0,00	0,00



Číslo položky	Název položky	1			2		3		4	
		Minulé období			Zvýšení stavu		Snížení stavu		Běžné období	
A.VI.	Jiné oceňovací rozdíly	0,00			0,00		0,00		0,00	
	1. Oceňovací rozdíly u cenných papírů a podílů	0,00			0,00		0,00		0,00	
	2. Oceňovací rozdíly u majetku určeného k prodeji	0,00			0,00		0,00		0,00	
	3. Ostatní	0,00			0,00		0,00		0,00	
A.VII.	Opravy předcházejících účetních období	-11 606 253,62			0,00		0,00		-11 606 253,62	
	1. Opravy minulého účetního období	0,00			0,00		0,00		0,00	
B.	Opravy předchozích účetních období	0,00			0,00		0,00		0,00	
C.	Fondy účetní jednotky	383 558,90			1 254 982,00		1 353 531,00		285 009,90	
D.	Výsledek hospodaření	8 278 687 184,71			81 536 776 624,04		90 436 472 283,49		-621 008 474,74	
	Příjmový a výdajový účet rozpočtového hospodaření	0,00			0,00		0,00		0,00	

Okamžik sestavení:

Podpisový záznam:

28.02.2019 10:38:48 AM

Ing. Vilém Juránek, nezávislý auditor, č. oprávnění 1430
Kostelec nad Orlicí, Gallova 1138

ZPRÁVA NEZÁVISLÉHO AUDITORA PRO STÁTNÍ FOND DOPRAVNÍ INFRASTRUKTURY

příjemce zprávy: **Ing. Zbyněk Hořelica**, ředitel Státního fondu dopravní infrastruktury

Výrok auditora

Provedl jsem audit přiložené účetní závěrky Státního fondu dopravní infrastruktury (dále také „Fond“) sestavené na základě českých účetních předpisů, která se skládá z rozvahy k 31. 12. 2018, výkazu zisku a ztráty k 31. 12. 2018, přehledu o změnách vlastního kapitálu a přehledu o peněžních tocích za rok končící 31.12.2018, a přílohy k této účetní závěrce, která obsahuje popis použitých podstatných účetních metod a další vysvětlující informace. Údaje o Fondu jsou uvedeny na straně 1 přílohy této účetní závěrky.

Podle mého názoru účetní závěrka podává věrný a poctivý obraz aktiv a pasiv Státního fondu dopravní infrastruktury k 31. 12. 2018, nákladů a výnosů a výsledku jeho hospodaření a peněžních toků za rok končící 31. 12. 2018 v souladu s českými účetními předpisy.

Základ pro výrok

Audit jsem provedl v souladu se zákonem o auditorech a standardy Komory auditorů České republiky pro audit, kterými jsou mezinárodní standardy pro audit (ISA) případně doplněné a upravené souvisejícími aplikačními doložkami. Moje odpovědnost stanovená těmito předpisy je podrobněji popsána v oddílu Odpovědnost auditora za audit účetní závěrky. V souladu se zákonem o auditorech a Etickým kodexem přijatým Komorou auditorů České republiky jsem na Fondu nezávislý a splnil jsem i další etické povinnosti vyplývající z uvedených předpisů. Domnívám se, že důkazní informace, které jsem shromáždil, poskytují dostatečný a vhodný základ pro vyjádření mého výroku.

Ostatní informace

Za ostatní informace se považují informace uvedené ve výroční zprávě, kterou Státní fond dopravní infrastruktury povinně sestavuje v souladu s ustanovením § 5b zákona č. 104/2000 Sb., o Státním fondu dopravní infrastruktury. Jedná se o informace mimo účetní závěrku a tuto zprávu auditora. Za ostatní informace odpovídá statutární orgán Státního fondu dopravní infrastruktury. Očekávám, že výroční zprávu budu mít k dispozici až po vydání této zprávy.

Můj výrok k účetní závěrce se k ostatním informacím nevztahuje, ani k nim nevydávám zvláštní výrok. Přesto je součástí mých povinností souvisejících s ověřením účetní závěrky seznámení se s ostatními informacemi a zvážení, zda ostatní informace uvedené ve výroční zprávě nejsou ve významném (materiálním) nesouladu s účetní závěrkou či mými znalostmi o účetní jednotce získanými během ověřování účetní závěrky, zda je výroční zpráva sestavena v souladu s právními předpisy nebo zda se jinak tyto informace nejeví jako významně (materiálně) nesprávné. Pokud na základě provedených prací zjistím, že tomu tak u ostatních informací obdržných do data zprávy není, jsem povinen zjištěné okolnosti uvést ve své zprávě.

Ostatní informace jsem do data vydání mé zprávy neobdržel, a proto se k nim nevyjadřuji. Pokud po seznámení s nimi usoudím, že obsahují významnou (materiální) nesprávnost, jsem povinen předat tuto informaci osobám pověřeným správou a řízením účetní jednotky.

**Odpovědnost ředitele Státního fondu dopravní infrastruktury za účetní závěrku
a odpovědnost Výboru Státního fondu dopravní infrastruktury a jeho Dozorčí rady
ve vztahu k účetní závěrce**

Statutárním orgánem Fondu je ředitel, který odpovídá za sestavení účetní závěrky podávající věrný a poctivý obraz v souladu s českými účetními předpisy a za takový vnitřní kontrolní systém, který považuje za nezbytný pro sestavení účetní závěrky tak, aby neobsahovala významné (materiální) nesprávnosti způsobené podvodem nebo chybou.

Při sestavování účetní závěrky je ředitel Fondu povinen posoudit, zda je Fond schopen nepřetržitě trvat, a pokud je to relevantní, popsat v příloze účetní závěrky záležitosti týkající se jeho nepřetržitého trvání a použití předpokladu nepřetržitého trvání při sestavení účetní závěrky, s výjimkou případů, kdy je předpoklad nepřetržitého trvání ohrožen v důsledku plánovaného zrušení Fondu a ukončení jeho činnosti.

Ve vztahu k účetní závěrce Výbor Fondu schvaluje roční účetní závěrku a Dozorčí rada Fondu projednává návrh roční účetní závěrky Fondu před jejím předložením vládě České republiky.

Odpovědnost auditora za audit účetní závěrky

Mým cílem je získat přiměřenou jistotu, že účetní závěrka jako celek neobsahuje významnou (materiální) nesprávnost způsobenou podvodem nebo chybou a vydat zprávu auditora obsahující můj výrok. Přiměřená míra jistoty je velká míra jistoty, nicméně není zárukou, že audit provedený v souladu s výše uvedenými předpisy ve všech případech v účetní závěrce odhalí případnou existující významnou (materiální) nesprávnost. Nesprávnosti mohou vznikat v důsledku podvodů nebo chyb a považují se za významné (materiální), pokud lze reálně předpokládat, že by jednotlivě nebo v souhrnu mohly ovlivnit ekonomická rozhodnutí, která uživatelé účetní závěrky na jejím základě přijmou.

Při provádění auditu v souladu s výše uvedenými předpisy je mojí povinností uplatňovat během celého auditu odborný úsudek a zachovávat profesní skepticismus. Dále je mojí povinností:

- Identifikovat a vyhodnotit rizika významné (materiální) nesprávnosti účetní závěrky způsobené podvodem nebo chybou, navrhnout a provést auditorské postupy reagující na tato rizika a získat dostatečné a vhodné důkazní informace, abych na jejich základě mohl vyjádřit výrok. Riziko, že neodhalím významnou (materiální) nesprávnost, k níž došlo v důsledku podvodu, je větší než riziko neodhalení významné (materiální) nesprávnosti způsobené chybou, protože součástí podvodu mohou být tajné dohody (koluze), falšování, úmyslná opomenutí, nepravdivá prohlášení nebo obcházení vnitřních kontrol.
- Seznámit se s vnitřním kontrolním systémem Fondu relevantním pro audit v takovém rozsahu, abych mohl navrhnout auditorské postupy vhodné s ohledem na dané okolnosti, nikoli abych mohl vyjádřit názor na účinnost jeho vnitřního kontrolního systému.
- Posoudit vhodnost použitých účetních pravidel, přiměřenost provedených účetních odhadů a informace, které v této souvislosti statutární orgán Fondu – ředitel - uvedl v příloze účetní závěrky.

Handwritten signature: J. Hájek
Red circular stamp: Státní kontrolní úřad České republiky
Text inside stamp: VÍTEM JUD.Ř.Č.Ř.

- Posoudit vhodnost použití předpokladu nepřetržitého trvání při sestavení účetní závěrky ředitelem Fondu a to, zda s ohledem na shromážděné důkazní informace existuje významná (materiální) nejistota vyplývající z událostí nebo podmínek, které mohou významně zpochybnit schopnost Fondu nepřetržitě trvat. Jestliže dojde k závěru, že taková významná (materiální) nejistota existuje, je mojí povinností upozornit v mé zprávě na informace uvedené v této souvislosti v příloze účetní závěrky, a pokud tyto informace nejsou dostatečné, vyjádřit modifikovaný výrok. Moje závěry týkající se schopnosti Fondu nepřetržitě trvat vycházejí z důkazních informací, které jsem získal do data mé zprávy. Nicméně budoucí události nebo podmínky mohou vést k tomu, že Fond ztratí schopnost nepřetržitě trvat.
- Vyhodnotit celkovou prezentaci, členění a obsah účetní závěrky, včetně přílohy, a dále to, zda účetní závěrka zobrazuje podkladové transakce a události způsobem, který vede k věrnému zobrazení.

Mojí povinností je informovat ředitele Fondu mimo jiné o plánovaném rozsahu a načasování auditu a o významných zjištěních, která jsem v jeho průběhu učinil, včetně zjištěných významných nedostatků ve vnitřním kontrolním systému.

Ing. Vilém Juránek
Kostelec nad Orlicí, Gallova 1138
číslo oprávnění KAČR: 1430

datum zprávy auditora: 28. 2 .2019

podpis auditora:



Za účetní jednotku převzal dne 28. 2. 2019
Ing. Zbyněk Hořelica, ředitel SFDI

- Přílohy: - rozvaha k 31.12.2018
- výkaz zisků a ztrát k 31.12.2018
- příloha k účetní závěrce k 31.12.2018
- přehled o peněžních tocích k 31. 12. 2018
- přehled o změnách vlastního kapitálu k 31. 12. 2018

CQS z.s.
Prosecká 412/74, 190 00 Praha 9 - Prosek
Česká republika

CQS je certifikačním orgánem č. 3029 akreditovaným podle normy ČSN EN ISO/IEC 17021-1:2016 Českým institutem pro akreditaci, o.p.s. pro certifikaci systémů managementu



CERTIFIKÁT

číslo: CQS 2113/2018

CQS na základě kladného výsledku certifikačního auditu
 prohlašuje, že systém managementu kvality



Státní fond dopravní infrastruktury
Sokolovská 1955/278, 190 00 Praha 9, Česká republika

byl prověřen a shledán v souladu s požadavky

ČSN EN ISO 9001:2016

Tento certifikát platí pro procesy:

- **Financování a předfinancování dopravních staveb a dalších nákladů stanovených § 2 zákona č. 104/2000 Sb. ve znění pozdějších předpisů**

.....

Platnost do: 12. 06. 2021
 Rozhodnutí o certifikaci: 13. 06. 2018
 Datum vydání: 13. 06. 2018
 První certifikace udělena: 11. 06. 2008



Jana Olšanská

Ing. Jana Olšanská
Vedoucí certifikačního orgánu



Členové CQS*:

Elektrotechnický zkušební ústav, s.p., Fyzikálně technický zkušební ústav, s.p., Institut pro testování a certifikaci, a.s.,
 Strojírenský zkušební ústav, s.p., Technický a zkušební ústav stavební Praha, s.p., Textilní zkušební ústav, s.p.

* Seznam členů CQS platný v době vydání certifikátu. Aktuální seznam je k dispozici na www.cqs.cz.

Seznam příjemců finančních prostředků z rozpočtu SFDI na rok 2018

v tis. Kč

Č.	Název příjemce	IČ	Rozpočet promítнутý do smluv	Uvolněno	% plnění
1	Advanced World Transport a.s.	47675977	7 413	7 412	99,99
2	Aeroklub ČR-Chrudim, z.s.	00528811	53	53	100,00
3	Aeroklub Havlíčkův Brod, z.s.	00528951	220	220	100,00
4	Aeroklub Chotěboř z.s.	00528528	64	64	99,98
5	Aeroklub MEMORIAL AIR SHOW Roudnice n.L. z.s.	46771255	523	523	100,00
6	Aeroklub Plzeň - Letkov z.s.	00477761	408	408	100,00
7	Aeroklub Polička z.s.	49325213	303	303	100,00
8	Aeroklub Rakovník z. s.	16980115	74	74	100,00
9	ARGO BOHEMIA, s.r.o.	25501071	4 100	4 100	100,00
10	Centrum dopravního výzkumu, v.v.i.	44994575	18 081	2 339	12,94
11	ČD-DUSS Terminál, a.s.	27316106	5 848	5 848	100,00
12	Dopravní podnik města Brna, a.s.	25508881	46 473	25 994	55,93
13	Dopravní podnik města Jihlavy, a.s.	25512897	14 151	14 150	99,99
14	Dopravní podnik města Olomouce, a.s.	47676639	21 150	16 300	77,07
15	Dopravní podnik města Pardubic a.s.	63217066	36 580	14 614	39,95
16	Dopravní podnik Ostrava a.s.	61974757	17 500	17 500	100,00
17	Hlavní město Praha	00064581	340 439	219 506	64,48
18	Jihočeský kraj	70890650	218 923	207 070	94,59
19	Jindřichohradecké místní dráhy, a.s.	62509870	39 435	37 449	94,96
20	Kraj Vysočina	70890749	2 800	1 622	57,94
21	Krajská správa a údržba silnic Karlovarského kraje, příspěvek	70947023	187 246	164 849	88,04
22	Krajská správa a údržba silnic Středočeského kraje	00066001	1 342 235	1 010 689	75,30
23	Krajská správa a údržba silnic Vysočiny, p.o.	00090450	389 127	389 126	100,00
24	Královéhradecký kraj	70889546	342 973	263 448	76,81
25	Letecké služby Hradec Králové a.s.	27520668	939	939	100,00
26	Letiště Brno a.s.	26237920	7 098	7 098	100,00
27	Letiště Karlovy Vary s.r.o.	26367858	365	365	100,00
28	Letiště Ostrava, a.s.	26827719	11 608	11 608	100,00
29	Letiště Praha, a. s.	28244532	7 015	5 754	82,03
30	Letiště Příbram s.r.o.	27421821	1 479	0	0,00
31	Liberecký kraj	70891508	178 410	178 410	100,00
32	Město Bělá pod Bezdězem	00237434	6 496	6 496	100,00
33	Město Bílovec	00297755	320	0	0,00
34	Město Blovice	00256455	1 710	1 561	91,30
35	Město Bojkovice	00290807	3 742	3 742	100,00
36	Město Brumov - Bylnice	00283819	15 543	15 496	99,70
37	Město Břeclav	00283061	5 145	4 953	96,27
38	Město Budyně nad Ohří	00263427	1 925	780	40,50
39	Město Bystřice	00231525	8 999	1 866	20,74
40	Město Bzenec	00284807	11 140	11 140	100,00
41	Město Česká Skalice	00272591	651	651	100,00
42	Město Dačice	00246476	2 548	2 483	97,46
43	Město Dobruška	00256552	4 332	4 314	99,58
44	Město Dobruška	00242098	1 410	1 124	79,71
45	Město Dolní Bousov	00237680	5 788	5 555	95,97
46	Město Frýdlant	00262781	1 960	1 854	94,57
47	Město Frýdlant nad Ostravicí	00296651	567	272	48,04
48	Město Hluk	00290939	11 373	11 373	100,00
49	Město Horní Bržda	00257770	3 593	3 540	98,52
50	Město Horní Jelení	00273589	4 013	4 013	100,00
51	Město Hrádek nad Nisou	00262854	948	948	100,00
52	Město Hrochův Týnec	00270156	10 675	10 675	100,00
53	Město Hrotovice	00289426	8 470	0	0,00

Č.	Název příjemce	IČ	Rozpočet promítnutý do smluv	Uvolněno	% plnění
54	Město Hustopeče	00283193	12 526	2 452	19,58
55	Město Cheb	00253979	3 392	1 466	43,22
56	Město Chlumec nad Cidlinou	00268861	558	554	99,40
57	Město Choceň	00278955	219	219	100,00
58	Město Jablonné nad Orlicí	00278963	460	460	100,00
59	Město Jablonné v Podještědí	00260576	4 368	1 877	42,96
60	Město Jablunkov	00296759	625	625	100,00
61	Město Jesenice	00243825	801	0	0,00
62	Město Jistebnice	00252425	3 311	3 311	100,00
63	Město Kamenický Šenov	00260622	7 151	7 151	100,00
64	Město Kelč	00303925	571	571	100,00
65	Město Klášterec nad Ohří	00261939	1 877	1 424	75,88
66	Město Kostelec nad Labem	00236951	4 111	3 721	90,52
67	Město Kralupy nad Vltavou	00236977	7 276	7 084	97,36
68	Město Kyjov	00285030	870	870	100,00
69	Město Letohrad	00279129	1 323	1 323	100,00
70	Město Liběchov	00237019	724	724	100,00
71	Město Lišov	00245178	1 184	899	75,93
72	Město Lomnice nad Lužnicí	00247022	9 625	850	8,83
73	Město Louny	00265209	38 937	4 550	11,69
74	Město Mělník	00237051	44 428	44 428	100,00
75	Město Meziboří	00266086	6 963	6 963	99,99
76	Město Mikulov	00283347	196	196	100,00
77	Město Mimoň	00260746	6 046	6 046	100,00
78	Město Moravská Třebová	00277037	5 454	5 235	95,99
79	Město Mýto	00258911	2 038	2 038	100,00
80	Město Náchod	00272868	12 132	4 913	40,50
81	Město Nechanice	00269191	5 334	5 324	99,82
82	Město Nová Bystřice	00247138	700	697	99,60
83	Město Nové Město nad Metují	00272876	2 255	2 255	100,00
84	Město Olešnice	00280755	6 143	0	0,00
85	Město Osečná	00263061	8 254	8 254	100,00
86	Město Petřvald	00297593	8 353	6 700	80,21
87	Město Pohořelice	00283509	1 629	1 629	100,00
88	Město Polička	00277177	2 355	2 355	100,00
89	Město Přelouč	00274101	12 903	12 896	99,95
90	Město Roudnice nad Labem	00264334	389	389	100,00
91	Město Rožnov pod Radhoštěm	00304271	3 061	3 056	99,83
92	Město Rychnov nad Kněžnou	00275336	3 339	3 339	100,00
93	Město Říčany	00240702	22 350	22 350	100,00
94	Město Slaný	00234877	6 402	6 402	100,00
95	Město Smečno	00234893	1 447	1 447	100,00
96	Město Solnice	00275417	3 998	3 998	100,00
97	Město Spálené Poříčí	00257249	1 522	1 509	99,12
98	Město Staré Město	00303364	1 859	1 859	100,00
99	Město Staré Město	00567884	3 041	3 041	100,00
100	Město Šenov	00297291	2 466	2 412	97,81
101	Město Šluknov	00261688	2 277	2 277	100,00
102	Město Štětí	00264466	4 152	4 152	100,00
103	Město Telč	00286745	1 916	1 792	93,55
104	Město Trhový Štěpánov	00232874	1 033	1 033	100,00
105	Město Třebíč	00290629	12 001	7 291	60,76
106	Město Turnov	00276227	764	667	87,31
107	Město Týnec nad Labem	00235831	2 474	2 468	99,76
108	Město Týnec nad Sázavou	00232904	1 810	0	0,00
109	Město Uherský Brod	00291463	22 631	7 784	34,40
110	Město Uničov	00299634	2 293	2 293	100,00

Č.	Název příjemce	IČ	Rozpočet promítnutý do smluv	Uvolněno	% plnění
111	Město Úpice	00278386	2 818	2 818	100,00
112	Město Ústí nad Orlicí	00279676	1 492	1 492	100,00
113	Město Valašské Klobouky	00284611	2 320	2 249	96,95
114	Město Valašské Meziříčí	00304387	4 159	4 159	100,00
115	Město Valtice	00283665	1 560	1 560	100,00
116	Město Velká Bystřice	00299651	7 825	7 825	100,00
117	Město Velké Bílovice	00283673	763	763	100,00
118	Město Velké Pavlovice	00283703	2 212	2 102	95,05
119	Město Vimperk	00250805	1 035	1 035	100,00
120	Město Vítkov	00300870	1 554	1 554	100,00
121	Město Vlašim	00232947	8 647	5 851	67,66
122	Město Vratimov	00297372	1 836	1 291	70,34
123	Město Vsetín	00304450	2 009	2 009	100,00
124	Město Vysoké Mýto	00279773	14 885	2 530	16,99
125	Město Zábřeh	00303640	3 376	3 376	100,00
126	Městys Blížkovice	00292516	2 843	2 835	99,73
127	Městys Cerhenice	00235300	505	505	100,00
128	Městys Liblín	00479411	1 116	1 116	100,00
129	Městys Moravská Nová Ves	00283363	1 786	1 433	80,23
130	Městys Nový Hrozenkov	00304131	9 682	2 339	24,16
131	Městys Ostrov nad Oslavou	00295035	3 912	3 912	100,00
132	Městys Plaňany	00235636	4 429	4 429	100,00
133	Městys Pozlovice	00568708	4 400	0	0,00
134	Městys Žinkovy	00257508	2 846	2 846	100,00
135	Mikroregion Šternbersko	04234201	4 693	4 693	100,00
136	Obec Bánov	00290785	3 074	0	0,00
137	Obec Bernartice nad Odrou	00600717	1 782	1 781	99,94
138	Obec Bílsko	00576239	2 150	2 150	100,00
139	Obec Blatnice pod Svatým Antonínkem	00284769	3 086	3 086	100,00
140	Obec Bocanovice	00535931	16 862	11 932	70,76
141	Obec Bohatice	00673340	1 148	0	0,00
142	Obec Bolatice	00299847	3 339	0	0,00
143	Obec Boršice	00290823	1 430	1 420	99,27
144	Obec Braškov	00234176	9 489	9 487	99,98
145	Obec Bratrušov	00635847	5 936	0	0,00
146	Obec Budčeves	00578266	1 002	1 002	100,00
147	Obec Budeč	00246379	445	0	0,00
148	Obec Budiměřice	00239011	1 986	1 635	82,32
149	Obec Butoves	00578282	143	143	100,00
150	Obec Cětov	00247936	5 569	5 569	100,00
151	Obec Církvice	00236012	5 527	5 459	98,77
152	Obec Čepí	00273457	856	856	100,00
153	Obec Černá	00545899	587	587	100,00
154	Obec Černuc	00234257	1 944	1 944	100,00
155	Obec Červené Janovice	00236047	667	667	100,00
156	Obec Dlouhá Loučka	00298794	5 082	5 082	99,99
157	Obec Dobřív	00258679	3 766	3 766	100,00
158	Obec Dolní Hořice	00252191	4 076	4 076	100,00
159	Obec Dolní Lomná	00535966	3 367	3 367	100,00
160	Obec Dolní Lukavice	00256561	1 908	1 908	100,00
161	Obec Dolní Studénky	00635936	2 823	2 822	99,98
162	Obec Domažovice	00845132	325	325	100,00
163	Obec Doudleby	00244813	1 086	1 086	100,00
164	Obec Drahanovice	00298841	2 383	2 383	100,00
165	Obec Drnovice	00280151	6 593	6 590	99,96
166	Obec Háj ve Slezsku	00300021	3 924	3 924	100,00
167	Obec Heřmanova Huť	00257753	1 585	1 584	99,97

Č.	Název příjemce	IČ	Rozpočet promítnutý do smluv	Uvolněno	% plnění
168	Obec Hlavenec	00474177	1 174	1 174	100,00
169	Obec Hlízov	00640336	3 376	3 287	97,36
170	Obec Hlohovec	00283151	3 018	3 018	100,00
171	Obec Hodiškov	00560031	1 092	1 092	100,00
172	Obec Holubice	00241211	6 141	6 141	100,00
173	Obec Horní Radechová	00272663	3 382	3 382	100,00
174	Obec Horní Studénky	00635944	2 822	2 822	100,00
175	Obec Hostim	00292842	717	717	100,00
176	Obec Hovězí	00303801	7 351	5 509	74,94
177	Obec Hovorčovice	00240214	15 822	3 717	23,49
178	Obec Hradištko	00241245	4 448	4 448	100,00
179	Obec Hrubá Vrbka	00284921	1 659	1 575	94,96
180	Obec Hrušovany	00261874	5 195	0	0,00
181	Obec Hýskov	00233307	4 666	404	8,65
182	Obec Chlístov	00508373	1 086	875	80,53
183	Obec Jamolice	00292907	2 142	2 142	100,00
184	Obec Jasenná	00272736	2 165	2 165	100,00
185	Obec Jiřetín pod Jedlovou	00261416	1 164	1 164	100,00
186	Obec Jívová	00299031	2 434	2 434	100,00
187	Obec Kadov	00599476	584	584	100,00
188	Obec Kamenný Újezd	00573957	6 802	6 802	100,00
189	Obec Kněžice	00289591	3 987	3 953	99,14
190	Obec Kostelec u Křížků	00240354	384	384	100,00
191	Obec Kostelní Lhota	00239267	2 385	2 385	100,00
192	Obec Králova Lhota	00275000	794	794	99,98
193	Obec Kravaře	00260657	1 271	1 271	100,00
194	Obec Kunčice nad Labem	00278033	3 144	0	0,00
195	Obec Kunovice	00635812	2 646	2 646	100,00
196	Obec Lačnov	00303968	4 998	0	0,00
197	Obec Leskovec	00303984	7 178	1 127	15,70
198	Obec Lesná	00600482	1 388	1 388	100,00
199	Obec Letiny	00256820	2 349	1 361	57,96
200	Obec Lidice	00234648	217	0	0,00
201	Obec Loděnice	00233510	595	595	100,00
202	Obec Loučná nad Desnou	00302953	1 014	500	49,30
203	Obec Lučina	00296899	2 840	2 840	100,00
204	Obec Lupenice	00579114	2 610	2 610	100,00
205	Obec Lužice	00849529	2 880	2 880	100,00
206	Obec Malhostovice	00282057	2 962	2 962	100,00
207	Obec Martinice	00842494	1 492	1 492	100,00
208	Obec Měšice	00240451	7 234	7 234	100,00
209	Obec Mikulovice	00303003	1 456	1 456	100,00
210	Obec Milotice	00285111	48	48	99,99
211	Obec Milovice	00283355	5 379	0	0,00
212	Obec Moravské Bránice	00488208	1 683	0	0,00
213	Obec Mořkov	00298191	4 542	0	0,00
214	Obec Mošnov	00600792	1 542	0	0,00
215	Obec Mratín	00240494	1 446	1 446	100,00
216	Obec Němčičky	00488054	1 258	1 258	100,00
217	Obec Nevratice	00578452	3 160	3 160	100,00
218	Obec Nová Ves I	00235580	4 499	4 332	96,28
219	Obec Nová Ves u Bakova	00508918	1 823	97	5,31
220	Obec Nové Dvory	00842231	2 379	2 379	100,00
221	Obec Okrouhlá	00673447	2 703	0	0,00
222	Obec Okrouhlice	00267953	2 091	2 091	100,00
223	Obec Ořechov	00542300	2 482	1 222	49,24
224	Obec Osová Bítýška	00084409	1 222	1 222	100,00

Č.	Název příjemce	IČ	Rozpočet promítnutý do smluv	Uvolněno	% plnění
225	Obec Ostroměř	00271900	273	0	0,00
226	Obec Otice	00300543	466	466	100,00
227	Obec Pamětice	00532142	2 106	2 106	100,00
228	Obec Pavlov	00268011	5 698	956	16,78
229	Obec Postřelmov	00303232	4 524	4 524	100,00
230	Obec Předměřice nad Jizerou	00238473	385	303	78,59
231	Obec Přistoupim	00473766	1 719	1 719	100,00
232	Obec Radvanec	46750690	3 005	3 005	100,00
233	Obec Rapotín	00635901	2 527	2 527	100,00
234	Obec Ratíškovice	00285242	21 686	3 203	14,77
235	Obec Rohatec	00488526	2 000	2 000	100,00
236	Obec Rožnov	00272981	1 150	1 150	100,00
237	Obec Řevničov	00244368	2 224	2 224	100,00
238	Obec Sedliště	00297178	1 701	979	57,58
239	Obec Senice na Hané	00299421	5 436	5 436	100,00
240	Obec Sloup v Čechách	00525677	1 761	1 761	100,00
241	Obec Smidary	00269549	4 735	4 735	100,00
242	Obec Snovídky	00373575	1 055	1 055	100,00
243	Obec Srch	00274283	9 300	6 066	65,23
244	Obec Starovice	00283584	6 229	6 229	100,00
245	Obec Starý Poddvorov	00285293	1 980	1 980	100,00
246	Obec Stěžery	00269611	235	235	100,00
247	Obec Strachotice	00293521	3 222	3 222	100,00
248	Obec Straškov-Vodochody	00264431	736	736	100,00
249	Obec Stratov	00239828	1 719	1 719	100,00
250	Obec Struhařov	00232751	1 165	1 165	100,00
251	Obec Struhařov	00240800	7 365	1 493	20,27
252	Obec Studenec	00290513	917	917	100,00
253	Obec Šakvice	00283614	6 211	6 211	100,00
254	Obec Šestajovice	00240851	8 126	5 149	63,37
255	Obec Trnava	00290599	8 860	1 044	11,78
256	Obec Třebařov	00277517	1 532	0	0,00
257	Obec Tuchlovice	00235041	2 401	2 401	99,98
258	Obec Týnec	00283649	883	808	91,52
259	Obec Vacenovice	00285439	1 830	1 830	100,00
260	Obec Valašská Bystřice	00304352	26 899	17 243	64,10
261	Obec Valšov	00576034	2 425	2 425	99,99
262	Obec Velká Bukovina	00555886	1 302	900	69,13
263	Obec Velké Karlovice	00304417	16 683	0	0,00
264	Obec Velké Přílepy	00241806	505	505	100,00
265	Obec Velký Týnec	00299669	4 820	4 820	99,99
266	Obec Vendolí	00277541	2 401	189	7,86
267	Obec Veřovice	00298531	3 771	3 566	94,56
268	Obec Vigantice	00304441	7 228	0	0,00
269	Obec Vítězná	00278432	9 557	2 060	21,56
270	Obec Vlkoš	00285471	6 778	0	0,00
271	Obec Vojkovice	00488381	452	452	100,00
272	Obec Vranovice-Kelčice	00288926	198	198	100,00
273	Obec Výrava	00653331	1 815	1 655	91,16
274	Obec Zaječí	00283746	3 862	3 050	78,96
275	Obec Zbraslavec	00840581	2 525	2 525	100,00
276	Obec Zvěstov	00233099	1 605	1 588	98,91
277	Obec Žádovice	00285510	1 046	1 046	100,00
278	Obec Želenice	00875520	313	313	100,00
279	Obec Žižkovo Pole	00268569	2 471	2 461	99,59
280	Pardubický kraj	70892822	11 600	1 150	9,91
281	PDV RAILWAY a.s.	22792597	23 186	23 186	100,00

Č.	Název příjemce	IČ	Rozpočet promítnutý do smluv	Uvolněno	% plnění
282	Plzeňské městské dopravní podniky, a.s.	25220683	42 826	33 077	77,23
283	Povodí Labe, státní podnik	70890005	22 620	20 914	92,46
284	Povodí Moravy, s.p.	70890013	32 698	27 522	84,17
285	Povodí Vltavy, státní podnik	70889953	40 389	39 962	98,94
286	RIVER PORT, s.r.o.	60741937	4 117	4 117	100,00
287	Ředitelství silnic Zlínského kraje, p.o.	70934860	156 380	156 380	100,00
288	Ředitelství vodních cest ČR	67981801	209 594	86 608	41,32
289	ŘSD ČR	65993390	32 184 413	31 234 697	97,05
290	SART-stavby a rekonstrukce a.s.	25898671	27 000	27 000	100,00
291	Správa a údržba silnic Jihočeského kraje, p.o.	70971641	244 696	244 696	100,00
292	Správa a údržba silnic Jihomoravského kraje, p.o.	70932581	303 864	303 864	100,00
293	Správa a údržba silnic Pardubického kraje, p.o.	00085031	614 778	416 094	67,68
294	Správa a údržba silnic Plzeňského kraje, příspěvko	72053119	361 746	361 746	100,00
295	Správa a údržba silnic Ústeckého kraje, p.o.	00080837	305 128	285 000	93,40
296	Správa silnic Moravskoslezského kraje, p.o.	00095711	214 862	214 862	100,00
297	Správa silnic Olomouckého kraje, příspěvková organ	70960399	246 719	246 719	100,00
298	Statutární město Brno	44992785	39 466	30 966	78,46
299	Statutární město České Budějovice	00244732	8 125	785	9,66
300	Statutární město Děčín	00261238	31 686	31 550	99,57
301	Statutární město Kladno	00234516	13 622	0	0,00
302	Statutární město Liberec	00262978	4 192	3 563	85,00
303	Statutární město Most	00266094	65 762	30 852	46,91
304	Statutární město Olomouc	00299308	60 712	25 561	42,10
305	Statutární město Opava	00300535	2 008	2 008	99,98
306	Statutární město Přerov	00301825	77 743	77 166	99,26
307	Statutární město Ústí nad Labem	00081531	2 000	0	0,00
308	Statutární město Zlín	00283924	5 393	5 393	100,00
309	Svazek obcí údolí Desné	65497074	4 048	2 642	65,28
310	SŽDC, s.o.	70994234	42 403 822	42 296 932	99,75
311	VELLERIN, a. s.	24146722	6 649	6 649	100,00
312	Východočeský aeroklub Pardubice z.s.	15051285	153	153	100,00

Meziroční porovnání plnění příjmů SFDI

Stav k 31.12.2018

v tis. Kč

[A] Daňové příjmy + mýtné 2017					
Měsíc	Spotřební daň	Silniční daň	Dálniční kupóny	Mýtné	Celkem
Leden	711 145	303 638	1 008 677	1 292 789	3 316 249
Únor	632 937	789 652	1 144 890	642 095	3 209 574
Březen	584 218	239 348	738 638	957 704	2 519 908
Duben	579 402	855 564	308 239	838 935	2 582 139
Květen	669 581	744 280	321 512	680 593	2 415 966
Červen	652 581	115 688	217 443	1 146 684	2 132 396
Červenec	709 515	770 264	225 516	871 860	2 577 155
Srpen	721 522	362 791	209 814	838 526	2 132 653
Září	342 200	85 570	183 981	774 877	1 386 629
Říjen	1 080 035	734 370	126 773	863 077	2 804 255
Listopad	352 455	415 317	129 656	822 923	1 720 352
Prosinec	1 051 851	698 770	750 880	1 053 517	3 555 018
Celkem	8 087 443	6 115 252	5 366 019	10 783 580	30 352 293

[B] Daňové příjmy + mýtné 2018					
Měsíc	Spotřební daň	Silniční daň	Dálniční kupóny	Mýtné	Celkem
Leden	670 782	381 864	1 033 568	614 178	2 700 392
Únor	613 554	846 558	923 219	963 580	3 346 911
Březen	588 747	239 027	710 810	670 899	2 209 483
Duben	612 547	1 026 332	421 608	1 169 761	3 230 248
Květen	659 786	609 521	275 944	678 665	2 223 915
Červen	697 148	117 034	216 402	1 207 148	2 237 732
Červenec	721 265	683 180	224 150	857 099	2 485 694
Srpen	712 122	449 860	210 996	1 041 918	2 414 896
Září	716 632	60 109	160 824	447 055	1 384 620
Říjen	723 355	894 005	147 661	1 095 657	2 860 679
Listopad	700 049	284 891	119 879	1 075 497	2 180 316
Prosinec	724 222	546 241	860 097	907 425	3 037 984
Celkem	8 140 209	6 138 621	5 305 158	10 728 882	30 312 869

[C] Porovnání 2018 / 2017					
Měsíc	Spotřební daň	Silniční daň	Dálniční kupóny	Mýtné	Celkem
Leden	index	0,09	0,13	0,10	0,08
	rozdíl	-40 364	78 226	24 891	-615 857
Únor	index	0,10	0,11	0,08	0,10
	rozdíl	-19 384	56 905	-221 671	137 337
Březen	index	0,10	0,10	0,10	0,09
	rozdíl	4 529	-320	-27 828	-310 425
Duben	index	0,11	0,12	0,14	0,13
	rozdíl	33 145	170 768	113 370	648 109
Květen	index	0,10	0,08	0,09	0,09
	rozdíl	-9 795	-134 759	-45 568	-192 051
Červen	index	0,11	0,10	0,10	0,10
	rozdíl	44 567	1 346	-1 042	105 335
Červenec	index	0,10	0,09	0,10	0,10
	rozdíl	11 750	-87 084	-1 366	-91 461
Srpen	index	0,10	0,12	0,10	0,11
	rozdíl	-9 399	87 068	1 182	282 243
Září	index	0,21	0,07	0,09	0,10
	rozdíl	374 432	-25 461	-23 157	-2 009
Říjen	index	0,07	0,12	0,12	0,10
	rozdíl	-356 680	159 635	20 888	56 424
Listopad	index	0,20	0,07	0,09	0,13
	rozdíl	347 594	-130 426	-9 778	459 964
Prosinec	index	0,07	0,08	0,11	0,09
	rozdíl	-327 629	-152 529	109 217	-517 034
[C2]	Spotřební daň	Silniční daň	Dálniční kupóny	Mýtné	Celkem
Celkem - letos	8 140 209	6 138 621	5 305 158	10 728 882	30 312 869
Celkem - loni	8 087 443	6 115 252	5 366 019	10 783 580	30 352 293
Nárůst - letos o	52 766	23 369	-60 861	-54 698	-39 424
Nárůst - letos - index	100,65	100,38	98,87	99,49	99,87

[D] Plán / plnění plánu 2018					
	Spotřební daň	Silniční daň	Dálniční kupóny	Mýtné	Celkem
Plán	8 200 000	6 100 000	5 000 000	9 200 000	28 500 000
Plnění k datu	8 140 209	6 138 621	5 305 158	10 728 882	30 312 869
% plnění (plnění/plán)	99,27	100,63	106,10	116,62	106,36
Rozdíl (plnění - plán)	-59 791	38 621	305 158	1 528 882	1 812 869

Přehled o prostředcích uvolněných v roce 2018 na akce financované z fondů EU podle příjemců a zdroje financování

ŘSD ČR

v tis. Kč

Evidenční číslo	Název akce	Uvolněno z rozpočtu SFDI	Uvolněno z prostředků OPD2	Uvolněno z prostředků CEF	Uvolněno z prostředků KP
2271651006	D52 5206.1 Obchvat Mikulova	3 265	0	8 458	0
3271111006	I/16 Slaný - Velvary	60 140	0	0	0
3271111056	I/3 Olbramovice přeložka	5 266	0	0	0
3271112011	I/22 Strakonice	20 736	65 153	0	0
3271112018	I/34 Božejov - Ondřejov - Pelhřimov	2 133	6 254	0	0
3271113046	I/21 Nová Hospoda - Kočov, přeložka 2. stavba	3 445	26 568	0	0
3271113622	I/21 Trstěnice - Drmoul	32 112	51 174	0	0
3271114016	I/15 Kravaře obchvat	9 352	45 922	0	0
3271114141	I/14 Kunratice - Jablonec n.N.	27 457	125 691	0	0
3271115034	I/38 Havlíčkův Brod JV obchvat	15 580	0	0	0
3271116005	I/37 Sklené nad Oslavou obchvat	34 171	85 174	0	0
3271116022	D55 5505 Otrokovice obchvat JV	169 485	8 641	0	0
3271116093	I/53 Lechovice obchvat	22 666	80 077	0	0
3271116266	I/38 Znojmo obchvat II	18 259	62 669	0	0
3271116280	I/49 Vizovice - Lhotsko	10 003	0	0	0
3271117001	I/57 Krnov SV obchvat	18 230	30 873	0	0
3271117002	I/11 Opava severní obchvat východní část	39 778	168 844	0	0
3271117007	D48 Frýdek-Místek - obchvat I. etapa, D56 Frýdek-Místek - připojení na D48	39 168	33 853	0	0
3271117012	I/68 Třanovice - Nebory	3 883	0	0	0
3271117013	I/11 Nebory - Oldřichovice	25 383	6 195	0	0
3271117014	I/11 Oldřichovice - Bystřice	19 584	58 794	0	0
3271117017	I/58 Příbor - Skotnice	35 394	155 344	0	0
3271117019	I/35 Valašské Meziříčí - Lešná 3.etapa	39 190	11 074	0	0
3271124135	I/13 Třebušice MÚK (dopravní bodová závada)	11 556	0	0	0
3271125137	I/37 Pardubice - Trojice	5 161	20 398	0	0
3271125152	I/34 Roušňany - Pohled	11 327	30 931	0	0
3271127003	I/44 Červenohorské sedlo jih	10 071	13 242	0	0
3271127230	I/55 MÚK s ČD Přerov - Předměstí	77 165	13 560	0	0
3271211006	D4 Skalka - křižovatka II/118	33 460	39 255	0	0
3271221011	D6 Nové Strašecí - Řevničov	52 156	84 617	0	0
3271221012	D6 Řevničov, obchvat	18 514	86 606	0	0
3271224002	D6 Lubenec obchvat	15 256	0	0	0
3271234001	D7 Panenský Týnec zkapacitnění obchvatu	17 586	0	0	0
3271267018	D48 Frýdek Místek - obchvat II. etapa	549	0	0	0
3271267020	D48 MÚK Běloutín - Rybí	15 022	0	0	0
3271267021	D48 Rybí - MÚK Rychaltice	264 977	312 759	0	0
3271520001	I/20 a II/231 V Plzni, Plaská - Na Roudné - Chrástecká, 2. etapa	19 521	0	0	0
3271520004	I/27 Třemošenský rybník - Orlík	5 500	0	0	0
3272421016	I/11 Ostrava Prodloužená Rudná - hranice okr. Opava	26 191	0	0	0
3272531003	D11 1106 Hradec Králové - Smiřice	140 000	0	0	0
3272531004	D11 1107 Smiřice - Jaroměř	228 858	0	0	0
3272551006	D11 1109 Trutnov - státní hranice ČR/PR	14 739	0	35 054	0
3272621003	D3 0308 C Veselí nad Lužnicí - Bošilec	15 666	0	0	0
3272621009	D3 0309/I Bošilec - Ševětín	197 675	270 288	0	0
3272621010	D3 0309/II Ševětín - Borek	175 652	247 438	0	0
3272621011	D3 0309/III Borek - Úsilné	9 471	0	0	0
3272631009	D3 0310/II Hodějovice - Třebonín	43 567	0	0	0
3272631010	D3 0310/I Úsilné - Hodějovice	84 528	0	0	0
3272831065	D1 0136 Říkovice-Přerov.	49 002	0	0	0
3272831066	D1 0137 Přerov - Lipník	320 486	401 723	0	0
3272851067	D49 4901 Hulín - Fryšták	54 974	0	0	0
3272980039	D1 rozšíření odpočívky Střechov km 52,0 - levá strana	1 266	0	850	0
5001160003	Crocodile 2 - NIV	1 263	0	0	223
5001160004	C-ROADS CZ - NIV	2 932	0	0	0
5001740002	Crocodile 2	3 642	0	0	602
5001750003	C-ROADS CZ	580	0	0	0
5001750007	Konverze stávajícího systému NDIC do otevřené architektury s využitím stávající infrastruktury a datových zdrojů	22 638	128 281	0	0
5001760007	Telematika – investice CEF	587	0	4 146	0
5211550004	D1 SSÚD Mirošovice	7 699	37 858	0	0
5211550017	D1 modernizace - úsek 02, EXIT 21 Mirošovice – EXIT 29 Hvězdovice	47 073	140 457	0	0
5211550019	D1 modernizace - úsek 04, EXIT 34 Ostředek – EXIT 41 Šternov	61 576	231 558	0	0
5211550020	D1 modernizace - úsek 06, EXIT 49 Psáře – EXIT 56 Soutice	9 425	0	0	0
5211550027	D1 rozšíření odpočívky Střechov km 52,0 - pravá strana	1 154	0	109	0
5311510004	I/19 Chýnov	2 471	0	0	0
5531540001	D35 Časy - Ostrov	42 666	56 965	0	0
5531540002	D35 Opatovice nad Labem - Časy	11 142	1 227	0	0
5611510002	I/19 Kámen obchvat	12 725	36 641	0	0

5611550003	D1 modernizace - úsek 22, EXIT 162 Velká Bíteš – EXIT 168 Devět křížů	6 747	0	0	0
5611550004	D1 modernizace - úsek 10, EXIT 75 Hořice – EXIT 81 Koberovice	60 651	158 518	0	0
5611550005	D1 modernizace - úsek 11, EXIT 81 Koberovice – EXIT 90 Humpolec	74 415	0	0	0
5611550006	D1 modernizace - úsek 12, EXIT 90 Humpolec - EXIT 104 Větrný Jeníkov	66 319	186 534	0	0
5611550007	D1 modernizace - úsek 15, EXIT 112 Jihlava – EXIT 119 Velký Beranov	30 219	92 224	0	0
5611550008	D1 modernizace - úsek 16, EXIT 119 Velký Beranov - EXIT 134 Měřín	47 763	151 051	0	0
5611550009	D1 modernizace - úsek 18, EXIT 134 Měřín – EXIT 141 V. Meziříčí západ	107 468	23 268	0	0
5611550011	D1 modernizace - úsek 20, EXIT 146 V. Meziříčí východ – EXIT 153 Lhotka	64 028	149 750	0	0
5611550012	D1 odpočívka Humpolec km 88,3 vlevo	59	0	337	0
5621510009	I/42 Brno VMO Žabovřeská I.	89 824	11 449	0	0
5621550005	D1 modernizace - úsek 23, EXIT 168 Devět křížů – EXIT 178 Ostrovačice	9 391	0	0	0
5621550006	D1 modernizace - úsek 25, EXIT 178 Ostrovačice – EXIT 182 Kývalka	5 773	0	0	0
5711550001	D1 SSÚD Přerov	16 413	0	0	0
Celkem		3 381 223	3 948 900	48 954	825

SŽDC, s.o.

Evidenční číslo	Název akce	Uvolněno z rozpočtu SFDI	Uvolněno z prostředků OPD2	Uvolněno z prostředků CEF	Uvolněno z prostředků KP
3273215206	Modernizace traťového úseku Praha Běchovice - Úvaly	11 324	0	0	0
3273215210	Optimalizace trati Praha Bubeneč - Praha Holešovice	1 846	0	0	0
5003120028	C-Roads SŽDC – neinvestiční část	57	0	0	322
5003510007	GSM-R Votice - České Budějovice	841	0	0	0
5003520028	Optimalizace traťového úseku Mstětice (mimo) - Praha-Vysočany (včetně)	18 393	0	67 852	0
5003520040	Modernizace trati Brno-Přerov, 5. stavba, Kojetín – Přerov	4 054	0	17 119	0
5003520063	Systém pro měření spotřeby trakční energie v hnacích vozidlech	2 305	8 461	0	0
5003520096	GSM-R Chomutov – Cheb	10 580	0	0	0
5003520097	Vybavení drážních vozidel palubními jednotkami ETCS	360	0	0	0
5003530003	Rekonstrukce trati Praha Smíchov - Rudná - Beroun	42	0	0	0
5003720004	Elektrizace tratě vč. PEÚ Brno - Zastávka u Brna	0	0	0	0
5003720006	GSM-R III. koridor Beroun – Plzeň - Cheb	2 945	7 727	0	0
5003720015	DOZ Rokycany (mimo) - Cheb (mimo)	4 991	20 651	0	0
5003720017	Modernizace trati Brno-Přerov, 4. stavba, Nezamyslice - Kojetín	5 749	0	15 966	0
5003720025	GSM-R Plzeň - České Budějovice	33 991	178 089	0	0
5003720027	ETCS Petrovice u Karviné - Ostrava - Přerov - Břeclav	69 639	0	354 427	0
5003720028	ETCS Plzeň - Cheb	3 332	0	3 537	0
5003720030	GSM-R Ústí nad Labem – Oldřichov u Duchcova/Úpořiny – Most – Karlovy Vary – Cheb	10 465	0	0	0
5003720045	ETCS Přerov - Česká Třebová	7 821	0	42 497	0
5003720049	Zvýšení traťové rychlosti v úseku Golčův Jeníkov - Čáslav	1 109	0	0	0
5003720053	Zvýšení traťové rychlosti v úseku Říkonín-Vlkov u Tišnova	266 153	731 944	0	0
5003720054	Zvýšení traťové rychlosti v úseku Valašské Meziříčí - Hustopeče nad Bečvou	4 522	0	21 725	0
5003730004	Revitalizace trati Praha - Vrané nad Vltavou - Čerčany	346	0	0	0
5003730005	Revitalizace trati Opava východ - Olomouc	9 131	4 631	0	0
5003730007	Revitalizace trati Okříšky - Zastávka u Brna	12 664	5 641	0	0
5113520006	CDP Praha	1 041	0	0	0
5113520008	Rekonstrukce Negrelliho viaduktu	132 606	0	282 360	0
5113520010	Optimalizace traťového úseku Praha Hostivař - Praha hl.n., I. část - žst. Praha Hostivař	902	0	0	0
5113520018	Rekonstrukce trati Praha hl. n. (mimo) - Vyšehrad (vč.)	995	0	532	0
5113520019	Rekonstrukce železničních mostů pod Vyšehradem	1 605	0	2 713	0
5113520020	Rekonstrukce žst. Praha-Smíchov	771	0	2 549	0
5113720004	Optimalizace traťového úseku Praha Hostivař - Praha hl. n., II. část - Praha Hostivař - Praha hl.n.	53 914	0	164 801	0
5113720009	Modernizace spádoviště v žst. Praha - Libeň, vč. protihlukových opatření	47	0	0	0
5113720010	Rekonstrukce zastřešení haly žst. Praha hl. n.	13 059	0	0	0
5113720011	Prodloužení podchodů v žst. Praha hl.n.	10 705	0	0	0
5213510006	Optimalizace trati Praha Smíchov (mimo) - Černošice (mimo)	24 912	0	13 661	0
5213520020	Optimalizace traťového úseku Lysá nad Labem (mimo) - Čelákovice (mimo)	9 365	0	26 541	0
5213520026	ETCS Kralupy n. Vlt. – Praha - Kolín	272	0	0	0
5213520027	Rekonstrukce traťových a přejezdových zabezpečovacích zařízení v úseku Lužná u Rakovníka - Rakovník	14 384	64 936	0	0
5213710002	Modernizace trati Sudoměřice - Votice	114 060	239 465	0	0
5213710004	Optimalizace trati Beroun (včetně) - Králův Dvůr	256 503	0	380 193	0
5213720005	Zvýšení kapacity trati Nymburk - Mladá Boleslav, I. stavba	1 775	0	0	0

5213720006	Zvýšení kapacity trati Nymburk - Mladá Boleslav, 2. stavba	43 008	103 944	0	0
5213720008	ETCS Praha-Uhřetěves - Votice	183	0	0	0
5213720017	Rekonstrukce nástupišť a zřízení bezbariérových přístupů v žst. Poříčany	35 306	64 172	0	0
5213720019	Optimalizace trati Lysá nad Labem - Praha Vysočany, 2. stavba - I. část žst. Čelákovice	73 773	0	448 827	0
5213720021	Zvýšení trakčního výkonu TNS, TNS Nymburk a SpS Poříčany	73	0	0	0
5213720024	Rekonstrukce mostu v km 22,647 trati Praha Smíchov - Plzeň	702	3 096	0	0
5313710001	Modernizace trati Tábor - Sudoměřice	876	0	0	0
5313710004	Modernizace trati Ševětín - Veselí nad Lužnicí, 1. část, Ševětín - Horusice	275	0	0	0
5313710005	Modernizace trati Veselí n.L. - Tábor - II.část, úsek Veselí n.L. - Doubí u Tábora, 2. etapa Soběslav - Doubí	41 759	0	0	0
5313710006	Modernizace trati Nemanice I - Ševětín, 1. stavba, úpravy pro ETCS, 1. část	128	0	0	0
5313710007	Modernizace trati Nemanice I - Ševětín, 1. stavba, úpravy pro ETCS, 2. část	106 291	248 677	0	0
5313720002	DOZ Horní Dvořiště st. hr. - České Budějovice - Praha Uhřetěves (mimo), 1. etapa Olbramovice - Praha Uhřetěves (mimo)	51	0	0	0
5313720004	GSM-R České Velenice - České Budějovice - Horní Dvořiště	32 953	172 032	0	0
5313720005	Revitalizace mezistaničních úseků Petřikov - Borovany (mimo) - Č. Budějovice (mimo)	2 115	0	0	0
5323520010	Uzel Plzeň, 1. stavba - přestavba pražského zhlaví	119 970	20	0	0
5323520013	Uzel Plzeň, 2. stavba - přestavba osobního nádraží, včetně mostů Mikulášská	264 008	0	250 868	0
5323520014	Uzel Plzeň, 3. stavba – přesmyk domažlické trati	191 658	0	292 721	0
5323520017	Rekonstrukce ŽST Horažďovice předměstí	316	0	0	0
5323520021	Modernizace trati Plzeň - Domažlice - st.hranice SRN, 1. stavba, nová trať Plzeň (mimo) - Stod (včetně)	6 232	0	3 758	0
5323520022	Modernizace trati Plzeň - Domažlice - st.hranice SRN, 2. stavba, úsek Plzeň (mimo) - Nýřany - Chotěšov (mimo)	3 905	0	2 317	0
5323520023	Modernizace trati Plzeň - Domažlice - st.hranice SRN, 3. stavba, úsek Stod (mimo) - Domažlice (včetně)	483	0	0	0
5323520024	Modernizace trati Plzeň - Domažlice - st.hranice SRN, 4. stavba, úsek Domažlice (mimo) - státní hranice SRN	1 481	0	1 465	0
5323530002	Rekonstrukce mostu v km 1,429 trati Pňovany - Bezručice	21 745	51 609	0	0
5323710001	Modernizace trati Rokycany - Plzeň	401 953	381 695	0	0
5323710004	Průjezd uzlem Plzeň ve směru III. TŽK	98	0	0	0
5323720004	Peronizace v žst. Pačejov a zvýšení rychlosti v km 299,650 - 304,009	14 529	0	0	0
5323730002	Revitalizace trati Rokycany - Nezvěstice	3 421	0	0	0
5413130001	Trať 149 Karlovy Vary dolní nádraží - Mariánské Lázně	49 727	130 443	0	0
5413510003	Modernizace ŽST Cheb	31 836	0	132 200	0
5413520012	Modernizace ŽST Karlovy Vary - výpravní budova	10 796	419	0	0
5413520014	Rekonstrukce mostu v km 232,992 trati Chomutov - Cheb	77	0	0	0
5413710002	Optimalizace trati Cheb (mimo) - státní hranice SRN, 1. stavba - I. etapa	213	0	0	0
5413720001	Peronizace ŽST Chodov	64 841	3 149	0	0
5413720002	Modernizace ŽST Karlovy Vary - staniční část	38 103	41 991	0	0
5413730001	Revitalizace trati K. Vary dolní nádraží - Johanngeorgenstadt	67 703	265 205	0	0
5423520011	Rekonstrukce zabezpečovacího zařízení žst. Lovosice	6 792	0	0	0
5423520012	Rekonstrukce žst. Řetenice	20 663	0	0	0
5423530003	Elektrizace trati Kadaň Prunčřov - Kadaň	12 218	0	0	0
5423530004	Revitalizace a elektrizace trati Oldřichov u Duchcova - Litvínov	9 597	0	0	0
5423720005	Výstavba žst. Markvartice	84	0	0	0
5423720011	Zvýšení trakčního výkonu TNS, TNS Světec a SpS Bilina	7 514	33 019	0	0
5423720012	Zvýšení traťové rychlosti v úseku Oldřichov u Duchcova - Bilina	21 422	0	0	0
5423720016	Rekonstrukce železničního svršku a TV v km 17,200 - 18,000 trati Ústí nad Labem - Most	24 835	87 812	0	0
5423730003	Revitalizace trati Louň - Lovosice	195 978	712 166	0	0
5423730009	Rekonstrukce ŽST Mikulášovice dolní nádraží	2 368	0	0	0
5513520011	Rekonstrukce SZZ žst. Raspenava	542	0	0	0
5513530003	Rekonstrukce trati Liberec - Tanvald	545	0	0	0
5513720002	Rekonstrukce Harrachovského tunelu trati Liberec - Harrachov	59	0	0	0
5513730003	Modernizace žst. Česká Lípa	1 072	633	0	0
5523720005	Modernizace TNS Týniště nad Orlicí (Voklik)	2 457	0	0	0
5523720006	Rekonstrukce ŽST Jaroměř	85 697	182 544	0	0
5523730002	Revitalizace trati Hradec Králové - Jaroměř - Trutnov	3 912	497	0	0
5523730004	Revitalizace trati Týniště n.O. - Broumov	109 459	463 351	0	0
5533520002	Modernizace železničního uzlu Česká Třebová	3 424	0	8 894	0
5533720002	Modernizace železničního uzlu Pardubice	175	0	0	0
5533720005	GSM-R Ústí nad Orlicí - Lichkov	18 002	64 592	0	0
5533720009	Výstavba EOv v žst. Přelouč, Kostěnice až Choceň, odb. Zádulka a Svitavy	23 425	62 340	0	0
5613520008	Zvýšení trakčního výkonu TNS Horní Cerekev	12 371	44 791	0	0
5613520013	Rekonstrukce nástupišť č.1, č.4 v žst. Havlíčkův Brod	7 191	7 221	0	0
5613720007	Zvýšení traťové rychlosti v úseku Havlíčkův Brod-Okrouhlice	82 218	185 595	0	0
5623520020	Rekonstrukce zab. zař. v žst. Brno hl.n.	73 195	231 935	0	0
5623520021	Rekonstrukce mostů v km 142,550 a 142,552 v žst. Brno hl.n. (Křídlovická)	19 127	28 373	0	0
5623520022	Rekonstrukce mostu v km 143,143 v žst. Brno hl.n. (Hybešova)	16 340	37 488	0	0

5623520023	Rekonstrukce výhybek pod St. 5 v žst. Brno hl.n.	17 148	55 287	0	0
5623520027	Dokončení I. žel. koridoru v trať. úseku Lanžhot (ČR) - Kúty (SR)	721	0	2 413	0
5623520039	Výbudování EPZ v žst. Brno hl.n., odstavné nádraží „B“	6 768	0	0	0
5623530005	Modernizace a elektrizace trati Šakvice - Hustopeče u Brna	31 159	0	0	0
5623530006	Revitalizace trati Břeclav - Znojmo, 2. stavba	212 411	772 745	0	0
5623720011	Zvýšení tratové rychlosti v úseku Kuřim-Tišnov	32 533	41 416	0	0
5623720012	Zvýšení tratové rychlosti v úseku Brno-Slatina - Blažovice	97 805	346 898	0	0
5623720018	Modernizace a elektrizace trati Hrušovany u Brna - Židlochovice	12 067	0	0	0
5623720019	Rekonstrukce SZZ Veselí nad Moravou	175 982	733 238	0	0
5623720021	DOZ Břeclav	20	2 264	0	0
5623730001	Revitalizace trati Břeclav - Znojmo	362	0	0	0
5713130001	Trať 292 Šumperk - Krnov v úseku Hanušovice - Jeseník	1 620	0	0	0
5713520004	Rekonstrukce žst. Přerov, 2. stavba	25 285	0	0	0
5713720007	DOZ Mikulovice - Jeseník	329	0	0	0
5713730001	Revitalizace trati Bludov - Jeseník	552	0	0	0
5813520013	DOZ Ostrava Svinov - Petrovice u Karviné st.hr. a Dětmorovice (mimo) - Mosty u Jablunkova st.hr.	26 787	119 640	0	0
5813710006	Optimalizace trati Český Těšín - Dětmorovice	412 862	1 075 604	0	0
5813720003	Výstavba zastávky Havířov nemocnice	567	0	0	0
Celkem		4 565 822	8 017 442	2 539 935	322

Ředitelství vodních cest ČR

Evidenční číslo	Název akce	Uvolněno z rozpočtu SFDI	Uvolněno z prostředků OPD2	Uvolněno z prostředků CEF	Uvolněno z prostředků KP
5005510004	Zabezpečení podjezdů výšek na Vltavské vodní cestě	75	0	0	0
5005510015	RIS COMEX	298	0	0	1 688
5115510004	Modernizace rejd PK Štvanice	1 265	0	5 627	0
5215510011	Úprava ohlaví PK Hořín	336	0	1 123	0
5215510014	Zvýšení ponorů na Vltavské vodní cestě	5 000	0	0	0
Celkem		6 973	0	6 749	1 688

Přehled o prostředcích uvolněných v roce 2018 na akce financované z národních zdrojů podle příjemců (nezahrnuje příspěvkové programy SFDI)

ŘSD ČR

v tis. Kč

Evidenční číslo	Kód	Název akce	Rozpočet promítnutý do smluv	Uvolněno	% plnění
3271110901	50	Protihluková opatření UV NIV	65 000	64 997	100,00
3271110901	60	Protihluková opatření UV	235 000	234 912	99,96
3271111120	60	I/9, I/16 Mělník obchvat 1. stavba	902	902	99,96
3271113004	60	I/26 Staňkov přeložka	528	527	99,86
3271114001	60	I/27 Velemyšleves - obchvat a přemostění Chomutovky	3 600	2 958	82,16
3271114033	60	I/62 Děčín - Vilsnice	177 957	177 957	100,00
3271126327	60	I/53 Dobšice, průtah	18 500	18 300	98,92
3271131029	60	I/2 Kutná Hora, most ev.č. 2-013	32 207	30 607	95,03
3271133006	60	I/20 Plzeň most gen. Pattona ev. č. 20-036.1,2	85 750	85 750	100,00
3271234005	60	D7 Postoloprty - MÚK Bitozveves	247 859	247 859	100,00
3271267011	60	D48 Rychaltice - Frýdek Místek	37 075	36 786	99,22
3271531572	60	I/42 Brno VMO Dobrovského B	18 600	18 600	100,00
3272231005	60	D8 0805 A - Trasa dálnice Lovosice-Rehlovice	446 000	446 000	100,00
3272231007	60	D8 0805 C - Most Oparno	5 400	2 832	52,45
3272231008	60	D8 0805 D - Most Dobkovičky	10 250	8 979	87,60
3272231009	60	D8 0805 E - Tunel Prackovice	31 500	31 500	100,00
3272231010	60	D8 0805 F - Tunel Radejčín	72 800	72 800	100,00
3272521010	60	D11 1105/2 Osíčky - Hradec Králové	64 000	62 543	97,72
3272621007	60	D3 0307 A Tábor - Soběslav	10 500	9 150	87,14
3272621008	60	D3 0308 A Soběslav - Veselí nad Lužnicí	1 500	473	31,54
3272831064	60	D1 0135 Kroměříž východ - Říkovice	4 000	4 000	100,00
3272970007	60	D0 ul. Na Radosti napojení na SOKP	1 050	1 049	99,92
5001110002	50	běžné výdaje § 2212 silnice	696 497	696 497	100,00
5001110007	50	ŘSD opravy a údržba - silnice I. třídy	9 800 000	9 800 000	100,00
5001150001	50	běžné výdaje § 2211 dálnice	1 267 282	1 242 282	98,03
5001150009	50	ŘSD opravy a údržba - dálnice	4 710 000	4 710 000	100,00
5001210002	50	Příprava a zabezpečení staveb silnice I. třídy vč. rychlostních silnic UV	399 400	398 340	99,73
5001250002	50	Příprava a zabezpečení staveb dálnice UV	114 400	107 328	93,82
5001260001	50	Mýto - neinvestiční náklady dodavatele	1 960 666	1 960 666	100,00
5001260002	50	Mýto - běžný provoz	56 000	56 000	100,00
5001260003	50	Telematika - neinvestice	191 498	191 498	100,00
5001260004	50	Telematika - běžný provoz	230 000	230 000	100,00
5001510002	60	Příprava a zabezpečení staveb - silnice I. třídy	899 690	837 196	93,05
5001510003	60	Vypořádání staveb po dokončení silnice I. třídy vč. rychlostních silnic UV	81 710	76 700	93,87
5001550003	60	Příprava a zabezpečení staveb - dálnice	764 190	678 484	88,78
5001550005	60	Vypořádání staveb po dokončení dálnice UV	83 060	77 503	93,31
5001560001	60	Mýto - investiční náklady dodavatele	143 550	143 549	100,00
5001560002	60	Investiční akce s RN do 20 mil. Kč	500 000	477 156	95,43
5001560003	60	Telematika - investice	400 000	313 667	78,42
5211510002	60	I/18 Skalka, most ev.č. 18-014	280	279	99,78
5211510019	60	I/38 Nová Ves, most ev.č. 38-034 přes trať ČD	15 950	15 948	99,99
5211550001	60	D1 Průhonice, PHS km 6,160 - 7,200	10 000	874	8,74
5211550025	60	D8 PHS Ůžice, exit 9	860	233	27,12
5211550039	60	D1, nadjezd ev. č. D1-024, rekonstrukce	570	570	100,00
5321510006	60	I/26 Stod, průtah	30 901	30 901	100,00
5421650001	60	D8 - odstranění sesuvu v km 56,300 - 56,500 + stabilizace oblasti kolem stavby D8 0805	3 059	3 059	100,00
5611550001	60	D1 modernizace - úsek 14, EXIT 104 Větrný Jeníkov - EXIT 112 Jihlava	6 000	510	8,49
5611550002	60	D1 modernizace - úsek 21, EXIT 153 Lhotka - EXIT 162 Velká Bíteš	4 000	881	22,01
5621510025	60	I/41 Zkapacitnění ulice Dornych v Brně	63 000	61 000	96,83
5621550018	60	D2 km 2,000 - 60,000 / modernizace IDS, Telematika	54 380	54 380	100,00
5711540002	60	D46 MÚK Olšany	103 362	103 362	100,00
5721510003	60	I/35 Valašské Meziříčí, okružní křižovatka se silnicí I/57 a II/150	2 500	2 500	100,00
		Celkem	24 162 783	23 830 845	98,63

SŽDC, s.o.

Evidenční číslo	Kód	Název akce	Rozpočet promítnutý do smluv	Uvolněno	% plnění
3273203000	60	Pozemní objekty a železniční zastávky	64 748	64 200	99,15
3273204902	60	Vypořádání staveb	80 068	70 624	88,21
3273214901	60	Příprava a zabezpečení staveb	945 470	933 788	98,76
3273214993	60	Ostatní investiční akce malého rozsahu	530 945	524 059	98,70
3273215204	60	Nové spojení - Praha hl.n., Masarykovo n. - Libeň, Vysočany, Holešovice	1 038	829	79,90
3273215211	60	Modernizace traťového úseku Praha Libeň - Praha Běchovice, 1.část (včetně 2. části)	135	132	97,78
3273304901	60	Příprava a zabezpečení staveb III. železničního koridoru	9 981	9 888	99,07
3273514800	60	Zvýšení bezpečnosti na železničních přejezdech	428 857	423 114	98,66
3273604901	60	Příprava a zab. staveb IV. tranzitního železničního koridoru	510	510	100,00
5003110001	50	SŽDC celostátní a reg. dráhy - opravy a údržba	15 372 205	15 372 205	100,00
5003120008	50	Drobné neinvestiční výdaje	9 000	8 782	97,58

5003120014	50	Provozování dráhy	6 316 847	6 316 847	100,00
5003120015	50	SŽDC celostátní a reg. dráhy - opravy a údržba nemovitostí osobních nádraží	1 100 000	1 100 000	100,00
5003140002	50	Jmenovité neinvestiční akce ke spolufinancování z OPD (3. prioritní osa)	522	521	99,87
5003140003	50	Neinvestiční příprava a zabezpečení žel. infrastruktury	17 407	13 172	75,67
5003220001	50	Jmenovité neinvestiční akce	477 500	477 382	99,98
5003520035	60	Příprava 2. etapy majetkoprávního vypořádání ČD a SŽDC	7 187	7 186	99,99
5003520036	60	Investice do nemovitostí osobních nádraží (mimo síť TEN-T)	68 235	64 097	93,94
5003520037	60	Úpravy rádiových sítí SRV na tratích D3 - SSV	26 950	26 940	99,96
5003520038	60	Sanace svahu v km 144,278 - 145,080 trati Jaroměř - Liberec	47 145	34 080	72,29
5003520046	60	Investice do nemovitostí osobních nádraží (vybraná síť TEN-T)	112 779	106 976	94,85
5003520047	60	Podíl na přípravě a realizaci akcí v rámci programu IROP	555	392	70,60
5003520049	60	Provozování dráhy - investiční část	280 969	280 833	99,95
5003540004	60	Příprava akcí rychlých spojení	10 522	8 049	76,50
5003540006	60	Zvýšení bezpečnosti na železničních přejezdech (3. prioritní osa)	514	391	76,09
5003540011	60	Modernizace a obnova materiálně technické základny	434 837	420 385	96,68
5003720001	60	ETCS - I. koridor úsek Kolín - Břeclav státní hranice Rakousko/Slovensko	6	1	16,67
5003720044	60	Malé projekty OPD na 1. prioritní ose (železniční zastávky a nástupiště, rekonstrukce umělých železničních staveb, zvýš	347	325	93,76
5003730006	60	Revitalizace trati Chlumec nad Cidlinou - Trutnov	17 550	17 506	99,75
5003740001	60	Podíl na přípravě a realizaci staveb v rámci OP ŽP	1 402	1 384	98,70
5003740005	60	Malé projekty OPD na 3. prioritní ose (železniční zastávky a nástupiště, rekonstrukce umělých železničních staveb, zvýše	490	487	99,32
5003740013	60	Detekční systém liniové ochrany součástí a zařízení železniční dopravní cesty	2 690	2 690	100,00
5113520007	60	Rekonstrukce zabezpečovacího zařízení Praha Smíchov - Hostovice	264 555	264 555	100,00
5213520034	60	Zřízení TZZ v úseku TZZ Byšice – Kropáčova Vrutice – Chotětov	35 214	34 645	98,38
5313510009	60	Odstranění havarijního stavu náspu na trati Vimperk - Lipka v km 38,900 - 39,200	71 566	71 219	99,51
5313520010	60	Modernizace trati Veselí n. L. - Tábor, II. část, úsek Veselí n. L. - Doubí u Tábora - propojení MÚK Dráchov a silnice I	150	23	15,21
5313520011	60	Rekonstrukce objektů pro přemístění HZS Č. Budějovice a provozní budova SŽDC	5 432	5 422	99,81
5323520020	60	Násep Pastuchovice na trati Plzeň - Žatec	25 893	25 893	100,00
5323530003	60	Sanace skalních objektů v km 5,550 - 19,280 trati Železná Ruda - Plzeň	20 000	19 978	99,89
5413520031	60	Sanace zemního tělesa v km 181,7 - 181,8 úseku Hájek - Dalovice	91 000	91 000	100,00
5523520017	60	Rekonstrukce podjezdu v Novém Městě nad Metují na silnici III/30821	42 813	42 813	100,00
5813230001	50	Zajištění provozuschopnosti dráhy na regionální dráze Sedlnice - Mošnov, Ostrava Airport	3 300	3 300	100,00
5813520017	60	Rekonstrukce zabezpečovacího zařízení v žst. Bohumín	326 700	326 700	100,00
5813520030	60	Rekonstrukce TV v úseku Albrechtice u Č.T. – Havířov, 2. kolej	91	90	98,46
		Celkem	27 254 125	27 173 411	99,70

Ředitelství vodních cest ČR

Evidenční číslo	Kód	Název akce	Rozpočet promítnutý do smluv	Uvolněno	% plnění
5005110001	50	Neinvestiční prostředky ŘVC na správu infrastruktury vodních cest	27 000	26 639	98,66
5005510007	60	Rozšíření systému RIS v rámci projektu IRIS Europe III	3 000	594	19,80
5005540002	60	Investiční akce s RN do 20 mil. Kč	7 500	2 012	26,83
5005540004	60	ŘVC-Příprava a vypořádání staveb	48 700	41 179	84,56
5215530018	60	Úprava kotevního stání nábreží Edvarda Beneše	6 248	239	3,82
5315530001	60	Přístav Hluboká n.Vlt.	2 000	355	17,73
5535510002	60	Silniční most přes Labe mezi Valy a Mělicemi	330	179	54,24
		Celkem	94 778	71 197	75,12

Kraje, obce a města

Evidenční číslo	Kód	Název akce	Rozpočet promítnutý do smluv	Uvolněno	% plnění
5111110001	50	I/x silnice I. třídy opravy a údržba	100 000	49 067	49,07
5111110001	50	I/x silnice I. třídy opravy a údržba	25 540	25 540	100,00
5111110001	50	I/x silnice I. třídy opravy a údržba	100 000	100 000	100,00
5111510023	60	Štěrboholská spojka (A)	3 913	3 913	100,00
5111510024	60	Libušská - okružní křižovatka	39 565	0	0,00
5111510024	60	Libušská - okružní křižovatka	30 435	0	0,00
5111510025	60	Českokobrodská	36 986	36 986	100,00
5111540029	60	Přátelství (OK Přátelství - hranice Prahy), vč. rozšíření	4 000	4 000	100,00
5311120012	50	Financování silnic II. a III. třídy - Jihočeský kraj	32 910	32 910	100,00
5311120012	50	Financování silnic II. a III. třídy - Jihočeský kraj	161 553	161 553	100,00
5311521001	60	Příprava opatření na DI pro přepravu NTK pro NJZ ETE - Jihočeský kraj	11 853	0	0,00
5511120003	50	Financování silnic II. a III. třídy - Liberecký kraj	32 500	32 500	100,00
5511120003	60	Financování silnic II. a III. třídy - Liberecký kraj	23 555	23 555	100,00
5511120003	50	Financování silnic II. a III. třídy - Liberecký kraj	97 500	97 500	100,00
5511120003	60	Financování silnic II. a III. třídy - Liberecký kraj	24 855	24 855	100,00
5521120003	50	Financování silnic II. a III. třídy - Královéhradecký kraj	31 984	31 984	100,00
5521120003	60	Financování silnic II. a III. třídy - Královéhradecký kraj	32 855	32 855	100,00
5521120003	50	Financování silnic II. a III. třídy - Královéhradecký kraj	52 016	52 016	100,00
5521120003	60	Financování silnic II. a III. třídy - Královéhradecký kraj	142 500	142 500	100,00

5521510010	60	I/14 Solnice, obchvat	12 746	1 903	14,93
5521521001	60	II/321 Černíkovice - Domašín, obchvat	65 872	1 005	1,52
5521530012	60	Komunikace III. třídy PZ Solnice – PZ Lipovka, vč. napojení žst. Lipovka	5 000	1 186	23,72
5531521002	60	Propojení silnice D35 a I/35 Rokytno - Býšť	6 100	0	0,00
5531521003	60	Napojení silnice II/322 na D35 MÚK Dašice	5 500	1 150	20,90
5611521001	60	Příprava opatření na DI pro přepravu NTK pro NJZ EDU - Kraj Vysočina	2 800	1 622	57,94
		Celkem	1 082 537	858 598	79,31

Regionální dráhy

Evidenční číslo	Kód	Název akce	Rozpočet promítnutý do smluv	Uvolněno	% plnění
5003130001	50	Opravy a údržba regionálních drah Sokolov-Kraslice a Trutnov hl.n.-Svoboda n. Úpou	23 186	23 186	100,00
5003130002	50	Opravy a údržba regionální dráhy Milotice nad Opavou - Vrbno pod Pradědem	7 413	7 412	99,99
5003130003	50	Opravy a údržba regionálních drah Jindřichův Hradec-Nová Bystřice a Jindřichův Hradec-Obrataň	37 187	37 172	99,96
5003130004	50	Opravy a údržba regionálních drah v úseku Petrov n. Desnou-Kouty n. Desnou, Šumperk-Petrov-Sobotín	27 000	27 000	100,00
5003530009	60	Radiová a datová komunikační síť JHMD	2 248	277	12,30
5713530016	60	Rekonstrukce přejezdu v km 19,649 trati Šumperk - Sobotín	2 500	2 471	98,85
		Celkem	99 534	97 518	97,97

Výdaje na činnost aparátu SFDI v roce 2018 - II. okruh

v tis. Kč

Rozp. pol.	BĚŽNÉ VÝDAJE	Schválený rozpočet	Upravený rozpočet	Čerpáno	% čerpání
5011	Platy zaměstnanců v prac.pom.	6 246	6 246	4 339	69,47
5011	Platy zaměst.PP/NP-2014	29	29	29	100,00
5011/40	Platy zaměst.PP/OPD-2014	162	162	162	100,00
5013	Platy zaměstnanců -stát.služba	63 751	63 751	34 039	53,39
5013	Platy zaměst. SS/NP-2014	5 858	5 858	3 493	59,63
5013/40	Platy zaměst.SS/OPD-2014	33 195	33 195	19 794	59,63
5021/1	Ostatní osobní výdaje-statut.z.	5 040	6 480	1 460	22,53
5021/2	Ostatní osobní výdaje	4 190	2 750	1 440	52,35
5024	Odstupné	0	75	71	95,12
5031/1	Pojistné na soc.zabez.-zaměst.	17 999	17 999	9 793	54,41
5031/1	Pojistné na soc.zab./NP-2014	1 472	1 472	863	58,66
5031/1 40	Pojistné na soc.zab./OPD-2014	8 339	8 339	4 892	58,66
5031/2	Pojistné na soc.zabez.-stat.z.	1 620	1 620	365	22,51
5032/1	Pojistné na zdrav.poj.-zaměst.	6 480	6 480	3 588	55,38
5032/1	Poj. na zdrav.poj.zam./NP-2014	530	530	317	59,83
5032/1 40	Poj. na zdrav.poj.zam./OPD-2014	3 002	3 002	1 796	59,83
5032/2	Pojistné na zdrav.poj.-stat.z.	583	583	131	22,51
5131	Potraviny /voda/	50	50	0	0,00
5132	Ochranné pomůcky	29	139	15	10,89
5132	Ochranné pomůcky/NP-2014	11	11	8	79,99
5132/40	Ochranné pomůcky/OPD-2014	60	60	48	79,99
5133	Léky a zdrav.mat.	4	4	4	87,23
5133	Léky a zdrav.mat./NP - 2014	1	1	0	0,00
5133/40	Léky a zdrav.mat./OPD- 2014	5	5	0	0,00
5136	Knihy,učeb.pomůcky a tisk	100	100	33	33,07
5137	Drobný hmotný majetek do 40.tis	405	1 175	863	73,47
5137	Drobný hmotný majetek/NP-2014	52	94	94	99,84
5137/40	Drobný hmotný majetek/OPD-2014	293	535	534	99,84
5139/1	Kancelářský materiál	216	216	97	44,98
5139/1	Kancelářský materiál /NP-2014	28	28	9	30,95
5139/1 40	Kancelářský materiál /OPD-2014	156	156	48	30,95
5139/2	Všeobecný materiál	216	1 359	1 081	79,51
5139/2	Všeobecný materiál/NP-2014	28	35	22	64,53
5139/2 40	Všeobecný materiál/OPD-2014	156	196	127	64,53
5139/3	Všeobecný materiál - DN	34 946	44 746	44 735	99,98
5142	Realizované kurzové ztráty	30	30	9	28,49
5151	Studená voda	54	54	53	98,16
5151	Studená voda/NP-2014	7	7	0	0,00
5151/40	Studená voda/OPD-2014	39	39	0	0,00
5152	Teplo	378	378	294	77,67
5152	Teplo/NP-2014	48	48	20	41,89
5152/40	Teplo/OPD-2014	274	274	115	41,89
5154	Elektrická energie	432	432	350	80,91
5154	Elektrická energie/NP-2014	55	55	27	49,30
5154/40	Elektrická energie/OPD-2014	313	313	154	49,30
5156	Pohonné hmoty/NP-2014	383	332	20	6,12
5156/10	Pohonné hmoty/CCS	1 005	1 005	315	31,39
5156/40	Pohonné hmoty/OPD-2014	2 168	1 772	115	6,50
5156/90	Maziva	0	1	0	25,80
5159	Nákup ostat.paliv / nafta	30	30	0	0,00
5161	Služby pošt	80	100	82	81,91
5162/1	Služby telekomunikací	159	204	162	79,58
5162/1	Služby telekomunikací/NP-2014	21	21	18	85,99
5162/1 40	Služby telekomunikací/OPD-2014	120	120	102	85,51
5162/11	Služby telek.a radiok.- BR,OV	27	27	20	77,08
5162/11	Služby tel.a rad.-BR,OV/NP-14	4	4	0	3,71
5162/1140	Služby tel.a rad.-BR,OV/OPD-14	20	20	1	3,71
5162/2	Služby radiokomunikací/internet	212	212	136	63,92
5162/2	Služby radiokomunikací/NP-2014	28	28	15	51,46
5162/2 40	Služby radiokomunikací/OPD-2014	160	160	82	51,46
5163/1	Služby peněžních ústavů	2	2	2	76,30
5163/2	Komerční pojištění,pojistné	200	250	229	91,73
5163/9	Úrazové pojištění	498	498	264	52,96
5164	Nájemné	140	582	416	71,44
5164	Nájemné Brno,Ostrava/NP-2014	32	44	44	100,00
5164/40	Nájemné Brno,Ostrava/OPD-2014	179	251	251	100,00
5164/1	Operativní leasing	600	1 150	323	28,12
5164/1	Operativní leasing/NP-2014	510	510	147	28,84
5164/1 40	Operativní leasing/OPD-2014	2 890	2 890	834	28,84
5166/1	Konzultační,poradenské služby	12 500	12 500	1 894	15,15
5166/2	Právní služby	2 000	2 000	0	0,00

5166/3	PPP	60 000	31 005	10 974	35,39
5167	Služby školení a vzdělávání	1 500	1 496	763	50,99
5167	Služby školení,vzděl./NP-2014	44	48	44	91,92
5167/40	Služby školení,vzděl./OPD-2014	250	273	251	91,92
5167/84	Služby školení,vzděl./CEF	878	0	0	0,00
5168	Zpracování dat IT	1 793	3 593	1 913	53,23
5168	Zpracování dat IT/NP-2014	314	314	228	72,49
5168/40	Zpracování dat IT/OPD-2014	1 780	1 780	1 290	72,49
5169/1	Režijní příspěvek na záv.strav.	1 896	1 896	867	45,73
5169/11	Nákup služeb - Brno, Ostrava	375	375	53	14,06
5169/11	Nákup služeb-BR,OV/NP-2014	25	25	0	0,00
5169/1140	Nákup služeb-BR,OV/OPD-2014	140	140	0	0,00
5169/2	Ostatní služby výr.povahy	177	1 127	574	50,93
5169/2	Ost.sluzby výr.povahy/NP-2014	63	63	4	5,79
5169/2 40	Ost.sluzby výr.povahy/OPD-2014	360	360	55	15,37
5169/3	Nákup služeb - budova	1 007	1 007	710	70,51
5169/3	Nákup služeb-budova/NP-2014	194	194	41	21,25
5169/3 40	Nákup služeb-budova/OPD-2014	1 102	1 102	200	18,12
5169/4	Nákup služeb - ostatní	550	846	635	75,07
5169/4	Nákup služeb-ostatní/NP-2014	0	4	0	0,00
5169/4 40	Nákup služeb-ostatní/OPD-2014	0	22	0	0,00
5169/4 84	Nákup služeb - ostatní/CEF	0	293	203	69,19
5169/40	Nákup sl.-zprac.nornat.a ceníků	900	2 450	1 177	48,03
5169/45	Nákup služeb - expertizy	682	1 282	713	55,64
5169/45	Nákup služeb-expertizy/NP-2014	33	33	11	34,65
5169/4540	Nákup služeb-expertizy/OPD-2014	185	185	64	34,65
5171/1	Opravy a udržování hmot.majetku	265	265	20	7,70
5171/1	Opravy a udrž.hm.maj./NP-2014	35	35	0	0,00
5171/1 40	Opravy a udrž.hm.maj./OPD-2014	200	200	0	0,00
5171/2 10	Opravy a udržování- aut	500	700	426	60,91
5171/3	Opravy a udržování budovy	2 000	2 000	571	28,53
5172/1	Programové vybavení do 60.tis.	500	486	204	41,97
5172/1	Programové vybavení/NP-2014	0	14	14	100,00
5172/1 40	Programové vybavení/OPD-2014	0	81	81	100,00
5173/1	Cestovné tuzemské	389	537	537	100,00
5173/1	Cestovné tuzemské/NP-2014	26	38	25	65,09
5173/1 40	Cestovné tuzemské/OPD-2014	145	215	140	65,09
5173/2	Cestovné zahraniční	389	436	158	36,22
5173/2	Cestovné zahraniční/NP-2014	26	26	0	1,37
5173/2 40	Cestovné zahraniční/OPD-2014	148	148	2	1,37
5173/2 84	Cestovné zahraniční/ CEF	0	585	224	38,29
5175	Pohoštění - TP /NP-2014	0	19	16	80,63
5175/10	Pohoštění - ředitel	250	231	106	45,86
5175/11	Pohoštění - náměstek RZ	25	25	8	30,97
5175/12	Pohoštění - náměstek SFZ	25	25	11	44,68
5175/40	Pohoštění - TP /OPD-2014	0	110	89	80,63
5176	Účastnické popl.na konference	441	429	137	31,86
5176	Účast.popl.konference/NP-2014	9	21	21	100,00
5176/40	Účast.popl.konference/OPD-2014	50	121	121	100,00
5179/1	Ostatní nákupy j.n.	996	996	16	1,56
5179/1	Ostatní nákupy j.n./NP-2014	4	4	1	19,38
5179/1 40	Ostatní nákupy j.n./OPD-2014	20	20	4	19,38
5179/3	Ostat.nákupy-komision.úplata	283 107	291 407	291 248	99,95
5182/9	Poskyt.zálohy vl.pokl.-karty	0	0	-79	0,00
5191	Zaplacené sankce	0	1	1	72,60
5192	Neinvest.příspěvky,náhrady	100	100	30	30,00
5342	Převody FKSP	1 400	1 400	769	54,96
5342	Převody FKSP/NP-2014	118	118	70	59,83
5342/40	Převody FKSP/OPD-2014	667	667	399	59,83
5361	Nákup kolků	2	2	0	0,00
5362	Platby daní a poplatků	8	34	33	97,96
5363	Úhrady sankcí jiným rozpočtům	0	142	140	98,67
5424	Náhrady mezd v době nemoci	140	240	194	81,00
5901	Nespecifikované rezervy	284 619	284 619	0	0,00
5901/40	Rezerva TP OPD 2014+	0	777	0	0,00
5909/1	Vratky časových poplatků	20	20	16	78,10
	Celkem	871 716	871 027	457 306	52,50

Výdaje související s agendou dálničních kupónů:

Rozp. pol.	DÁLNIČNÍ KUPÓNY	Schválený rozpočet	Upravený rozpočet	Čerpáno	% čerpání
5179/3	Ostat.nákupy-komision.úplata	283 107	291 407	291 248	99,95
	Celkem	283 107	291 407	291 248	99,95

Rozp. pol.	KAPITÁLOVÉ VÝDAJE	Schválený rozpočet	Upravený rozpočet	Čerpáno	% čerpání
------------	-------------------	--------------------	-------------------	---------	-----------

6111	Programové vybavení	2 090	2 090	987	47,22
6111	Programové vybavení - NP-2014	212	212	10	4,66
6111/40	Programové vybavení - OPD-2014	1 199	832	56	6,71
6111/10	Programové vybavení - MIP	0	1 535	0	0,00
6111/10	Programové vybavení - MIP/NP	0	65	65	100,00
6111/1040	Programové vybavení - MIP/OPD	0	367	367	100,00
6119	Normativy a ceníky	4 600	4 600	885	19,25
6121	Budovy, haly a stavby-tech.zhod.	4 500	4 500	862	19,15
6122	Stroje, přístroje a zařízení	100	100	0	0,00
6123	Dopravní prostředky	1 139	1 289	926	71,81
6123	Dopravní prostředky - NP 2014	0	50	50	99,75
6123/40	Dopravní prostředky - OPD 2014	0	286	285	99,75
6125	Výpočetní technika	265	265	215	81,26
6125	Výpočetní technika /NP-2014	35	35	0	0,00
6125/40	Výpočetní technika /OPD-2014	200	200	0	0,00
	Celkem	14 339	16 425	4 708	28,66

Poskytnuté prostředky na průzkumné a projektové práce, studijní a expertní činnosti zaměřené na výstavbu, modernizaci a opravy silnic a dálnic, dopravně významných vnitrozemských vodních cest a staveb celostátních a regionálních drah pro rok 2018

v tis. Kč

Evidenční číslo	Název akce	Příjemce	Zesmluvněno	Uvolněno	% plnění
5006210260	Posouzení rizika vzniku a rozvoje rozpínavých reakcí na nových budovaných a stávajících CB krytech z hlediska petrografie	Centrum dopravního výzkumu, v.v.i.	273	159	58,30
5006210269	Využití technologie UAV v oblasti revizí a monitoringu mostních konstrukcí	ŘSD ČR	965	705	73,07
5006210284	Metodika sledování mostních konstrukcí při průjezdu nadměrných nákladů	ŘSD ČR	1 850	1 850	100,00
5006210285	Systém kontroly rozměrů vozidel	Centrum dopravního výzkumu, v.v.i.	1 769	1 345	76,03
5006210286	Katalog testovacích oblastí pro autonomní vozidla v běžném silničním provozu	Centrum dopravního výzkumu, v.v.i.	15 000	340	2,27
5006510010	Použití asfaltové směsi s vysokým podílem R-materiálu do ložní a ohrubné vrstvy konstrukce vozovky na silnici I. třídy	ŘSD ČR	6 650	6 495	97,66
5006510011	Výzkum možnosti užití neschůdných rohoží pro prevenci neoprávněných vstupů osob do prostoru dráhy	Centrum dopravního výzkumu, v.v.i.	1 039	495	47,64
5006510012	Identifikace a sledování vývoje lokálních výškových změn vozovek a podélných nerovností o dlouhých vlnových délkách	ŘSD ČR	762	762	100,00
5006510013	Ověření použitelnosti mechanicky zpevněné zeminy jako alternativy štěrkodrti	ŘSD ČR	1 570	165	10,48
5216210017	Ověření nové technologie týkající se kompletního řetězce od projektování po strojní řízení při opravách silnic	Krajská správa a údržba silnic Středočeského kraje	349	98	28,10
5216510030	Ověření vlastností nové technologie - II/102 a II/118 Kamýk nad Vltavou	Krajská správa a údržba silnic Středočeského kraje	5 351	4 872	91,05
5426510001	Studie proveditelnosti testování autonomních řídicích systémů v Ústeckém kraji včetně ověření možnosti zřízení testovacího polygonu v Ústeckém kraji	Statutární město Ústí nad Labem	2 000	0	0,00
5536510009	Nová technologie monitoringu pádu kamení do vozovky III/3123 - Brandýs nad Orlicí - Perná	Správa a údržba silnic Pardubického kraje, p.o.	3 462	3 462	100,00
5536510011	Ověření nové technologie cementobetonových krytů vozovek s přísadou nanouhlíkových vláken a nanosilik	Správa a údržba silnic Pardubického kraje, p.o.	5 297	5 282	99,72
	Celkem		46 338	26 030	56,17

Poskytnuté prostředky na programy zaměřené ke zvýšení bezpečnosti dopravy a jejího zpřístupňování osobám s omezenou schopností pohybu a orientace v roce 2018

v tis. Kč

Evidenční číslo	Název akce	Příjemce	Zesmluvněno	Uvolněno	% plnění
5217510206	Chodník podél silnice III/2761 v Nové Vsi u Bakova	Obec Nová Ves u Bakova	1 823	97	5,31
5217510213	Chodník podél sil. II/106 v obci Chlístov	Obec Chlístov	1 086	875	80,53
5217510214	Stavební úpravy chodníků podél ulice Revoluční - bezpečnostní úpravy přechodů pro chodce	Obec Šestajovice	5 184	5 149	99,33
5217510216	Kralupy nad Vltavou chodník Gen. Klapálka podél II/101	Město Kralupy nad Vltavou	629	437	69,50
5217510217	Chodník při komunikaci III/240 37 v obci Miletice u Velvar	Obec Černuc	1 944	1 944	100,00
5217510219	Kralupy nad Vltavou chodník 28.října II/101	Město Kralupy nad Vltavou	1 631	1 631	100,00
5217510220	Chodník podél II/111 ve Struhařově - 1. etapa	Obec Struhařov	1 165	1 165	100,00
5217510224	Chodník podél silnice II/244, Mratín - Měšice	Obec Mratín	1 446	1 446	100,00
5217510225	BEZBARIÉROVÉ CHODNÍKY 2. ČÁST	Obec Holubice	6 141	6 141	100,00
5217510227	Liběchov - přechody pro chodce vč. autobusových zastávek na silnici I/9 - etapa I	Město Liběchov	724	724	100,00
5217510228	Komunikace pro pěší Braškov, Valdek - Velká Dobrá	Obec Braškov	9 489	9 487	99,98
5217510229	Kostelní Lhota - rekonstrukce jednostranného chodníku podél silnice II-611	Obec Kostelní Lhota	2 385	2 385	100,00
5217510231	Výstavba a rekonstrukce chodníků podél ulic Pražská a Tyršova v Plaňanech - II. etapa	Městys Plaňany	4 429	4 429	100,00
5217510235	Předměřice nad Jizerou, výstavba a oprava chodníků - 2.etapa	Obec Předměřice nad Jizerou	385	303	78,59
5217510238	Rozšíření chodníků 17. listopadu - Říčany	Město Říčany	51	51	100,00
5217510239	Jesenice - chodník ul. Žatecká, 2. etapa	Město Jesenice	801	0	0,00
5217510242	Chodník podél silnice III/10144 a přechod pro chodce	Obec Želenice	313	313	100,00
5217510244	BEZPEČNÉ A BEZBARIÉROVÉ CHODNÍKY V HOVORČOVICÍCH - I.ETAPA	Obec Hovorčovice	3 717	3 717	100,00
5217510246	Bezpečné a bezbariérové chodníky Týnec nad Labem - Lžovice, větev E	Město Týnec nad Labem	678	673	99,27
5217510247	Chodník na pozemku 870/1 - IV. Etapa	Obec Hradištko	4 448	4 448	100,00
5217510250	Úprava stávající křižovatky silnic I/61 x III/00714	Obec Lidice	217	0	0,00
5217510251	Chodník podél silnice II/244, Mratín - Měšice	Obec Měšice	2 205	2 205	100,00
5217510252	Rekonstrukce chodníků v ulici Krále Jiřího a rekonstrukce komunikace U Vodojemu	Město Týnec nad Labem	1 093	1 093	100,00
5217510253	Dolní Bousov - Komunikace pro pěší a parkovací stání	Město Dolní Bousov	5 788	5 555	95,97
5217510254	Hlízov - chodníky podél sil. III/3273 a III/3272	Obec Hlízov	3 376	3 287	97,36
5217510255	Chodník podél silnice II/114 Jirovice - Jarkovice, 3. etapa	Město Bystřice	2 417	1 866	77,22
5217510257	Stavební úpravy chodníků v obci Červené Janovice: I. etapa	Obec Červené Janovice	667	667	100,00
5217510259	Bezbariérové chodníky Cerhenice - Cerhynky - část 1 - etapa I	Městys Cerhenice	505	505	100,00
5217510263	Opatření ke zvýšení bezpečnosti a zklidnění dopravy v ulici Vlašimská	Město Trhový Štěpánov	1 033	1 033	100,00
5217510264	BESIP - II/610 Kosmonosy - úprava nevhodného místa	Krajská správa a údržba silnic Středočeského kraje	3 406	3 406	100,00
5217510266	Řevničov - rekonstrukce pěší komunikace podél silnice I. Třidy	Obec Řevničov	2 224	2 224	100,00
5217510267	II/237 Ruda - u rybníka Horní Kralce, zvýšení bezpečnosti	Krajská správa a údržba silnic Středočeského kraje	714	712	99,63
5217510268	III/32924 Oskořínek, křižovatka se sil. III/32926	Krajská správa a údržba silnic Středočeského kraje	2 422	2 422	100,00
5217510269	Bezpečné a bezbariérové chodníky Týnec nad Labem - Lžovice, větev F, G, H	Město Týnec nad Labem	703	702	99,84
5217510270	Přistoupim I/12 - Vybudování vstupní brány s nasvětlením a místem pro přecházení	Obec Přistoupim	1 719	1 719	100,00
5217510271	SSZ v obci Velké Přílepy	Krajská správa a údržba silnic Středočeského kraje	5 902	0	0,00
5217510274	Bělá pod Bezdězem, chodník Tyršova ulice - II. etapa	Město Bělá pod Bezdězem	6 496	6 496	100,00
5217510276	Tuchlovice - Slovanka, chodník podél II/606	Obec Tuchlovice	2 401	2 401	99,98
5217510277	Chodníky Jiřice - Kostelec nad Labem, nádraží ČD - etapa I.	Město Kostelec nad Labem	4 111	3 721	90,52
5217510278	Zbořený Kostelec-Brodce, chodník podél silnice III/1068	Město Týnec nad Sázavou	1 810	0	0,00
5217510279	Chodník podél silnice II/116, Hýskov	Obec Hýskov	4 666	404	8,65
5217510280	Rekonstrukce ulice Spojovací - 2.Etapa	Obec Velké Přílepy	505	505	100,00
5217510281	Rekonstrukce ul. Pražská, křižovatka ul. Na Trávníkách	Město Dobříš	1 410	1 124	79,71
5217510282	Chodník podél sil. III/1072, Kostelec u Křížků	Obec Kostelec u Křížků	384	384	100,00
5217510283	Výstavba nového chodníku podél II/111 Bystřice - Lišno	Město Bystřice	6 582	0	0,00
5217510284	Chodník v ul. Třebichovická, Smečno	Město Smečno	1 447	1 447	100,00
5217510286	Zvýšení bezpečnosti chodců v Nové Vsi I	Obec Nová Ves I	4 499	4 332	96,28
5217510289	Zvýšení bezpečnosti chodců v ulici Vlasáková ve Vlašimi	Město Vlašim	8 647	5 851	67,66
5217510293	Bezpečné a bezbariérové chodníky v Hovorčovicích - II. Etapa	Obec Hovorčovice	12 105	0	0,00
5217510296	Parkovací stání v ul. Dobrovského, Kralupy n. Vlt.	Město Kralupy nad Vltavou	1 502	1 502	100,00
5217510297	Bezbariérový chodník v ulici Hybešova v obci Kralupy nad Vltavou	Město Kralupy nad Vltavou	3 514	3 514	100,00
5217510299	Výstavba chodníků podél II/330 v Budiměřicích - lokality východ, západ - SO 102 Východ	Obec Budiměřice	1 986	1 635	82,32
5217510301	Propojovací chodník Kladno centrum - Kladno Švermov	Statutární město Kladno	13 622	0	0,00
5217510302	Zvěstov, chodník podél sil. II/150, 2. etapa	Obec Zvěstov	1 605	1 588	98,91
5217510304	Rekonstrukce chodníků v obci Loděnice SO101 Karlštejská	Obec Loděnice	595	595	100,00

5217510305	Stavební úpravy chodníků podél ulice Komenského v obci Šestajovice	Obec Šestajovice	2 942	0	0,00
5217510306	Chodník Jakub - Netřeba	Obec Církvice	5 527	5 459	98,77
5217510308	Struhařov - bezbariérový chodník podél II/113	Obec Struhařov	7 365	1 493	20,27
5217510310	Oprava chodníku v obci Hlavenec, etapa II.	Obec Hlavenec	1 174	1 174	100,00
5317510053	Chodník podél I/19 a veřejné osvětlení Kladruhy	Obec Dolní Hořice	4 076	4 076	100,00
5317510055	Autobusové zastávky Doudleby - Straňany	Obec Doudleby	1 086	1 086	100,00
5317510056	Stavební úpravy chodníku v Nádražní ulici	Město Lomnice nad Lužnicí	8 489	0	0,00
5317510057	Stavební úpravy chodníku v Tyršově ulici	Město Lomnice nad Lužnicí	1 136	850	74,85
5317510058	Úpravy komunikačního profilu a zlepšení bezpečnosti chodců, Město Jistebnice	Město Jistebnice	3 311	3 311	100,00
5317510060	Křižovatka silnic II/634 x III/1468 x MK (ul. Lipová) - Rudolfův	Jihočeský kraj	12 607	12 607	100,00
5317510062	Chodník podél silnice III/1511 a III/1512 Hůrky	Město Nová Bystřice	700	697	99,60
5317510063	Prodloužení chodníků v obci Budeč	Obec Budeč	445	0	0,00
5317510065	Rekonstrukce silnice II/148 – chodníky Hůrky u Lišova	Město Lišov	285	0	0,00
5317510066	Rekonstrukce silnice II/148 – chodníky Dolní Slověnice	Město Lišov	899	899	100,00
5317510067	Výstavba světelného signalizačního zařízení, Vimperk - XX.17 Pražská - Přechod	Město Vimperk	1 035	1 035	100,00
5317710001	Strategické detektory a kamerový dohledový systém v Českých Budějovicích - I. etapa	Statutární město České Budějovice	8 125	785	9,66
5327510045	Dolní Lukavice - Stavební úpravy komunikací a výstavba chodníků	Obec Dolní Lukavice	1 908	1 908	100,00
5327510048	Dobřany - Vstupní brány Vodní Újezd a Dobřany Komenského a Přestická - SO 110	Město Dobřany	18	0	0,00
5327510049	Dobřany - Vstupní brány Vodní Újezd a Dobřany Komenského a Přestická - SO 110, SO 120, SO 130, SO 140	Město Dobřany	4 314	4 314	100,00
5327510053	Rekonstrukce silnice II/117 Strašice - Mirošov v průtahu obce Dobřív - III. etapa	Obec Dobřív	3 766	3 766	100,00
5327510054	Výstavba chodníku - silnice I/19 a III/17715, Spálené Poříčí, Vjezdová brána silnice III/17715, Spálené Poříčí	Město Spálené Poříčí	1 522	1 509	99,12
5327510058	Horní Bříza – ul. Pod horami, chodník podél III/1806	Město Horní Bříza	3 593	3 540	98,52
5327510059	Bezbariérové pěší trasy při silnici III/11733	Obec Kamenný Újezd	6 802	6 802	100,00
5327510060	HEŘMANOVA HUŤ – REKONSTRUKCE REVOLUČNÍ ULICE – etapa 2	Obec Heřmanova Huť	1 585	1 584	99,97
5327510062	Bezbariérová úprava ulice Pražské – úsek Křižovatka Pražská / Nádražní - konec obce směr Kařez III. etapa	Město Mýto	2 038	2 038	100,00
5327510063	II/ 230 Břeží - chodník	Městys Žinkovy	2 846	2 846	100,00
5327510064	Blovice - Luční ul., chodník podél siln. II/117 - II. etapa	Město Blovice	1 710	1 561	91,30
5327510065	II/117 Letiny Průtah	Obec Letiny	2 349	1 361	57,96
5327510067	Liblín - rekonstrukce chodníku při průtahu II/232 obcí	Městys Liblín	1 116	1 116	100,00
5417210003	Zvýšení protismykových vlastností vozovek v Karlovarském kraji	Krajská správa a údržba silnic Karlovarského kraje, příspěvek	11 724	11 724	100,00
5427510135	Autobusové zálavy na sil. I/9 v Lesném	Obec Jiřetín pod Jedlovou	1 164	1 164	100,00
5427510137	Chodník v Počeplicích	Město Štětí	3 331	3 331	100,00
5427510138	Přechod pro chodce a chodník před budovou ZŠ	Obec Straškov-Vodochody	736	736	100,00
5427510139	Chodník Hněvice - Račice	Město Štětí	821	821	100,00
5427510140	Místo pro přecházení včetně úpravy autobusového stání v ulici Kratochvílova v Roudnici nad Labem	Město Roudnice nad Labem	389	389	100,00
5427510144	Výstavba chodníku v místní části Šluknov-Království - II. etapa	Město Šluknov	2 277	2 277	100,00
5427510146	Zvýšení bezpečnosti chodců podél komunikace III/2564 a III/2566 na území města Meziboří	Město Meziboří	5 414	5 414	99,99
5427510148	Louny - chodníky podél siln. II/246	Město Louny	4 550	4 550	100,00
5427510149	Zvýšení bezpečnosti dopravy v obci - Úprava křižovatky sil. II/263 a sil. III/2637, Velká Bukovina	Obec Velká Bukovina	1 302	900	69,13
5427510150	Bezbariérová komunikace pro pěší mezi městy Meziboří a Litvínov (SO 104 a část SO 103)	Město Meziboří	1 549	1 549	100,00
5427510151	Budyně nad Ohří - chodníky a místa pro přecházení ulice Okružní a Děkanická	Město Budyně nad Ohří	1 925	780	40,50
5427510155	Rekonstrukce chodníku v ulici Chomutovská - etapa I a II	Město Klášterec nad Ohří	1 877	1 424	75,88
5517510090	Zvyšování bezpečnosti chodců - stavební úpravy silnice III/2831 - ulice Husova Turnov	Město Turnov	764	667	87,31
5517510091	Chodník u silnice č. II/291 v ulici Novoměstská, Frýdlant	Město Frýdlant	76	76	100,00
5517510092	Chodník - Radvanec	Obec Radvanec	3 005	3 005	100,00
5517510094	Kamenický Šenov – chodník II. Etapa	Město Kamenický Šenov	7 151	7 151	100,00
5517510095	Zvýšení bezpečnosti dopravy ve městě Osečná	Město Osečná	8 254	8 254	100,00
5517510096	Okrouhlá - chodník I. etapa	Obec Okrouhlá	2 703	0	0,00
5517510097	Zvýšení bezpečnosti chodců - chodník podél silnice II/268 v obci Bohatice	Obec Bohatice	1 148	0	0,00
5517510100	Hrádek nad Nisou - Zvýšení bezpečnosti u ZŠ Donín	Město Hrádek nad Nisou	948	948	100,00
5517510101	Chodník podél ul. Žitavská, úsek ul. Dlouhá – ul. Větrná, Frýdlant	Město Frýdlant	1 884	1 778	94,35
5517510102	Chodník v ulici Úštěcká podél silnice I/15	Obec Kravaře	1 271	1 271	100,00
5517510108	Silnice II/270, úsek od mostu 270-14 po křiž. S III/27019, Silnice II/270, úsek od křiž. s III/27019 po úrov. přejezd	Město Jablonné v Podještědí	4 368	1 877	42,96
5517510109	Stavební úprava křižovatky silnic II/268 a III/26846 v kú Sloup v Čechách	Obec Sloup v Čechách	1 761	1 761	100,00
5517710001	Rozvoj ITS v Liberci - zavedení silniční meteorologie	Statutární město Liberec	4 192	3 563	85,00
5527510125	Budčevs - chodník podél sil. I/32	Obec Budčevs	1 002	1 002	100,00
5527510126	Výstavba chodníků v západní části obce Králova Lhota	Obec Králova Lhota	794	794	99,98
5527510127	Lávka přes řeku Bystřici	Město Chlumeck nad Cidlinou	558	554	99,40
5527510128	Lupenice - chodník při III/31810	Obec Lupenice	2 610	2 610	100,00
5527510131	Stavba VI.etapy chodníků v obci Výrava podél III/2992	Obec Výrava	1 815	1 655	91,16
5527510132	Chodník Horní Radechová	Obec Horní Radechová	3 382	3 382	100,00
5527510133	Oprava chodníku ve Stěžerách, střed obce – bezbariérové řešení	Obec Stěžery	235	235	100,00
5527510134	BEZPEČNÉ A BEZBARIEROVÉ CHODNÍKY v Loučné Hoře u Smidar	Obec Smidary	4 735	4 735	100,00
5527510135	Stavební úpravy chodníků v centrální části obce Jasenná	Obec Jasenná	2 165	2 165	100,00
5527510137	Nasvětlení přechodů přes I/35 v obci Ostroměř	Obec Ostroměř	273	0	0,00

5527510138	III/32834 a III/32835 Butoves - SO 102 Chodníky	Obec Butoves	143	143	100,00
5527510144	Přechody pro chodce Česká Skalice - ulice Maloskalická	Město Česká Skalice	651	651	100,00
5527510147	I/14 Solnice – bezpečnostní prvky na průtahu	Město Solnice	918	918	100,00
5527510148	Solnice oprava chodníku v ulici Kvasinská	Město Solnice	3 080	3 080	100,00
5527510149	Vítězná chodník Kocelřov Huntřív III 29928	Obec Vítězná	9 557	2 060	21,56
5527510150	Nový chodník v lokalitě obce Kunčice nad Labem (III/32551, III/2953)	Obec Kunčice nad Labem	3 144	0	0,00
5527510153	Stavební úpravy chodníků v obci Rožnov	Obec Rožnov	1 150	1 150	100,00
5527510155	Bezpečné a bezbariérové chodníky v Tůni u Nechanic	Město Nechanice	5 334	5 324	99,82
5527510159	Stavební úpravy chodníků v ul. 1. máje, Nové Město nad Metují	Město Nové Město nad Metují	2 255	2 255	100,00
5527510161	Vybudování chodníku v ul. Regnerova v Úpici	Město Úpice	2 818	2 818	100,00
5537510149	Stavební úpravy chodníků u silnice II/360, ul. Zákřejsova v Poličce	Město Polička	2 355	2 355	100,00
5537510151	Rekonstrukce chodníků podél II/355 ul. Nádražní, Hrochův Týnec	Město Hrochův Týnec	6 776	6 776	100,00
5537510152	Úprava nevhodných přechodů na průjezdním úseku silnice II/315 a II/317, ulice Perneroва v Chocni	Město Chocẽ	219	219	100,00
5537510156	Chodník podél silnice II/368 ulice Lanškrounská - Sušice, Moravská Třebová	Město Moravská Třebová	1 926	1 811	94,03
5537510163	Chodníky v obci Lhota, Přelouč	Město Přelouč	3 764	3 759	99,87
5537510164	I/35 Vysoké Mýto, řešení křižovatek SSZ (K1+K2), úprava křižovatky K5	Město Vysoké Mýto	14 885	2 530	16,99
5537510167	Stavební a vegetační úpravy Parku u pošty - etapa 01	Město Jablonné nad Orlicí	460	460	100,00
5537510168	Chodník k průmyslové zóně, Čepí	Obec Čepí	856	856	100,00
5537510169	Ústí n.Orlicí, Kerhartice - Ul. Pražská, chodníky II.etapa	Město Ústí nad Orlicí	1 492	1 492	100,00
5537510170	Letohrad – chodníky, VIIIb. etapa - Chodníky Letohrad – ulice Družstevní, Šedivská	Město Letohrad	725	725	100,00
5537510171	Letohrad – chodníky, VIIIc. etapa - Chodníky Letohrad – ulice Komenského – SO 112b	Město Letohrad	598	598	100,00
5537510182	Rekonstrukce chodníku Vendolí	Obec Vendolí	2 401	189	7,86
5537510184	Autobusová zastávka ZŠ Třebořov	Obec Třebořov	1 532	0	0,00
5537510188	Chodníky podél ulice Hradecká a Nádražní, Přelouč	Město Přelouč	2 539	2 537	99,92
5617210041	II/406 Kostelec u Jihlavy, výjezd na II	Krajská správa a údržba silnic Vysočiny, p.o.	4 049	4 049	100,00
5617210042	II/523 Větrný Jeníkov, lesní úseky - zádržné systémy	Krajská správa a údržba silnic Vysočiny, p.o.	362	361	99,74
5617210043	II/402 Batelov - Hanzalka - zádržný systém	Krajská správa a údržba silnic Vysočiny, p.o.	180	180	100,00
5617510119	Výstavba chodníků v obci Pavlov	Obec Pavlov	956	956	100,00
5617510123	Stavba chodníků podél silnice II/402, III/4025 a III/4026 v obci Kněžice	Obec Kněžice	3 987	3 953	99,14
5617510124	Chodník podél silnice I/19	Obec Nové Dvory	2 379	2 379	100,00
5617510128	Chodník podél silnice II/360 v Martinicích	Obec Martinice	1 492	1 492	100,00
5617510136	Obnova chodníků pro pěší Okrouhlice, SO 134 - Chodník Vetev A1	Obec Okrouhlice	563	563	100,00
5617510137	Obnova chodníků pro pěší Okrouhlice, SO 134 - Chodník vetev B + BUS zastávky	Obec Okrouhlice	1 528	1 528	100,00
5617510139	Vybudování chodníků a oprava komunikace II/351, Obec Žižkovo Pole	Obec Žižkovo Pole	2 471	2 461	99,59
5617510140	Chodník podél silnice II/390	Obec Osová Bítýška	1 222	1 222	100,00
5617510141	Chodníky podél III/3999 A III/3997 v obci Studenec; SO 101 chodník podél III/3999 směr Třesov	Obec Studenec	400	400	100,00
5617510142	Chodníky podél III/3999 A III/3997 v obci Studenec, SO 111 chodník podél III/3997 směr Okarec	Obec Studenec	517	517	100,00
5617510143	Revitalizace chodníků a aut. zastávek podél silnice III/36060 v obci Trnava	Obec Trnava	8 860	1 044	11,78
5617510144	Chodníky Pavlov	Obec Pavlov	4 742	0	0,00
5617510146	Ostrov n.Oslavou - Rekonstrukce chodníků a autobusových zastávek podél I/37	Městys Ostrov nad Oslavou	3 079	3 079	100,00
5617510147	Ostrov n.Oslavou - Rekonstrukce chodníků a autobusových zastávek podél I/37, SO 02, část 2	Městys Ostrov nad Oslavou	833	833	100,00
5617510148	Chodník podél silnice III/34826 – část 2, úsek 1	Obec Černá	587	587	100,00
5617510152	Úprava místních komunikací a sil. III/1292	Obec Cětov	5 569	5 569	100,00
5617510153	Novostavba chodníku - etapa I. Včetně úpravy autobusové zastávky a bezbariérového sjezdu	Obec Kadov	584	584	100,00
5617510154	Obec Hodiškov, novostavba chodníku podél siln. II/354 a úprava autobusové zastávky	Obec Hodiškov	1 092	1 092	100,00
5627510131	Mikulov - ul. 22.dubna, chodníky	Město Mikulov	196	196	100,00
5627510145	Hlohovec - ul. Hlavní a Lednická, chodníky	Obec Hlohovec	3 018	3 018	100,00
5627510162	Vacenovice-bezpečné a bezbariérové chodníky	Obec Vacenovice	1 830	1 830	100,00
5627510167	Rekonstrukce a výstavba chodníků,Němčičky	Obec Němčičky	1 258	1 258	100,00
5627510168	Týnec - chodník podél sil. II/424 - II. část	Obec Týnec	883	808	91,52
5627510169	Milotice - chodník ul. Dubňanská	Obec Milotice	48	48	99,99
5627510172	Strachotice - rekonstrukce chodníků	Obec Strachotice	3 222	3 222	100,00
5627510173	II/152 Jamolice, průtah - Úprava pěších komunikací a vjezdů	Obec Jamolice	2 142	2 142	100,00
5627510176	Řešení pěší a hromadné dopravy Pohořelice - Znojemska	Město Pohořelice	1 629	1 629	100,00
5627510177	Bezbariérové chodníky Rohatec - trasa A a rekonstrukce přechodů ul. Hodonínská	Obec Rohatec	2 000	2 000	100,00
5627510179	Hustopeče – bezbariérové chodníky Hybešova, Žižkova, Tábor, Sv. Čecha	Město Hustopeče	2 452	2 452	100,00
5627510180	Výstavba chodníků Ve středu obce a K Vanovicím v obci Pamětice	Obec Pamětice	1 386	1 386	100,00
5627510182	Bezbariérové chodníky, Hrubá Vrbka - etapa I.	Obec Hrubá Vrbka	1 659	1 575	94,96
5627510183	Zvýšení bezpečnosti dopravy v obci Vojkovice - lokalita Rajhradská	Obec Vojkovice	452	452	100,00
5627510185	Velké Pavlovice - Mobility - III. etapa	Město Velké Pavlovice	1 308	1 278	97,70
5627510186	Chodník podél silnice II/408 v obci Lesná	Obec Lesná	1 388	1 388	100,00
5627510188	Výstavba chodníku K Viskám v obci Pamětice	Obec Pamětice	720	720	100,00
5627510189	Vybudování bezpečného chodníku podél silnice II/400 v obci Hostím	Obec Hostím	717	717	100,00
5627510191	Zvýšení bezpečnosti pěších v obci Malhostovice - 2. etapa	Obec Malhostovice	2 962	2 962	100,00
5627510192	Stavební úpravy stávajících chodníků s bezbariérovým řešením a nasvícením nově budovaných přechodů, k.ú. Moravské Bránice	Obec Moravské Bránice	1 683	0	0,00
5627510194	Kyjov - přechod ul. Nětčická + dopl. Chodníku směr přechod u smutečky	Město Kyjov	870	870	100,00
5627510195	Starý Poddvorov - bezbariérové chodníky, 2. etapa	Obec Starý Poddvorov	1 980	1 980	100,00

5627510197	Chodník od školky k autobusovým zálivům	Městys Blížkovice	2 843	2 835	99,73
5627510200	Hustopeče - chodník v úseku Komenského - Žižkova, I. etapa	Město Hustopeče	3 641	0	0,00
5627510202	Valtice - ulice P. Bezruč, chodník	Město Valtice	1 560	1 560	100,00
5627510206	Snovídky - přístupový chodník k nádraží	Obec Snovídky	1 055	1 055	100,00
5627510209	Velké Pavlovice - ul. Brněnská, chodník	Město Velké Pavlovice	904	825	91,21
5627510210	Zaječí - ul. Školní, chodník	Obec Zaječí	3 862	3 050	78,96
5627510212	Šakvice - chodník ul. Nádražní - žel. stanice	Obec Šakvice	656	656	100,00
5627510213	II/362 Olešnice, průtah	Město Olešnice	6 143	0	0,00
5627510214	Rekonstrukce chodníků v obci Milovice," Etapa I."	Obec Milovice	5 379	0	0,00
5627510215	Chodník - lokalita BR4	Městys Moravská Nová Ves	1 786	1 433	80,23
5627510216	Chodníky podél silnice I/54, chodníky k základní a mateřské škole	Obec Blatnice pod Svatým Antonínkem	3 086	3 086	100,00
5627510217	Vlkoš - chodník podél sil. I/54 - úsek obec	Obec Vlkoš	6 778	0	0,00
5627510218	Bezbariérové centrum obce Žádovice	Obec Žádovice	1 046	1 046	100,00
5627510219	Břeclav - pěší trasa ul. Na Pěšině a Herbenova	Město Břeclav	5 145	4 953	96,27
5627510220	Velké Bílovice - ul. Osvoboditelů, přechod pro chodce	Město Velké Bílovice	763	763	100,00
5627710001	Rízení dopravy a sběr dopravních dat	Statutární město Brno	39 466	30 966	78,46
5717510120	Ul. Mlýnská, prodloužení chodníku ke sběrnému dvoru	Obec Mikulovice	1 456	1 456	100,00
5717510121	III/4334, III/36711 – Kelčice, SO 102 - Chodníky	Obec Vranovice-Kelčice	198	198	100,00
5717510123	Komunikace pro pěší - Staré Město, ulice Hanušovická	Město Staré Město	1 083	1 083	100,00
5717510125	Chodník v obci Horní Studénky	Obec Horní Studénky	2 822	2 822	100,00
5717510126	Chodník a dešťová kanalizace Králec – Dolní Studénky II. Etapa – část 1	Obec Dolní Studénky	2 823	2 822	99,98
5717510127	Chodník podél I/44 - úsek zastávka ČD Rejhotice - restaurace Podlesí, SO 101 - Chodník	Obec Loučná nad Desnou	1 014	500	49,30
5717510130	Dlouhá loučka - Novostavby chodníku ul. Uničovská	Obec Dlouhá Loučka	5 082	5 082	99,99
5717510133	Zábřeh, bezbariérový přechod a chodník podél II/315	Město Zábřeh	3 376	3 376	100,00
5717510135	Chodníky Postřelmov, I. etapa – ul. Osvobození a Žerotínova	Obec Postřelmov	4 524	4 524	100,00
5717510136	Jívová – Autobusové zastávky	Obec Jívová	2 434	2 434	100,00
5717510138	Prodloužení chodníku ul.Šumperská - Jesenická v Rapotíně	Obec Rapotín	2 527	2 527	100,00
5717510139	Měříče rychlosti na cestě II/150 - obchvat obcí Domaželice a Čechy	Obec Domaželice	325	325	100,00
5717510141	Přechod ul. Šumperská – II/446 vč. chodníku mezi ul. Zahradní a technickými službami	Město Uničov	2 293	2 293	100,00
5717510143	Rekonstrukce a nový úsek komunikace pro pěší Staré Město - ulice Jesenická	Město Staré Město	776	776	100,00
5717510144	Oprava chodníků v obci Bílsko - I. etapa - I. část	Obec Bílsko	2 150	2 150	100,00
5717710001	Dopravní řídicí ústředna Olomouc	Statutární město Olomouc	29 749	0	0,00
5727210052	Silnice II/493: Pozlovice - Petřůvka	Ředitelství silnic Zlínského kraje, p.o.	9 000	9 000	100,00
5727510137	Chodník ul.Hradištská Boršice - III. etapa	Obec Boršice	1 430	1 420	99,27
5727510139	Chodníky ve Valašské Bystřici – část 2: Centrum – Leskovec	Obec Valašská Bystřice	17 410	17 243	99,04
5727510144	Bezbariérové chodníky Rokytnice, III. etapa - 2. část	Město Vsetín	1 894	1 894	100,00
5727510145	Vsetín, úpravy chodníků, SO 02 - přechod pro chodce Rokytnice u č. p. 3 – silnice I/69	Město Vsetín	115	115	100,00
5727510150	Bezbariérové chodníky Hluk I. a II. etapa	Město Hluk	11 373	11 373	100,00
5727510156	Zlín, vybudování chodníku podél silnice III/49026 v ul. Hradská	Statutární město Zlín	1 044	1 044	100,00
5727510157	Zlín - chodník podél třídy Tomáše Bati 81. budova - křižovatka Prtné	Statutární město Zlín	4 349	4 349	100,00
5727510160	Pozlovice – autobusové zastávky a stavební úprava silnice III/4922	Městys Pozlovice	4 400	0	0,00
5727510161	Stavba chodníku podél silnice III/4387 v obci Kelč	Město Kelč	571	571	100,00
5727510162	Vigantice – bezbariérové úpravy chodníků a zastávek podél silnice III/4867	Obec Vigantice	7 228	0	0,00
5727510163	Chodníky ve Valašské Bystřici – dílčí část 3 – Paseky	Obec Valašská Bystřice	9 489	0	0,00
5727510164	Nové chodníky a stavební úpravy chodníků podél silnice I/57 v obci Leskovec	Obec Leskovec	7 178	1 127	15,70
5727510165	Rekonstrukce chodníku Podlesí podél silnice III/05722	Město Valašské Meziříčí	4 159	4 159	100,00
5727510166	Bezbariérový chodník na ulici Drahý, Ořechov	Obec Ořechov	2 482	1 222	49,24
5727510167	Lačnov - komunikace pěší podél silnice III/4946	Obec Lačnov	4 998	0	0,00
5727510168	Oprava chodníků s bezbariérovým řešením a osvětlením přechodů, k.ú. Bánov	Obec Bánov	3 074	0	0,00
5727510169	Výstavba a rekonstrukce chodníku na silnici II/487 v Městysu Nový Hrozenkov	Městys Nový Hrozenkov	9 682	2 339	24,16
5727510170	Cyklostezka Velké Karlovice - Jezerné - SO 122 chodníky a nástupišť	Obec Velké Karlovice	3 303	0	0,00
5727510171	Bezbariérové chodníky - II. etapa, ulice Brumovská, Valašské Klobouky	Město Valašské Klobouky	2 320	2 249	96,95
5727510173	Chodníky podél silnice II/496 v části Přechovice	Město Bojkovice	3 742	3 742	100,00
5727510174	Pěší komunikace-Hovězí	Obec Hovězí	7 351	5 509	74,94
5817510147	Umístění zálivu AZ u pomníku Partyzán na ul. Padlých hrdinů, Frýdlant nad Ostravicí	Město Frýdlant nad Ostravicí	567	272	48,04
5817510153	Dolní Lomná - bezbariérová trasa pro pěší	Obec Dolní Lomná	3 367	3 367	100,00
5817510155	Chodník kolem silnice I/45 v obci Valšov	Obec Valšov	2 425	2 425	99,99
5817510157	Přestavba a dopravní řešení náměstí na Lučíně	Obec Lučina	2 840	2 840	100,00
5817510158	Výstavba chodníků, k.ú. Bocanovice	Obec Bocanovice	16 862	11 932	70,76
5817510160	Chodník podél silnice III/4726 ul. Šumbarská, Petřvald	Město Petřvald	8 353	6 700	80,21
5817510161	Chodník podél ul. Václavovická - SO 102 - úsek Ve Strži - Václavovice	Město Šenov	1 865	1 865	100,00
5817510162	Chodník podél silnice I/58 Mošnov - Příbor	Obec Mošnov	1 542	0	0,00
5817510165	Sedliště - Zvýšení bezpečnosti dopravy na II/473, II. etapa - část chodník	Obec Sedliště	1 701	979	57,58
5817510167	Zvýšení bezpečnosti podél siln. III/4671 na ul. Nádražní v Bolaticích SO -100	Obec Bolatice	3 339	0	0,00
5817510168	Vratimov - Horní Datyně, chodník od ul. Nad Točnou po ul. Na Hranici	Město Vratimov	1 836	1 291	70,34
5817510169	Rekonstrukce chodníku na ulici Bukovecká v Jablunkově	Město Jablunkov	625	625	100,00
5817510170	Informativní měřiče rychlosti do místních částí města Bílovec	Město Bílovec	320	0	0,00
5817510171	Rekonstrukce chodníku podél silnice III/44346 v osadě Rybníčky	Obec Otice	466	466	100,00
5817510172	Chodník Bernartice Nad Odrou	Obec Bernartice nad Odrou	1 782	1 781	99,94
5817510173	Chodník podél ul. Václavovická - SO 101 - úsek ČD - Volenská	Město Šenov	601	547	91,00
5817510175	Výstavba chodníků a autobusové zastávky ve Vítkově, ul. Budišovská	Město Vítkov	1 554	1 554	100,00
5817510176	Zvýšení bezpečnosti a zklidnění dopravy v obci Veřovice	Obec Veřovice	3 771	3 566	94,56
	Celkem		811 655	556 313	68,54

Poskytnuté prostředky na výstavbu a údržbu cyklistických stezek v roce 2018

v tis. Kč

Evidenční číslo	Název akce	Příjemce	Zesmluvněno	Uvolněno	% plnění
5218510047	Cyklostezka Mratín - Měšice - 4. etapa	Obec Měšice	5 029	5 029	100,00
5218510051	Stratov - stezka pro chodce a cyklisty, zajištění přístupu k žst. Stratov	Obec Stratov	1 719	1 719	100,00
5318510038	Výstavba cyklostezek v k.ú. Dačice a Bílkov - trasa 3, Dačice - zahrádkářská kolonie Toužín	Město Dačice	2 548	2 483	97,46
5418510019	Stezka pro chodce a cyklisty podél silnice II/606 v městské části Cheb - Dolní Dvory - I. etapa	Město Cheb	1 467	1 466	99,94
5418510020	Stezka pro chodce a cyklisty podél silnice II/606 v městské části Cheb - Dolní Dvory - II. etapa	Město Cheb	1 925	0	0,00
5428210025	Oprava lávek DC-007P, DC-015P, DC-016P a svahu u cyklostezky pod zámek	Statutární město Děčín	330	194	58,88
5428510044	Cyklostezka mezi obcemi Hrušovany a Lažany	Obec Hrušovany	5 195	0	0,00
5518510022	Cyklomagistrála Ploučnice, úsek Mimoň koupaliště - Smí potok	Město Mimoň	6 046	6 046	100,00
5528510053	Prodloužení cyklostezky Rychnov nad Kněžnou. - Solnice do středu města Rychnov nad Kněžnou	Město Rychnov nad Kněžnou	3 339	3 339	100,00
5528510054	Stezka Nevratice - Chomutice podél silnice II/327	Obec Nevratice	3 160	3 160	100,00
5538510064	Stezka pro chodce a cyklisty ulice Olomoucká - I. etapa, Moravská Třebová	Město Moravská Třebová	3 528	3 424	97,05
5538510066	Cyklistická stezka Doubravice - Hrádek	Obec Srch	9 300	6 066	65,23
5538510067	Cyklostezka Přelouč - Lhota	Město Přelouč	6 600	6 600	100,00
5538510068	Cyklostezka Horní - Dolní Jelení (úsek 1 - Na hrázi - Dolní Jelení)	Město Horní Jelení	4 013	4 013	100,00
5618510043	Cyklostezka po hrázi rybníka Roštejn	Město Telč	907	789	86,94
5618510044	Cyklostezka kolem Belpské lávky	Město Telč	1 009	1 004	99,49
5618510045	Cyklostezka Hrotovice - Bezděkov, 2. etapa	Město Hrotovice	8 470	0	0,00
5628510085	Cyklostezka Drnovice - Zbraslavce	Obec Drnovice	6 593	6 590	99,96
5628510086	Hustopeče - cyklostezka ul. Žižkova, Tábor	Město Hustopeče	6 433	0	0,00
5628510087	Cyklostezka Bzenec - Bzenec Přívaz	Město Bzenec	11 140	11 140	100,00
5628510088	Cyklostezka Zbraslavce - Drnovice	Obec Zbraslavce	2 525	2 525	100,00
5628510089	Cyklostezka Hodonín - Ratiškovice	Obec Ratiškovice	21 686	3 203	14,77
5628510091	Cyklostezka Starovice - Hustopeče	Obec Starovice	6 229	6 229	100,00
5628510093	Šakvice - cyklostezka ul. Nádražní - žel. stanice	Obec Šakvice	5 555	5 555	100,00
5718510070	Cyklostezka III. etapa napojená na sil. III/4432	Město Velká Bystřice	7 825	7 825	100,00
5718510074	Sdružená cyklostezka a chodník pro pěší	Obec Lužice	2 880	2 880	100,00
5718510079	Výstavba cyklistické stezky Senice na Hané - Přikazy	Obec Senice na Hané	5 436	5 436	100,00
5718510081	Stezka pro chodce a cyklisty Drahanovice - Strážov	Obec Drahanovice	2 383	2 383	100,00
5718510082	Podjezd pro cyklisty pod mostem ev.č. 4468-1 ve Štarnově	Mikroregion Šternbersko	4 693	4 693	100,00
5718510083	Chodník Bratrušov - II. etapa - Cyklostezka se smíšeným provozem	Obec Bratrušov	5 936	0	0,00
5718510084	Cyklostezka Velký Týnec - Čechovice	Obec Velký Týnec	4 820	4 820	99,99
5728510112	Cyklostezka Bečva - Vlára - Váh, úsek Valašské Klobouky - Brumov	Město Brumov - Bylnice	15 543	15 496	99,70
5728510113	Komunikační propojení Slovákého náměstí se sídlištěm Olšava, I. etapa	Město Uherský Brod	7 784	7 784	100,00
5728510117	Komunikační propojení Slovákého náměstí se sídlištěm Olšava v Uherském Brodě - II. etapa	Město Uherský Brod	14 847	0	0,00
5728510118	Cyklostezka Kunovice - Kelč, I. etapa	Obec Kunovice	2 646	2 646	100,00
5728510119	Cyklostezka Velké Karlovice - Jezerné	Obec Velké Karlovice	13 380	0	0,00
5728510120	Cyklistická stezka na ulici Kostelanské ve Starém Městě	Město Staré Město	3 041	3 041	100,00
5728510121	Cyklopodjezd pod komunikací ul. Palackého - Horní most, Rožnov pod Radhoštěm	Město Rožnov pod Radhoštěm	3 061	3 056	99,83
5818510035	Cyklistická stezka Jakartovice - Litultovice - Otice - Opava (úsek Otice - Opava)	Statutární město Opava	2 008	2 008	99,98
5818510038	Výstavba cyklostezky Smolkov - Lhota, Háj ve Slezsku	Obec Háj ve Slezsku	3 924	3 924	100,00
5818510040	Společná stezka pro chodce a cyklisty Mořkov	Obec Mořkov	4 542	0	0,00
	Celkem		229 495	146 565	63,86

Poskytnuté prostředky na příspěvky v roce 2018

Příspěvky pro financování výstavby, modernizace a oprav komunikací v místech křížení s nadřazenou dopravní infrastrukturou

v tis. Kč

Evidenční číslo	Kód	Zdroj	Zařazení akce	Název akce	Příjemce	Zesmluvněno	Uvolněno	% plnění
5212510001	50	1	b1	Oprava mostu Josefa Straky přes Labe	Město Mělník	44 428	44 428	100,00
5212510002	60	1	b1	Rekonstrukce mostu O. Scheinplugové ve Slaném	Město Slaný	6 402	6 402	100,00
5212510003	60	1	b1	Rekonstrukce mostu přes trať ČD, Říčany	Město Říčany	22 299	22 299	100,00
5322510001	60	1	b1	Křížení polní cesty s přeložkou I/26, Staňkov	ŘSD ČR	13 981	13 974	99,94
5422510001	60	1	b1	Lávka přes východní nádraží v Děčíně	Statutární město Děčín	31 356	31 356	100,00
5422510002	60	1	b1	Rekonstrukce mostu ev. č. 1e-M1	Statutární město Most	65 762	30 852	46,91
5422510003	60	1	b1	Louny, mosty v Říční ulici přes trať ČD	Město Louny	34 387	0	0,00
5522510001	60	1	b1	Železniční most v km 59,648 (Podjezd) a propojení ulic Raisova - Parkány v Náchodě	Město Náchod	12 132	4 913	40,50
5532510001	60	1	b1	Hrochův Týnec, lávka pro pěši nad I/17	Město Hrochův Týnec	3 899	3 899	100,00
5612510001	60	1	b1	Podchod pod silnicí I/23, ul. Sucheniova, Třebíč	Město Třebíč	12 001	7 291	60,76
5712510001	60	1	b1	Modernizace místa křížení - mosty přes tratě SŽDC v Přerově v ul. Dluhonská	Statutární město Přerov	77 743	77 166	99,26
				Celkem		324 391	242 581	74,78

Příspěvky na financování vybavení letišť technickými nebo obdobnými prostředky sloužícími k ochraně civilního letectví před protiprávními činy

v tis. Kč

Evidenční číslo	Kód	Zdroj	Zařazení akce	Název akce	Příjemce	Zesmluvněno	Uvolněno	% plnění
5114500001	60	1	s2	Pořízení RTG a mobilní technologie zastřežení pro Letiště Praha/Ruzyně	Letiště Praha, a. s.	7 015	5 754	82,03
5214500001	60	1	s2	Rozšíření EZS a CCTV na letišti Rakovník LKRK	Aeroklub Rakovník z. s.	74	74	100,00
5214500002	60	1	s2	Rozšíření a rekonstrukce kamerového systému, výstavba vstupních bran a oddělení prostor neveřejné části letiště Příbram	Letiště Příbram s.r.o.	1 479	0	0,00
5324500001	60	1	s2	Ochrana civilního letectví a majetku před protiprávními činy	AEROKLUB PLZEŇ - LETKOV z.s.	408	408	100,00
5414500002	60	1	s2	Detektor obuvi	Letiště Karlovy Vary s.r.o.	365	365	100,00
5424500002	60	1	s2	Zabezpečení vstupu na letiště a hangárů, mobilní oplocení	Aeroklub MEMORIAL AIR SHOW Roudnice n.L. z.s.	523	523	100,00
5524500001	60	1	s2	Vybavení letiště Hradec Králové	Letecké služby Hradec Králové a.s.	939	939	100,00
5534500001	60	1	s2	Rozšíření kamerového systému, monitoring a oddělení prostor letiště Chrudim	Aeroklub ČR-Chrudim, z.s.	53	53	100,00
5534500004	60	1	s2	Výstavba nových vstupních bran a závozy	Východočeský aeroklub Pardubice z.s.	153	153	100,00
5534500006	60	1	s2	Zamezení protiprávního vniknutí na veřejné vnitrostátní letiště - LKPA	AEROKLUB POLIČKA z.s.	303	303	100,00
5614500002	60	1	s2	Vybavení letiště Chotěboř kamerovým a zabezpečovacím systémem	AEROKLUB Chotěboř z.s.	64	64	99,98
5614500003	60	1	s2	Vybavení letiště LKHB prostředky pro kontrolu vstupu	Aeroklub Havlíčkův Brod, z.s.	220	220	100,00
5624500001	60	1	s2	Vybavení bezpečnostních kontrol na LKTB	LETIŠTĚ BRNO a.s.	7 098	7 098	100,00
5814500002	60	1	s2	Pořízení technických prostředků pro provádění bezpečnostních kontrol cestujících, zavazadel a nákladů	Letiště Ostrava, a.s.	11 608	11 608	100,00
				Celkem		30 302	27 562	90,96

Příspěvky pro financování projektů a oprav multimodálních překladišť

v tis. Kč

Evidenční číslo	Kód	Zdroj	Zařazení akce	Název akce	Příjemce	Zesmluvněno	Uvolněno	% plnění
5423740002	60	Q	i	Pořízení kontejnerového překladače pro ČD-DUSS Terminál, a.s. v Lovosicích	ČD-DUSS Terminál, a.s.	5 848	5 848	100,00
5429200002	50	1	i	Přístav Děčín - Rozbělesy, Oprava vodovodu, oprava komunikace	RIVER PORT, s.r.o.	4 117	4 117	100,00
5429200003	50	1	i	Přístav Děčín - tankovací stanice, Oprava železniční vlečky	ARGO BOHEMIA, s.r.o.	4 100	4 100	100,00
5429710001	60	Q	i	Terminál Obrnice - Rozvoj	VELLERIN, a. s.	6 649	6 649	100,00
				Celkem		20 714	20 714	100,00



Č.j.: 5786/SFDI/331032/2680/2019

Inventarizační zpráva

Na základě Rozhodnutí ředitele č. 42/2018 ze dne 12. listopadu 2018 byla provedena v účetní jednotce SFDI řádná inventarizace majetku a závazků.

Inventarizace majetku a závazků byla provedena ve dnech 4. prosince 2018 – 1. března 2019.

Fyzická inventura dlouhodobého hmotného majetku, dlouhodobého drobného hmotného majetku, dlouhodobého hmotného majetku vedeného v podrozvahové a operativní evidenci byla provedena od 4.12.2018 do 16.1.2019 za účelem zjištění stavu k 31.12.2018 inventarizační komisí ve složení:

Ing. Jiří Vejnar – předseda
Mgr. Marie Borecká - člen
Jan Moravec - člen

Fyzická inventura hotovosti a cenin v pokladně byla provedena k 21.12.2018 inventarizační komisí ve složení : Ing. Jiří Vejnar – předseda

Bc. Šárka Stejskalová – člen
Mgr. Petra Vrátníková – člen

Fyzická inventura kancelářského materiálu na skladě č. 4 byla provedena od 13.12.2018 do 14.12.2018, na skladě č. 1 byla provedena 27.12.2018 inventarizační komisí ve složení:

Ing. Petra Grabmullerová – předseda
Ing. Blanka Petrovská – člen
Ing. Aneta Járová – člen

Do 31.12.2018 nedošlo na skladě č. 4 k žádnému pohybu- viz. inventurní soupis zásob ze dne 2.1.2019.

Do 31.12.2018 nedošlo na skladě č.1 k žádnému pohybu – viz. inventurní soupis ze dne 2.1.2019.

Dokladová inventura dlouhodobého hmotného nemovitého majetku, dlouhodobého nehmotného majetku, dlouhodobého drobného nehmotného majetku, dlouhodobého nehmotného majetku vedeného v podrozvahové a operativní evidenci byla provedena od 4.12.2018 do 16.1.2019 za účelem zjištění stavu k 31.12.2018 inventarizační komisí ve složení:

Mgr. Marie Borecká – předseda
Jindřich Kukla – člen
Jan Moravec - člen

Dokladová inventura závazků a pohledávek, ostatních složek majetku, u nichž nelze provést fyzickou inventuru byla provedena od 30.12.2018 do 27.2.2019 inventarizační komisí ve složení:

Ing. Jiří Vejnar – předseda
Ing. Lenka Ulrychová – člen
Mgr. Petra Vrátníková – člen

Inventura materiálu na skladě – dálniční kupony byla provedena fyzickou inventurou, kterou provedla Česká pošta, s.p. a pověřeni zaměstnanci SFDI k 30.9.2018, k 31.12.2018 byla provedena rozdílová dokladová inventura, a to dne 31.1.2019.

Složení inventarizační komise : Ing. Jiří Vejnar – předseda
Ing. Martin Gonzúr – člen
Mgr. Petra Vrátníková – člen

Inventarizace majetku a závazků byla provedena ústřední inventarizační komisí ve složení:

Ing. Veronika Vaculíková – předseda
Ing. Martin Ekstein – člen
Ing. Tomáš Jandl – člen

Ústřední inventarizační komise vydává na základě zpracovaných inventur tuto zprávu.

U inventarizační položky 082 byl vystaven dodatečný inventurní soupis z důvodu, že k rozhodnému dni 5.12.2018 nebyly provedeny v evidenci majetku odpisy za 12/2018.

V plánu inventur nebyla uvedena inventovaná položka 948, u které byla provedena inventarizace.

Inventarizační komise odevzdaly zpracované inventurní soupisy, jejich rekapitulace je uvedena v následující tabulce.

Rekapitulace inventurních soupisů a účetnictví k 31. 12. 2018

Název účtu	Zjištěný stav inventurou v Kč	Účetní stav v Kč	Rozdíl
013- Software	8 984 092,84	8 984 092,84	0
014 – Ocenitelná práva	5 966 040,47	5 966 040,47	0
018- Drobný dlouhodobý nehmotný majetek	2 143 642,39	2 143 642,39	0
019- Ostatní dlouhodobý nehmotný majetek	23 593 794,40	23 593 794,40	0
021- Stavby	177 326 527,46	177 326 527,46	0
022 – Samostatné movité věci a soubory movitých věcí	17 026 647,70	17 026 647,70	0
028 – Drobný dlouhodobý hmotný majetek	12 313 757,54	12 313 757,54	0
031 – Pozemky	2 608 650,00	2 608 650,00	0
032 – Kulturní předměty	4 200,00	4 200,00	0
041 – Nedokončený dlouh.	481 149,00	481 149,00	0

nehmotný majetek			
042 – Nedokončený dlouh. hmot. majetek	816 430,90	816 430,90	0
073 – Oprávky k software	6 789 186,28	6 789 186,28	0
074- Oprávky k ocenitelným právům	3 214 949,00	3 214 949,00	0
078 – Oprávky k DDNM	2 143 642,39	2 143 642,39	0
079 – Oprávky k ostatnímu DNM	15 495 713,00	15 495 713,00	0
081 – Oprávky ke stavbám	50 476 961,83	50 476 961,83	0
082 – Oprávky k samostatným movit. věcem	14 049 859,51	14 049 859,51	0
088 – Oprávky k DDHM	12 313 757,54	12 313 757,54	0
111 – Pořízení materiálu	0,00	0,00	0
112 – Materiál na skladě	16 855 989,84	16 855 989,84	0
194 – Opravné položky k odběratelům	648 641,84	648 641,84	0
199 – Opravné položky k os. kr. pohledávkám	58 044,00	58 044,00	0
224 – Běžné účty státních fondů	1 880 702 659,25	1 880 702 659,25	0
243 – Běžný účet FKSP	224 098,90	224 098,90	0
245 – Jiné běžné účty	772 755,40	772 755,40	0
261 – Pokladna	0,00	0,00	0
262 – Peníze na cestě	0,00	0,00	0
263 - Ceniny	227 480,00	227 480,00	0
311 – Odběratelé	853 860,89	853 860,89	0
314 – Krátkodobé poskytnuté zálohy	404 315,04	404 315,04	0
315 – Jiné pohl. z hl. činnosti	0,00	0,00	0
319 – Pohledávky z přerozdělených daní	0,00	0,00	0
321 – Dodavatelé	122 329,36	122 329,36	0
324 – Krátkodobé přijaté zálohy	0,00	0,00	0
331 – Zaměstnanci	3 560 611,00	3 560 611,00	0
333–Jiné závazky vůči zaměstnancům	0,00	0,00	0
335 – Pohledávky za zaměstnanci	0,00	0,00	0
336 – Zúčtování s institucemi SZ	1 704 090,00	1 704 090,00	0
337- Zúčtování s institucemi ZP	799 340,00	799 340,00	0
342 – Ostatní přímé daně	898 277,00	898 277,00	0
345 – Závazky k osobám mimo vybrané vládní instituce	0,00	0,00	0
346 – Pohledávky za státním rozpočtem	29 092 204,14	29 092 204,14	0
347 – Závazky ke státnímu rozpočtu	0,00	0,00	0
348 – Pohledávky za VÚJ místními	115 979,84	115 979,84	0
349 – Závazky k vybraných místním vládním institucím	0,00	0,00	0
373 – krátkodobé poskytnuté zálohy	8 238 532 542,69	8 238 532 542,69	0
374 – přijaté zálohy na dotace	0,00	0,00	0
377 – Ostatní krátkodobé	58 044,00	58 044,00	0

pohledávky			
378 – Ostatní krátkodobé závazky	51 442,50	51 442,50	0
381 – Náklady příštích období	20 660 315,74	20 660 315,74	0
383 – Výdaje příštích období	7 806 015,16	7 806 015,16	0
384 – Výnosy příštích období	750 280 793,00	750 280 793,00	0
385 – Příjmy příštích období	356 369 156,52	356 369 156,52	0
388 – Dohadné účty aktivní	57 324 449,69	57 324 449,69	0
389 - Dohodné účty pasivní	6 786 046 918,43	6 786 046 918,43	0
395 – Vnitřní zúčtování	0,00	0,00	0
401 – Jmění účetní jednotky	3 875 655 344,42	3 875 655 344,42	0
403 - Dotace na pořízení dlouhodobého majetku	3 586 884,02	3 586 884,02	0
406 – Oceňovací rozdíly při prvotním použití metody	49 376 954,06	49 376 954,06	0
408 – Opravy minulých období	11 606 253,62	11 606 253,62	0
412 – Fond kulturních a sociálních potřeb	285 009,90	285 009,90	0
459 – Ostatní dlouhodobé závazky	772 755,38	772 755,38	0
469 – Ostatní dlouhodobé pohledávky	97 956,00	97 956,00	0
901- Jiný drobný dlouhodobý nehmotný majetek	686 788,90	686 788,90	0
902- Jiný drobný dlouhodobý hmotný majetek	1 785 989,89	1 785 989,89	0
916 – Ostatní podmíněné krátkodobé závazky z transferů	0,00	0,00	0
947 – Krátkodobé podmíněné pohledávky ze soudních sporů, správních řízení a jiných řízení	896 064 728,51	896 064 728,51	0
948 –dlouhodobé pohledávky ze soudních sporů	4 168 359,00	4 168 359,00	0

Na základě této rekapitulace můžeme konstatovat, že stavy majetku a závazků zjištěné inventurou odpovídají stavům vedeným v účetnictví. Nedílnou součástí zápisu je seznam inventurních soupisů:

013	Software
014	Ocenitelná práva
018	Drobný dlouhodobý nehmotný majetek
019	Ostatní dlouhodobý nehmotný majetek
021	Stavby
022	Samostatné movité věci a soubory movitých věcí
028	Drobný dlouhodobý hmotný majetek
031	Pozemky
032	Kulturní předměty
041	Nedokončený dlouhodobý nehmotný majetek
042	Nedokončený dlouh. hmot. majetek
073	Oprávky k software
074	Oprávky k ocenitelným právům

078	Oprávky k DDNM
079	Oprávky k ostatnímu DNM
081	Oprávky ke stavbám
082	Oprávky k samostatným movitým věcem
088	Oprávky k DDHM
111	Pořízení materiálu
112	Materiál na skladě
194	Opravné položky k odběratelům
199	Oprav. položky k ost. kr. pohledávkám
224	Běžné účty státních fondů
243	Běžný účet FKSP
245	Jiné běžné účty
261	Pokladna
262	Peníze na cestě
263	Ceniny
311	Odběratelé
314	Krátkodobé poskytnuté zálohy
315	Jiné pohl. z hl. činnosti
319	Pohledávky z přerozdělovaných daní
321	Dodavatelé
324	Krátkodobé přijaté zálohy
331	Zaměstnanci
333	Jiné závazky vůči zaměstnancům
335	Pohledávky za zaměstnanci
336	Zúčtování s institucemi SZ
337	Zúčtování s institucemi ZP
342	Přímé daně ostatní
345	Závazky k osobám mimo vybrané vlád. instituce
346	Pohledávky za státním rozpočtem
347	Závazky ke státnímu rozpočtu
348	Pohledávky za VÚJ místními
349	Závazky k vybraným místním vládním institucím
373	Krátkodobé poskytnuté zálohy
374	Přijaté zálohy na dotace
377	Ostatní krátkodobé pohledávky
378	Ostatní krátkodobé závazky
381	Náklady příštích období
383	Výdaje příštích období
384	Výnosy příštích období
385	Příjmy příštích období
388	Dohadné účty aktivní
389	Dohadné účty pasivní
395	Vnitřní zúčtování
401	Jmění účetní jednotky
403	Dotace na pořízení dlouhodobého majetku
406	Oceňovací rozdíly při prvotním použití metody
408	Opravy minulých období
412	Fond kulturních a sociálních potřeb
459	Ostatní dlouhodobé závazky
469	Ostatní dlouhodobé pohledávky

901	Jiný drobný dlouhodobý nehmotný majetek
902	Jiný drobný dlouhodobý hmotný majetek
916	Ostatní podmíněné krátkodobé závazky z transferů
947	Krátkodobé podmíněné pohledávky ze soudních sporů, správních řízení a jiných řízení
948	Dlouhodobé pohledávky ze soudních sporů

- Sestava sborník vlastního hospodářství – rekapitulace 27.2.2019
- Sestava sborník vlastního hospodářství – rekapitulace 1.3.2019- podrozvaha
- Rozhodnutí ředitele č. 42/2018
- Inventurní soupis majetku a závazků

Podpisy ústřední inventarizační komise

Předseda: Ing. Veronika Vaculíková

Členové: Ing. Tomáš Jandl

Ing. Martin Ekstein.....

V Praze dne 1. března 2019

Ing. Zbyněk Hořelica
ředitel SFDI

Zpráva Dozorčí rady SFDI

k

Výroční zprávě o činnosti a účetní závěrce SFDI za rok 2018

Dozorčí rada SFDI, která je kontrolním orgánem SFDI, vykonávala v roce 2018 svou činnost v souladu s § 9 zákona č. 104/2000 Sb., o SFDI a dozírala na činnost a hospodaření SFDI.

V průběhu roku 2018 došlo k následujícím změnám ve složení Dozorčí rady SFDI:

Ke dni 15. 1. 2018 odstoupil z funkce člena Dozorčí rady SFDI Ing. Pavel Šustr.

Ke dni 6. 5. 2018 skončilo funkční období Ing. Pavlovi Hojdovi, Ing. Martinovi Kolovratníkovi a panu Cyrilovi Zapletalovi.

Ke dni 13. 5. 2018 skončilo funkční období panu Stanislavovi Pflégerovi.

Dne 18. 4. 2018 byli usnesením PSP ČR č. 206 zvoleni s účinností od 15. 5. 2018 níže uvedení členové Dozorčí rady SFDI:

Ing. Ivan Fencl, Ph.D.,

Ing. Pavel Hojda,

Ing. Martin Kolovratník,

Ing. Pavol Kováčik Ph.D., MBA.,

Ing. Zbyněk Stanjura.

Na 127. zasedání Dozorčí rady SFDI dne 31. 5. 2018 byl usnesením č. 920 zvolen předsedou Dozorčí rady SFDI Ing. Martin Kolovratník a místopředsedou Ing. Zbyněk Stanjura.

Dne 7. 11. 2018 rezignoval s okamžitou platností Ing. Martin Kolovratník na svou funkci člena a zároveň předsedy Dozorčí rady SFDI.

Do konce roku 2018 nebyl nový, tedy pátý člen Dozorčí rady SFDI PSP ČR zvolen. Od 7. 11. 2018 do 31. 12. 2018 byla Dozorčí rada SFDI v tomto složení:

Místopředseda:

Ing. Zbyněk Stanjura.

Členové:

Ing. Ivan Fencl, Ph.D.,

Ing. Pavel Hojda,

Ing. Pavol Kováčik Ph.D., MBA.

Během roku 2018 se konalo 6 zasedání Dozorčí rady SFDI. Bylo přijato celkem 55 usnesení. Jednání byla zaměřena zejména na kontrolu hospodárnosti čerpání rozpočtu SFDI, na nepřekročení 15 % limitu stanoveného pro úpravy výdajů schváleného rozpočtu Poslaneckou sněmovnou Parlamentu ČR, projednávání rozpočtových opatření a dále na sledování a vyhodnocování kontrolní činnosti SFDI. Rovněž se Dozorčí rada SFDI věnovala problematice přípravy a realizace staveb v resortu dopravy zejména u hlavních příjemců ŘSD ČR a SŽDC. Dozorčí rada SFDI nezjistila v roce 2018 žádné nedostatky v činnosti a hospodaření SFDI.

Dozorčí rada SFDI projednala na svém 133. zasedání návrh Výroční zprávy o činnosti a účetní závěrku SFDI za rok 2018. Dle jejího názoru podává tento materiál dostatečně průkazné a úplné informace o činnosti a hospodaření SFDI v roce 2018. Informace obsažené v tomto materiálu podávají objektivní a dostatečně podrobný přehled o všech činnostech SFDI, které vedou k naplnění účelu, pro který byl SFDI zřízen. Dozorčí rada pozitivně hodnotí obsah i zpracování návrhu výroční zprávy.

Dozorčí rada SFDI souhlasí s návrhem Výroční zprávy o činnosti a účetní závěrkou SFDI za rok 2018.

V Praze dne 30. dubna 2019



Ing. Pavol Kováčik Ph.D., MBA. v. r.
předseda Dozorčí rady SFDI