



**Výroční zpráva
o činnosti a účetní závěrka
Státního fondu dopravní infrastruktury
za rok 2016**

(návrh)

Obsah

Obsah.....	1
Úvodní slovo ředitele	5
1. Souhrnné údaje o financování SFDI v roce 2016	6
2. Charakteristika SFDI.....	10
2.1 Základní údaje.....	10
2.2 Organizační struktura SFDI	10
2.3 Účel SFDI	15
3. Hospodaření SFDI v roce 2016.....	18
3.1 Charakteristika příjmů SFDI a jejich plnění v roce 2016	18
3.2 Charakteristika výdajů SFDI a jejich plnění v roce 2016	21
3.3 Finanční vypořádání s příjemci za rok 2016	27
3.4 Čerpání prostředků Technické pomoci OPD	27
3.5 Charakteristika výdajů na dálniční kupóny v roce 2016.....	29
3.6 Resortní systém centralizovaného zadávání veřejných zakázek.....	31
4. Příjemci a určení fin. prostředků poskytnutých z rozpočtu SFDI v roce 2016.....	33
4.1 Ředitelství silnic a dálnic ČR.....	34
4.1.1 Rozpočtové úpravy realizované v roce 2016 - ŘSD ČR.....	34
4.1.2 Akce spolufinancované z OPD I - ŘSD ČR	36
4.1.3 Akce spolufinancované z OPD II - ŘSD ČR	36
4.1.4 Akce spolufinancované z Komunitárních programů EU - ŘSD ČR.....	37
4.2 Správa železniční dopravní cesty	37
4.2.1 Rozpočtové úpravy realizované v roce 2016 – SŽDC	37
4.2.2 Akce spolufinancované z OPD I a OPD II - SŽDC	38
4.3 Ředitelství vodních cest ČR.....	42
4.3.1 Rozpočtové úpravy realizované v roce 2016 - ŘVC ČR	42
4.3.2 Akce spolufinancované z komunitárních programů EU a z programu CEF - ŘVC ČR	43
4.4 Povodí Labe, státní podnik.....	43
4.5 Povodí Vltavy, státní podnik.....	43
4.5.1 Rozpočtové úpravy realizované v roce 2016 – Povodí Vltavy, státní podnik	44
4.6 Povodí Moravy, s. p.	44
4.7 Technická správa komunikací hlavního města Prahy	45
4.8 Hlavní město Praha - odbor strategických investic (OSI).....	45
4.9 Provozovatelé regionálních tratí	46
4.10 Kraje, krajské příspěvkové organizace, města a další.....	46

4.10.1	Kraje a krajské příspěvkové organizace.....	47
4.11	Příspěvkové programy SFDI.....	54
4.11.1	Příspěvky na průzkumné a projektové práce, studijní a expertní činnosti zaměřené na výstavbu, modernizaci a opravy silnic a dálnic, dopravně významných vnitrozemských vodních cest a staveb celostátních a regionálních drah	54
4.11.2	Příspěvky pro naplňování programů zaměřených ke zvýšení bezpečnosti dopravy a jejího zpřístupňování osobám s omezenou schopností pohybu a orientace	56
4.11.3	Příspěvky na výstavbu a údržbu cyklistických stezek	57
4.12	Expertní posouzení připravovaných projektů staveb dopravní infrastruktury	59
5.	Kontrolní činnost SFDI.....	62
5.1	Veřejnosprávní kontrola.....	62
5.1.1	Zhodnocení plánu kontrolní činnosti	62
5.1.2	Přehled a zaměření kontrolních akcí.....	63
5.1.3	Poznatky vyplývající z kontrolní činnosti.....	68
5.1.4	Kontroly provedené externími kontrolními orgány	70
5.1.5	Supervize stavebních prací.....	71
5.1.6	Ostatní kontrolní činnost Odboru kontroly	72
5.2	Kontrola distribuce dálničních kuponů v roce 2016	72
5.2.1	Zhodnocení plánu kontrol	72
5.2.2	Přehled a zaměření kontrolních akcí.....	72
5.2.3	Poznatky vyplývající z kontrol	73
5.3	Řídící kontrola.....	73
5.4	Zpráva útvaru interního auditu.....	74
6.	Zpráva o činnosti orgánů SFDI.....	76
	Seznam tabulek v textu	77
	Seznam grafů v textu.....	78
	Seznam příloh.....	79

SEZNAM DŮLEŽITÝCH ZKRATEK A VYSVĚTLIVKY POJMŮ

ABA	Autoklub Bohemia Assistance, a. s.
ČP	Česká pošta, s. p.
CEF	Connecting Europe Facility (komunitární program EU)
DK	Dálniční kupóny
EK	Evropská komise
EU	Evropská unie
EÚD	Evropský účetní dvůr
FKSP	Fond kulturních a sociálních potřeb
FÚ	Finanční úřad
JŘBU	Jednací řízení bez uveřejnění
Kód 50, 60	50 – neinvestiční akce, 60 – investiční akce
KP	Komunitární programy EU
MF	Ministerstvo financí ČR
MD	Ministerstvo dopravy ČR
NKÚ	Nejvyšší kontrolní úřad
OPD	Operační program Doprava
OPD I	Operační program Doprava 2007 - 2013
OPD II	Operační program Doprava 2014 - 2020
OPŽP	Operační program Životní prostředí
PCO	Platební a certifikační orgán
PVK	Plán veřejnosprávních kontrol
RO	Rozpočtové opatření
ŘO OPD	Řídicí orgán Operačního programu Doprava
RSCZVZ	Resortní systém centralizovaného zadávání veřejných zakázek
ŘSD ČR	Ředitelství silnic a dálnic ČR
ŘVC ČR	Ředitelství vodních cest ČR
SFDI	Státní fond dopravní infrastruktury
SR	Státní rozpočet
SÚS (KSÚS)	Správa a údržba silnic (Krajská správa a údržba silnic)
SŽDC	Správa železniční dopravní cesty
TP	Technická pomoc
TSK hl. m. Prahy	Technická správa komunikací hlavního města Prahy

Zákon	Zákon č. 104/2000 Sb., o Státním fondu dopravní infrastruktury, ve znění pozdějších předpisů
ZBV	Změny během výstavby
ZŘ	Změnové řízení
ZS OPD	Zprostředkující subjekt Operačního programu Doprava
ŽoP	Žádost o platbu

Úvodní slovo ředitele

Rok 2016 byl dalším z úspěšných roků fungování SFDI. Celkově se podařilo vyčerpat finanční prostředky ve výši 78,711 mld. Kč, tedy více jak 98% upraveného rozpočtu. Díky tomu se jedná o historicky nejlepší čerpání upraveného rozpočtu SFDI a ve vztahu ke schválenému rozpočtu došlo k jeho přecherpání o více než 13 mld. Kč. V dalších letech bude složitě dosáhnout tak vysokého čerpání, ale věřím, že společným úsilím se nám povede v nastoleném trendu pokračovat.

Největší zásluhu na dosažení tohoto skvělého výsledku mají zejména hlavní příjemci, a to Správa železniční dopravní cesty, která vyčerpala celkem cca 36,859 mld. Kč, což bylo cca 99,0% rozpočtu na železniční dopravní infrastrukturu (cca 46,8% celkových výdajů) a rovněž také Ředitelství silnic a dálnic, které vyčerpalo 36,834 mld. Kč resp. 98,7% rozpočtu na pozemní komunikace (cca 46,8% celkových výdajů). Také stojí za zmínku výborné čerpání „krajů“ na opravy silnic II. a III. tříd, které činilo 99,6 %. Údaje o ostatních příjemcích a další detaily týkající se čerpání jsou uvedeny podrobně v této výroční zprávě v příslušných kapitolách.

Z pohledu příjmové stránky rozpočtu SFDI lze především pozitivně hodnotit objem dosažených daňových příjmů a mýtného, který byl o cca 1,934 mld. Kč vyšší než původně schválený rozpočet Poslaneckou sněmovnou ČR. Nárůst příjmů byl zaznamenán u příjmů daňových. Tyto prostředky mohly být operativně použity pro financování akcí dopravní infrastruktury v České republice a díky jejich zapojení v průběhu roku 2016 tak došlo k výraznému navýšení rozpočtu.

V oblasti kontrol a supervizí prováděných ze strany SFDI u příjemců prostředků v roce 2016 odbor kontroly SFDI pokračoval v nastoleném trendu posledních let, kdy zejména prováděl kontroly u projektů hrazených z evropských prostředků. Rovněž se podařilo SFDI zvýšit aktivitu v oblasti supervizí projektových dokumentací.

Poslanecká sněmovna ČR schválila rozpočet SFDI pro rok 2017 v celkové výši 82,1 mld. Kč, což je téměř o 16,4 mld. Kč více než v roce 2016. Podíl evropských zdrojů směřovaných do dopravní infrastruktury je plánován celkově ve výši cca 30,093 mld. Kč – z toho Operační program doprava 2014 - 2020 cca 25,585 mld. Kč a 4,508 mld. Kč CEF a ostatní programy. Z hlediska dopravního módu má být směřováno téměř 46 mld. Kč do silniční infrastruktury v gesci Ředitelství silnic a dálnic a více jak 32 mld. Kč do železniční infrastruktury. Výše rozpočtu SFDI tak dává dostatečnou záruku, že i v roce 2017 bude dostatek prostředků na pokračování úspěšné realizace projektů dopravní infrastruktury v ČR a rovněž díky tomu dojde ke zrychlení tempa čerpání prostředků Operačního programu doprava.

Na opravy silniční infrastruktury ve vlastnictví krajů, resp. silnice II. a III. třídy budou stejně jako ve dvou předcházejících letech, i v roce 2017 v souladu s rozhodnutím vlády ČR z rozpočtu SFDI a vládní rozpočtové rezervy vyčleněny zdroje v celkové výši 3 mld. Kč. Klíčem pro rozdělení mezi jednotlivé kraje je stávající délka silnic II. a III. tříd v těchto krajích, resp. jejich podíl na celkové délce těchto silnic v České republice.

Závěrem bych rád poděkovat všem zaměstnancům SFDI za jejich odvedenou práci, aktivní přístup, loajalitu a podporu. Věřím, že týmovou prací se nám podaří udržet vysoko nastavený trend kvality fungování SFDI a úspěšně rozvíjet nové aktivity fondu i v dalších letech.

Ing. Zbyněk Hořelica, ředitel SFDI

1. Souhrnné údaje o financování SFDI v roce 2016

Rozpočet

Státní fond dopravní infrastruktury (SFDI) hospodařil v souladu se zákonem o SFDI v platném znění na základě schváleného, respektive upraveného rozpočtu.

Rozpočet SFDI na rok 2016 byl schválen usnesením Poslanecké sněmovny Parlamentu ČR č. 1001 ze dne 9. 12. 2015, a to v následující struktuře:

Schválený příjmový a výdajový rámec	47 100 000 tis. Kč
-------------------------------------	--------------------

Prostředky z fondů Evropské unie (EU)	14 348 554 tis. Kč
---------------------------------------	--------------------

<u>Schválený rozpočet příjmů a výdajů celkem</u>	<u>61 448 554 tis. Kč</u>
--	----------------------------------

S ohledem na směrná čísla stanovená Ministerstvem financí (MF) pro rok 2016 SFDI zapojil do rozpočtu na rok 2016 i očekávané zůstatky na účtech ve výši 4 202 255 tis. Kč, čímž se rozpočet na straně výdajů zvýšil na **65 650 809 tis. Kč**.

V průběhu roku byly do rozpočtu SFDI zahrnuty další nespotřebované prostředky z roku 2015. Podrobné informace o struktuře schváleného a upraveného rozpočtu SFDI jsou uvedeny v kapitole 3.

Skutečné příjmy v roce 2016

Skutečné příjmy SFDI z převodů daní, mýtného a ostatních příjmů, přijaté dotace a splátky návratných finančních výpomocí dosáhly výše 68 051 112 tis. Kč.

Se zapojením volných prostředků na účtech k 31.12.2015 disponoval SFDI finančními prostředky ve výši

81 415 457 tis. Kč.

Z hlediska struktury příjmů největší část představovaly prostředky z dotací ze státního rozpočtu a příjmy daňové včetně příjmů z mýtného. Zbytek příjmů byl generován z prostředků vrácených příjemci (v rámci zúčtování a z refundovaných výdajů) a ostatními příjmy (propadlé kauce za OBU jednotky, splátky návratných finančních výpomocí, nájemné apod.). Strukturu příjmů zobrazuje následující graf.

Graf č. 1 - Struktura příjmů SFDI v roce 2016 (v tis. Kč)

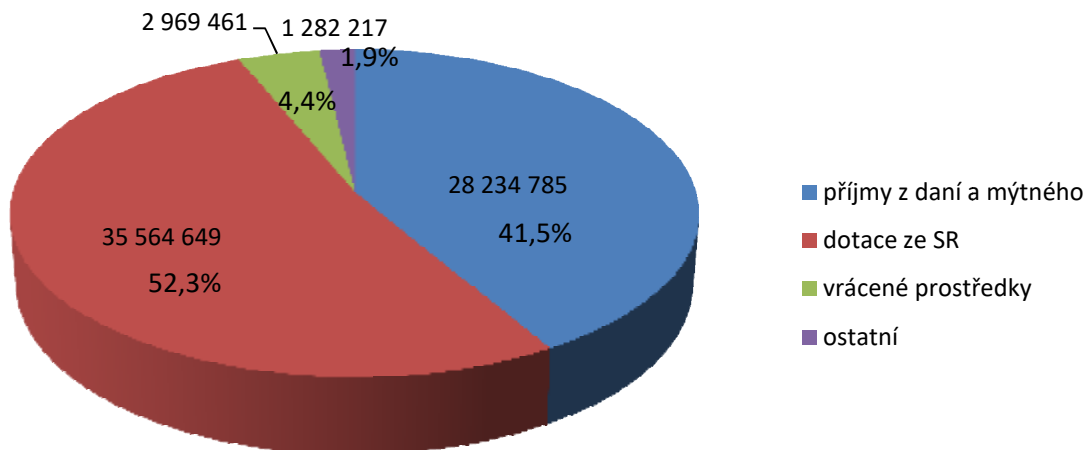

V roce 2016 SFDI vybral na daních a z mýtného o 1 934 785 tis. Kč více, než předpokládal schválený rozpočet. Vzhledem k pozitivnímu vývoji této kategorie příjmů přistoupil SFDI v průběhu roku k úpravě (zvýšení) rozpočtu o 1 100 000 tis. Kč.

K celkovému nárůstu příjmů z daní a mýtného došlo i v meziročním srovnání, a to o 692 493 tis. Kč. Podrobný přehled o plnění příjmů je uveden v kapitole 3.1.

Přehled o plnění jednotlivých daňových příjmů a mýtného v roce 2016 a srovnání s minulým rokem podává následující tabulka a graf.

Tabulka č. 1 - Plnění daňových příjmů a mýtného v roce 2016 v porovnání s rokem 2015
v tis. Kč

Druh příjmu	Skutečné příjmy v roce 2015	Upravený rozpočet příjmů v roce 2016	Skutečné příjmy v roce 2016
Spotřební daň	7 547 124	7 500 000	7 881 414
Silniční daň	5 800 738	5 800 000	6 055 343
Poplatek za užívání dálnic	4 517 794	4 500 000	4 667 875
Mýtné	9 676 636	9 600 000	9 630 153
Celkem	27 542 292	27 400 000	28 234 785

**Graf č. 2 - Plnění daňových příjmů a mýtného v roce 2016 v porovnání s rokem 2015
(v tis. Kč)**

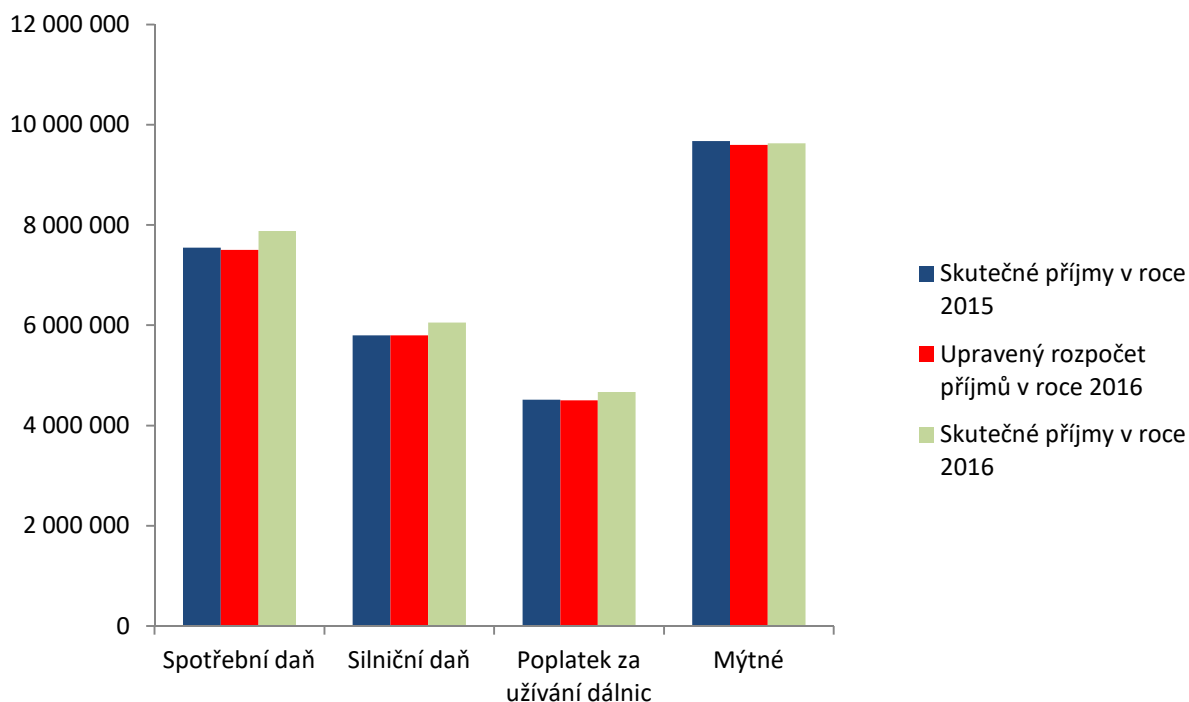

Skutečné výdaje v roce 2016

Skutečné výdaje, tj. prostředky uvolněné příjemcům, výdaje na emisi a distribuci dálničních kupónů a výdaje na činnost aparátu, dosáhly v roce 2016 částky

78 710 978 tis. Kč.

V porovnání s upraveným rozpočtem šlo o jedno z nejlepších plnění v historii SFDI. Příjemcům bylo uvolněno 98,2% rozpočtovaných prostředků.

Rozpočet výdajů na pozemní komunikace byl vyčerpán z 98,6%, rozpočet výdajů na železnice na 99,0%.

Přehled o struktuře výdajů SFDI v roce 2016 podává následující graf.

Graf č. 3 - Struktura výdajů SFDI v roce 2016 (v tis. Kč)

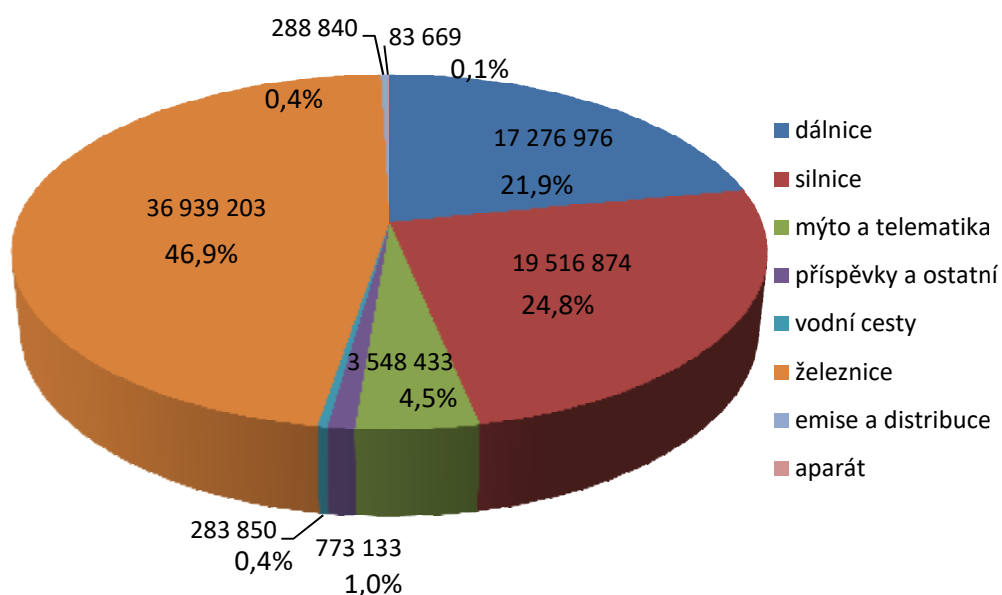

Největšími příjemci prostředků z rozpočtu SFDI byly z hlediska objemu SŽDC, ŘSD ČR a kraje včetně svých příspěvkových organizací Správa a údržba silnic, kterým SFDI poskytl prostředky na silnice II. a III. třídy. Rozdělení výdajů podle příjemců zobrazuje následující graf.

Graf č. 4 - Výdaje SFDI v roce 2016 podle příjemců (v tis. Kč)

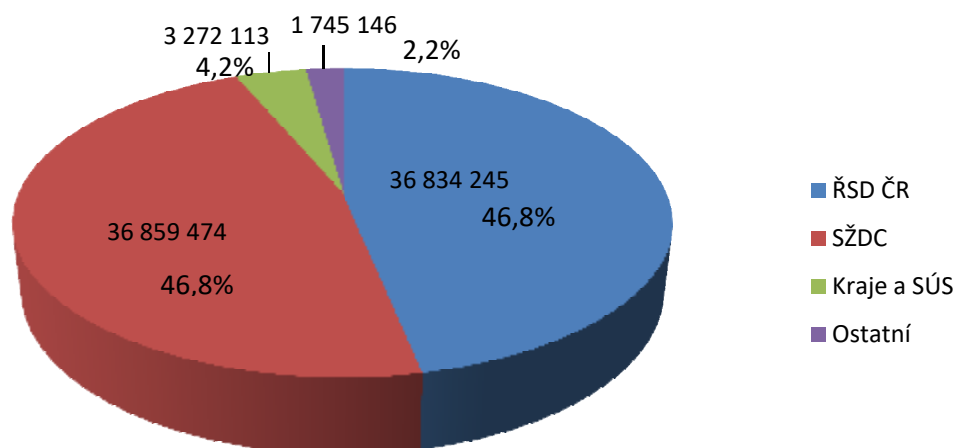

Prostředky EU, tj. prostředky OPD II, prostředky na profinancování projektů z OPD I formou ex-post plateb a prostředky Komunitárních programů na projekt CEF, představovaly 19 % celkových výdajů.

2. Charakteristika SFDI

SFDI je státním fondem ve smyslu § 28 zákona č. 218/2000 Sb., o rozpočtových pravidlech a o změně některých souvisejících zákonů (rozpočtová pravidla), ve znění pozdějších předpisů. Byl zřízen zákonem č. 104/2000 Sb., o Státním fondu dopravní infrastruktury, ve znění pozdějších předpisů (dále jen „Zákon“), k 1. červenci 2000. Zákon upravuje postavení SFDI, účel SFDI, jeho příjmy, zásady jeho činnosti a orgány SFDI. SFDI je právnickou osobou v působnosti Ministerstva dopravy. Hospodaří s majetkem ve vlastnictví státu a v souladu se Zákonem a svým Statutem, vydaným usnesením vlády ČR č. 1034 ze dne 23. listopadu 2016, zajišťuje financování dopravní infrastruktury v rozsahu uvedeném v § 2 Zákona a hospodaří s prostředky pro tento účel určenými. SFDI je služebním úřadem ve smyslu §4 odst. 2 zákona č. 234/2014 Sb., o státní službě, ve znění pozdějších předpisů (dále jen „služební zákon“), a jeho nadřízeným služebním úřadem je Ministerstvo dopravy.

2.1 Základní údaje

Název:	Státní fond dopravní infrastruktury
Identifikační číslo:	70856508
Adresa sídla:	Sokolovská 278, 190 00 Praha 9
Telefonní spojení:	266 097 298
Fax:	266 097 520
www stránky:	http://www.sfdi.cz

2.2 Organizační struktura SFDI

Podle § 6 Zákona orgány SFDI tvoří: výbor SFDI, dozorčí rada SFDI a ředitel SFDI. Statutárním orgánem SFDI je ředitel SFDI.

Výbor SFDI (dále jen „Výbor“) je devítičlenný a jeho předsedou je dle § 7 odst. 1 Zákona ministr dopravy. Místopředseda a členové výboru jsou jmenováni vládou České republiky na funkční období čtyř let.

Složení Výboru k 31. prosinci 2016 bylo:

předseda Výboru	Ing. Dan Ťok, ministr dopravy
místopředseda Výboru	Mgr. Kamil Rudolecký
členové Výboru	Mgr. Jakub Kopřiva Ing. Ivan Pilný Ing. Luděk Sosna, Ph.D. Ing. Milan Urban Mgr. Jiří Zemánek Ing. Jiří Koliba Ing. Libor Topol

Výbor jedná o věcech, které jsou účelem SFDI nebo předmětem jeho činnosti.

Dozorčí rada SFDI (dále jen „Dozorčí rada“) má pět členů, které volí Poslanecká sněmovna Parlamentu ČR na funkční období čtyř let. Složení Dozorčí rady k 31. prosinci 2016 bylo:

předseda Dozorčí rady	Cyril Zapletal
místopředseda Dozorčí rady	Ing. Martin Kolovratník
členové Dozorčí rady	Ing. Pavel Hojda Ing. Pavel Šustr Stanislav Pfléger

Dozorčí rada je kontrolním orgánem SFDI, který dozírá na jeho činnost a hospodaření a projednává návrh výroční zprávy a roční účetní závěrky SFDI před jejich předložením vládě.

Ředitel SFDI: Ing. Zbyněk Hořelica

Základní organizační členění SFDI vychází z úpravy obsažené ve Statutu SFDI a v souladu s touto úpravou jsou vnitřní uspořádání SFDI a jeho organizační struktura upraveny Organizačním řádem SFDI, který je základním vnitřním předpisem SFDI. Organizační členění SFDI k 31. prosinci 2016 je zobrazeno v následujícím schématu.

Organizační schéma SFDI

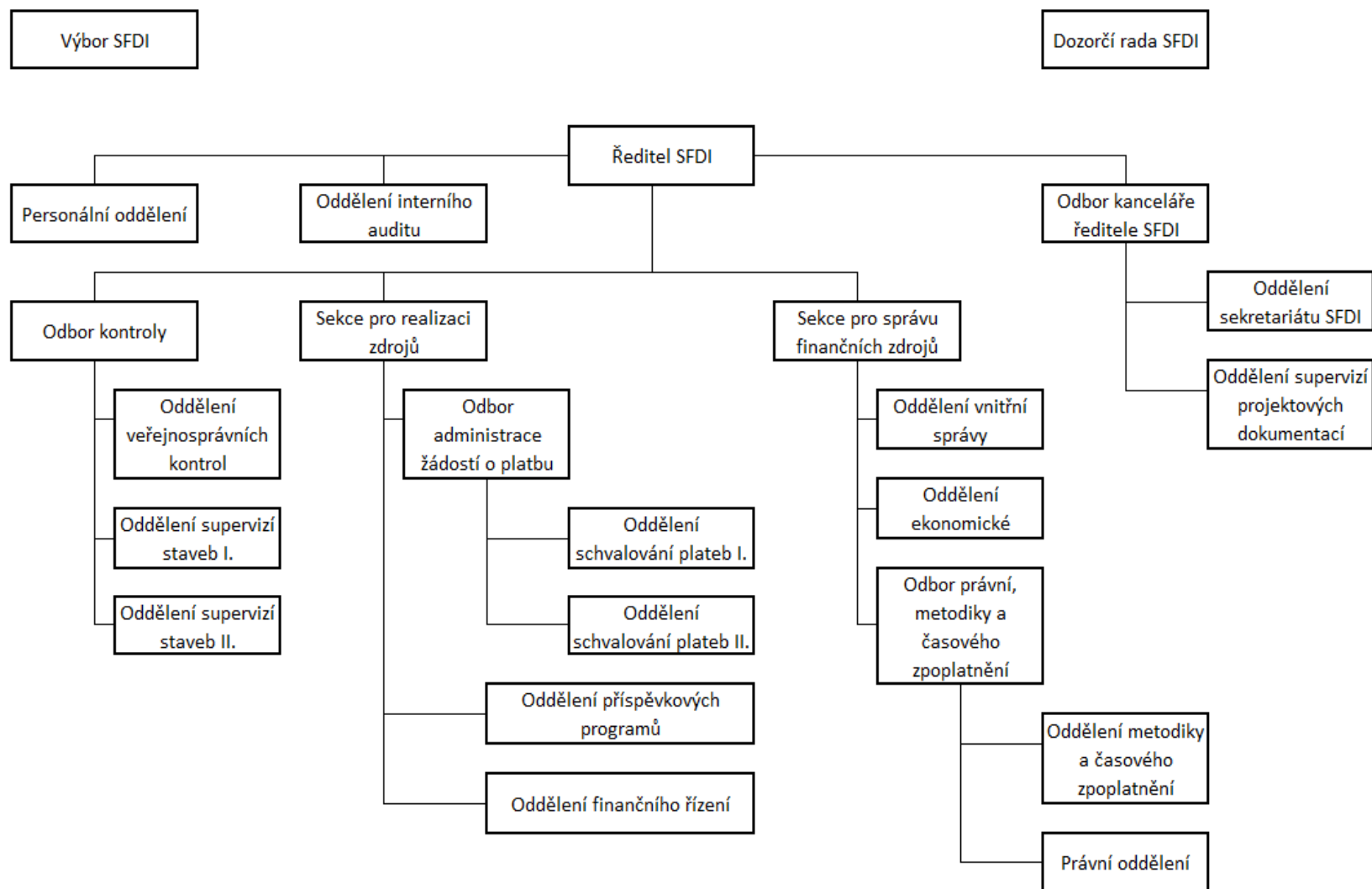

Statutárním orgánem SFDI je ředitel SFDI, který je jmenovaný v souladu se služebním zákonem na základě výsledků výběrového řízení státním tajemníkem Ministerstva dopravy. Ředitel SFDI řídí činnost aparátu SFDI, zastupuje SFDI navenek, provádí rozhodnutí Výboru, je vedoucím služebního úřadu a může si vyhradit rozhodování všech záležitostí v působnosti SFDI s výjimkou těch, které podle Zákona náleží Výboru. Ředitelem SFDI je od 1. července 2015 Ing. Zbyněk Hořelica.

V průběhu roku 2016 nedošlo v rámci SFDI ve srovnání s předchozím rokem k žádným organizačním změnám. Organizační struktura SFDI reflektuje související činnosti v působnosti jednotlivých organizačních útvarů a dodržuje logickou hierarchii v nastavených řídicích a kontrolních mechanismech organizace a vytváří odpovídající podmínky pro efektivní plnění úkolů SFDI dle Zákona. V přímé řídicí působnosti ředitele SFDI jsou ředitelé sekcí a organizační útvary Odbor kanceláře ředitele, Personální oddělení, Oddělení interního auditu a Odbor kontroly. Uvedené organizační útvary jsou dále organizačně členěny s ohledem na úkoly, které plní a činnosti, jejichž výkon zajišťují.

V Odboru kanceláře ředitele jsou začleněny Oddělení sekretariátu SFDI, které komplexně zajišťuje administrativní a servisní služby pro výkon funkce ředitele SFDI, a Oddělení supervizí projektových dokumentací, které věcně koordinuje a usměrňuje nejrozsáhlejší projekty staveb dopravní infrastruktury s mezinárodními návaznostmi a podílí se na tvorbě koncepce veřejného investování a tvorbě podkladů pro zadávání veřejných zakázek na realizaci těchto projektů.

Oddělení interního auditu provádí v rámci SFDI výkon finančního auditu a přezkoumává výběrovým způsobem hospodárnost, efektivnost a účelnost organizační strukturou nastaveného systému jeho řídicích a kontrolních mechanismů, dodržování právních předpisů v činnosti SFDI, naplňování účelu SFDI dle Zákona, zjišťuje případná rizika vztahující se k činnosti SFDI a zda jsou přijímána opatření k jejich odstranění.

Personální oddělení provádí komplexní agendu personální práce související se služebním i pracovním poměrem zaměstnanců SFDI, pečuje o zvyšování kvalifikace zaměstnanců a zajišťuje naplňování sociální politiky SFDI.

Výkon kontrolní činnosti v rámci SFDI zajišťuje Odbor kontroly, který je tvořen Oddělením veřejnosprávních kontrol, Oddělením supervizí staveb I. a Oddělením supervizí staveb II. Oddělení veřejnosprávních kontrol zajišťuje výkon kontroly užití poskytnutých finančních prostředků SFDI u příjemců těchto prostředků ve smyslu §3 odst. 5 Zákona a zajišťuje výkon veřejnosprávní kontroly podle zákona č. 320/2001 Sb., o finanční kontrole, ve znění pozdějších předpisů. Obě oddělení supervizí staveb jsou zaměřena na kontrolu významných projektů (tzv. „velkých“ projektů) zařazených k financování z Operačního programu Doprava, u kterých SFDI poskytuje finanční prostředky pro spolufinancování nebo pro předfinancování výdajů, které mají být kryty z fondů Evropské unie. U těchto projektů provádějí ověřování způsobilosti výdajů a kontroly jejich fyzické realizace.

Základními organizačními útvary SFDI pro zajištění výkonu vlastní činnosti SFDI jsou dvě sekce – Sekce pro správu finančních zdrojů a Sekce pro realizaci zdrojů, v jejichž čele jsou ředitelé sekcí. Sekce jsou dále členěny na odbory a oddělení.

Sekce pro správu finančních zdrojů je tvořena Oddělením ekonomickým, Oddělením vnitřní správy a Odborem právním, metodiky a časového zpoplatnění, které je tvořeno Právním

oddělením a Oddělením metodiky a časového zpoplatnění. Oddělení ekonomické zajišťuje komplexní výkon ekonomické agendy SFDI, zejména zabezpečuje správu příjmů SFDI, provádí uvolňování finančních prostředků příjemcům, sleduje a vyhodnocuje finanční toky SFDI, zajišťuje vedení informačního systému finančních toků, komplexně zajišťuje účetnictví a finanční výkaznictví v SFDI včetně mzdové agendy, vypracovává rozpočet SFDI, zajišťuje zpracování účetní závěrky a výroční zprávy SFDI, provádí předběžné, průběžné a následné finanční kontroly, provádí analýzy vývoje jednotlivých příjmů uplatňovaných pro sestavení rozpočtových objemů pro příslušný rok a spravuje evidenční systém ISPROFOND týkající se akcí financovaných nebo spolufinancovaných z rozpočtu SFDI. Oddělení vnitřní správy zabezpečuje provozní služby související s chodem SFDI a správu veškerého movitého i nemovitého majetku, s nímž SFDI hospodaří, zajišťuje agendu veřejných zakázek zadávaných SFDI a centralizované zadávání veřejných zakázek v resortu dopravy a administruje projekty technické pomoci z fondů Evropské unie. Odbor právní, metodiky a časového zpoplatnění vytváří koncepční a metodické podklady pro práci SFDI, navrhuje procedury a administrativní struktury pro zabezpečení činnosti SFDI. V Právním oddělení je zajišťován komplexně výkon právní agendy SFDI a v Oddělení metodiky a časového zpoplatnění metodická činnost ve vztahu k příjemcům finančních prostředků SFDI, vydávání interních předpisů a v celém rozsahu agenda časového zpoplatnění.

Sekce pro realizaci zdrojů je tvořena Odborem administrace žádostí o platby, Oddělením příspěvkových programů a Oddělením finančního řízení. Odbor administrace žádostí o platby zajišťuje prostřednictvím svých dvou oddělení – Oddělení schvalování plateb I a Oddělení schvalování plateb II zejména financování akcí schválených v rozpočtu SFDI, uzavírání smluv s příjemci finančních prostředků, přípravu rozpočtových opatření, přípravu podkladů pro financování akcí z finančních prostředků SFDI, financování projektů spolufinancovaných z OPD a organizační vazby s příjemci po dobu financování akcí z rozpočtu SFDI. Oddělení příspěvkových programů zejména připravuje pravidla s celostátní působností pro financování formou poskytování příspěvků v souladu s účelem SFDI dle § 2 Zákona, přijímá a vyhodnocuje žádosti o příspěvek, připravuje smlouvy s příjemci příspěvků a následně v souladu s nimi realizuje financování schválených akcí. Oddělení finančního řízení analyzuje možnosti využívání finančních prostředků prostřednictvím finančních nástrojů Evropské unie, zajišťuje koncepční, metodické a koordinační činnosti v oblasti financování Public Private Partnership projektů z rozpočtu SFDI.

Pro rok 2016 bylo usnesením vlády č. 1006 ze dne 7. prosince 2015 schváleno v SFDI 145 systemizovaných míst, z toho 132 služebních míst a 13 pracovních míst. Usnesením vlády č. 462 ze dne 23. května 2016 byla provedena s účinností od 1. června 2016 změna počtu systemizovaných míst v SFDI a došlo ke snížení počtu systemizovaných míst na celkem 136 systemizovaných míst a z toho bylo 123 služebních míst a 13 pracovních míst. SFDI k 31. prosinci 2016 zaměstnával celkem 91 zaměstnanců, z toho 73 ve služebním poměru, 18 v pracovním poměru a z toho 5 zaměstnankyň bylo na mateřské nebo rodičovské dovolené.

SFDI je na základě kladných výsledků certifikačního auditu systému managementu kvality procesů, jimiž je naplňován účel SFDI dle Zákona, od 12. června 2015 držitelem certifikátu číslo: CQS 2129/2015 s platností do 12. června 2018, ve kterém je konstatováno, že systém managementu kvality SFDI byl prověřen a shledán v souladu s požadavky ČSN EN ISO 9001 : 2009. V roce 2016 byl v květnu proveden dozorový audit se závěrem, který potvrdil, že systém managementu plní aplikovatelné požadavky zákonů, předpisů a smluv a byla konstatována shoda systému řízení kvality s požadavky normy ČSN EN 9001 : 2009.

2.3 Účel SFDI

Výdajová stránka schváleného rozpočtu SFDI pro rok 2016 a její struktura odpovídaly účelu SFDI, jak jej upravoval § 2 odst. 1 Zákona ve znění účinném do 9. května 2016. Od 10. května 2016, kdy vstoupil v účinnost zákon č. 129/2016 Sb., kterým se novelizoval Zákon, došlo k významné modifikaci účelu SFDI, spočívající zejména v rozšíření předmětu financování, pro který lze v souladu se Zákonem užít finanční prostředky, s nimiž SFDI hospodaří.

Podle nové úpravy lze finanční prostředky SFDI použít pro financování nebo předfinancování:

- a) výstavby, modernizace, oprav, údržby nebo správy silnic nebo dálnic,
- b) výstavby nebo modernizace drah, s výjimkou lanových drah, které neslouží k zajišťování dopravní obslužnosti, výstavby nebo modernizace zařízení služeb nebo oprav, údržby nebo provozování celostátních nebo regionálních drah nebo zařízení služeb,
- c) výstavby, modernizace, oprav, údržby nebo správy dopravně významných vnitrozemských vodních cest nebo movitých nebo nemovitých věcí užívaných za účelem provozování přístavu ve Spolkové republice Německo ve městě Hamburk, které jsou ve vlastnictví České republiky nebo které má Česká republika v pronájmu na dobu delší než 10 let,
- d) průzkumných nebo projektových prací anebo studijních nebo expertních činností v oblasti výstavby, modernizace nebo oprav dopravní infrastruktury uvedené v písmenech a) až c),
- e) opatření ke zvýšení bezpečnosti nebo plynulosti dopravy nebo opatření ke zpřístupňování dopravy osobám s omezenou schopností pohybu nebo orientace,
- f) výstavby nebo oprav cyklistických stezek nebo zřizování jízdních pruhů pro cyklisty na místních komunikacích,
- g) zavedení nebo provozování systému elektronického mýtného,
- h) úhrady koncesionářům podle zákona o pozemních komunikacích nebo nákladů souvisejících s uzavřením koncesionářské smlouvy,
- i) nákladů souvisejících s pořízením, zabudováním nebo provozem kontrolních vah na pozemních komunikacích ve vlastnictví státu,
- j) nákladů souvisejících se získáním vlastnických práv nebo se zřízením a trváním věcného břemene k pozemkům, na nichž se nachází dopravní infrastruktura ve vlastnictví státu, nebo pozemkům sloužícím účelům ochrany nebo údržby dopravní infrastruktury ve vlastnictví státu,
- k) nákladů souvisejících se získáním vlastnických práv nebo se zřízením nebo trváním věcných břemen k pozemkům, na nichž se nachází dopravní infrastruktura ve vlastnictví kraje, přešlo-li vlastnictví dopravní infrastruktury na kraj ze státu na základě rozhodnutí ústředního správního úřadu podle zvláštního právního předpisu, nebo k pozemkům sloužícím účelům ochrany nebo údržby takové dopravní infrastruktury,
- l) výstavby, modernizace nebo oprav multimodálních překladišť nebo jejich napojení na dálnice, silnice, celostátní nebo regionální dráhy nebo dopravně významné vnitrozemské vodní cesty,
- m) výstavby, modernizace, nebo oprav místních komunikací nebo veřejně přístupných účelových komunikací v místech, kde stavební objekty těchto místních komunikací nebo veřejně přístupných účelových komunikací kříží dálnice, silnice, celostátní nebo regionální dráhy nebo dopravně významné vnitrozemské vodní cesty, nebo oprav staveb vodních děl, jimiž bylo v souvislosti s výstavbou, modernizací nebo opravou dálnice, silnice nebo celostátní nebo regionální dráhy upraveno, změněno nebo zřízeno koryto vodního toku,

- n) nákladů souvisejících s nabytím strojů nebo zařízení nezbytných pro výstavbu, modernizaci, opravy nebo údržbu dálnic, silnic, celostátních nebo regionálních drah nebo dopravně významných vodních cest do vlastnictví státu nebo s opravami nebo provozem takových strojů nebo zařízení, jsou-li ve vlastnictví státu,
- o) nákladů souvisejících s vybavením drážních vozidel palubními součástmi systému řízení a zabezpečení železniční dopravy podle rozhodnutí Evropské komise o technické specifikaci pro interoperabilitu týkající se subsystémů pro řízení a zabezpečení transevropského železničního systému,
- p) nákladů souvisejících s vybavením letišť technickými nebo obdobnými prostředky sloužícími k ochraně civilního letectví před protiprávními činy.

Rozšíření účelu SFDI, tedy rozšíření činností, které je možné v souladu s účelem SFDI z jeho rozpočtu financovat, bylo provedeno v reakci na požadavky vyplývající ze společenskoekonomického vývoje a s cílem zefektivnění vícezdrojového financování dopravní infrastruktury zejména v rámci Operačního programu Doprava, kde SFDI plní úlohu Zprostředkujícího subjektu. Rozšíření se týkalo těchto oblastí: u silnic a dálnic financování jejich správy, u drah se financování investiční výstavby rozšířilo na všechny dráhy s výjimkou lanových drah a také o financování provozování celostátních a regionálních drah, u dopravně významných vnitrozemských vodních cest lze nově financovat neinvestiční výdaje týkající se jejich oprav, údržby a správy, nově bude možné financovat výstavbu, modernizaci, opravu a údržbu přístavní infrastruktury v městě Hamburk, dále lze financovat v Zákoně uvedené míře multimodální překladiště, vybavení letišť, místní komunikace a stroje a zařízení ve vlastnictví státu nezbytné pro výstavbu, modernizaci, opravy a údržbu dopravní infrastruktury. V návaznosti na rozšíření účelu SFDI byl rozšířen okruh potenciálních příjemců finančních prostředků ze SFDI. V Zákoně bylo rovněž zakotveno, že na poskytnutí finančních prostředků ze SFDI není právní nárok. V návaznosti na novelu Zákona byl upraven a následně usnesením vlády č. 1034 ze dne 23. listopadu 2016 vydán nový Statut SFDI, který způsobem odpovídajícím nové úpravě účelu SFDI upravil zásady činnosti a hlavní úkoly SFDI.

Oproti rozšíření účelu SFDI zůstaly beze změny příjmy SFDI, které určuje Zákon v § 4 odst. 1 takto:

- převody výnosů z privatizovaného majetku, které jsou příjmem České republiky a s nimiž přísluší hospodařit Ministerstvu financí,
- výnos silniční daně podle zvláštního právního předpisu,
- podíl z výnosu spotřební daně z minerálních olejů podle zvláštního právního předpisu,
- výnosy z časového poplatku,
- výnosy z mýtného a propadlých kaucí,
- výnosy z cenných papírů nebo veřejných sbírek organizovaných Fondem,
- úvěry, úroky z vkladů, penále, pojistná plnění a jiné platby od fyzických a právnických osob,
- převody výnosů z příjmů vyplývajících pro stát z koncesionářských smluv na výstavbu, provozování a údržbu dopravní infrastruktury,
- příspěvky z Evropské komise poskytované prostřednictvím příslušných Evropských fondů,
- dary a dědictví,
- dotace ze státního rozpočtu,
- převody části výnosů z pokut uložených za správní delikty v souvislosti s provozováním vozidla, které při kontrolním vážení překročí nejvyšší povolenou hmotnost nebo jiné

hmotnostní poměry podle zvláštního právního předpisu, a náhrada nákladů vážení podle zvláštního právního předpisu,

- splátky z úvěrů poskytnutých Fondem včetně příslušenství.

V průběhu roku 2016 realizoval SFDI naplňování svého účelu v souladu se svým rozpočtem schváleným Poslaneckou sněmovnou PČR pro tento rok na základě smluv o poskytnutí finančních prostředků z rozpočtu SFDI pro rok 2016, které uzavíral s příjemci finančních prostředků dle §3 odst. 1 Zákona pro financování akcí zařazených v rozpočtu. Ve smlouvách byly stanoveny podmínky pro užití poskytovaných finančních prostředků tak, aby bylo efektivně a hospodárně dosaženo účelu, pro který byly finanční prostředky poskytnuty. Případné změny týkající se výše zesmluvněných finančních prostředků a jejich užití, byly v průběhu roku 2016 řešeny dodatky k těmto smlouvám v návaznosti na rozpočtová opatření projednána Dozorčí radou a schválená Výborem, nebo na základě změnových řízení schválených ředitelem SFDI v případě změn, u kterých byl k tomu zmocněn Výborem. Rozpočtovými opatřeními bylo možné provést úpravy objemu v rozpočtu schválených výdajů v rámci limitu 15 % schváleného výdajového rámce rozpočtu SFDI pro rok 2016.

Na základě „Dohody o delegování některých pravomocí a činností Řídícího orgánu Operačního programu Doprava na Zprostředkující subjekt“, uzavřené s Ministerstvem dopravy, jako Řídícím orgánem Operačního programu Doprava, plnil SFDI úlohu Zprostředkujícího subjektu pro projekty schválené ke spolufinancování z prostředků Evropské unie, které jsou v souladu s účelem SFDI, a zajišťoval jejich financování v rozsahu národního podílu a předfinancování v rozsahu výdajů, které mají být kryty příspěvkem z fondů Evropské unie. V roce 2016 bylo prováděno finanční vypořádání projektů zařazených v Operačním programu Doprava v programovém období 2007 – 2013. Pro projekty schválené k financování v Operačním programu Doprava programové období 2014 – 2020 byly v návaznosti na Schvalovací protokoly vydané Ministerstvem dopravy uzavírané s příjemci Rámcové smlouvy pro zajištění financování těchto projektů po celou dobu jejich realizace a v souladu s nimi realizováno financování a předfinancování těchto projektů.

SFDI je podle § 21d zákona č. 13/1997 Sb., o pozemních komunikacích, v platném znění, příslušný k vydávání a prodeji dálničních kupónů, jimiž se prokazuje úhrada časového poplatku za užití zpoplatněných pozemních komunikací motorovým vozidlem s hmotností do 3,5 t. V souladu s tím zajišťoval SFDI v průběhu roku v agendě časového zpoplatnění distribuci a prodej dálničních kupónů emise 2016 prostřednictvím Společnosti dodavatelů tvořené společníky Českou poštou, s.p., Autoklubem Bohemia Assistance, a. s. a MTX spol. s r.o. na základě Komisionářské smlouvy o zabezpečení distribuce a prodeje dvoudílných kupónů, prokazujících úhradu časového poplatku za užívání zpoplatněných pozemních komunikací podle § 21d zákona č. 13/1997 Sb., o pozemních komunikacích, ve znění pozdějších předpisů, uzavřené 6. října 2015. Současně zajišťoval v roce 2016 výrobu dálničních kupónů emise 2017.

3. Hospodaření SFDI v roce 2016

Jak již bylo řečeno v kapitole I. SFDI hospodařil s prostředky na základě schváleného respektive upraveného rozpočtu.

O hospodaření vedl v účetních knihách záznamy ve dvou oddělených okruzích:

- I. okruh financování - prostředky uvolňované příjemcům
- II. okruh financování - náklady na emisi a distribuci dálničních kupónů a na vlastní činnost aparátu SFDI

Souhrnný přehled o hospodaření SFDI v roce 2016 podává příloha č. 5.

3.1 Charakteristika příjmů SFDI a jejich plnění v roce 2016

Rozpočet příjmů schválený Poslaneckou sněmovnou Parlamentu ČR byl v průběhu roku upraven o nevyčerpané prostředky dotací z minulých let (tzv. nároky) a do rozpočtu byly zahrnuty další položky, jako např. přijaté vratky transferů, příjmy z pronájmu budovy a splátky poskytnutých návratných finančních výpomocí. V druhé polovině roku SFDI na základě aktuálního vývoje zvýšil rozpočet daňových příjmů a příjmů z mýtného.

Detailní přehled o schváleném a upraveném rozpočtu příjmů SFDI a o plnění upraveného rozpočtu příjmů je uveden v následující tabulce.

Tabulka č. 2 – Rozpočet příjmů SFDI a jeho plnění v roce 2016

v tis. Kč

Druh příjmu	Schválený rozpočet	Upravený rozpočet	Skutečnost	Plnění upraveného rozpočtu (%)
Převody výnosů silniční daně	5 700 000	5 800 000	6 055 343	104,4
Převody výnosů spotřební daně z minerálních olejů	7 400 000	7 500 000	7 881 414	105,1
Převody výnosů z poplatků za užívání dálnic (dálniční kupóny)	4 200 000	4 500 000	4 667 875	103,7
Převody výnosů z mýtného	9 000 000	9 600 000	9 630 153	100,3
Dotace ze SR na krytí deficitu	20 800 000	20 796 966	20 000 000	96,2
Dotace ze SR z prostředků OPD	0	386 101	386 089	100,0
Dotace ze SR z prostředků OPD období 2014-2020	13 547 609	17 245 366	14 077 547	81,6
Dotace ze SR z prostředků KP projekt CEF Crocodile	797 579 3 366	1 040 080 3 366	106 420 0	10,2 0
Dotace ze SR na financování národních podílů projektů EU 2007 - 2013	0	120 755	120 755	100,0
Dotace ze SR na financování národních podílů projektů EU 2014 - 2020		1 299 552	783 420	60,3
Dotace na údržbu dálniční a silniční DI a povodně 2013	0	123 676	90 418	73,1
Přijaté vratky transferů a přijaté sankční platby *)	-	2 028 076	2 969 461	146,4
Ostatní příjmy **)	-	78 905	130 145	164,9
Splátky návratných finančních výpomocí	-	1 251 083	1 152 072	92,1
Příjmy celkem	61 448 554	71 773 926	68 051 112	94,8

*) Pod položku „Přijaté vratky transferů“ jsou zahrnuty: vratky ze zúčtování, vrácené prostředky generované z ex-post plateb, vratky z titulu „výzisků“ a přijaté sankční platby. Největší část této položky tvořily prostředky generované z ex-post plateb.

**) Pod položkou „Ostatní příjmy“ jsou vykázány: příjmy z pronájmu budovy SFDI, přijaté pojistné náhrady, propadlé kauce (za OBU jednotky u mýtného), přijaté náhrady nákladů vážení a příjmy za poskytované služby.

Daňové příjmy a mýtné

Daňové příjmy, t.j. 9,1% celostátního hrubého výnosu spotřební daně z minerálních olejů, celostátní výnos silniční daně a výnos z poplatků za užívání dálnic a rychlostních silnic spolu s převody výnosů z mýtného, se v roce 2016 vyvíjely velmi pozitivně. Upravený rozpočet byl na konci roku překročen o 834 785 tis. Kč a ve srovnání s rokem 2015 byla na účet SFDI připsána částka vyšší o 692 493 tis. Kč.

Dotace ze státního rozpočtu

Celkově byly dotace ze státního rozpočtu čerpány na 86,7%. Stoprocentní využití vykazují prostředky na financování projektů spolufinancovaných z programu OPD I, a to jak prostředky EU, tak prostředky dotace na krytí národních podílů těchto projektů. Prostředky byly použity na refundaci výdajů formou ex-post plateb.

Nižší čerpání SFDI vykázal u dotací na předfinancování prostředků EU programového období 2014-2020. Prostředky na projekty financované v rámci OPD II byly čerpány na 81,6 %, prostředky Komunitárních programů na 10,2%, a to pouze na projekt CEF, k financování projektu Crocodile 2 v roce 2016 nedošlo (realizace projektu byla posunuta do roku 2017).

Nedočerpaná část dotace na údržbu a opravy dálniční a silniční dopravní infrastruktury ve vlastnictví státu a na povodní v červnu 2013 poškozenou dopravní infrastrukturu ve vlastnictví státu a touto povodní zasažených silnic II. a III. třídy byla převedena z roku 2015. Práce na odstranění škod způsobených povodněmi se podařilo dokončit všem příjemcům kromě Středočeského kraje, kterému zbývá dokončit práce za zhruba 24 mil. Kč.

Investiční část dotace na krytí deficitu v rozpočtu SFDI na rok 2016 byla použita v plné výši, z neinvestičních prostředků nebyla nárokována částka ve výši 796 966 tis Kč.

Přijaté vratky transferů

V této skupině příjmů se z větší části jednalo o prostředky generované z ex-post plateb projektů OPD a vrácené prostředky OPD I, které SFDI použil na dofinancování jiných projektů OPD. Další velkou položkou byly přijaté sankční platby.

Ostatní příjmy

Z této kategorie největší položku představovaly propadlé kauce za OBU (On-Board Unit) jednotky.

3.2 Charakteristika výdajů SFDI a jejich plnění v roce 2016

Rozpočet výdajů SFDI pro rok 2016 byl schválen v celkové výši **65 650 809 tis. Kč**, z toho na neinvestiční výdaje bylo určeno 25 524 871 tis. Kč a na výdaje investiční 40 125 938 tis. Kč.

V průběhu roku byl rozpočet upravován začleněním prostředků na úhradu výdajů nerealizovaných v minulých letech a na úhradu aktuálně vzniklých potřeb.

Upravený rozpočet prostředků SFDI na rok 2016, určených na financování výdajů příjemců a aparátu dosáhl výše **80 334 636 tis. Kč** (neinvestiční výdaje 39 879 310 tis. Kč a investiční výdaje 40 455 326 tis. Kč).

Skutečně uvolněno příjemcům a vydáno na činnost aparátu bylo **78 710 978 tis. Kč** (neinvestiční výdaje 39 611 662 tis. Kč a investiční výdaje 39 099 316 tis. Kč).

Přehled o plnění upraveného rozpočtu podle jednotlivých ukazatelů je uveden v následující tabulce.

Tabulka č. 3 - Prostředky uvolněné příjemcům podle druhu a charakteru a výdaje aparátu v roce 2016

v tis. Kč

Ukazatel	Upravený rozpočet výdajů na transfery příjemcům a rozpočet aparátu	Uvolněno příjemcům a spotřebováno aparátem	% plnění
Pozemní komunikace	37 303 842	36 793 850	98,6
v tom: dálnice - neinvestiční	5 091 651	5 091 650	100,0
investiční	12 414 036	12 185 326	98,2
silnice - neinvestiční	12 420 558	12 394 526	99,8
investiční	7 377 597	7 122 348	96,5
Dráhy	37 303 979	36 939 203	99,0
v tom: neinvestiční výdaje	18 529 901	18 513 313	99,9
investiční výdaje	18 774 078	18 425 890	98,1
Vodní cesty	285 444	283 850	99,4
v tom: neinvestiční výdaje	20 178	19 634	97,3
investiční výdaje	265 266	264 216	99,6
Příspěvky v rámci programů SFDI	1 337 254	771 491	57,7
v tom: nové technologie - neinv.	159 744	113 515	71,1
inv.	140 341	96 006	68,4
bezpečnost - neinvestiční	0	0	
investiční	809 037	463 463	57,3
cyklistické stezky - neinv.	1 380	1 291	93,6
inv.	226 752	97 216	42,9
Výkonové zpoplatnění a telematika	3 548 433	3 548 433	100,0
v tom: neinvestiční výdaje	3 111 656	3 111 656	100,0
investiční výdaje	436 777	436 777	100,0
Prostředky použité na odvod na MF	1 642	1 642	100,0
I. okruh celkem	79 780 594	78 338 469	98,2
Výdaje aparátu	554 042	372 509	67,2
v tom: neinvestiční výdaje	179 995	77 237	42,9
emise a distribuce DK	304 247	288 840	94,9
výdaje na PPP	60 000	0	0,0
investiční výdaje	9 800	6 432	65,6
Celkem	80 334 636	78 710 978	98,0

Rozpočet výdajů byl čerpán na 98,0 %, z toho výdaje na transfery příjemcům byly splněny na 98,2%, což představuje jedno z nejlepších plnění rozpočtu v historii SFDI.

Nižší čerpání již tradičně vykazaly prostředky určené na příspěvky v rámci programů SFDI (plnění pouze na 57,7%). Nevyčerpané prostředky se týkaly zejména projektů, vybraných k financování v druhém kole výběrového řízení, konaném na podzim 2016. Většina těchto akcí bude dokončena v roce 2017.

V rozpočtu aparátu SFDI byly vykázány úspory v kategorii platy zaměstnanců a s tím související zákonné pojistné (nepodařilo se naplnit plánované stavy pracovníků) a dále ve výdajích na operativní leasing, opravy a udržování, konzultační a poradenské služby a právní služby, nákup drobného hmotného majetku a materiálu, školení a zpracování dat. Výdaje rozpočtované na PPP projekty nebyly realizovány z důvodu zrušení zadávacího řízení (Úřad pro ochranu hospodářské soutěže zrušil svým výrokem ze dne 5. 4. 2016 zadávací řízení na veřejnou zakázku „Poskytování služeb právního, finančního a technického poradenství před a v průběhu zadávacího řízení na výběr koncesionáře pro projekt PPP R4“ a následně zamítl podaný rozklad). Nové výběrové řízení bylo vypsané v prosinci 2016.

V oblasti investičních výdajů nebyl realizován nákup kopírovacích přístrojů, protože kopírovací přístroje byly pronajaty, a úspory byly vykázány také na technickém zhodnocení budovy.

Výdaje na dopravní infrastrukturu i výdaje aparátu byly sledovány v členění na národní prostředky a prostředky EU.

Výdaje hrazené z národních zdrojů (včetně účelových dotací)

Rozpočet výdajů na financování dopravní infrastruktury a na činnost aparátu SFDI (výdajový rámec) ve výši 47 100 000 tis. Kč byl v průběhu roku navýšen o výdaje kryté nespotřebovanými prostředky z roku 2015.

Tyto zdroje SFDI byly použity na krytí výdajů na financování národních podílů projektů spolufinancovaných z fondů EU, výdajů na opravy a údržbu dopravní infrastruktury, investičních výdajů čistě národních akcí, dále na krytí nezpůsobilých výdajů a výdajů mimo projekt u akcí spolufinancovaných z fondů EU a v neposlední řadě na krytí příspěvků v rámci příspěvkových programů SFDI.

Část výše uvedených výdajů byla hrazena z účelových dotací ze státního rozpočtu. Přehled o jejich výši podle ukazatelů rozpočtu podává následující tabulka.

Tabulka č. 4 - Prostředky uvolněné z účelových dotací SFDI v roce 2016

v tis. Kč

Dotace	Ukazatel rozpočtu	Upravený rozpočet	Uvolněno	% plnění
Dotace ze státního rozpočtu na financování národních podílů u projektů spolu-financovaných z OPD I	Železniční doprava	120 755	120 755	100,0
Dotace ze státního rozpočtu na financování národních podílů u projektů spolu-financovaných z OPD II	Pozemní komunikace/dálnice a silnice	356 016	353 501	99,3
	Železniční doprava	430 241	429 919	99,9
Dotace na údržbu a opravy dálniční a silniční dopravní infrastruktury ve vlastnictví státu a na povodní v červnu 2013 poškozenou dopravní infrastrukturu ve vlastnictví státu a touto povodní zasažených silnic II. a III. třídy	Pozemní komunikace/dálnice a silnice	123 676	90 418	73,1

Celkové finanční prostředky, které byly uvolněny příjemcům z národních zdrojů (včetně účelových dotací) a výdaje aparátu SFDI z národních zdrojů v roce 2016 jsou uvedeny v následující tabulce.

Tabulka č. 5 - Prostředky uvolněné příjemcům z národních zdrojů a výdaje aparátu v roce 2016

v tis. Kč

Příjemce	Upravený rozpočet a rozpočet aparátu	Uvolněno / uhrazeno	% plnění
ŘSD ČR	31 379 469	31 183 547	99,4
SŽDC	27 882 535	27 601 820	99,0
Kraje a SÚS	3 429 414	3 272 113	95,4
Ostatní	2 016 687	1 370 996	68,0
I. okruh celkem	64 708 105	63 428 476	98,0
Aparát SFDI (vč. emise a distribuce DK)	493 407	352 389	71,4
Celkem	65 201 512	63 780 865	97,8

Projekty hrazené z prostředků EU

V roce 2016 SFDI zprostředkoval financování projektů z následujících programů EU:

OPD 2007-2013

Jednalo se o dofinancování projektů formou ex-post plateb a profinancování Technické pomoci aparátu SFDI. Na toto dofinancování byly použity prostředky z nároků na dotaci ze státního rozpočtu a vrácené prostředky OPD od příjemců (vyúčtování záloh, necertifikované výzisky apod.).

OPD 2014-2020

SFDI měl v roce 2016 k dispozici 17 184 732 tis. Kč z prostředků Operačního programu Doprava programového období 2014-2020. Z těchto prostředků bylo příjemcům na financování projektů OPD uvolněno 14 077 547 tis. Kč. Z uvedené částky bylo určeno 5 650 698 tis. Kč pro pozemní komunikace a 8 426 849 tis. Kč pro železniční dopravu.

Přehled o čerpání prostředků OPD dle příjemců podává následující tabulka.

Tabulka č. 6 - Přehled o výdajích z prostředků OPD 2014-2020 v roce 2016

v tis. Kč			
Příjemce	Upravený rozpočet *) a rozpočet aparátu	Uvolněno / uhrazeno	% plnění
ŘSD ČR	5 752 238	5 650 698	98,2
v tom: na dálnice	3 433 123	3 347 606	97,5
na silnice	2 319 115	2 303 092	99,3
SŽDC	8 460 499	8 426 849	99,6
I. okruh celkem	14 212 737	14 077 547	99,0
Aparát SFDI – TP**)	60 634	20 120	33,2
Celkem	14 273 371	14 097 667	98,8

*) – promítnuto do smluv s příjemci

***) – TP je hrazena formou ex-post plateb, SFDI v roce 2016 úhradu záúčtovaných výdajů neobdržel

Komunitární programy

V rámci Komunitárních programů byly rozpočtovány dva projekty: projekt CEF a projekt Crocodile 2.

Na projekt CEF bylo v rámci rozpočtu SFDI schváleno 797 579 tis. Kč. Tato částka byla zvýšena o „nároky“ na 1 040 080 tis. Kč. Zesmluvněno bylo jen 109 111 tis. Kč, a to s příjemcem SŽDC. ŘVC nemělo v roce 2016 žádný schválený projekt financovaný v rámci tohoto projektu.

SŽDC vyčerpala z prostředků CEF 106 420 tis. Kč. Podle příjemce bylo převažujícím důvodem pro snížení původně alokovaných prostředků prodloužení zadávacích řízení, resp. pozdější zadání staveb do realizace (tj. např. u staveb Hostivař II. část, Uzel Plzeň 2. stavba). Na některé stavby nebyly v roce 2016 uzavřeny grantové smlouvy ze strany EU (např. Optimalizace trati Lysá nad Labem - Praha Vysočany, 2. stavba - I. část žst. Čelákovice). Financování z prostředků CEF bude v obou těchto uvedených případech přesunuto do roku 2017.

Projekt Crocodile nebyl v roce 2016 realizován, počítá se s jeho zahájením v roce 2017.

Prostředky uvolněné z rozpočtu SFDI na projekty spolufinancované z fondů EU mimo výše uvedené programy

SFDI v minulosti poskytoval příjemcům prostředky určené na předfinancování výdajů projektů schválených k financování z fondů EU přímo konečným příjemcům (bez Zprostředkujícího subjektu). Výše uvedené prostředky byly příjemcům uvolněny na dobu, než budou výdaje uhrazeny z fondů EU. Po obdržení úhrady z EU byl příjemce povinen zapůjčené finanční prostředky vrátit SFDI.

V roce 2016 SFDI neposkytl žádné návratné finanční výpomoci. Ve svých knihách k 31.12.2016 SFDI evidoval pohledávky v celkové výši 99 012 tis. Kč. Jde o pohledávky za SŽDC z let 2012, 2014 a 2015. Jejich přehled je uveden v následující tabulce.

Tabulka č. 7 - Pohledávky z titulu poskytnutých prostředků na předfinancování 2012-2015

v tis. Kč

Příjemce	Rok				Celkem
	2012	2013	2014	2015	
SŽDC	818	0	4 188	94 006	99 012

Pohledávky byly potvrzeny příjemcem v rámci procesu zúčtování finančních prostředků poskytnutých z rozpočtu SFDI v roce 2016.

Transfery veřejným rozpočtům územní úrovně

Z rozpočtu SFDI byla v roce 2016 uvolněna částka 2 500 319 tis. Kč jako transfer veřejným rozpočtům územní úrovně, to znamená krajům, městům a obcím. Následující tabulka podává přehled o poskytnutých prostředcích z hlediska ukazatelů rozpočtu.

Tabulka č. 8 - Uvolněné prostředky na transfery veřejným rozpočtům územní úrovně

v tis. Kč

	Upravený rozpočet	Uvolněno v roce 2014	Plnění (%)
Rozpočty krajů	622 591	588 935	94,6
v tom: silnice	594 344	587 083	98,8
průzkumné a projektové práce	28 247	1 852	6,6
Rozpočty měst a obcí	1 223 847	992 332	81,1
v tom: silnice	521 106	420 699	80,7
celostátní a regionální dráhy	18 016	10 794	59,9
průzkumné a projektové práce	2 242	1 845	82,3
zvyšování bezpečnosti dopravy	562 111	460 487	81,9
cyklistické stezky	120 372	98 507	81,8
Celkem	1 846 438	1 581 267	85,6

Kraje čerpaly prostředky na odstranění škod po povodních v červnu 2013, na silnice II. a III. třídy – opravy a rekonstrukce - a průzkumné a projektové práce – nové technologie. Z měst a

obcí nejvíce prostředků čerpala Praha (příjemce TSK) na silnice I. třídy (Jižní spojka, Nuselský most, Štěrboholská spojka). Z programů, financovaných SFDI, bylo nejvíce příspěvků čerpáno na zvyšování bezpečnosti dopravy.

3.3 Finanční vypořádání s příjemci za rok 2016

Pro účely zúčtování a finančního vypořádání prostředků poskytnutých příjemcům z rozpočtu SFDI na rok 2016 byl rozhodnutím ředitele č. 39/2016 vydán „Metodický pokyn k zúčtování a finančnímu vypořádání finančních prostředků poskytnutých z rozpočtu Státního fondu dopravní infrastruktury v roce 2016. Tento metodický pokyn upravuje postup a vymezuje termíny pro provedení ročního zúčtování poskytnutých finančních prostředků z rozpočtu SFDI k 31. prosinci 2016.

Na základě předložených podkladů od příjemců byl odsouhlasen celkový objem finančních prostředků uvolněných v roce 2016 jednotlivým příjemcům, vyčíslen celkový objem čerpání finančních prostředků a objem příjemci vrácených finančních prostředků na účet SFDI z důvodů nedočerpání.

3.4 Čerpání prostředků Technické pomoci OPD

V rámci projektu č. CZ.1.01/7.1.00/12.0262 Technická pomoc ZS OPD, který byl realizován v letech 2012-2015 byly v březnu a dubnu roku 2016 proplaceny tři žádosti o platbu č. 36-38 za 4. čtvrtletí 2015 na běžné výdaje (faktury), mzdové výdaje a investice v celkové výši 13 089 tis. Kč. Rozpis těchto výdajů po rozpočtových položkách uvádí tabulka č. 9.

Dne 27. 1. 2016 bylo vydáno Rozhodnutí o poskytnutí dotace z prostředků technické pomoci OPD ve výši 8 178 tis. Kč na zajištění financování neinvestičních výdajů realizovaných do 31. 12. 2015, tedy na nároky roku 2015.

Dále v rámci investičních výdajů byla vydána Rozhodnutí na akci 127D019000007 „SFDI – Kancelářská technika II.“ - prostředky určeny na nákup multifunkčního tiskového zařízení na pobočku v Ostravě s podílem EU ve výši 29,6 tis. Kč; na akci 127D019000008 „SFDI – Výpočetní technika III.“ – prostředky určeny na nákup PC, NTB a příslušenství, SW, serveru s podílem EU ve výši 1 342 tis. Kč; na akci 127D019000009 „SFDI – Programové vybavení – Manažerský informační systém“ – prostředky určeny na dodání a implementaci, stejně jako následnou údržbu Manažerského informačního systému (neinvestiční část) s celkovým podílem EU ve výši 3 181 tis. Kč; na akci 127D019000003 „SFDI - Programové vybavení“. Rozhodnutí obsahovalo investiční a neinvestiční část, v rámci investiční části byly prostředky určeny na financování programových úprav v SW Evidence, v rámci neinvestiční části na technickou podporu a zajištění provozuschopnosti modulů SW Evidence s celkovým EU podílem v roce 2016 ve výši 280 tis. Kč.

Z projektu Technická pomoc ZS OPD je refundováno 85% způsobilých výdajů. Způsobilé výdaje SFDI v rámci Projektu Technická pomoc ZS OPD odpovídají procentu zapojení pracovníků SFDI na implementaci OPD.

Tabulka č. 9 - Struktura výdajů refundovaných z projektu TP OPD v roce 2016

v tis. Kč

Druh výdaje	Refundováno ŘO v roce 2016
Platy (vč. odvodů na sociální a zdravotní pojištění a příspěvku do FKSP)	6 659
Materiál (výpočetní technika, propagační a kancelářské potřeby, nábytek)	1 844
Nákup vody, paliv a energií	38
Nákup služeb (telekomunikace, vzdělávání, nájemné, provoz informačních systémů, právní poradenství, opravy kopírovacích strojů)	1 028
Investice	3 520
Celkem	13 089

Na základě vyhlášené výzvy prioritní osy 4: Technická pomoc, SC 4.1 Podpora zajištění implementace OP Doprava byla dne 15. 4. 2016 předložena prostřednictvím monitorovacího systému MSC2014+ Žádost o podporu na projekt Technická pomoc ZS OPD 2016-2023 s registračním číslem CZ.04.4.125/0.0/0.0/15_005/0000002.

Cílem projektu je zajištění finančních prostředků pro kvalitní výkon funkcí ZS OPD stanovených v Dohodě o delegování. Konkrétně se jedná o mzdové výdaje a další související výdaje na pracovníky ZS OPD, dále provozní výdaje na činnost ZS OPD (např. elektrická energie, telekomunikační služby, pronájem automobilů pro supervizory na stavbách, pronájem prostor), nákup materiálu (např. výpočetní technika, kancelářský materiál, kancelářský nábytek, hygienické prostředky, ochranné pomůcky pro supervizory na stavby) a investiční výdaje (pořízení osobních automobilů, serverů, síťových switchů, dataprojektoru, rozšíření modulů k zajištění agendy ZS OPD - SW Evidence, Manažerského informačního portálu) a neinvestiční výdaje na technickou podporu a zajištění provozuschopnosti SW Evidence.

V rámci schváleného projektu bylo dne 22. 12. 2016 vydáno Rozhodnutí o poskytnutí dotace na rok 2016 se schváleným rozpočtem 59 934 tis. Kč, jehož nedílnou součástí byl i Schvalovací protokol na projekt Technická pomoc ZS OPD 2016-2023 vč. jeho Specifikace s celkovými způsobilými výdaji ve výši EU podílu 490 000 tis. Kč.

Žádost o platbu na běžné, mzdové a investiční výdaje roku 2016 bude na ŘO OPD (Ministerstvo dopravy) předložena v roce 2017, nicméně v rámci dohadných účtů již byly do roku 2016 přeúčtovány výdaje v tomto roce vzniklé, které budou refundovány ze strany ŘO OPD v roce 2017. Přehled těchto výdajů je uveden v následující tabulce.

Tabulka č. 10 - Struktura výdajů refundovaných z projektu TP OPD v roce 2017

Předmět fakturace	Rozp. položka	EU podíl (TP)
Platy zaměstnanců v prac.pom.	5011	158 991,00
Platy zaměstnanců -stát.služba	5013	12 273 141,00
Pojistné na soc.zabez.-zaměst.	5031	3 059 614,00
Pojistné na zdrav.poj.-zaměst.	5032	1 118 892,00
Ochranné pomůcky	5132	12 237,40
Drobný hmotný majetek	5137	35 876,42
Kancelářský materiál	5139/1	32 351,90
Všeobecný materiál	5139/2	31 455,00
Převody FKSP	5342	186 482,00
Studená voda	5151	41 614,39
Teplo	5152	113 740,35
Elektrická energie	5154	149 421,31
Služby telekomunikací	5162/1	65 739,61
Služby radiokomunikací	5162/2	89 135,42
Služby telekomunikací-Brno	5162/11	13 984,36
Nájemné Brno, Ostrava	5164	86 407,47
Operativní leasing	5164/1	329 385,48
Služby školení a vzdělávání	5167	248 827,82
Zpracování dat/IT	5168	1 063 823,37
Ostatní služby výr.povahy	5169/2	10 102,95
Nákup služeb - budova	5169/3	133 449,00
Nákup služeb - expertizy	5169/45	113 135,00
Opravy a udržování hmot.majetku	5171/1	6 484,43
Cestovné - tuzemské	5173/1	92 103,00
Cestovné - zahraniční	5173/2	36 636,92
Účastnické popl.na konference	5176	115 288,93
Ostatní nákupy j.n.	5179/1	14 960,24
Programové vybavení	6111	464 587,51
Výpočetní technika	6125	22 231,33
Celkem		20 120 099,61

3.5 Charakteristika výdajů na dálniční kupóny v roce 2016

Výdaje SFDI v souvislosti s agendou dálničních kupónů činily v roce 2016 celkem **289 008 tis. Kč** včetně DPH a byly vynaloženy na zajištění následujících činností:

1. Výroba dálničních kupónů

Výroba dálničních kupónů emise 2017 byla realizována ve spolupráci se Státní tiskárnou cenin, s. p., na základě Prováděcí smlouvy č. 10/2016 k Rámcové smlouvě o dílo uzavřené dne 29. 6. 2016.

Celkem nechal SFDI vyrobit tyto počty dálničních kupónů emise 2017:

kategorie	platnost	výroba ks
do 3,5 t	Roční	2 555 000
	měsíční	740 000
	desetidenní	3 725 000
	SPECIMENY	5 250
CELKEM		7 025 250

Vzhledem k nárůstu poptávky emise 2016 nechal SFDI rovněž dotisknout 160 tis. kusů ročních dálničních kupónů, 95 tis. kusů měsíčních dálničních kupónů a 482 500 tis. kusů desetidenních dálničních kupónů v souladu s Prováděcí smlouvou č. 9/2015.

Na základě Dohody o centrálním zadávání č. 1/2012, ve znění Dodatků č. 1 a 2, uzavřené dne 3.7.2012 s Centrem služeb pro silniční dopravu s. p. o., byla zadána výroba doprovodných informačních materiálů, které jsou k dispozici na jednotlivých prodejních místech (informační letáky, ceníky a označení prodejních míst). Cena za tyto informační materiály činila 629 tis. Kč. Společně se souvisejícími náklady dle smlouvy činila celková cena za výrobu těchto informačních materiálů 641 tis. Kč.

Dálniční kupóny emise 2017 byly převzaty od Státní tiskárny cenin, s. p., koncem roku 2016 a část rovněž na počátku roku 2017. Z celkové ceny za výrobu dálničních kupónů emise 2017, která činila 33 237 tis. Kč, bude její část ve výši 24 697 tis. Kč hrazena z rozpočtu SFDI pro rok 2017. Zároveň byla z rozpočtu SFDI na rok 2016 hrazena část výrobních nákladů za emisi dálničních kupónů 2016 ve výši 10 733 tis. Kč. Celková cena za dotisk dálničních kupónů emise 2016 činila 4 181 tis. Kč. Výdaje na výrobu dálničních kupónů v roce 2016 činily 23 454 tis. Kč.

Na základě smlouvy se společností GS1 je SFDI zapojen do systému EAN/UCC a označuje dálniční kupóny kódem EAN. Provozní roční poplatek za tuto službu se stanovuje vždy na základě obrátu prodeje dálničních kupónů za předchozí emisi. Výdaje na provozní poplatek za tuto službu v roce 2016 činily celkem 54 tis. Kč.

Výdaje v této kategorii činily společně s platbou za EAN kód celkem **24 149 tis. Kč** včetně DPH.

Na základě uzavřené komisionářské smlouvy na emise dálničních kupónů 2015 a 2016 byly v roce 2016 fakturovány komisionáři výrobní náklady za vyměněné roční dálniční kupóny v celkové výši 18 tis. Kč. Tyto příjmy snižují celkové náklady na vyrobené dálniční kupóny.

2. Provize za prodej a distribuci kupónů

Distribuci a prodej dálničních kupónů emise 2016 zajišťovali společníci společnosti, která se skládá ze společností Česká pošta, s.p., Autoklub Bohemia Assistance, a.s. a MTX, spol. s r.o. Uvedená činnost byla těmito společníky prováděna za úplatu sjednanou v komisionářské smlouvě na základě výsledků zadávacího řízení na zadání veřejné zakázky „Zajištění distribuce a prodeje kupónů pro rok 2016 a následující roky“. Společníci společnosti poukazovaly na příjmový účet SFDI celkové výnosy z prodeje dálničních kupónů a současně fakturovaly SFDI sjednanou provizi, která pro emisi dálničních kupónů 2016 činila 4,6 % z nominální hodnoty

prodaných dálničních kupónů. K výdajům v roce 2016 v této kategorii je nutné zahrnout i část nákladů za vyplacenou provizi z prodeje dálničních kupónů emise 2015 a 2017, která byla vyfakturována v roce 2016.

Výdaje v této kategorii činily celkem **264 862 tis. Kč** včetně DPH.

3. Vracení časových poplatků uhrazených bez právního důvodu

V případě, kdy majitel motorového vozidla uhradil časový poplatek bez právního důvodu (např. uhradil časový poplatek pro stejné motorové vozidlo, pro které byl již v témže roce jeden časový poplatek formou dálničního kupónu uhrazen, nebo uhradil časový poplatek pro motorové vozidlo, na které se vztahuje osvobození od zpoplatnění apod.), čímž s ohledem na úpravu obsaženou v zákoně č. 13/1997 Sb., o pozemních komunikacích, v platném znění, byla taková úhrada časového poplatku kvalifikována jako plnění bez právního důvodu, byl s přihlédnutím k úpravě obsažené v § 2991 zákona č. 89/2012 Sb., občanského zákoníku, v platném znění, uhrazený časový poplatek vrácen za předpokladu, že majitel motorového vozidla doložil požadované podklady, které tuto skutečnost dokazovaly. Za rok 2016 vyhověl SFDI celkem v 11 případech. Vracená částka za uhrazený časový poplatek byla vždy snížena o výrobní náklady a náklady distribuce předmětného kupónu.

Výdaje v této kategorii činily celkem **15 tis. Kč** včetně DPH.

Na základě výše uvedené bilance výdajů týkajících se dálničních kupónů lze konstatovat, že v porovnání s rokem 2015 vzrostly celkové výdaje na dálniční kupóny v roce 2016 o 21 220 tis. Kč. Na nárůstu těchto výdajů se zejména podílely zvýšené výdaje za vyplacenou provizi komisionářům, jako přímý důsledek zvýšeného množství prodaných dálničních kupónů a tím i zvýšených výnosů z tohoto prodeje.

3.6 Resortní systém centralizovaného zadávání veřejných zakázek

V roce 2016 SFDI, jako ustanovený centrální zadavatel pro komodity Telekomunikační služby, Kancelářská technika a zařízení, Počítače a stroje na zpracování dat a média, Osobní vozidla, Nábytek, Kancelářské potřeby, intenzivně pracoval na naplnění usnesení vlády č. 24/2016 k resortním systémům centralizovaného zadávání veřejných zakázek v návaznosti na pravidla pro centrální nákup státu, kterým byly aktualizovány Minimální požadavky na provoz resortních systémů centralizovaného zadávání veřejných zakázek České republiky, a kterým byl upraven seznam komodit povinně nakupovaných v rámci resortních systémů centralizovaného zadávání. Z tohoto seznamu komodit byla odstraněna komoditní skupina Bezpečnostní služby.

Prioritami pro rok 2016 bylo vyhlášení centrálních veřejných zakázek na mobilní telekomunikační služby a osobní vozidla.

V rámci resortního systému centralizovaného zadávání (RSCZ) proběhla setkání standardizační komise pro komoditu Počítače a stroje na zpracování dat a média za účelem stanovení požadavků resortu dopravy na standardy ICT (počítače, notebooky, monitory, tiskárny), a to v rámci stanovení standardů těchto komodit pro centrální nákupy na meziresortní úrovni. SFDI se aktivně účastnil jednání komoditní standardizační skupiny pro ICT na Ministerstvu vnitra, v

rámci které spolu s Ministerstvem dopravy prezentoval požadavky resortu dopravy na komodity počítače, notebooky, monitory a tiskárny.

Dále se podařilo specifikovat požadavky resortních organizací na mobilní telekomunikační služby a byla tak vyhlášena nadlimitní veřejná zakázka na zajištění těchto služeb.

V roce 2016 byla dále zrealizována veřejná zakázka na dodávky osobních vozidel pro resortní organizace. V rámci standardizačních skupin byla dále diskutována specifikace užitkových vozidel v rámci resortu, kdy bude nastaven standard těchto vozidel a následně v roce 2017 vyhlášena veřejná zakázka.

4. Příjemci a určení fin. prostředků poskytnutých z rozpočtu SFDI v roce 2016

V roce 2016 uzavřel SFDI smlouvy s 305 příjemci finančních prostředků z rozpočtu SFDI. Seznam těchto příjemců je uveden v příloze č. 4.

Akce, na které SFDI poskytuje finanční prostředky, se z hlediska zdroje financování dělí na:

- národní akce,
- akce spolufinancované z fondů EU.

Spolufinancování akcí z fondů EU probíhalo v roce 2016 ve dvou formách:

- předfinancování dotací projektů Operačního programu Doprava - příjemci: ŘSD ČR, SŽDC
- předfinancování přípravy projektů OPD v rámci technické pomoci OPD (SŽDC) a realizace projektů TEN-T (komunitární programy) - příjemci: SŽDC

Tabulka č. 11 - Přehled uvolněných finančních prostředků z rozpočtu SFDI v roce 2016 po zdrojích a dle hlavních příjemců¹⁾

v tis. Kč

	SFDI (národní)	OPD I	Dotace MD OPD I ²⁾	OPD II	Dotace MD OPD II ³⁾	Ostatní fondy EU	Celkem
ŘSD ČR	30 830 046	0	0	5 650 698	353 501	0	36 834 245
SŽDC	27 050 855	724 384	121 046 ⁴⁾	8 426 849	429 919	106 420 ⁵⁾	36 859 474
ŘVC ČR	273 716	0	0	0	0	0	273 716
Povodí Labe, s.p.	3 394	0	0	0	0	0	3 394
Povodí Moravy s.p.	2 713	0	0	0	0	0	2 713
Povodí Vltavy s.p.	4 026	0	0	0	0	0	4 026
Kraje a SÚS	3 272 113	0	0	0	0	0	3 272 113
TSK hl. m. Prahy	404 169	0	0	0	0	0	404 169
Ostatní příjemci	682 977	0	0	0	0	0	682 977
Celkem	62 524 009	724 384	121 046	14 077 547	783 420	106 420	78 336 827

¹⁾ Zahnuje finanční prostředky poskytované formou příspěvků

²⁾ Dotace ze státního rozpočtu na financování národních podílů u projektů spolufinancovaných z OPD I

³⁾ Dotace ze státního rozpočtu na financování národních podílů u projektů spolufinancovaných z OPD II

⁴⁾ Zahnuje uvolněné finanční prostředky z vrátek dotace MD OPD I minulých let generovaných ex-post platbami.

⁵⁾ CEF

SFDI disponoval dostatkem finančních prostředků pro pokrytí všech uzavřených smluv s příjemci na základě schváleného rozpočtu, který byl upravován na základě potřeb jednotlivých příjemců.

4.1 Ředitelství silnic a dálnic ČR

Ředitelství silnic a dálnic ČR je státní příspěvkovou organizací s celostátní působností, zřízenou Ministerstvem dopravy ke dni 1. 1. 1997. Dle její zřizovací listiny je základním předmětem činnosti především výkon vlastnických práv státu k nemovitostem tvořícím dálnice a silnice I. třídy, jejich součástí a dalšího majetku, nutného pro provoz na těchto komunikacích a dále zabezpečení správy, údržby a oprav dálnic a silnic I. třídy a zabezpečení jejich výstavby a modernizace. Nedílnou součástí činností ŘSD ČR je také zabezpečení vymezení úkolů vyplývajících ze zavedení poplatku za užívání dálnic podle zákona č. 134/1994 Sb., kterým se mění a doplňuje zákon č. 135/1961 Sb., o pozemních komunikacích (silniční zákon), ve znění pozdějších předpisů, a zákon České národní rady č. 200/1990 Sb., o přestupcích, ve znění pozdějších předpisů.

Smlouva o poskytnutí finančních prostředků z rozpočtu SFDI na rok 2016 a o úpravě finančních vztahů pro mýtné byla mezi ŘSD ČR a SFDI uzavřena dne 20. 1. 2016 a v průběhu roku k ní bylo uzavřeno 8 dodatků.

4.1.1 Rozpočtové úpravy realizované v roce 2016 - ŘSD ČR

Schválený rozpočet byl v průběhu roku upravován prostřednictvím rozpočtových opatření a změnových řízení. Důvodem pro navyšování rozpočtu bylo zajištění majetkoprávní přípravy - výkupy pozemků, potřeba finančního a administrativního vypořádání staveb zejména na základě provedené kategorizace změn během výstavby, dále posílení národních zdrojů sloužících k úhradě nezpůsobilých výdajů, které nelze spolufinancovat z OPD.

Snížení rozpočtu u některých akcí bylo dáno zpožděním v realizaci, příp. z důvodu posunu termínu realizace finančně náročných technologických celků v čase (D8 0805 E - Tunel Prackovice, D8 0805 F - Tunel Radejčín), nebo u staveb, u kterých došlo ke zpoždění realizace vzhledem k odvolání vůči vydanému stavebnímu povolení (I/18 Skalka, most ev. č. 18-014, D1 SSÚD Mirošovice, I/55 Kunovice, průtah - dopravně bezpečnostní opatření). Další důvody snížení finančních potřeb akcí vyplynuly např. z probíhajícího jednání o podmínkách zahájení realizace stavby (I/62 Děčín - Vilsnice, D7 Postoloprty - MUK Bitozeves), dále z nezbytné potřeby aktualizace projektové dokumentace staveb (I/20 Plzeň most gen. Pattona ev. č. 20-036.1,2) a dále změn financování části technických opatření nezbytných pro dokončení stavby a souvisejících objektů (D8 - odstranění sesuvu v km 56,300 - 56,500 + stabilizace oblasti kolem stavby D8 0805).

Z důvodu složité koordinace výkopů ve středním dělicím pásu a v roce 2015 instalovaných svodidel z pohledu platných záruk, a z toho vyplývajících zpoždění byl snížen rozpočet dvou velkých akcí - výstavba komunikační trasy a modernizace telematiky na D2 a D5 (Telematika – investice). Poměrně vysoké snížení rozpočtu bylo provedeno s ohledem na dodržení kvality prací, proto byla pokládka obrusných vrstev s ohledem na klimatické podmínky přesunuta do roku 2017 (I/9 obchvat Dubá).

Vzhledem k plynulému průběžnému čerpání finančních prostředků z rozpočtu SFDI a s účinným zapojením rozpočtových úprav se ŘSD ČR podařilo vyčerpat téměř všechny alokované prostředky. Celkové nedočerpání finančních prostředků na konci roku činilo u

příjemce ŘSD ČR (bez příspěvků na průzkumné a projektové práce, studijní a expertní činnosti) cca 289,639 mil. Kč z upraveného rozpočtu, což představuje 0,78 %.

Hlavní důvody nedočerpání rozpočtu jmenovitých akcí roku 2016 lze shrnout do několika hlavních bodů:

- Stavba nebyla zahájena v roce 2016, a to z důvodu delšího trvání výběrového řízení oproti předpokladu.
- Na stavbách byl naplánován vyšší objem finančních prostředků, než který byl nakonec potřeba, a to z důvodu nečerpání plánované rezervy.
- Neukončená administrace všech změn během stavby. Nedočerpané finanční prostředky z r. 2016 bude proto nutné přesunout na rok 2017.

Přehled rozpočtových úprav národních prostředků realizovaných u akcí ŘSD ČR v roce 2016 uvádí následující tabulka.

Tabulka č. 12 - Přehled úprav národních prostředků v roce 2016 - ŘSD ČR¹⁾

v tis. Kč

	Schválený rozpočet	RO únor	RO březen	RO červen
Neinvestice	14 646 411	1 260 000	0	450 000
Investice	14 638 379	-111 161	-1 214 688	-86 464
Celkem	29 284 790	1 148 839	-1 214 688	363 536
	RO srpen	RO říjen	RO prosinec	Příspěvky RO červen
Neinvestice	0	2 168 847	-167 656	12 091
Investice	101 651	-958 260	251 659	0
Celkem	101 651	1 210 587	84 003	12 091
	Úpravy celkem	Upravený rozpočet		
Neinvestice	3 723 282	18 369 693		
Investice	-2 017 263	12 621 116		
Celkem	1 706 019	30 990 809		

¹⁾ Zahnuje rozpočtová opatření a změnová řízení u zdroje národních prostředků SFDI

Výše uvedené částky představují prostředky poskytované z národních zdrojů (bez účelových dotací) a zahrnují finanční prostředky poskytované z rozpočtu SFDI na financování národních akcí a spolufinancování akcí OPD I a OPD II a prostředky určené na financování průzkumných nebo projektových prací anebo studijních nebo expertních činností v oblasti výstavby, modernizace nebo oprav dopravní infrastruktury, zařazených ve schváleném rozpočtu, dle § 2 odst. 1 písm. d) zákona č. 104/2000 Sb., o SFDI.

4.1.2 Akce spolufinancované z OPD I - ŘSD ČR

V roce 2016 probíhalo finanční vypořádání projektů Operačního programu Doprava (2007-2013) a Evropskou komisí byly pro příjemce ŘSD ČR ještě schváleny k financování z OPD I 3 projekty.

Tabulka č. 13 - Přehled projektů schválených Evropskou komisí k financování z OPD I v roce 2016 - ŘSD ČR

v tis. Kč

Název projektu	Schválený příspěvek OPD
D35 MÚK Opatovice - Časy - Ostrov	1 462 991,332
D3 0308C Veselí nad Lužnicí - Bošilec	10 383 680,146
Rychlostní silnice R6 Lubenec - Bošov	1 692 395,785

4.1.3 Akce spolufinancované z OPD II - ŘSD ČR

Finanční prostředky na projekty spolufinancované z Operačního programu Doprava v programovém období 2014 – 2020 jsou u ŘSD ČR poskytovány v rámci Prioritní osy 2 - Zlepšení propojení center a regionů a zvýšení bezpečnosti a efektivnosti silniční dopravy prostřednictvím výstavby, obnovy a modernizace dálnic, rychlostních silnic a silnic sítě TEN-T včetně rozvoje systémů ITS a v rámci Prioritní osy 3 - Zlepšení dostupnosti regionů, zvýšení bezpečnosti a plynulosti a snížení dopadů dopravy na veřejné zdraví prostřednictvím výstavby, obnovy a zlepšení parametrů dálnic, rychlostních silnic a silnic I. třídy mimo síť TEN-T.

Tabulka č. 14 - Přehled změnových řízení dle zdrojů v roce 2016 - ŘSD ČR

v tis. Kč

Zdroj	Schválený rozpočet	ZŘ březen	ZŘ červen	ZŘ srpen
Dotace MD OPD¹⁾	0	399 963	-2 857	-35 631
OPD²⁾	8 669 952	-1 303 050	-46 772	-789 338
Spolufinancování OPD³⁾	4 259 535	-2 675 478	104 097	-305 047
Zdroj	ZŘ říjen	ZŘ prosinec	Úpravy celkem	Upravený rozpočet
Dotace MD OPD¹⁾	-39 550	34 091	356 016	356 016
OPD²⁾	-661 474	-117 080	-2 917 714	5 752 238
Spolufinancování OPD³⁾	-163 624	7 868	-3 032 184	1 227 351

1) Dotace ze státního rozpočtu na financování národních podílů u projektů spolufinancovaných z OPD 2014-2020.

2) Národní prostředky SFDI, které budou refundovány z OPD 2014-2020.

3) Prostředky SFDI na financování národních podílů u projektů spolufinancovaných z OPD 2014-2020.

4.1.4 Akce spolufinancované z Komunitárních programů EU - ŘSD ČR

V rámci spolufinancování z Komunitárních programů EU byla ve schváleném rozpočtu SFDI zařazena akce „Crocodile 2“.

Vzhledem k nedostatečnému personálnímu zabezpečení se ŘSD ČR nepodařilo včas administrovat veřejnou zakázku na projekt DATEX 2. Veřejná zakázka byla úspěšně realizována až v závěru roku 2016. Proto byly plánované finanční prostředky pro rok 2016 sníženy a finanční plnění proběhne v roce 2017.

Tabulka č. 15 - Přehled změnových řízení podílu EU u akcí spolufinancovaných z Komunitárních programů v roce 2016 - ŘSD ČR

v tis. Kč

Akce	Schválený rozpočet	ZŘ prosinec	Upravený rozpočet
Crocodile 2 ¹⁾	15 334	-15 334	0
Crocodile 2 ²⁾	3 366	-3 366	0
Celkem	18 700	-18 700	0

1) Národní prostředky SFDI.

2) Dotace ze státního rozpočtu na financování podílů EU – ostatní fondy.

4.2 Správa železniční dopravní cesty

Úlohou SŽDC je zejména výstavba a modernizace železniční sítě (modernizace koridorů, rekonstrukce ostatních tratí, elektrizace tratí, výstavba nových zastávek, nástupišť, rekonstrukce železničních přejezdů, protihluková opatření atd.), ale rovněž zajištění správy, údržby a oprav železničních tratí a dále tvorba a vydávání jízdních řádů.

Smlouva o poskytnutí finančních prostředků z rozpočtu SFDI na rok 2016 byla se SŽDC uzavřena 29. 12. 2015 a v průběhu roku bylo k této smlouvě uzavřeno 10 dodatků.

4.2.1 Rozpočtové úpravy realizované v roce 2016 – SŽDC

Schválený rozpočet byl v průběhu roku upraven prostřednictvím rozpočtových opatření, změnových řízení a vlivem schválení příspěvků na projekty. K výraznému posílení o cca 3,65 mld. Kč došlo u položky určené na opravy a údržbu, která je však i nadále dlouhodobě podfinancována. Ke snížení rozpočtu docházelo zejména u globálních položek, v rámci kterých je financována příprava staveb a realizace drobných akcí. Celkové nedočerpání finančních prostředků na konci roku činilo u příjemce SŽDC cca 342 mil. Kč oproti upravenému rozpočtu, což představuje 99,08 % úspěšnost čerpání za celý rok.

Přehled rozpočtových úprav národních prostředků realizovaných u akcí SŽDC (včetně příspěvků) v roce 2016 uvádí následující tabulka.

Tabulka č. 16 - Přehled rozpočtových úprav národních prostředků v roce 2016 - SŽDC

v tis. Kč

	Schválený rozpočet ¹⁾	RO únor	ZŘ březen	RO duben	ZŘ květen
Neinvestice	9 979 635	2 507 474	601 601	930	400 000
Investice	10 290 161	-187 856	578 781	9 570	-10 500
Celkem	20 269 796	2 319 618	1 180 382	10 500	389 500
	ZŘ červen	RO červen	ZŘ srpen	RO srpen	ZŘ říjen
Neinvestice	449 300	1 091 469	0	211 092	0
Investice	-315 616	-85 859	-449 672	-523 969	-93 787
Celkem	133 684	1 005 610	-449 672	-312 877	-93 787
	RO říjen	ZŘ listopad	ZŘ prosinec	RO prosinec	Upravený rozpočet
Neinvestice	2 685 544	0	0	523 556	18 450 601
Investice	-221 999	-6 479	110 157	-240 700	8 852 232
Celkem	2 463 545	-6 479	110 157	282 856	27 302 833

1) Schválený rozpočet promítnutý do smlouvy.

Výše uvedené částky obsahují prostředky poskytované z národních zdrojů (bez účelových dotací) a zahrnují finanční prostředky poskytované z rozpočtu SFDI na financování národních akcí a spolufinancování akcí OPD.

V roce 2016 byla u příjemce SŽDC zahájena realizace dvou akcí financovaných pouze z národních zdrojů (s výjimkou příspěvků na průzkumné a projektové práce, studijní a expertní činnosti).

4.2.2 Akce spolufinancované z OPD I a OPD II - SŽDC

Spolufinancování projektů z OPD I je u SŽDC poskytováno v rámci Prioritní osy 1 - Modernizace a rozvoj železničních tratí sítě TEN-T, včetně železničních uzlů a Prioritní osy 3 - Modernizace a rozvoj železničních sítí mimo TEN-T. Během roku 2016 bylo financováno celkem 97 jmenovitých projektů OPD a 12 globálních položek, v rámci kterých byla financována řada dalších projektů OPD. V průběhu roku SŽDC 2x navýšila rozpočet na zdroji OPD I. Konečná výše zdroje OPD I na konci roku činila 749 tis. Kč. Primárním důvodem rozpočtových úprav bylo dočerpání finančních prostředků alokovaných v Operačním programu Doprava.

Spolufinancování projektů z OPD II je u SŽDC poskytováno v rámci Prioritní osy 1 - **Infrastruktura pro železniční a další udržitelnou dopravu.**

V průběhu roku 2016 bylo financováno celkem 56 jmenovitých projektů OPD a 1 globální položka, v rámci které bylo financováno 5 dalších projektů OPD II. Během roku SŽDC 3x navýšila rozpočet na zdroji OPD II a 3x rozpočet na tomto zdroji snížila. Konečná výše zdroje OPD II na konci roku činila 8 460 499 tis. Kč. Primárním důvodem rozpočtových úprav bylo

čerpání finančních prostředků na přípravu a realizaci akcí alokovaných v Operačním programu Doprava II.

Tabulka č. 17 - Přehled projektů schválených k financování z OPD II v roce 2016 – SŽDC
v tis. Kč

ISPROFIN/ ISPROFOND	Název projektu	Schválený příspěvek OPD II
5003720006	GSM-R III. koridor Beroun - Plzeň - Cheb	262 872
5003730004	Revitalizace trati Praha - Vrané nad Vltavou – Čerčany – II. fáze	416 808
5113520010	Optimalizace traťového úseku Praha Hostivař - Praha hl.n., I. část - žst. Praha Hostivař, II. fáze	274 480
5213720021	Zvýšení trakčního výkonu TNS, TNS Nymburk a SpS Poříčany, II. fáze	125 391
5323730002	Revitalizace trati Rokycany - Nezvěstice	538 306
5423520011	Rekonstrukce zabezpečovacího zařízení Lovosice	245 224
5423720011	Zvýšení trakčního výkonu TNS, TNS Světec a SpS Bílina	263 793
5713710002	Rekonstrukce žst. Olomouc - fáze II	441 504
5813720001	Rekonstrukce kunčického zhlaví v žst. Ostrava Vítkovice	175 397
5713730001	Revitalizace trati Bludov - Jeseník, II. fáze	499 617

Tabulka č. 18 - Přehled akcí spolufinancovaných z OPD II, u kterých byla zahájena realizace v roce 2016 – SŽDC ¹⁾
v tis. Kč

ISPROFIN/ ISPROFOND	Název akce	Uvolněno
5003720049	Zvýšení traťové rychlosti v úseku Golčův Jeníkov - Čáslav	317 983
5003730005	Revitalizace trati Opava východ - Olomouc hl. n.	787 616
5003730007	Revitalizace trati Okříšky - Zastávka u Brna	361 505
5113720009	Modernizace spádoviště v žst. Praha - Libeň, vč. protihlukových opatření	161 955
5313520010	Modernizace trati Veselí n. L. - Tábor, II. část, úsek Veselí n. L. - Doubí u Tábora - propojení MÚK Dráčov a silnice I/3	914
5313720005	Revitalizace mezistaničních úseků Petřikov - Borovany (mimo) - Č. Budějovice (mimo)	398 000
5413130001	Trať 149 Karlovy Vary dolní nádraží – Mariánské Lázně	1

5413720001	Peronizace ŽST Chodov	38 081
5413720002	Modernizace ŽST Karlovy Vary - staniční část	2 995
5413730001	Revitalizace trati K. Vary dolní nádraží - Johanngeorgenstadt	1 739
5423720005	Výstavba žst. Markvartice	134 589
5513520011	Rekonstrukce SZZ žst. Raspenava	190 245
5533720005	GSM-R Ústí nad Orlicí - Lichkov	342
5533720009	Výstavba EOv v žst. Přelouč, Kostěnice až Choceň, odb. Zádulka a Svitavy	14 070
5613720002	Rekonstrukce koleje č. 1 a 2 Ostrov nad Oslavou - Žďár nad Sázavou	616 192
5613720007	Zvýšení tratové rychlosti v úseku Havlíčkův Brod-Okrouhlice	20 871
5623720011	Zvýšení tratové rychlosti v úseku Kuřim-Tišnov	16 087
5623720021	DOZ Břeclav	960
5713130001	Trat' 292 Šumperk - Krnov v úseku Hanušovice - Jeseník	502 054
5713720006	Rekonstrukce žst. Hanušovice	221 528
5713720007	DOZ Mikulovice - Jeseník	147 027
5813720003	Výstavba zastávky Havířov nemocnice	1 667

1) Zahnuje finanční prostředky uvolněné ze všech zdrojů SFDI

Tabulka č. 19 - Přehled akcí spolufinancovaných z CEF, u kterých byla zahájena realizace v roce 2016 – SŽDC ¹⁾

v tis. Kč

ISPROFIN/ ISPROFOND	Název akce	Uvolněno
5003720027	ETCS Petrovice u Karviné - Ostrava - Přerov - Břeclav	130
5213520026	ETCS Kralupy n. Vlt. – Praha - Kolín	453
5213710004	Optimalizace trati Beroun (včetně) - Králův Dvůr	53 075
5213720019	Optimalizace trati Lysá nad Labem - Praha Vysočany, 2. stavba - I. část žst. Čelákovice	4 403
5323520013	Uzel Plzeň, 2. stavba - přestavba osobního nádraží, včetně mostů Mikulášská	14 808

1) Zahnuje finanční prostředky uvolněné ze všech zdrojů SFDI

Tabulka č. 20 - Přehled změnových řízení dle zdrojů v roce 2016 - SŽDC

v tis. Kč

Zdroj	Schválený rozpočet	ZŘ březen	ZŘ květen	ZŘ červen	ZŘ srpen
OPD I	0	0	0	0	544 000
OPD II	4 814 780	4 677 106	0	-323 020	-794 426
Dotace MD OPD I ¹⁾	0	120 755	0	39	0
Dotace MD OPD I ²⁾	0	430 241	0	0	0
CEF	429 469	53 859	0	-70 114	-199 111
Celkem	7 826 410	5 281 961	0	-393 095	-449 537
Zdroj	ZŘ říjen	ZŘ listopad	ZŘ prosinec	Upravený rozpočet	
OPD I	0	0	205 000	749 000	
OPD II	100 334	196 344	-210 619	8 460 499	
Dotace MD OPD I ¹⁾	0	0	253	121 047	
Dotace MD OPD I ²⁾	0	0	0	430 241	
CEF	-104 992	0	0	109 111	
Celkem	-4 658	196 344	-5 366	9 869 898	

1) Dotace ze státního rozpočtu na financování národních podílů u projektů spolufinancovaných z OPD I (2007-2013)

2) Dotace ze státního rozpočtu na financování národních podílů u projektů spolufinancovaných z OPD II (2014-2020)

4.3 Ředitelství vodních cest ČR

ŘVC ČR bylo zřízeno MD ČR v roce 1998 a je organizační složkou státu řízenou Ministerstvem dopravy. Organizace zabezpečuje přípravu a realizaci výstavby a modernizace součástí dopravně významných vodních cest a dalších staveb nutných pro provoz na vodních cestách, zabezpečuje jejich správu, údržbu a opravy, koordinuje velké opravy s rekonstrukcemi a modernizacemi a zabezpečuje podklady pro stanovení koncepcí v oblasti vodních cest a jejich součástí.

Smlouva o poskytnutí finančních prostředků z rozpočtu SFDI na rok 2016 byla s ŘVC ČR uzavřena 23. 2. 2016 a v průběhu roku byly k této smlouvě uzavřeny 4 dodatky.

4.3.1 Rozpočtové úpravy realizované v roce 2016 - ŘVC ČR

Přehled rozpočtových úprav národních prostředků realizovaných u akcí ŘVC ČR v roce 2016 uvádí následující tabulka.

Tabulka č. 21 - Přehled rozpočtových úprav národních prostředků a prostředků CEF v roce 2016 - ŘVC ČR

v tis. Kč					
	Schválený rozpočet	Převod	RO únor	RO červen	RO srpen
Neinvestice	0	0	0	11 023	500
Investice	883 349	96 324	-39 028	-11 400	-25 000
Celkem	883 349	96 324	-39 028	-377	-24 500
	RO prosinec	ZŘ prosinec (spolufin.)	ZŘ prosinec	Úpravy celkem	Upravený rozpočet
Neinvestice	-1 903	0	0	9 620	9 620
Investice	-207 868	-64 667	-366 444	-714 407	265 266
Celkem	-209 771	-64 667	-366 444	-704 787	274 886

Obecným důvodem k předložení rozpočtových opatření v únoru 2016 bylo snížení rozpočtu z důvodu nedořešeného majetkoprávního vypořádání staveb se s. p. Povodí a zdržení přípravy některých staveb kvůli požadavkům na posuzování vlivů na životní prostředí EIA ze strany dotčených orgánů.

Rozpočtovým opatřením v červnu 2016 došlo na základě novely zákona č. 104/2000 Sb., o SFDI, k zařazení nové neinvestiční akce „Neinvestiční prostředky ŘVC na správu infrastruktury vodních cest“ v celkové výši 11 023 tis. Kč. Důvodem pro snížení rozpočtu u investičních akcí bylo zejména přetrvávající nedořešení formy majetkoprávního nakládání s pozemky, s nimiž hospodář s. p. Povodí, v důsledku čehož nebyla oproti původním předpokladům většina staveb k červnu 2016 připravena k zahájení realizace.

Rozpočtovým opatřením v srpnu 2016 došlo u jmenovité akce 5315510001 „Modernizace rejdu PK Kořensko“ ke snížení rozpočtované částky o 25 000 tis. Kč, odpovídající objemu této položky v navrženém rozpočtu roku 2017. Z důvodu zpoždění úpravou zadávací dokumentace s ohledem na manipulace s hladinou na VD Orlík a opakování procesu zadávacího řízení nebylo technicky reálné dokončení stavby v roce 2016, a proto byla realizace posunuta do roku

2017. U neinvestiční akce 5005110001 „Neinvestiční prostředky ŘVC na správu infrastruktury vodních cest“ byla z důvodu nově zařazovaných prací, nezbytných v rámci správy majetku tvořícího vodní cestu, jejichž potřeba byla nově identifikována v červenci 2016, navýšena rozpočtovaná částka o 500 tis. Kč.

Na základě informace příjemce o nedočerpání finančních prostředků byl rozpočtovými úpravami v prosinci 2016 snížen rozpočet celkem o 640 967 tis. Kč, včetně změnového řízení, jímž došlo k vyřazení finančních prostředků z rozpočtu u 4 akcí financovaných z fondů EU v rámci CEF.

4.3.2 Akce spolufinancované z komunitárních programů EU a z programu CEF - ŘVC ČR

V roce 2016 byly zařazeny k financování z fondů EU v rámci CEF 4 projekty:

- Zabezpečení podjezdných výšek na Vltavské vodní cestě
- Modernizace rejd PK Štvanice
- Zvýšení ponorů na Vltavské vodní cestě
- Silniční most přes Labe mezi Valy a Mělicemi

K financování výše uvedených projektů však v roce 2016 nedošlo a posléze byly změnovým řízením v prosinci 2016 z rozpočtu vyřazeny.

4.4 Povodí Labe, státní podnik

Povodí Labe, státní podnik, vznikl k 1. lednu 2001 na základě zákona č. 305/2000 Sb., o povodích, jako právní nástupce Povodí Labe, a. s. Funkci jeho zakladatele vykonává Ministerstvo zemědělství. Na území o celkové rozloze 14 976,1 km² spravuje státní podnik Povodí Labe více než 9 141 km vodních toků v hydrologickém povodí Labe a v dalších vymezených hydrologických povodích.

Smlouva o poskytnutí finančních prostředků z rozpočtu SFDI na rok 2016 byla s Povodím Labe, státním podnikem uzavřena dne 25. 10. 2016, na základě provedeného rozpočtového opatření z měsíce srpna, kterým byla do rozpočtu zařazena neinvestiční akce 5425110001 „VD Lovosice, oprava náterů svodidel PK“ v celkové částce 3 394 tis. Kč. V průběhu roku nebyly k této smlouvě uzavřeny žádné dodatky.

4.5 Povodí Vltavy, státní podnik

Povodí Vltavy, státní podnik, vznikl k 1. lednu 2001 na základě zákona č. 305/2000 Sb., o povodích. Funkci jeho zakladatele vykonává Ministerstvo zemědělství. Na území o celkové rozloze 28 708 km² spravuje státní podnik Povodí Vltavy více než 23 000 km vodních toků v hydrologickém povodí Vltavy a v dalších vymezených hydrologických povodích.

Smlouva o poskytnutí finančních prostředků z rozpočtu SFDI na rok 2016 byla s Povodím Vltavy, státním podnikem uzavřena dne 1. 11. 2016. V průběhu roku byl k této smlouvě uzavřen 1 dodatek.

4.5.1 Rozpočtové úpravy realizované v roce 2016 – Povodí Vltavy, státní podnik

Přehled rozpočtových úprav národních prostředků realizovaných u akcí Povodí Vltavy v roce 2016 uvádí následující tabulka.

Tabulka č. 22 - Přehled rozpočtových úprav národních prostředků v roce 2016 – Povodí Vltavy, státní podnik

v tis. Kč

	Schválený rozpočet	RO srpen	RO říjen	Upravený rozpočet
Neinvestice	0	2 900	1 127	4 027
Investice	0	0	0	0
Celkem	0	2 900	1 127	4 027

Rozpočtovým opatřením v srpnu 2016 byly do rozpočtu zařazeny neinvestiční akce 5215110001 „Laterální kanál Vraňany - Hořín - odtěžení nánosů obratišť“ v celkové výši 1 000 tis. Kč a neinvestiční akce 5115110001 „VD Modřany - oprava povrchových ochran středních a dolních vrat PK“ v celkové výši 1 900 tis. Kč.

Rozpočtovým opatřením v říjnu 2016 došlo k navýšení prostředků neinvestiční akce 5115110001 „VD Modřany - oprava povrchových ochran středních a dolních vrat PK“ o 1 317 tis. Kč. Důvodem navýšení byl přesun části finančních prostředků z roku 2017 do roku 2016 proti původnímu předpokladu. U neinvestiční akce 5215110001 „Laterální kanál Vraňany - Hořín - odtěžení nánosů obratišť“ došlo z důvodu provedeného výběrového řízení k úpravě předpokládané výše ceny díla, a to ke snížení rozpočtu o 190 tis. Kč.

4.6 Povodí Moravy, s. p.

Povodí Moravy, s. p., vznikl k 1. lednu 2001 na základě zákona č. 305/2000 Sb., o povodích. Funkci jeho zakladatele vykonává Ministerstvo zemědělství. Povodí Moravy, s. p. zajišťuje správu, provoz a údržbu vodních toků a vodohospodářských objektů v povodí Moravy na území o rozloze 21 132 km². Správa povodí je rozdělena mezi tři závody se sídly v Náměšti nad Oslavou, Olomouci a Uherském Hradišti. Celkem podnik působí na území 7 krajů a 67 obcí s rozšířenou působností.

Smlouva o poskytnutí finančních prostředků z rozpočtu SFDI na rok 2016 byla s Povodím Moravy, s. p. uzavřena dne 12. 12. 2016. Rozpočtovým opatřením v srpnu byla do rozpočtu zařazena neinvestiční akce 5725210001 „Jez Kunovský les – oprava levého zavázání“ v celkové částce 3 137 tis. Kč. V průběhu roku nebyly k této smlouvě uzavřeny žádné dodatky.

Neinvestiční akce státních podniků Povodí byly zesmluvněny na základě schválení záměrů projektu k těmto akcím.

4.7 Technická správa komunikací hlavního města Prahy

Technická správa komunikací hlavního města Prahy byla zřízena k 1. 7. 1967 a jako příspěvková organizace začala fungovat od roku 1996. V roce 2016 SFDI financoval akce, které se týkají seznamu silnic a místních komunikací dočasně plnících funkci nevybudovaných částí silničního okruhu kolem hlavního města Prahy (SOKP), šest jmenovitých investičních akcí a dvě globální položky na opravy a údržbu komunikací a opravy mostů na komunikacích plnících funkci nevybudovaných částí SOKP. Celkem byly realizovány dvě neinvestiční akce a šest investičních akcí.

Tabulka č. 23 - Přehled nově zahájených akcí v roce 2016 – TSK hl. m. Prahy

v tis. Kč

ISPROFOND	Název akce	Uvolněno
5111110003	Opravy mostních objektů na silnicích nahrazujících SOKP	41 767
5111510014	Spořilovská - opatření pro snížení hluku	34 000
5112510001	ÚPRAVY ULICE SPOŘILOVSKÉ - modernizace	50 622
Celkem		126 389

Tabulka č. 24 - Přehled rozpočtových úprav v roce 2016 - TSK hl. m. Prahy

v tis. Kč

	Schválený rozpočet	Převody	RO březen	RO duben
Neinvestice	100 000	0	35 000	0
Investice	64 723	66 198	100 406	60 900
Celkem	164 723	66 198	135 406	60 900
	RO srpen	Úpravy celkem	Upravený rozpočet	
Neinvestice	43 350	78 350	178 350	
Investice	34 000	261 504	326 227	
Celkem	77 350	339 854	504 577	

4.8 Hlavní město Praha - odbor strategických investic (OSI)

V roce 2016 byla z rozpočtu SFDI financována pouze jedna investiční akce, realizovaná v rámci příspěvkového programu.

Tabulka č. 25 - Přehled rozpočtových úprav v roce 2016 - OSI

v tis. Kč

	Schválený rozpočet	Převod příspěvku	Úpravy celkem	Upravený rozpočet
Investice	0	2 242	2 242	2 242
Celkem	0	2 242	2 242	2 242

4.9 Provozovatelé regionálních tratí

Ve schváleném rozpočtu SFDI na rok 2016 byly v souladu s § 2, zákona č. 104/2000 Sb., alokovány finanční prostředky pro právnické subjekty zajišťující provozuschopnost železniční dopravní cesty. S příjemci byla prostřednictvím šesti smluv a jejich dodatků zesmluvněna celková částka 135 387 tis. Kč. K 31. 12. 2016 byly uvolněny finanční prostředky z rozpočtu SFDI v celkové výši 102 257 tis. Kč, tj. 75,53 % celkových zesmluvněných prostředků.

Tabulka č. 26 – Uvolněné prostředky z rozpočtu SFDI v roce 2016 – regionální dráhy

v tis. Kč

Příjemce	Uvolněno		Uvolněno celkem
	investice	neinvestice	
Advanced World Transport, a. s.	0	7 398	7 398
Jindřichohradecké místní dráhy, a. s. *)	8 439	29 899	38 338
PDV Railway, a. s.	0	18 600	18 600
SART – stavby a rekonstrukce, a. s.	0	23 400	23 400
Svazek obcí údolí Desné	10 794	0	10 794
Celkem	19 233	79 297	98 530

*) bez prostředků poskytovaných v rámci příspěvkových programů

4.10 Kraje, krajské příspěvkové organizace, města a další

Ostatní příjemce finančních prostředků určených na výstavbu, modernizaci, rekonstrukci a opravu silnic I., II. a III. tříd můžeme rozdělit do následujících skupin:

- kraje, reprezentované krajskými úřady, které si ponechaly úlohu investora a finanční prostředky pro výstavbu, modernizaci, rekonstrukci a opravu silnic II. a III. tříd čerpaly přímo na základě smluvního vztahu se SFDI,
- krajské příspěvkové organizace správy a údržby silnic (SÚS),
- Hlavní město Praha (OSI) a TSK hl. m. Prahy.

Financování silnic II. a III. třídy ve vlastnictví krajů v roce 2016

Ve spolupráci se SFDI, Ministerstvem dopravy ČR a Asociací krajů byla aktualizována a schválena Pravidla pro poskytování finančních prostředků z rozpočtu SFDI na financování silnic II. a III. třídy ve vlastnictví krajů v roce 2016. Na základě zůstatku na účtech SFDI ministr dopravy navrhl poskytnutí finančních prostředků krajům na silnice II. a III. třídy ve výši 3 mld. Kč.

Finanční prostředky byly rozděleny na základě délky předmětných komunikací v jednotlivých krajích. Dle tohoto způsobu rozdělení mělo Hlavní město Praha nárok na 0,06 % z celkové alokované částky. Vzhledem k tomu, že se na jejím území nachází komunikace plnící funkci nevybudovaného okruhu okolo Prahy (SOKP), které jsou dopravně velmi zatíženy a jejichž údržba je finančně velmi náročná, nebyly Hlavnímu městu Praze přiděleny finanční prostředky v rámci uvedené alokace, ale bylo provedeno navýšení rozpočtu TSK hl. m. Prahy, které s těmito komunikacemi hospodaří, o celkovou částku 135 406 tis. Kč, která byla rozdělena mezi opravy komunikací nahrazující SOKP, jmenovité investiční akce a opravy mostních objektů na komunikacích nahrazujících SOKP.

Povodně

V reakci na ničivé následky povodní v červnu 2013 vyčlenil SFDI ze své rezervy finanční prostředky, které představovaly okamžitou pomoc na obnovu zasažené dopravní infrastruktury. Spolu se speciální dotací ve výši 2 mld. Kč, o které následně rozhodla vláda ČR, byl SFDI schopen pokrýt veškeré náklady na odstranění povodňových škod, které vznikly na silniční a železniční infrastruktuře v majetku státu a rovněž na silnicích II. a III. tříd.

V roce 2016 pokračovalo financování odstraňování škod po povodni v červnu 2013 na silniční infrastruktuře ve Středočeském a Libereckém kraji.

4.10.1 Kraje a krajské příspěvkové organizace

Středočeský kraj

Středočeský kraj v roce 2016 dokončil financování investiční akce Severovýchodní tangenta v Mladé Boleslavi a v rámci financování staveb veřejné silniční infrastruktury v souvislosti s rozšířením aktivit významného investora v komerční zóně Dobrovíz pokračoval ve financování akce III/0066 – úprava sjezdu MUK Jeneč - Jih.

Tabulka č. 27 - Přehled rozpočtových úprav v roce 2016 - Středočeský kraj

v tis. Kč

	Schválený rozpočet	Převody	Upravený rozpočet
Investice ^{*)}	0	7 886	7 886
Celkem	0	7 886	7 886

^{*)} bez prostředků poskytovaných v rámci příspěvkových programů

KSÚS Středočeského kraje

V roce 2016 byly financovány investiční a neinvestiční akce v rámci globálních položek na opravy škod vzniklých po povodni v červnu 2013 a financování silnic II. a III. třídy. Dále probíhalo financování tří neinvestičních a devíti investičních akcí, jejichž realizace proběhla v rámci příspěvkového programu.

Tabulka č. 28 - Přehled nově zahájených akcí v roce 2016 - KSÚS Středočeského kraje^{*)}

v tis. Kč

ISPROFOND	Název akce	Uvolněno
5211521001	SOKP 512 D1 - Jesenice - Vestec - Psáry - přeložka II/105 v návaznosti na úpravy pro SOKP	17 620
5211521002	II/240 a II/101, přeložka silnic v úseku D7 - D8, I. etapa - D7 MÚK Středokluky – Obchvat	524
5211521003	II/240 a II/101, přeložka silnic v úseku D7 - D8, II. etapa - Obchvat Kralup nad Vltavou	15 005
Celkem		33 149

*) bez akcí realizovaných v rámci příspěvkových programů

Tabulka č. 29 - Přehled rozpočtových úprav v roce 2016 - KSÚS Středočeského kraje

v tis. Kč

	Schválený rozpočet	Převody	RO únor	RO duben	RO říjen
Neinvestice	0	837	388 875	0	0
Investice	0	147	282 274	21 357	2 000
Celkem	0	984	671 149	21 357	2 000
	Úpravy celkem	Upravený rozpočet			
Neinvestice	389 712	389 712			
Investice	305 778	305 778			
Celkem	695 490	695 490			

Jihočeský kraj

V roce 2016 byly financovány neinvestiční akce v rámci financování oprav silnic II. a III. třídy.

Tabulka č. 30 - Přehled rozpočtových změn v roce 2016 - Jihočeský kraj

v tis. Kč

	Schválený rozpočet	Převody	RO únor	Úpravy celkem	Upravený rozpočet
Neinvestice	0	0	240 874	240 874	240 874
Celkem	0	0	240 874	240 874	240 874

SÚS Jihočeského kraje

V roce 2016 byly financovány investiční akce v rámci financování oprav silnic II. a III. třídy.

Tabulka č. 31 - Přehled rozpočtových změn v roce 2016 - SÚS Jihočeského kraje

v tis. Kč

	Schválený rozpočet	Převody	RO únor	Úpravy celkem	Upravený rozpočet
Investice	0	0	95 000	95 000	95 000
Celkem	0	0	95 000	95 000	95 000

SÚS Plzeňského kraje

V roce 2016 byly financovány investiční a neinvestiční akce v rámci globální položky na financování silnic II. a III. třídy a probíhalo financování jedné investiční akce, která byla realizována v rámci příspěvkového programu.

Tabulka č. 32 - Přehled rozpočtových změn v roce 2016 - SÚS Plzeňského kraje^{*)}

v tis. Kč

	Schválený rozpočet	Převody	RO únor	Úpravy celkem	Upravený rozpočet
Neinvestice	0	0	283 703	283 703	283 703
Investice	0	21 411	0	21 411	21 411
Celkem	0	21 411	283 703	305 114	305 114

*) bez prostředků poskytovaných v rámci příspěvkových programů

SÚS Ústeckého kraje

V roce 2016 byly financovány neinvestiční akce v rámci globální položky na financování silnic II. a III. třídy.

Tabulka č. 33 - Přehled rozpočtových změn v roce 2016 - SÚS Ústeckého kraje

v tis. Kč

	Schválený rozpočet	Převody	RO únor	Úpravy celkem	Upravený rozpočet
Neinvestice	0	0	225 016	225 016	225 016
Celkem	0	0	225 016	225 016	225 016

KSÚS Karlovarského kraje

V roce 2016 byly financovány investiční a neinvestiční akce v rámci globální položky na financování silnic II. a III. třídy.

Tabulka č. 34 - Přehled rozpočtových změn v roce 2016 – KSÚS Karlovarského kraje

v tis. Kč

	Schválený rozpočet	Převody	RO únor	RO říjen	Úpravy celkem	Upravený rozpočet
Neinvestice	0	0	95 438	-5 000	90 438	90 438
Investice	0	0	16 750	5 000	21 750	21 750
Celkem	0	0	112 188	0	112 188	112 188

Královéhradecký kraj

V roce 2016 byly financovány investiční a neinvestiční akce v rámci globální položky na financování silnic II. a III. třídy a jedna investiční akce v rámci příspěvkových programů.

Tabulka č. 35 - Přehled rozpočtových změn v roce 2016 - Královéhradecký kraj^{*)}

v tis. Kč

	Schválený rozpočet	Převody	RO duben	RO listopad
Neinvestice	0	0	53 649	21 351
Investice	0	0	150 000	-21 351
Celkem	0	0	203 649	0
	Úpravy celkem	Upravený rozpočet		
Neinvestice	75 000	75 000		
Investice	128 649	128 649		
Celkem	203 649	203 649		

*) bez prostředků poskytovaných v rámci příspěvkových programů

Liberecký kraj

V roce 2016 byly financovány neinvestiční akce v rámci globální položky na opravy škod vzniklých po povodni v červnu 2013 a investiční a neinvestiční akce v rámci globální položky na financování silnic II. a III. třídy.

Tabulka č. 36 - Přehled rozpočtových změn v roce 2016 - Liberecký kraj

v tis. Kč

	Schválený rozpočet	Převody	RO únor	Úpravy celkem	Upravený rozpočet
Neinvestice	0	0	91 123	91 123	91 123
Investice	0	0	37 894	37 894	37 894
Celkem	0	0	129 017	129 017	129 017

Pardubický kraj

V roce 2016 byly zesmluvněny tři investiční akce na předprojektční a projekční přípravu přivaděčů k D 35 a finanční prostředky na majetkoprávní vypořádání pozemků pod stavbou, jejíž realizaci zajišťovala SÚS Pardubického kraje.

Tabulka č. 37 - Přehled nově zahájených akcí v roce 2016 – Pardubický kraj

v tis. Kč

ISPROFOND	Název akce	Uvolněno
5531530024	III/35847 Optimalizace průjezdného profilu podjezdů pod železniční tratí v České Třebové - majetkoprávní vypořádání	1 412
Celkem		1 412

Tabulka č. 38 - Přehled rozpočtových změn v roce 2016 - Pardubický kraj

v tis. Kč

	Schválený rozpočet	Převody	RO únor	Úpravy celkem	Upravený rozpočet
Investice	0	11 500	1 418	12 918	12 918
Celkem	0	11 500	1 418	12 918	12 918

SÚS Pardubického kraje

V roce 2016 byly financovány investiční a neinvestiční akce v rámci globální položky na financování silnic II. a III. třídy. Zároveň byly financovány náklady na předprojektční a projekční přípravu přivaděče k D35 a jedna jmenovitá investiční akce. Zároveň byly financovány investiční a neinvestiční akce v rámci příspěvkových programů.

Tabulka č. 39 - Přehled nově zahájených akcí v roce 2016 - SÚS Pardubického kraje^{*)}

v tis. Kč

ISPROFOND	Název akce	Uvolněno
5531530022	III/35847 Optimalizace průjezdného profilu podjezdů pod železniční tratí v České Třebové	0
5531530023	III/35847 Optimalizace průjezdného profilu podjezdů pod železniční tratí v České Třebové - projekční práce	794
Celkem		794

*) bez akcí realizovaných v rámci příspěvkových programů

Tabulka č. 40 - Přehled rozpočtových změn v roce 2016 - SÚS Pardubického kraje^{*)}

v tis. Kč

	Schválený rozpočet	Převod	RO únor	RO srpen
Neinvestice	0	0	164 120	-3 389
Investice	0	4 500	71 038	35 089
Celkem	0	4 500	235 158	31 700
	RO listopad	Úpravy celkem	Upravený rozpočet	
Neinvestice	-1 895	158 836	158 836	
Investice	1 895	112 522	112 522	
Celkem	0	271 358	271 358	

*) bez prostředků poskytovaných v rámci příspěvkových programů

KSÚS Vysočiny

V roce 2016 byly financovány neinvestiční akce v rámci globální položky na financování silnic II. a III. třídy a jedna neinvestiční akce v rámci příspěvkového programu.

Tabulka č. 41 - Přehled rozpočtových změn v roce 2016 – KSÚS Vysočiny

v tis. Kč

	Schválený rozpočet	Převody	RO únor	Úpravy celkem	Upravený rozpočet
Neinvestice	0	0	281 049	281 049	281 049
Celkem	0	0	281 049	281 049	281 049

Správa silnic Moravskoslezského kraje

V roce 2016 byly financovány neinvestiční akce v rámci globální položky na financování silnic II. a III. třídy.

Tabulka č. 42 - Přehled rozpočtových změn v roce 2016 - SS Moravskoslezského kraje

v tis. Kč

	Schválený rozpočet	Převody	RO únor	Úpravy celkem	Upravený rozpočet
Neinvestice	0	0	168 417	168 417	168 417
Celkem	0	0	168 417	168 417	168 417

Správa silnic Olomouckého kraje

V roce 2016 byly financovány investiční akce v rámci globální položky na financování silnic II. a III. třídy a jedna investiční akce v rámci příspěvkových programů.

Tabulka č. 43 - Přehled rozpočtových změn v roce 2016 – SS Olomouckého kraje^{*)}

v tis. Kč

	Schválený rozpočet	Převody	RO únor	Úpravy celkem	Upravený rozpočet
Neinvestice	0	0	190 530	190 530	190 530
Celkem	0	0	190 530	190 530	190 530

*) bez prostředků poskytovaných v rámci příspěvkových programů

SÚS Jihomoravského kraje

V roce 2016 byly financovány investiční akce v rámci globální položky na financování silnic II. a III. třídy a dvě investiční akce realizované v rámci příspěvkových programů.

Tabulka č. 44 - Přehled rozpočtových změn v roce 2016 - SÚS Jihomoravského kraje^{*)}

v tis. Kč

	Schválený rozpočet	Převody	RO únor	Úpravy celkem	Upravený rozpočet
Investice	0	0	238 475	238 475	238 475
Celkem	0	0	238 475	238 475	238 475

*) bez prostředků poskytovaných v rámci příspěvkových programů

Ředitelství silnic Zlínského kraje

V roce 2016 byly financovány neinvestiční akce v rámci globální položky na financování silnic II. a III. třídy.

Tabulka č. 45 - Přehled rozpočtových změn v roce 2016 - ŘS Zlínského kraje

v tis. Kč

	Schválený rozpočet	Převody	RO únor	Úpravy celkem	Upravený rozpočet
Neinvestice	0	0	108 745	108 745	108 745
Celkem	0	0	108 745	108 745	108 745

4.11 Příspěvkové programy SFDI

Ve schváleném rozpočtu SFDI pro rok 2016 byla pro příspěvky (§2, odst. 1, písm. d), e) a f) Zákona) vyčleněna částka 500 000 tis. Kč, z toho na příspěvky ke zvýšení bezpečnosti dopravy a jejího zpřístupňování osobám s omezenou schopností pohybu a orientace částka 250 000 tis. Kč, na příspěvky na výstavbu a údržbu cyklistických stezek částka 150 000 tis. Kč a na příspěvky na průzkumné a projektové práce, studijní a expertní činnosti zaměřené na výstavbu, modernizaci a opravy silnic a dálnic, dopravně významných vnitrozemských vodních cest a staveb celostátních a regionálních drah („Nové technologie“) částka 100 000 tis. Kč.

4.11.1 Příspěvky na průzkumné a projektové práce, studijní a expertní činnosti zaměřené na výstavbu, modernizaci a opravy silnic a dálnic, dopravně významných vnitrozemských vodních cest a staveb celostátních a regionálních drah

Výbor SFDI na svém zasedání dne 23. 9. 2015 schválil usnesením č. 1028 „Pravidla pro poskytování příspěvků na průzkumné a projektové práce, studijní a expertní činnosti zaměřené na výstavbu, modernizaci a opravy silnic a dálnic, dopravně významných vnitrozemských cest a staveb celostátních a regionálních drah“.

Účelem příspěvku na „Nové technologie“ je

- Tvorba předpisů upravujících nové technologie, zpracování projektové dokumentace a prováděcí dokumentace pro aplikaci nových technologií, zpracování pracovních postupů nebo technických předpisů a norem týkajících se dopravní infrastruktury;
- Rozvoj nových diagnostických metod stavu dopravní infrastruktury;
- Aplikace nových technologií na silnicích a dálnicích, dopravně významných vodních cestách a celostátních a regionálních drahách financovaných z rozpočtu SFDI včetně vyhodnocování aplikace (expertní činnosti) a
- Podpora zavádění inteligentních systémů řídících provoz na dopravní infrastruktuře, tj.
 - a) telematické aplikace - systémy liniového řízení dopravy vedoucí ke zvýšení bezpečnosti dopravy, k omezení hluku z dopravy, k omezení dopravních kongescí, ke snížení emisí CO₂, ke zvýšení kapacity komunikace a k včasnému informování o nehodě nebo před nepříznivými klimatickými podmínkami,
 - b) inteligentní světelná signalizační zařízení sloužící k řízení dopravního provozu pro zvýšení bezpečnosti dopravy a
 - c) části inteligentního dopravního systému, které jsou součástí nebo příslušenstvím komunikací, které má SFDI podle zákona o SFDI oprávnění financovat nebo které lze financovat v rámci poskytování příspěvků pro naplňování programů zaměřených ke zvýšení bezpečnosti dopravy a které umožňují vyhledávání, shromažďování, zpřístupňování, používání a jiné zpracovávání údajů o pozemních komunikacích, silničním provozu, cestování, logistice a dopravním spojení, jehož účelem je zvýšení bezpečného a koordinovaného užívání pozemních komunikací a snížení negativních dopadů silničního provozu na životní prostředí.

Hlavním smyslem projektů je zavádění inovativních, technologicky vylepšených postupů na silnicích, dálnicích, významných vodních cestách, celostátních a regionálních drahách. Projekty

jsou zaměřeny především na ekologicky šetrná řešení, kvalitnější a energeticky nenáročné zpracování materiálů, výstavbu protihlukových zařízení a využívání moderních měřících metod u vlastních staveb a konstrukcí s využitím 3D možností.

V rozpočtu SFDI na rok 2016 bylo na tento program vyčleněno 100 mil. Kč, z toho 70 mil. Kč na aplikace nových technologií a 30 mil. Kč na rozvoj diagnostických metod a tvorbu nových technických předpisů a norem.

K 1. 2. 2016 obdržel SFDI celkem 92 žádostí o příspěvek, s celkovým požadavkem 492,781 mil. Kč, z toho

- a) 66 žádostí pro oblast předpisů a rozvoje diagnostických metod s celkovým požadavkem 137 610 tis. Kč a
- b) 26 žádostí pro oblast aplikace nových technologií s celkovým požadavkem 355 171 tis. Kč.

Podané žádosti posuzovaly dvě Výborem SFDI schválené a ředitelem SFDI jmenované Hodnotitelské komise, jedna pro oblast předpisů a rozvoje diagnostických metod, druhá pro oblast aplikace nových technologií.

Výbor SFDI na svém zasedání dne 28. 4. 2016, poté co se seznámil se závěry jednání Hodnotitelských komisí a na základě jejich doporučení, schválil poskytnutí příspěvků celkem na **23 projektů** v limitní výši **187 163,780 tis. Kč**, z toho

- 1) na **11 projektů neinvestičního charakteru**¹ v limitní výši **59 420 780 Kč**,
- 2) na **12 projektů investičního charakteru** v limitní výši **127 743 000 Kč**.

Z této částky bylo v roce 2016 s příjemci zesmluvněno celkem 183 165 tis. Kč. Z těchto zesmluvněných finančních prostředků bylo příjemcům uvolněno celkem 122 275 tis. Kč.

Přehled celkového čerpání uvádí následující tabulka.

¹ Včetně 2 projektů ŘSD a SŽDC, které zahrnují celkem 25 samostatných akcí

Tabulka č. 46 - Příspěvky na projekty z programu „Nové technologie“ v roce 2016 ¹⁾

v tis. Kč

	Počet žádostí (akcí)	Požadované příspěvky	Počet schválených žádostí (akcí)	Schválené příspěvky	Počet zesmluvněných akcí	Zesmluvněné příspěvky	Uvolněno
Převody nevyčerpaných prostředků z roku 2015	23	46 047	23	46 047	23	45 695	40 447
Akce hodnocené v roce 2016	92	492 781	46	187 164	46	178 515	117 625
Celkem	114	507 169	69	233 211	69	224 210	158 072

1) Bez příspěvků na 3 projekty ŘSD ČR zařazené ve schváleném rozpočtu.

Přehled všech příspěvků na projektové práce a expertní činnosti poskytnutých z rozpočtu SFDI je uveden v příloze č. 10.

4.11.2 Příspěvky pro naplňování programů zaměřených ke zvýšení bezpečnosti dopravy a jejího zpřístupňování osobám s omezenou schopností pohybu a orientace

Pro rok 2016 byla v rozpočtu SFDI vyčleněna pro příspěvky pro naplňování programů zaměřených ke zvýšení bezpečnosti dopravy a jejího zpřístupňování osobám s omezenou schopností pohybu a orientace částka 250 000 tis. Kč.

Po vyhodnocení celkem 289 zaslaných žádostí hodnotitelskou komisí došlo k vyřazení 89 žádostí, které neodpovídaly Pravidlům pro poskytování příspěvků pro naplňování programů zaměřených ke zvýšení bezpečnosti dopravy a jejího zpřístupňování osobám s omezenou schopností pohybu a orientace pro rok 2016. Pro zbylých 200 akcí schválil Výbor SFDI limitní příspěvek ve výši 520 529 tis. Kč, z toho pro 6 akcí s podmínkou dodatečného doložení požadovaných náležitostí (jednalo se pouze o méně závažné nedostatky). Zároveň byl dodatečně schválen příspěvek v souhrnné výši 4 893,061 tis. Kč; na akci „Ždírec nad Doubravou, výstavba SSZ na křižovatce silnic I/34 a I/37“ – ISPROFOND: 5617510118 ve výši 4 566 tis. Kč a na akci „Přechody pro chodce na silnici I/9 v Mělníku - Bezpečný přechod“ – ISPROFOND: 5217510090 ve výši 327,061 tis. Kč v druhé polovině roku 2016. Celkem tedy byl v roce 2016 schválen pro 202 akcí limitní příspěvek ve výši **525 422 tis. Kč**.

Z této částky bylo v roce 2016 zesmluvněno celkem 341 189 tis. Kč (170 akcí), přičemž dalších 31 akcí s limitním příspěvkem ve výši 100 647 tis. Kč by mělo být zesmluvněno v průběhu roku 2017 (příspěvky jsou na základě Rozhodnutí o poskytnutí finančních prostředků na rok

2016 poskytovány na dva roky) a 1 akce nebude zesmluvněna – příjemce se vzdal schválených prostředků z objektivních důvodů. Společně se smlouvami o převodu nevyčerpaných finančních prostředků na 117 akcí z roku 2015 ve výši 224 796 tis. Kč tak byly v roce 2016 zesmluvněny finanční prostředky ve výši 565 985 tis. Kč. Z těchto zesmluvněných finančních prostředků bylo příjemcům uvolněno celkem 463 463 tis. Kč. Dále byla ředitelem SFDI udělena výjimka 6 akcím na druhý převod nedočerpaných finančních prostředků s možností převodu do roku 2017.

Přehled celkového čerpání uvádí následující tabulka.

Tabulka č. 47 - Příspěvky pro naplňování programů zaměřených ke zvýšení bezpečnosti dopravy a jejího zpřístupňování osobám s omezenou schopností pohybu a orientace v roce 2016

v tis. Kč

	Počet žádostí (akcí)	Požadované příspěvky	Počet schválených žádostí (akcí)	Schválené příspěvky	Počet zesmluvněných akcí	Zesmluvněné příspěvky	Uvolněno
Převody nevyčerpaných prostředků z roku 2015	117	224 796	117	224 796	117	224 796	218 622
Bezpečnost 1. kolo	289	832 646	200	520 529	168	336 370	240 022
Samostatně zařazené akce	2	4 893	2	4 893	2	4 819	4 819
Celkem	408	1 062 335	319	750 218	287	565 985	463 463

Přehled všech příspěvků na bezpečnost poskytnutých z rozpočtu SFDI je uveden v příloze č. 11.

4.11.3 Příspěvky na výstavbu a údržbu cyklistických stezek

V roce 2016 se příspěvky na výstavbu a údržbu cyklistických stezek poskytovaly ve dvou kolech, stejně jako v předchozích letech. Maximální výše příspěvku zůstala ve stejné výši, tj. 85 % z celkových uznatelných nákladů. Pro rok 2016 byla ve schváleném rozpočtu SFDI vyčleněna pro poskytování příspěvků na výstavbu a údržbu cyklistických stezek částka 150 000 tis. Kč.

Hodnotitelská komise na svém zasedání dne 14. dubna 2016 posoudila v prvním kole 38 žádostí o příspěvek podle předem stanovených kritérií uvedených v Pravidlech pro poskytování příspěvků na výstavbu a údržbu cyklistických stezek pro rok 2016, a to

v celkovém finančním objemu 195 722 tis. Kč. Komise doporučila Výboru SFDI ke schválení 22 akcí v limitní výši 88 153 tis. Kč s tím, že 2 akce byly schváleny s podmínkou doložení, resp. upřesnění dodatečných podkladů k žádosti do termínu jednání Výboru SFDI a 6 akcí s podmínkou doložení dodatečných podkladů k žádosti do 30. 6. 2016. Všechny požadované doklady byly v termínu dodány.

Nerozděleno tedy zůstalo 61 847 tis. Kč. Výbor SFDI na svém dubnovém zasedání schválil vypsání 2. kola na poskytnutí příspěvku na výstavbu a údržbu cyklistických stezek. Do tohoto kola byly podány žádosti nejen na akce nové, ale znovu i na akce, které neuspěly v kole prvním. S ohledem na zkušenosti z předešlých let, kdy akce z druhého kola často nebyly v daném roce zrealizovány z důvodů krátkého časového období na vypsání výběrového řízení, zesmluvnění a zrealizování, byla znovu, tak jako v roce 2014 a 2015, vypsána Pravidla pro poskytování příspěvků na výstavbu a údržbu cyklistických stezek pro rok 2016 a 2017 s tím, že akce, které nebyly v roce 2016 zesmluvněny nebo u nich nebyla zahájena realizace, budou převedeny do rozpočtu SFDI pro rok 2017 bez dalších administrativních procesů. I v tomto roce, stejně jako v roce 2014 a 2015, žadatelé o příspěvek neměli povinnost ke své žádosti dokládat majetkoprávní vypořádání vlastnictví, resp. spoluvlastnictví pozemků, na kterých bude stavba realizována, formou listů vlastnictví, kopií Katastrálních map a smluv s vlastníky pozemků o budoucím vypořádání (toto žadatel dokládá pouze pravomocným stavebním povolením). Majetkoprávní vypořádání k pozemkům dotčeným stavbou se řeší až při Závěrečném vyhodnocení akce.

SFDI obdržel v rámci 2. kola celkem 31 žádostí s požadovaným příspěvkem 140 140 tis. Kč. Hodnotitelská komise na svém zasedání dne 11. října 2016 projednala a vyhodnotila všechny došlé žádosti o příspěvek podle Výborem SFDI schválených „Pravidel“ a doporučila 18 akcí v limitní výši 78 162 tis. Kč, z toho 3 akce s podmínkou doložení, resp. upřesnění dodatečných podkladů k žádosti do 30. 12. 2016. Podmínku nesplnili dva ze žadatelů a ztratili tak nárok na Výborem SFDI schválený příspěvek.

K 31. 12. 2016 zůstalo nezesmluvněno z prvního kola 5 a z druhého kola 15 akcí. Celkový zesmluvněný objem finančních prostředků určených na výstavbu a údržbu cyklostezek tak činil po přičtení převodů nevyčerpaných finančních prostředků z roku 2015 určených pro financování a dofinancování 16 akcí (58 441 tis. Kč) celkem **120 372 tis. Kč** pro 36 akcí. Z této částky bylo do 31. 12. 2016 uvolněno 98 507 tis. Kč, které byly vyčerpány na financování 32 akcí.

V rámci přípravy žádostí o příspěvek v prvním kole roku 2016 bylo konzultováno celkem 13 záměrů, v druhém kole roku 2016 bylo konzultováno celkem 15.

Přehled celkového čerpání uvádí následující tabulka.

Tabulka č. 48 - Příspěvky na výstavbu a údržbu cyklistických stezek v roce 2016

v tis. Kč

	Počet žádostí (akcí)	Požadované příspěvky	Počet schválených žádostí (akcí)	Schválené příspěvky	Počet zesmluvněných akcí	Zesmluvněné příspěvky	Uvolněno
Převody nevyčerpaných prostředků z roku 2015	16	58 441	16	58 441	16	58 441	58 366
Akce hodnocené v roce 2016 (1. kolo)	38	195 722	22	88 153	17	49 139	36 487
Akce hodnocené v roce 2016 (2. kolo)	31	140 140	18	78 162	3	12 792	3 654
Celkem	85	394 303	56	224 756	36	120 372	98 507

Přehled všech příspěvků na cyklostezky poskytnutých z rozpočtu SFDI je uveden v příloze č. 12.

4.12 Expertní posouzení připravovaných projektů staveb dopravní infrastruktury

V průběhu roku 2016 SFDI operativně zajišťoval zpracování expertních posouzení studií a záměrů připravovaných projektů staveb dopravní infrastruktury a následně na to vykonával kontrolu předprojektové a projektové přípravy staveb, tzv. supervize přípravy akcí. Cílem obou těchto opatření je nezávislé a odborné posouzení připravovaných projektů staveb dopravní infrastruktury financovaných SFDI s cílem eliminovat předem jejich případné vady a optimalizovat navrhovaná řešení zejména pokud jde o efektivitu a hospodárnost jejich provedení.

Rozhodujícím okamžikem při přípravě staveb je schválení záměru projektu, a proto směrnice Ministerstva dopravy č. V-2/2012 upravující postupy Ministerstva dopravy, investorských organizací a SFDI v průběhu přípravy investičních a neinvestičních akcí dopravní infrastruktury financovaných bez účasti státního rozpočtu vyžadovala, aby u velkých projektů byl vždy součástí záměru projektu nebo její aktualizace oponentní posudek zajišťovaný SFDI. Velké projekty dle výše uvedené směrnice jsou definovány jako stavby s celkovými náklady bez DPH nad 1,8 mld. Kč za předpokladu, že DPH není pro příslušného investora způsobilým výdajem. V případě investora, pro kterého je DPH způsobilým výdajem, se jedná o stavbu s celkovými náklady s DPH nad 1,8 mld. Kč. V souladu s výše uvedenou směrnicí Ministerstva dopravy V-2/2012 kromě oponentních posudků záměrů velkých projektů dále SFDI zajišťoval vyhotovení oponentních posudků pro vybrané akce. Výsledkem posouzení byly zpravidla

návrhy a doporučení pro investora k úpravě záměrů projektu, případně návrhy pro další stupně projektové dokumentace. Přehled zpracovaných posudků je uveden v následující tabulce.

Tabulka č. 49 - Přehled zpracovaných posudků připravovaných projektů staveb dopravní infrastruktury

Název akce	Forma posudku	Zpracovatel
II/240 a II/101, přeložka silnic v úseku R7 – D8, I. etapa – R7 MÚK Středokluky – Obchvat Kralup nad Vltavou	Posouzení záměru projektu	SFDI ve spolupráci s VUT v Brně, Fakultou stavební
I/26 D5 – Stod, přeložka	Posouzení záměru projektu	SFDI ve spolupráci s VUT v Brně, Fakultou stavební
D3 0310/II Hodějovice – Třebonín	Posouzení aktualizace záměru projektu	SFDI ve spolupráci s VUT v Brně, Fakultou stavební
I/43 – Odstranění dopravních závad vč. HDM-4 na území JmK	Posouzení technické studie	VUT v Brně, Fakulta stavební
I/20 Pištín – České Vrbné	Posouzení aktualizace záměru projektu	SFDI ve spolupráci s VUT v Brně, Fakultou stavební
I/42 Brno VMO Tahová studie v úseku Husovický tunel – D1 včetně HDM-4	Posouzení studie	SFDI ve spolupráci s VUT v Brně, Fakultou stavební
I/20 a II/231 v Plzni, Plaská – Na Roudné – Chrástecká, 2. etapa	Posouzení aktualizace záměru projektu	SFDI ve spolupráci s VUT v Brně, Fakultou stavební
Rozšíření dálnice D1 v úseku Kývalka – Brno východ, včetně HDM-4	Posouzení technicko-ekonomické studie	VUT v Brně, Fakulta stavební
I/46 Týneček - Šternberk	Posouzení záměru projektu	SFDI ve spolupráci s VUT v Brně, Fakultou stavební
R6 Hořesedly, přeložka	Posouzení aktualizace záměru projektu	SFDI ve spolupráci s VUT v Brně, Fakultou stavební
R7 MÚK Aviatická – MÚK Ruzyně	Posouzení záměrů projektu	SFDI
D3 0310/I Úsilné - Hodějovice	Posouzení aktualizace záměru projektu	SFDI ve spolupráci s VUT v Brně, Fakultou stavební
Optimalizace traťového úseku Čelákovice (mimo) – Mstětice (včetně)	Posouzení záměru projektu	Centrum dopravního výzkumu, v.v.i.
Úpravy zabezpečovacího zařízení pro ETCS včetně DOZ v úseku Kralupy nad Vltavou – Roudnice nad Labem (mimo)	Posouzení záměru projektu	Centrum dopravního výzkumu, v.v.i.
Úpravy zabezpečovacího zařízení pro ETCS včetně DOZ v úseku Roudnice nad	Posouzení záměru projektu	Centrum dopravního výzkumu, v.v.i.

Název akce	Forma posudku	Zpracovatel
Labem – st. hr. SRN		
Optimalizace traťového úseku Mstětice (mimo) – Praha-Vysočany (včetně)	Posouzení záměru projektu	Centrum dopravního výzkumu, v.v.i.
Rekonstrukce žst. Přerov – 2. stavba	Posouzení záměru projektu	Centrum dopravního výzkumu, v.v.i.
Rekonstrukce zabezpečovacího zařízení v žst. Bohumín	Posouzení záměru projektu	Centrum dopravního výzkumu, v.v.i.

Výjimečným expertním posouzením, které v roce 2016 zajišťoval SFDI, byl oponentní posudek ke stanovení investičních nákladů projektových variant Studie proveditelnosti železničního uzlu Brno. Nezbytnost zpracování oponentního posudku vyplynula z jednání Výboru studie proveditelnosti železničního uzlu Brno. Kontrola stanovení investičních nákladů jednotlivých variant byla vyžádána z toho důvodu, že investiční náklady jsou jedním z hlavních posuzovaných parametrů a zároveň jedním z hlavních vstupů do ekonomického hodnocení, jehož výsledky hrají důležitou roli při výběru nejvhodnější varianty. Zpracovatelem expertního posouzení bylo Centrum dopravního výzkumu, v.v.i. a Fakulta stavební ČVUT v Praze, Katedra železničních staveb. Výsledky oponentního posudku byly zohledněny ještě před dokončením studie proveditelnosti.

Kontrola SFDI v procesu projektové přípravy staveb následujícím po schválení studií a záměrů projektů byla v roce 2016 vykonávána vlastními zaměstnanci formou supervize přípravy akcí, která je popsána výše zmíněnou směrnicí Ministerstva dopravy V-2/2012. Supervizí přípravy akcí se rozumí účast zástupce SFDI na výrobních výběrech, průběžné připomínkování a kontrola dokumentací.

K nejdůležitějším akcím, ke kterým byla supervize v roce 2016 vykonávána, patřilo pět staveb dálnice D3 na území Středočeského kraje v úseku Praha – Nová Hospoda, šest staveb dálnice D35 na území Pardubického kraje v úseku Ostrov – Staré Město, dvě stavby dálnice D11 na území Královéhradeckého kraje v úseku Jaroměř – státní hranice CZ/PL a stavby dálnice D49 na území Zlínského kraje v úseku Lípa – státní hranice CZ/SK.

5. Kontrolní činnost SFDI

SFDI ve shodě s ustanovením § 5 odst. 2 zákona č. 104/2000 Sb., je oprávněn kontrolovat u příjemců finančních prostředků z rozpočtu SFDI jejich užití podle smluv, na základě kterých se poskytují. Prováděním kontrolní činnosti u příjemců finančních prostředků je příslušný Odbor kontroly SFDI. Kontroly jsou prováděny formou veřejnosprávní kontroly (nebo úkony předcházející kontrole) a formou provádění supervize stavebních prací.

5.1 Veřejnosprávní kontrola

Vztah mezi kontrolní skupinou a kontrolovanou osobou a postupy při provádění veřejnosprávních kontrol jsou stanoveny zákonem č. 255/2012 Sb., o kontrole (kontrolní řád), dále pak Kontrolním řádem Státního fondu dopravní infrastruktury a postupy, které jsou upraveny Manuálem pracovních postupů SFDI kapitolou G „Kontroly a nesrovnalosti“ pro OPD v aktuální verzi.

Při provádění veřejnosprávních kontrol je SFDI povinen se řídit ustanoveními zákona č. 320/2001 Sb., o finanční kontrole ve veřejné správě a o změně některých zákonů, ve znění pozdějších předpisů a prováděcích předpisů k tomuto zákonu.

5.1.1 Zhodnocení plánu kontrolní činnosti

Při sestavování plánu kontrolní činnosti veřejnosprávních kontrol na rok 2016 byl kladen důraz na to, aby předměty a cíle kontrol byly v souladu s kompetencemi v oblasti výkonu kontrolní činnosti ve smyslu vyhlášky č. 416/2004 Sb., kterou se provádí zákon č. 320/2001 Sb., o finanční kontrole ve veřejné správě v platném znění, a dále pak, aby ověřování operací u kontrolovaných projektů OPD splňovalo požadavky čl. 60 Obecného nařízení rady (ES) č. 1083/2006 kladené ES na zprostředkující subjekt OPD, a to v rozsahu platné „Dohody o delegování některých pravomocí a činností řídicího orgánu OP Doprava na Zprostředkující subjekt OP Doprava“ a aktuálního Manuálu pracovních postupů kapitoly G „Kontrola a nesrovnalosti“. Plán veřejnosprávních kontrol na rok 2016 byl schválen Výborem SFDI na jeho na 135. zasedání dne 23. února 2016 usnesením č. 1044.

Kontroly, které jsou součástí plánu veřejnosprávních kontrol, jsou rozděleny do dvou samostatných úrovní, a to na kontrolní akce v úrovni A a B. Na úrovni A jsou kontrolovány projekty, které jsou spolufinancované z finančních prostředků EU v rámci OPD a akce financované z národních zdrojů (resp. rozpočtu SFDI) mimo příspěvky. Na úrovni B jsou kontrolovány akce, které jsou financovány v rámci příspěvků z rozpočtu SFDI tzn. z národních zdrojů. Provádění veřejnosprávních kontrol je v gesci Oddělení veřejnosprávních kontrol.

Již od roku 2015 byly nastavovány postupy pro provedení vrácení neoprávněně vynaložených finančních prostředků příjemcem v souladu s § 5 odst. 2 Zákona (resp. v souladu s § 3 odst. 2 zákona ve znění účinném před změnou zákona č. 129/2016). Jestliže příjemce na základě výzvy vrátí finanční prostředky, nejedná se o porušení rozpočtové kázně; v případě že prostředky příjemce na základě výzvy nevrátí, bude předán podnět na prošetření možného porušení rozpočtové kázně na orgány finanční správy. V důsledku tohoto postupu se výrazně snížil počet podání na prošetření možného porušení rozpočtové kázně. V roce 2016 bylo takto zpracováno a zasláno příjemcům několik výzev k vrácení části finančních prostředků zahrnující i kontroly ukončené v předchozích obdobích a u projektů, které jsou spolufinancované z finančních

prostředků EU v rámci OPD, rovněž kontroly provedené ŘO OPD, Auditním orgánem a jinými kontrolními orgány (i v rámci Evropské Komise).

5.1.2 Přehled a zaměření kontrolních akcí

Úroveň A Plánu veřejnosprávních kontrol

Specifika předmětu, cíle a formy kontrol lze vyjádřit zjednodušeným obsahem níže uvedených kontrolních úkonů, kterými jsou:

- kontrola plnění podmínek, za kterých jsou příspěvky z OPD a rozpočtu SFDI poskytovány,
- kontrola účelového užití finančních prostředků schválených k financování v rámci OPD v souladu s projektovou žádostí o podporu z fondů EU v rámci OPD a s doplňujícími podmínkami ve Schvalovacím protokolu a v Rámcové smlouvě,
- kontrola způsobu, jakým je zajištěno dodržování pravidel pro stanovení způsobilých výdajů, uplatněných k úhradě od zprostředkujícího subjektu OPD,
- kontrola vedení účetní evidence při čerpání finančních prostředků EU,
- kontrola pohybů na účtu příjemce a jejich porovnání s účetními doklady dokládajícími celkové způsobilé výdaje projektu,
- kontrola zaměřená na změny v průběhu kontrolovaného období, vícepráce, méněpráce, předávací protokoly, nedodělky, vady, záruky, kvalitu díla a další,
- kontrola oprávněnosti požadavků konečných příjemců na dodatečné práce včetně posouzení souladu zadání dodatečných prací se zákonem 137/2006 Sb., o veřejných zakázkách,
- kontrola formální správnosti všech dodavatelských faktur, příp. jiných účetních dokladů, vztahujících se k způsobilým výdajům za kontrolované období,
- kontrola věcné správnosti vzorku dodavatelských faktur,
- kontrola splnění požadavků na průběžnou i trvalou publicitu projektů OPD ve smyslu ustanovení čl. 8 a 9 Nařízení Komise (ES) č. 1828/2006,
- u projektů financovaných ze zdrojů SFDI, tzn. z národních zdrojů mimo příspěvkové programy, kontrola souladu postupů při zadávacích řízeních se zákonem č. 137/2006 Sb., o veřejných zakázkách.

Plán veřejnosprávních kontrol (dále jen PVK), sestavený jako indikativní dokument, obsahoval v úrovni A v roce 2016 celkem 25 kontrolních akcí, z toho 9 kontrol na projektech spolufinancovaných z OPD I, 7 kontrol na projektech spolufinancovaných z OPD II, 8 kontrol na projektech financovaných z prostředků SFDI a případná kontrola projektů spolufinancovaných v rámci CEF. Bylo plánováno provedení kontrol zejména na projektech Ředitelství silnic a dálnic ČR, Správy železniční dopravní cesty, s.o., Ředitelství vodních cest ČR, ale i u dalších příjemců (kontroly financování silnic II. a III. třídy ve vlastnictví krajů).

V roce 2016 ještě postupně docházelo k ukončování 11 kontrol, které byly zahájeny v roce 2015, z toho 2 mimořádných. Bylo provedeno a ukončeno (vypořádáním námitek nebo marným uplynutím lhůty pro podání námitek) 9 kontrol projektů z PVK 2016. Dále byla v roce 2016

ukončena 1 mimořádná kontrola a zahájeno provádění 3 mimořádných kontrol formou rozsáhlých úkonů předcházejících kontrole, z nichž u 2 z nich nebyl k 31. 12. 2016 vydán záznam. V roce 2016 bylo dále zahájeno 7 kontrol z PVK 2016, které ke konci roku 2016 nebyly ukončeny. Ukončení těchto kontrol se předpokládá koncem prvního čtvrtletí roku 2017. Obdobným způsobem se předpokládá v roce 2017 ukončení zmiňovaných 3 mimořádných kontrol formou rozsáhlých úkonů předcházejících kontrole, na jejichž výstupech budou zřejmě zahájeny mimořádné kontroly.

Celkem tedy z PVK 2016 nebyla provedena, resp. ani nebyla zahájena, kontrola 9 projektů (1 projekt OPD I, všech 7 projektů OPD II a nebyla zahájena kontrola projektů spolufinancovaných v rámci CEF), a to převážně z důvodu nedostatečného čerpání prostředků na projektech, případně protože zatím nedošlo ke schválení projektů pro financování v rámci OPD II. Kontroly těchto projektů OPD II a vzorku projektů spolufinancovaných v rámci CEF budou automaticky zařazeny do plánu kontrol na rok 2017.

Následující tabulka je přehledem uskutečněných veřejnosprávních kontrol spolu s hodnotou objemu finančních prostředků EU, které byly předmětem těchto kontrol v hodnoceném roce.

Tabulka č. 50 - Přehled uskutečněných veřejnosprávních kontrol v úrovni A (projekty spolufinancované z OPD I)

Číslo kontroly	Datum ukončení kontroly	Název	Objem kontrol. výdajů (v tis. Kč)	Podezření na nesrovnalost / výzva k vrácení prostředků / podezření na porušení rozp. kázně (A/N)
<i>- ukončené z Plánu veřejnosprávních kontrol 2015</i>				
P10/2015/A	3. 3. 2016	Dokončení vltavské vodní cesty v úseku VD Hněvkovice-Týn nad Vltavou	61 560	N
P7/2015/A	11. 3. 2016	Modernizace trati Rokycany - Plzeň	1 045 401	N
P11/2015/A	11. 3. 2016	Rekonstrukce mostu v km 2,089 trati Děčín - Jedlová	80 188	N
P12/2015/A	22. 4. 2016	Rekonstrukce zabezpečovacího zařízení žst. Lovosice	319 589	N
P13/2015/A	22. 4. 2016	Rekonstrukce ŽST Horažďovice předměstí	481 867	N
P4/2015/A	10. 5. 2016	Modernizace trati Ševětín - Veselí nad Lužnicí - II. část, úsek Horusice - Veselí nad Lužnicí	879 075	A
B6/2015/A	22. 11. 2016	D1 Modernizace - úsek 21, EXIT 153 Lhotka - EXIT 162 Velká Bíteš	506 417	A
<i>- ukončené z Plánu veřejnosprávních kontrol 2016</i>				
P3/2016/A	9. 5. 2016	Dálnice D3, stavba 0309/III Borek - Úsilné	110 000	N
P1/2016/A	19. 5. 2016	Modernizace žst. Sokolov (ověření pro využití retroaktivní podpory z OPD)	451 922	N
P2/2016/A	7. 6. 2016	DOZ Horní Dvořiště st. hr. - České Budějovice - Praha Uhřetěves (mimo), 1. etapa Olbramovice - Praha Uhřetěves (mimo)	57 888	N

Číslo kontroly	Datum ukončení kontroly	Název	Objem kontrol. výdajů (v tis. Kč)	Podezření na nesrovnalost / výzva k vrácení prostředků / podezření na porušení rozp. kázně (A/N)
P5/2016/A	15. 7. 2016	Optimalizace traťového úseku Praha Hostivař - Praha hl. n., I. část - žst. Praha Hostivař (ověření k certifikaci)	740 974	N
P6/2016/A	1. 9. 2016	Revitalizace trati České Budějovice – Volary (ověření k certifikaci)	447 524	N
Ov1/2016/A	21. 9. 2016	Silnice I/35 Valašské Meziříčí - Lešná, 3. etapa	221 893	N
- ukončené mimořádné kontroly				
B5/2015/A	29. 2. 2016	Optimalizace trati Bystřice nad Olší – Český Těšín, 2. část – žst. Český Těšín (ověření k certifikaci)	551 214	A
P9/2015/A	24. 3. 2016	Elektrizace tratě Č. Velenice - Č. Budějovice 1. etapa (ověření pro využití retroaktivní podpory z OPD)	1 065 182	N
P4/2016/A	15. 7. 2016	Silnice I/11 Mokré Lazce - hranice okresů Opava, Ostrava (ověření k certifikaci)	298 843	N
Kontrolovaný objem v roce 2016:		Celkem u ŘSD ČR	1 137 153 tis. Kč	
		Celkem u ŠZDC, s. o.	6 120 825 tis. Kč	
		Celkem u ŘVC ČR	61 560 tis. Kč	

- neukončené kontroly z Plánu veřejnosprávních kontrol 2016				
B1/2016/A	zahájena 12. 5. 2016	Rekonstrukce vybraných úseků D2 včetně dalších modernizačních opatření (ověření zálohových plateb)		
P7/2016/A	zahájena 13. 5. 2016 (protokol předán 21. 11. 2016)	Trať 230 Kolín - Havlíčkův Brod, úsek Golčův Jeníkov - Vlkaneč, Revitalizace trati Frýdlant nad Ostravicí - Valašské Meziříčí, Revitalizace trati Pardubice - Ždírec nad Doubravou, Trať 073 Ústí n.L. - Děčín, úsek Ústí n. L. - Střekov - Děčín východ, Trať 081 Děčín - Rumburk v úseku Benešov n. Pl. – Rumburk, Trať 024 Ústí nad Orlicí - Lichkov, úsek Ústí nad Orlicí – Letohrad, Trať 321 Opava východ - Ostrava - Havířov - Český Těšín, úsek Ostrava - Kunčice – Havířov (ověření zálohových plateb)		

Tabulka č. 51 - Přehled uskutečněných veřejnosprávních kontrol v úrovni A (projekty financované ze zdrojů SFDI)

Číslo kontroly	Datum ukončení kontroly	Název	Objem kontrol. výdajů (v tis. Kč)	Výzva k vrácení prostředků / podezření na porušení rozp. kázně (A/N)
- ukončené kontroly z Plánu veřejnosprávních kontrol 2015				
P8/2015/A	29. 4. 2016	Štěrboholská radiála	989 774	A
Ov1/2015/A	14. 6. 2016	I/37 Chrudim - obchvat, úsek Medlešice - sil. I/37	1 228 830	N
- ukončené kontroly z Plánu veřejnosprávních kontrol 2016				
P6/2015/A	12. 11. 2015	Silnice I/9 Sosnová MÚK	382 503	A
P9/2016/A	8. 11. 2016	Financování silnic II. a III. třídy 2015 - Jihočeský kraj	268 540	N
P8/2016/A	5. 12. 2016	Financování silnic II. a III. třídy 2015 - KSÚS Středočeského kraje	777 815	N ¹⁾
P10/2016/A	22. 12. 2016	Financování silnic II. a III. třídy 2015 - Liberecký kraj	187 440	N

¹⁾ zjištění finančního charakteru vypořádáno formou nápravného opatření

- neukončené kontroly z Plánu veřejnosprávních kontrol 2016		
P13/2016/A	zahájena 29. 6. 2016	Modernizace plavební komory Brandýs nad Labem
P11/2016/A	zahájena 16. 8. 2016	Financování silnic II. a III. třídy 2015 - KSÚS Vysočiny
B2/2016/A	zahájena 16. 9. 2016	Financování silnic II. a III. třídy 2015 - SS Moravskoslezského kraje
P12/2016/A	zahájena 22. 9. 2016	D11 1105/2 Osičky - Hradec Králové
P14/2016/A	zahájena 13. 10. 2016	Telematika - investice
- neukončené mimořádné kontroly		
spis č. 4219	úkony zahájeny 1. 6. 2016,	Zakázky malého rozsahu u SŽDC, s. o. <i>(rozsáhlé úkony předcházející kontrole)</i>
spis č. 4232	úkony zahájeny 23. 6. 2016	Zakázky malého rozsahu a podlimitní zakázky u ŘVC ČR <i>(rozsáhlé úkony předcházející kontrole)</i>
spis č. 4236	úkony zahájeny 29. 6. 2016	Zakázky společnosti WELL Consulting s.r.o. u ŘVC ČR <i>(rozsáhlé úkony předcházející kontrole)</i>

Na základě zjištění z kontrol SFDI v úrovni A na projektech spolufinancovaných ze zdrojů OPD bylo na ŘO OPD nahlášeno podezření na nesrovnalost u tří kontrolovaných projektů v celkové výši 91 015 tis. Kč. Zjištění se týkala převážně neoprávněného použití Jednacího řízení bez uveřejnění pro zadání dodatečných prací, resp. neprokázání splnění podmínky objektivní nepředvídanosti, resp. neprokázání splnění podmínky že se jedná o změnu, kterou zadavatel jednající s náležitou péčí nemohl předvídat. Na základě zjištění z kontrol projektů financovaných ze zdrojů nedával SFDI na orgány finanční správy podnět na porušení rozpočtové kázně, finanční vypořádání zjištění bylo nebo bude řešeno výzvou k vrácení prostředků.

Úroveň B Plánu veřejnosprávních kontrol

Kontroly zařazené v plánu kontrol jsou prováděné na akcích financovaných v rámci tzv. příspěvků. Při faktickém výkonu kontroly byly postupy kontrolorů řízeny programem kontroly, který vždy obsahoval předmět a cíl kontrolní akce, a to zejména v těchto oblastech:

- hospodaření s poskytnutými finančními prostředky SFDI v souladu s uzavřenými smlouvami vč. jejich dodatků,
- kontrola daňových dokladů spojených s úhradami zhotovitelům,
- kontrola finančních toků a způsobu vedení účetní evidence v souvislosti s čerpáním účelových finančních prostředků SFDI,
- kontrola oprávněnosti požadavků a vykazování nákladů na opravy a údržbu pro zajištění provozuschopnosti železniční dopravní cesty,
- kontrola účelného a hospodárného užití finančních prostředků určených na výstavbu, modernizaci a opravy regionálních drah,
- způsob evidence a kalkulace vykazovaných nákladů na činnosti spojené se zajištěním provozuschopnosti železniční dopravní cesty,
- dodržení struktury položek v porovnání s položkami Sborníků směrných cen vedených u SŽDC,
- kontrola zadávacích řízení na zhotovitele akce,
- kontrola úplnosti předávacích protokolů, zápisů z kontrolních dnů atp.,
- věcné plnění akce v místě realizace, průběh stavebního řízení, shoda projektovaných parametrů se skutečným provedením díla.

Kontrola v úrovni B je prováděna na vzorku dokončených akcí, které jsou financovány z rozpočtu SFDI. Kontrolní operace se provádí u akcí, v rámci kterých jsou poskytovány příspěvky:

- na průzkumné a projektové práce, studijní a expertní činnosti zaměřené na výstavbu, modernizaci a opravy silnic a dálnic, dopravně významných vodních cest a staveb celostátních a regionálních drah,
- pro naplňování programů zaměřených ke zvýšení bezpečnosti dopravy a jejího zpřístupňování osobám s omezenou schopností pohybu a orientace,
- na výstavbu a údržbu cyklistických stezek,
- na výstavbu, modernizaci a opravy regionálních drah.

V indikativním plánu pro rok 2016 bylo plánováno provedení celkem 14 veřejnosprávních kontrol u 14 příjemců v úrovni B, z toho 5 kontrol bylo plánováno v oblasti naplňování programů zaměřených ke zvýšení bezpečnosti dopravy a jejího zpřístupňování osobám s omezenou schopností pohybu a orientace (dále jen „Bezpečnost“), 4 kontroly byly plánovány v oblasti výstavby a údržby cyklistických stezek, 3 kontroly byly plánovány v oblasti nových technologií a 2 kontroly byly plánovány v oblasti výstavby, modernizace, opravy a údržby celostátních regionálních drah.

V roce 2016 bylo z těchto plánovaných kontrol realizováno a ukončeno 9 kontrol. Mimo tyto plánované kontroly byly provedeny v roce 2016 úkony předcházející kontrole u 1 příjemce, a to v oblasti bezpečnosti. Celkový počet ukončených kontrolních akcí v úrovni B (spolu s objemem zkontrolovaných finančních prostředků) je uveden v následující tabulce.

Tabulka č. 52 - Přehled uzavřených kontrolních akcí v úrovni B

Číslo kontroly	Datum ukončení kontroly	Kontrolovaná osoba/příjemce	Název akce	Objem kontrolovaných výdajů (Kč)	Zjištění
16/2015/B*	1. 1. 2016	Obec Lány	Prodloužení cyklostezky Lány - Tuchlovice	1 648 614,11	N
14/2015/B*	15. 1. 2016	St. město Jihlava	Chodník a cyklostezka – průmyslový park, Jihlava (1. část)	2 883 925,15	A
15/2015/B*	13. 2. 2016	Město Brandýs nad Labem	Revitalizace Brandýského ostrůvku – brána do Polabí - cyklostezka	8 022 242,00	N
1/2016/B	11. 4. 2016	Město Rychnov nad Kněžnou	Chodník podél silnice III/3193 Rychnov nad Kněžnou – Dlouhá Ves	497 870,00	A
3/2016/B	3. 5. 2016	Obec Kestřany	Kestřany - Chotěbořice, chodníky podél silnice III/1403 - 1. etapa	1 194 800,00	N
2/2016/B	18. 5. 2016	KSÚS Středočeského kraje, p. o.	Ověřování vlastností tichých krytů vozovek – II/113	3 101 343,31	N
4/2016/B	14. 6. 2016	Obec Velké Přílepy	Velké Přílepy, chodník v ulici Kladenská	1 048 591,11	N
5/2016/B	8. 7. 2016	Město Nepomuk	Nepomuk, pěši bezbariérové trasy Nádražní ulice I. etapa	9 178 104,51	A
7/2016/B	8. 10. 2016	Město Harrachov	Bezpečný přechod - Harrachov, přechod 1	157 083,72	N
10/2016/B	26. 10. 2016	Obec Všenory	Cyklostezka Všenory	3 181 937,00	N
8/2016/B	14. 12. 2016	Město Čelákovice	Cyklistická stezka přes Labe v Čelákovících	5 737 692,85	A
11/2016/B	30. 12. 2016	Společnost PDV Railway, a. s.	Oprava a údržba regionálních drah (Sokolov – Kraslice a Trutnov hl. n. – Svoboda nad Úpou)	22 900 000,00	N

* kontrola byla zahájena v roce 2015 podle PVK 2015

V roce 2016 byly v úrovni B podrobeny kontrole objemy investičních nákladů akcí a neinvestičních výdajů v úhrnné výši 59 552 tis. Kč. V případě kontroly č. 1/2016/B došlo na základě výsledků kontroly k podání podnětu na možné porušení rozpočtové kázně na místně příslušný Finanční úřad (nařízen odvod), v případě kontroly č. 14/2015/B byla podán podnět na ÚOHS z titulu možného porušení ZVZ (nebyly shledány důvody pro zahájení správního řízení).

5.1.3 Poznatky vyplývající z kontrolní činnosti

Při kontrolách prováděných v roce 2016 bylo zjištěno méně nedostatků než v předchozích letech. Stejně jako v předchozím roce, byly zjištěny nedostatky zvláště při zadávání dodatečných prací formou Jednacího řízení bez uveřejnění (JŘBU). Při kontrolách bylo zjištěno, že formou JŘBU byly v rozporu se zákonem č. 137/2006 zadávány dodatečné práce, u

kterých nebylo prokázáno, že byly v okamžiku zadání hlavní veřejné zakázky objektivně nepředvídané (JŘBU prováděná do 5. 3. 2015) nebo je zadavatel jednající s náležitou péčí nemohl předvídat (JŘBU prováděná od 6. 3. 2015 do 1.10.2016).

Převážná část zjištění z realizace je historicky zapříčiněna nedostatky v projektové přípravě, např. nedostatečně prováděné průzkumy, neprovedení aktualizace projektové dokumentace před vyhlášením zadávacího řízení a vyhlášení zadávacího řízení bez vydaných stavebních povolení a s tím související dodatečné práce vzniklé kvůli následným požadavkům stavebních povolení vydaných po ukončení zadávacího řízení.

Problematickou oblastí je i zadávání změn vyplývajících z nedostatků v projektové dokumentaci pro provádění stavby (např. chybějící nebo nedostatečné položky) jako dodatečné práce formou JŘBU. Provedení nápravy uvedených nedostatků, resp. vad projektové dokumentace není příjemci (zvláště ŘSD) důsledně vyžadováno, nedochází k reklamacím dodávek projektů.

Problematika zadávání dodatečných prací byla částečně vyřešena „technickou“ novelou zákona č. 137/2006 Sb., o veřejných zakázkách (ZVZ) a následně potom ve větší míře ještě novým zákonem č. 134/2016 Sb., o zadávání veřejných zakázek (ZZVZ).

Další oblastí zjištění z kontrol jsou požadavky třetích stran např. některé z požadavků měst, obcí, správců sítí na zlepšení stavu jejich infrastruktury, kterým příjemce vyhoví pro zachování plynulosti výstavby. V případě, kdyby některým těmto požadavkům nebylo vyhověno, mohlo by to vést k obstrukcím od třetích stran např. při přejímkách nebo při vydání kolaudačního rozhodnutí.

Výše uvedeným typům zjištění je třeba předcházet kvalitní přípravou projektů a projektové dokumentace včetně závazného projednání projektové dokumentace s dotčenými stranami.

U příspěvkových akcí byly zjištěny nedostatky zvláště v nastavení zadávacích podmínek, resp. v nastavení nepřiměřených kvalifikačních požadavků.

Poznatky z kontrolní činnosti z ukončených veřejnosprávních kontrol za rok 2016 lze hodnotit jako přínosné pro prohloubení a zpřesnění kontrolních mechanismů, tzn. nalezení dalších rizik v procesu výstavby dopravních staveb, které ovlivňují efektivnost vynakládání finančních prostředků nejenom z evropských fondů, ale i z rozpočtu SFDI. Lze konstatovat, že podíl zjištění na kontrolovaném objemu v roce 2016 oproti předchozím rokům se snížil. Navíc v roce 2016 probíhalo sjednocování přístupu v rezortu dopravy pro majoritní příjemce nastavením nových obchodních podmínek vycházejících z FIDIC, byla zpracována metodika pro ocenění času a v souvislosti s úpravou administrace změn v ZZVZ byla zpracována metodika variací. Lze předpokládat, že sjednocení těchto postupů povede do budoucna k větší transparentnosti, jednoznačnosti a správnosti vynakládání veřejných prostředků při realizaci projektů dopravní infrastruktury.

5.1.4 Kontroly provedené externími kontrolními orgány

V hodnoceném roce 2016 byly zahájeny 2 plánované kontroly Nejvyššího kontrolního úřadu (NKÚ):

Kontrola NKÚ č. 16/06 „Peněžní prostředky určené na modernizaci dálnice D1“. Kontrola byla zahájena dne 31.3.2016 a byla prováděna souběžně na MD, ŘSD a SFDI. Dne 5.10.2016 byl řediteli SFDI předán Kontrolní protokol bez zjištění na SFDI, nejsou požadována nápravná opatření. Kontrola nebyla k 31.12.2016 ukončena.

Kontrola NKÚ č. 16/16 „Peněžní prostředky určené na zajištění interoperability na stávajících železničních tratích“. Kontrola byla zahájena dne 2.5.2016 a byla prováděna souběžně na MD, SŽDC a SFDI. Dne 14.12.2016 byl řediteli SFDI předán Kontrolní protokol bez zásadního zjištění na SFDI, nejsou požadována nápravná opatření. Dopisem SFDI ze dne 21.12.2016 byly zaslány na NKÚ námitky s požadavky na dopřesnění textu. Kontrola nebyla k 31.12.2016 ukončena.

V roce 2016 probíhalo ukončování dvou kontrol NKÚ:

Kontrola NKÚ č. 15/29 „Peněžní prostředky určené na výstavbu dálnice D8“. Kontrola byla zahájena dne 30. 9. 2015. Kontrola byla prováděna souběžně na MD, ŘSD a SFDI. Dne 18.2.2016 byl řediteli SFDI předán Kontrolní protokol bez zásadního zjištění na SFDI, nejsou požadována nápravná opatření. Dopisem SFDI ze dne 25.2.2016 byly zaslány na NKÚ námitky s požadavky na dopřesnění textu. Následně SFDI po vydání Kontrolního závěru dne 7.7.2016 uplatnil prostřednictvím MD požadavek na úpravu textu Kontrolního závěru. Kontrola nebyla k 31.12.2016 ukončena.

Kontrola NKÚ č. 14/30 „Majetek a peněžní prostředky státu, se kterými je příslušný hospodařit Státní fond dopravní infrastruktury“. Kontrola byla zahájena 14. 10. 2014. Se závěry Kontrolního protokolu byl SFDI seznámen dne 27. 4. 2015. Proti závěrům Kontrolního protokolu podal SFDI dne 5. 5. 2015 námitky, kterým NKÚ Rozhodnutím o námitkách ze dne 12. 5. 2015 částečně vyhověl. Dopisem ze dne 26. 5. 2015 podal SFDI odvolání ke kolegiu NKÚ, kolegium NKÚ Usnesením ze dne 8. 6. 2015 odvolání částečně vyhovělo. Po vydání Kontrolního závěru probíhalo mezirezortní připomínkové řízení se snahou o dosažení bezrozporového řešení. MD ve spolupráci se SFDI zpracovalo Stanovisko MD ke Kontrolnímu závěru NKÚ pro jednání do vlády ČR s návrhem provedení nápravných opatření do 30.6.2016 (NO č. 1 – úprava pravidel pro užívání služebních vozidel pro soukromé účely; NO č. 2 – úprava Směrnice SFDI pro nakládání s dlouhodobým hmotným a nehmotným majetkem; NO č. 4 – aktualizace vnitřních předpisů SFDI pro posílení předběžné řídicí kontroly) a NO č. 3 – posílení personálních kapacit s termínem plnění průběžně. Nápravná opatření byla v požadovaných termínech přijata. Stanovisko MD bylo vzato na vědomí Usnesením Vlády ČR č. 772/2016 ze dne 31.8.2016. Kontrola byla ukončena.

V roce 2016 byly dále zahájeny následující externí kontroly:

Audit AO č. OPD/2016/S/001 – Systémový audit k uzavírání OPD1. Dne 1.6.2016 byl zahájen systémový audit Auditním orgánem (Ministerstvo financí). Předmětem auditu je ověření funkčnosti řídicího a kontrolního systému a uzavírání Operačního programu doprava 2007 - 2014. Audit probíhá souběžně na MD a SFDI. Od zahájení auditu byly AO poskytovány

požadované podklady a informace. Ke dni 31.12.2016 nebyl audit ukončen. Předpokládané ukončení do 3/2017.

Kontrola fyzické realizace projektu „Technická pomoc ZS OPD, CZ.1.01/7.1.00/12.0262“. Dne 19.1.2016 zahájilo MD z pozice Řídícího orgánu OPD kontrolu uvedeného projektu. Protokol o kontrole byl předložen dne 14.4.2016 bez zjištění, nebyly shledány nedostatky, nebylo požadováno přijetí nápravných opatření. Kontrola byla ukončena.

Na konci listopadu 2016 byl zahájen audit Evropského účetního dvora - Audit týkající se prohlášení o věrohodnosti za rok 2016, Fond soudržnosti (FS) programové období 2007–2013, ve vztahu k operačnímu programu 2007CZ161PO007 (Doprava), se zaměřením na výdaje 16. certifikace. Audit byl primárně prováděn na ŘO. Závěrečná zpráva nebyla ke dni 31.12.2016 zaslána, audit nebyl ukončen.

V roce 2016 probíhala na SFDI následující externí kontrola zahájená v předchozích letech:

Kontrola delegovaných pravomocí v rámci OPD, č. 1/2015/KDP/SFDI. Kontrola byla zahájena Řídícím orgánem OPD dne 21. 12. 2015. Kontrolní protokol byl předán SFDI dne 26.7.2016. Byla identifikována 3 zjištění, všechna 3 zjištění byla uzavřena v průběhu kontroly. SFDI námitky neuplatnil, pouze zaslal dopisem ze dne 10.8.2016 dopřesňující vysvětlení MD ke zjištění č. 3. Nebylo požadováno přijetí nápravných opatření. Kontrola byla ukončena.

5.1.5 Supervize stavebních prací

Na základě požadavku MD a v souladu s Dohodou o delegování některých pravomocí a činností Řídícího orgánu OP Doprava na Zprostředkující subjekt OP Doprava, uzavřenou mezi Ministerstvem dopravy a Státním fondem dopravní infrastruktury, probíhala v roce 2016 na velkých projektech (dle čl. 100 a násl. Obecného nařízení), případně na dalších vybraných projektech financovaných z OPD II, činnost supervize stavebních prací. Tato činnost je zajišťována zaměstnanci ZS OPD, a to formou pravidelné každodenní účasti na stavbě.

Supervize je na stavbě přítomna od začátku realizace prací tak, aby byla maximálně informována a zapojena do procesů realizace stavby. Výstupy Supervize jsou měsíční monitorovací zprávy obsahující i ověření výdajů projektu, které je podkladem pro proplácení žádostí o platbu na SFDI.

V roce 2016 byla prováděna Supervize na následujících projektech:

- Silnice I/11 Nebory – Oldřichovice – Bystřice – jedná se o dvě stavby, stavby byly zahájeny v 8/2014, celková smluvní cena je 2,765 mld. Kč bez DPH a rezervy. Činnost Supervize byla zahájena v 6/2015.
- Dálnice D1 037 Přerov – Lipník - stavba byla zahájena v 8/2015, smluvní cena je 2,717 mld. Kč bez DPH a rezervy. Činnost Supervize byla zahájena v 8/2015.
- Dálnice D3 309/I Bošilec – Ševětín – smlouva o dílo byla podepsána v 8/2015, stavba byla zahájena ve 2/2016, smluvní cena je 1,248 mld. Kč bez DPH a rezervy. Činnost Supervize byla zahájena v 9/2015.

- Modernizace trati Rokycany - Plzeň - stavba byla zahájena v 7/2013, celková smluvní cena je 3,973 mld. Kč bez DPH a rezervy. Činnost Supervize byla zahájena v 1/2016.

5.1.6 Ostatní kontrolní činnost Odboru kontroly

Do gesce Odboru kontroly spadá i vyřizování podnětů a stížností. V roce 2016 bylo na SFDI podáno 11 podání, která lze považovat za podnět k prošetření. Podněty jsou průběžně posuzovány a ověřovány, v případě, že se jedná o opodstatněný podnět, jsou zahájeny úkony předcházející kontrole, resp. veřejnosprávní kontrola. Na základě 6 podnětů k prošetření předložených na SFDI v roce 2016 byly zahájeny úkony předcházející kontrole, nebo je plánováno provedení veřejnosprávní kontroly.

5.2 Kontrola distribuce dálničních kuponů v roce 2016

5.2.1 Zhodnocení plánu kontrol

Kontrolní činnost v agendě dálničních kuponů byla organizována a realizována podle čtvrtletních plánů. Po uplynutí každého kalendářního čtvrtletí bylo provedeno vyhodnocení kontrolní činnosti v oblasti dálničních kuponů za předchozí čtvrtletí. Tematické okruhy kontrol vycházely z příslušných ustanovení komisionářských smluv na distribuci dálničních kuponů uzavřených k jednotlivým emisím a byly zaměřeny na:

- zabezpečení distribuce, prodeje a evidence dálničních kuponů,
- dodržování platební kázně komisionáře a s tím související odvody finančních prostředků z prodeje dálničních kuponů ve správné výši na příjmový účet SFDI,
- ověřování oprávněnosti provedených výměn dálničních kuponů a jejich pravosti,
- činnost České pošty, s.p. – odboru POSTFILA (dále jen „ČP-POSTFILA“) v oblasti přejímek, výdejů, vrácení a likvidace dálničních kuponů,
- vlastní kontroly na zpoplatněné síti pozemních komunikací, hraničních přechodech, čerpacích stanicích, směnárnách a na poštovních provozovnách.

5.2.2 Přehled a zaměření kontrolních akcí

Celkem bylo v roce 2016 uskutečněno 87 kontrolních akcí, které byly provedeny v následujících počtech se zaměřením na:

	počet akcí
• závěrečné vyúčtování emise dálničních kuponů 2015	1
• plnění vybraných ustanovení komisionářské smlouvy ve finanční oblasti	1
• výměna dálničních kuponů v ČP-POSTFILA	14
• přepočtení počtu poškozených, vadných a neprodaných dálničních kuponů emise 2015 a 2016 v ČP-POSTFILA	47
• dohled nad likvidací dálničních kuponů emise 2015	1
• prodejní místa (čerpací stanice, pošty, hraniční přechody, směnárny)	23

V souladu s požadavkem na zásobení distribuční sítě dálničních kupónů byla při kontrolách na prodejních místech věnována největší pozornost jejich dostatečnému sortimentnímu pokrytí, a to zejména u prodejních míst na zpoplatněné síti pozemních komunikací, na příjezdových komunikacích bezprostředně na ni navazujících a na hraničních přechodech, kde je zavedeno zpoplatnění pozemní komunikace přímo od hranic. S ohledem na výskyt několika kusů padělků ročních dálničních kupónů emise 2016 byla kontrola zaměřena i na pravost prodávaných dálničních kupónů.

Kontroly oprávněnosti provedených výměn ročních dálničních kupónů byly uskutečněny v měsíčních intervalech v ČP-POSTFILA. Pravidla pro výměnu ročních dálničních kupónů jsou stanovena Metodickým pokynem k provádění výměn dvoudílných kupónů prokazujících zaplacení časového poplatku za obecné užívání zpoplatněných pozemních komunikací v ČR (dále jen „Metodický pokyn“), vydaným SFDI. Generální ředitelství České pošty, s. p. uvedený Metodický pokyn zapracovalo do své prováděcí směrnice, přičemž touto činností pověřilo 312 poštovních provozoven. Při kontrolách bylo celkem zachyceno 64 neoprávněně realizovaných výměn dálničních kupónů emise 2016, za které byly uplatněny smluvní pokuty.

Kontroly přepočtu počtu poškozených, vadných a neprodaných dálničních kupónů emise 2015 a 2016 byly v průběhu roku prováděny na základě pověření ředitele SFDI operativně dle potřeby, v závislosti na aktuálním počtu těchto dálničních kupónů v ČP-POSTFILA. Při těchto kontrolách bylo zachyceno celkem 30 ks dálničních kupónů emise 2015 a 7 ks dálničních kupónů emise 2016 v takovém stavu, ve kterém nebylo možné tyto dálniční kupóny hodnotit jako oprávněně vrácené poškozené, vadné nebo neprodané dálniční kupóny, jelikož vykazovaly známky použití, a proto byla za ně požadována u komisionáře náhrada.

Kontrola zaměřená na dohled nad likvidací dálničních kupónů emise 2015 proběhla ve Státní tiskárně cenin, s.p. za asistence pověřeného zaměstnance SFDI. V průběhu této kontroly nebyla zaznamenána žádná pochybení a protokolárně bylo potvrzeno zlikvidování zůstatku dálničních kupónů emise 2015.

5.2.3 Poznatky vyplývající z kontrol

Na základě výsledků provedených kontrol na prodejních místech bylo konstatováno, že v zásobení dálničními kupóny se nevyskytla závažná porušení opravňující SFDI k uplatnění smluvní sankce z titulu porušení komisionářských smluv. Zjištěné nedostatky týkající se přechodného nedostatku některých druhů dálničních kupónů nebo nedostatečného vybavení prodejního místa informačními materiály byly vždy operativně řešeny s jednotlivými komisionáři. Z kontroly zaměřené na plnění vybraných ustanovení komisionářské smlouvy ve finanční oblasti u komisionáře nebylo zjištěno žádné závažnější porušení těchto ustanovení. Výsledky závěrečného vyúčtování emise dálničních kupónů 2016 budou zveřejněny a podrobně rozepsány po jeho dokončení v Závěrečné zprávě k hospodářským výsledkům dálničních kupónů emise 2016.

5.3 Řídící kontrola

Řídící kontrola je prováděna ve dvou okruzích, stejně jako financování z rozpočtu SFDI. V rámci prvního okruhu je předběžná, průběžná a následná finanční kontrola prováděna sekci pro správu finančních zdrojů se zaměřením zejména na kontrolu poskytnutých finančních

prostředků příjemcům finančních prostředků z rozpočtu SFDI. Předmětem finančních kontrol je vlastní proces poskytování finančních prostředků ve vazbě na uzavřené smlouvy s příjemci, na předkládané žádosti o poskytnutí finančních prostředků a na účetní evidenci poskytnutých finančních prostředků.

O průběhu finančních kontrol, zjištěných nesrovnalostech a přijatých opatřeních k nápravě vede SFDI protokoly, které jsou uloženy v sekci pro správu finančních zdrojů. Pro období roku 2016 bylo zapsáno celkem 54 protokolů o provedených finančních kontrolách. Protokoly popisují skutečnosti o kontrolách rozhodných údajů u kontrolovaných objektů, o poskytovaných finančních prostředcích z rozpočtu SFDI a o zjištěných nedostatcích. V roce 2016 se zjištění týkala především nesprávného nebo neúplného označení evidenčního čísla akce, na kterou byly poskytovány finanční prostředky, případně chybného označení zdroje financování nebo způsobilosti výdajů ze strany příjemce. V žádném z případů nebyly zjištěny závažné nedostatky a všechna přijatá opatření k nápravě byla účelná a řádně provedená.

Čtvrtletně byla prováděna kontrola souladu údajů mezi evidenčním systémem EVIDENCE SFDI, účetním programem WIN-SY-CO a IS ZS Monit 7+. V posledním čtvrtletí roku 2016 byla zahájena kontrola shody údajů mezi evidenčním systémem EVIDENCE SFDI, účetním programem WIN-SY-CO a IS ZS MSSF2014+. Z každé kontroly je vypracován záznam o provedené kontrole. V žádném z případů nebyly zjištěny závažné nedostatky a všechna přijatá opatření k nápravě byla účelná a řádně provedená.

V rámci druhého okruhu byla prováděna předběžná, průběžná a následná finanční kontrola týkající se činností spojených s aparátem SFDI. Čtvrtletně se prováděla inventarizace pokladní hotovosti a stravenek.

5.4 Zpráva útvaru interního auditu

Výkon útvaru interního auditu byl v roce 2016 zajišťován oddělením interního auditu. V souladu se schváleným ročním plánem interního auditu bylo vykonáno celkem 8 interních auditů. Interní audity byly zaměřeny na možné rizikové oblasti v činnosti SFDI. Celkem byly provedeny 4 finanční audity, 3 audity výkonu a 1 audit systému. Dále útvar interního auditu zajišťuje konzultační činnost a operativně plní úkoly dle požadavků ředitele SFDI.

Interní audity v roce 2016 byly vykonány v následujících oblastech:

- 1) Veřejné zakázky - Nastavení systému a dodržování interních směrnic v oblasti zadávání veřejných zakázek v období od 1. 1. 2014 - 31. 12. 2015.
- 2) Financování silnic II. a III. třídy v roce 2015 - Prověření smluvních vztahů s příjemci dotací, uvolňování finančních prostředků.
- 3) Smluvní vztahy s příjemci dotací, uvolňování finančních prostředků, rozpočtová opatření, vyplňování kontrolních zpráv při OPD - Prověření smluvních vztahů s příjemci dotací, uvolňování finančních prostředků, realizace rozpočtových opatření pro příjemce OPD.
- 4) Sestavování rozpočtu SFDI - Prověření úplnosti žádostí, zápisy z jednání s potenciálními příjemci, dodržování směrnic a stanovených termínů – rozpočet SFDI na rok 2017.

- 5) Přijaté a vystavené faktury, pokladní doklady, pokladní deník - Prověření souladu s platnými interními směrnicemi, likvidace faktur, náležitostí dokladů – rok 2016.
- 6) Technická pomoc při OPD - Schválené projekty technické pomoci, čerpání finančních prostředků na technické vybavení, mzdové prostředky, oběh účetních dokladů v SFDI, proplácení projektů – rok 2016.
- 7) Prověření účinnosti vnitřního kontrolního systému SFDI.
- 8) Prošetření rizikových oblastí z protikorupčního programu SFDI - Prověření kontroly rizikových oblastí ze strany příslušných představených / vedoucích pracovníků.

Po prověření účinnosti vnitřního kontrolního systému lze konstatovat, že tento systém funguje dle platného zákona o finanční kontrole.

V SFDI se dodržuje systém managementu jakosti certifikovaný podle normy ČSN EN ISO 9001:2009. SFDI používá vnitřní kontrolní systém a kontrolní mechanismy managementu jakosti v prověřování skutečností nezávisle na sobě.

Aplikací uvedeného systému se zajišťuje efektivní řízení výkonu dílčích činností v rámci procesu realizovaných SFDI s cílem dosahovat nejen prokazatelné shody těchto činností s relevantními právními předpisy a souvisejícími interními dokumenty systému managementu jakosti, ale také průběžně řídit jakost ve smyslu výše citované normy.

V rámci managementu jakosti bylo v roce 2016 provedeno 6 interních prověrek se zaměřením na:

- 1) Proces plnění příjmové stránky rozpočtu SFDI za rok 2016.
- 2) Proces plnění výdajové stránky rozpočtu SFDI za rok 2016.
- 3) Proces finančního vypořádání a zúčtování prostředků z rozpočtu SFDI za rok 2015 s příjemci.
- 4) Procesy zajišťované podpůrnými službami.
- 5) Procesy řízení dokumentace systému řízení jakosti.
- 6) Proces plnění politiky a cílů jakosti.

Účelem příslušných interních prověrek bylo přezkoumat rozhodné činnosti naplňující uvedené procesy a prověřit jejich věcný a finanční soulad se všemi relevantními dokumenty vymezující provádění příslušných činností. V žádném z uvedených případů nebyly zjištěny závažné nedostatky.

Na základě výše uvedených skutečností a v návaznosti na přijatá opatření a jejich aplikaci lze konstatovat, že uplatněný systém vnitřní kontroly v SFDI je účinným nástrojem pro kontinuální zajišťování účelnosti a efektivity vynakládání finančních prostředků z rozpočtu SFDI. Systém je schopen odpovídajícím způsobem minimalizovat rizika výskytu dílčích neshod a nedostatků při vykonávání příslušných činností. Charakter zjištění interního auditu v roce 2016 a jeho závěry nezakládají důvod pro změny zásad a postupů uplatňovaných kontrolních mechanismů v rámci realizovaných procesů vedoucích k naplňování účelu SFDI.

6. Zpráva o činnosti orgánů SFDI

Mezi orgány SFDI podle § 6 zákona č. 104/2000 Sb. patří Výbor SFDI a Dozorčí rada SFDI.

Výbor SFDI

V průběhu roku 2016 se konalo 7 zasedání Výboru SFDI, na kterých bylo přijato celkem 56 usnesení, z nichž 4 byla přijata procedurou „per rollam“. Výbor SFDI se zabýval zejména získáváním a rozdělováním finančních zdrojů, včetně finančních prostředků z EU a jejich efektivním vynakládáním v rámci rozpočtu SFDI. Rovněž se zaměřil na projednávání a schvalování rozpočtových opatření, stanovování priorit a zásad pro sestavování rozpočtu na rok 2017 včetně čerpání finančních prostředků z OPD. Také se zabýval vyhodnocováním kontrolní činnosti SFDI.

V průběhu roku 2016 nedošlo ve složení Výboru SFDI k žádným změnám.

Dozorčí rada SFDI

Během roku 2016 se konalo 5 zasedání Dozorčí rady SFDI a bylo přijato celkem 52 usnesení. Jednání byla zaměřena zejména na kontrolu hospodárnosti čerpání rozpočtu SFDI, na nepřekročení 15 % limitu stanoveného pro úpravy výdajů schváleného rozpočtu Poslaneckou sněmovnou Parlamentu ČR, projednávání rozpočtových opatření a dále na sledování a vyhodnocování kontrolní činnosti SFDI.

V průběhu roku 2016 nedošlo ve složení Dozorčí rady SFDI k žádným změnám.

Usnesení Výboru a Dozorčí rady SFDI jsou zveřejňována na internetových stránkách SFDI.

Seznam tabulek v textu

Tabulka č. 1 - Plnění daňových příjmů a mytného v roce 2016 v porovnání s rokem 2015.....	7
Tabulka č. 2 – Rozpočet příjmů SFDI a jeho plnění v roce 2016	19
Tabulka č. 3 - Prostředky uvolněné příjemcům podle druhu a charakteru a výdaje aparátu v roce 2016	22
Tabulka č. 4 - Prostředky uvolněné z účelových dotací SFDI v roce 2016	24
Tabulka č. 5 - Prostředky uvolněné příjemcům z národních zdrojů a výdaje aparátu v roce 2016	24
Tabulka č. 6 - Přehled o výdajích z prostředků OPD 2014-2020 v roce 2016.....	25
Tabulka č. 7 - Pohledávky z titulu poskytnutých prostředků na předfinancování 2012-2015	26
Tabulka č. 8 - Uvolněné prostředky na transfery veřejným rozpočtům územní úrovně.....	26
Tabulka č. 9 - Struktura výdajů refundovaných z projektu TP OPD v roce 2016	28
Tabulka č. 10 - Struktura výdajů refundovaných z projektu TP OPD v roce 2017	29
Tabulka č. 11 - Přehled uvolněných finančních prostředků z rozpočtu SFDI v roce 2016 po zdrojích a dle hlavních příjemců ¹⁾	33
Tabulka č. 12 - Přehled úprav národních prostředků v roce 2016 - ŘSD ČR ¹⁾	35
Tabulka č. 13 - Přehled projektů schválených Evropskou komisí k financování z OPD I v roce 2016 - ŘSD ČR	36
Tabulka č. 14 - Přehled změnových řízení dle zdrojů v roce 2016 - ŘSD ČR.....	36
Tabulka č. 15 - Přehled změnových řízení podílu EU u akcí spolufinancovaných z Komunitárních programů v roce 2016 - ŘSD ČR	37
Tabulka č. 16 - Přehled rozpočtových úprav národních prostředků v roce 2016 - SŽDC	38
Tabulka č. 17 - Přehled projektů schválených k financování z OPD II v roce 2016 – SŽDC	39
Tabulka č. 18 - Přehled akcí spolufinancovaných z OPD II, u kterých byla zahájena realizace v roce 2016 – SŽDC ¹⁾	39
Tabulka č. 19 - Přehled akcí spolufinancovaných z CEF, u kterých byla zahájena realizace v roce 2016 – SŽDC ¹⁾	41
Tabulka č. 20 - Přehled změnových řízení dle zdrojů v roce 2016 - SŽDC	41
Tabulka č. 21 - Přehled rozpočtových úprav národních prostředků a prostředků CEF v roce 2016 - ŘVC ČR	42
Tabulka č. 22 - Přehled rozpočtových úprav národních prostředků v roce 2016 – Povodí Vltavy, státní podnik	44
Tabulka č. 23 - Přehled nově zahájených akcí v roce 2016 – TSK hl. m. Prahy	45
Tabulka č. 24 - Přehled rozpočtových úprav v roce 2016 - TSK hl. m. Prahy	45
Tabulka č. 25 - Přehled rozpočtových úprav v roce 2016 - OSI	46
Tabulka č. 26 – Uvolněné prostředky z rozpočtu SFDI v roce 2016 – regionální dráhy.....	46
Tabulka č. 27 - Přehled rozpočtových úprav v roce 2016 - Středočeský kraj.....	47
Tabulka č. 28 - Přehled nově zahájených akcí v roce 2016 - KSÚS Středočeského kraje ^{*)}	48
Tabulka č. 29 - Přehled rozpočtových úprav v roce 2016 - KSÚS Středočeského kraje	48
Tabulka č. 30 - Přehled rozpočtových změn v roce 2016 - Jihočeský kraj.....	48
Tabulka č. 31 - Přehled rozpočtových změn v roce 2016 - SÚS Jihočeského kraje	49
Tabulka č. 32 - Přehled rozpočtových změn v roce 2016 - SÚS Plzeňského kraje ^{*)}	49
Tabulka č. 33 - Přehled rozpočtových změn v roce 2016 - SÚS Ústeckého kraje.....	49
Tabulka č. 34 - Přehled rozpočtových změn v roce 2016 – KSÚS Karlovarského kraje	50
Tabulka č. 35 - Přehled rozpočtových změn v roce 2016 - Královéhradecký kraj ^{*)}	50
Tabulka č. 36 - Přehled rozpočtových změn v roce 2016 - Liberecký kraj	50
Tabulka č. 37 - Přehled nově zahájených akcí v roce 2016 – Pardubický kraj.....	51
Tabulka č. 38 - Přehled rozpočtových změn v roce 2016 - Pardubický kraj	51
Tabulka č. 39 - Přehled nově zahájených akcí v roce 2016 - SÚS Pardubického kraje ^{*)}	51

Tabulka č. 40 - Přehled rozpočtových změn v roce 2016 - SÚS Pardubického kraje ^{*)}	52
Tabulka č. 41 - Přehled rozpočtových změn v roce 2016 – KSÚS Vysočiny.....	52
Tabulka č. 42 - Přehled rozpočtových změn v roce 2016 - SS Moravskoslezského kraje.....	52
Tabulka č. 43 - Přehled rozpočtových změn v roce 2016 – SS Olomouckého kraje ^{*)}	53
Tabulka č. 44 - Přehled rozpočtových změn v roce 2016 - SÚS Jihomoravského kraje ^{*)}	53
Tabulka č. 45 - Přehled rozpočtových změn v roce 2016 - ŘS Zlínského kraje	53
Tabulka č. 46 - Příspěvky na projekty z programu „Nové technologie“ v roce 2016 ¹⁾	56
Tabulka č. 47 - Příspěvky pro naplňování programů zaměřených ke zvýšení bezpečnosti dopravy a jejího zpřístupňování osobám s omezenou schopností pohybu a orientace v roce 2016	57
Tabulka č. 48 - Příspěvky na výstavbu a údržbu cyklistických stezek v roce 2016	59
Tabulka č. 49 - Přehled zpracovaných posudků připravovaných projektů staveb dopravní infrastruktury	60
Tabulka č. 50 - Přehled uskutečněných veřejnosprávních kontrol v úrovni A (projekty spolufinancované z OPD I)	64
Tabulka č. 51 - Přehled uskutečněných veřejnosprávních kontrol v úrovni A (projekty financované ze zdrojů SFDI).....	66
Tabulka č. 52 - Přehled uzavřených kontrolních akcí v úrovni B.....	68

Seznam grafů v textu

Graf č. 1 - Struktura příjmů SFDI v roce 2016 (v tis. Kč)	7
Graf č. 2 - Plnění daňových příjmů a mýtného v roce 2016 v porovnání s rokem 2015 (v tis. Kč)	8
Graf č. 3 - Struktura výdajů SFDI v roce 2016 (v tis. Kč)	9
Graf č. 4 - Výdaje SFDI v roce 2016 podle příjemců (v tis. Kč)	9

Seznam příloh

1. Účetní závěrka SFDI za rok 2016
2. Zpráva nezávislého auditora o ověření účetní závěrky sestavené k 31. 12. 2016
3. Certifikát CQS potvrzující shodu managementu jakosti SFDI s normou ČSN EN ISO 9001 : 2009
4. Seznam příjemců finančních prostředků z rozpočtu SFDI na rok 2016
5. Přehled ukazatelů finančního hospodaření SFDI k 31. 12. 2016
6. Meziroční porovnání plnění příjmů SFDI k 31. 12. 2016
7. Přehled o prostředcích uvolněných v roce 2016 na akce financované z fondů EU podle příjemců a zdroje financování
8. Přehled o prostředcích uvolněných v roce 2016 na akce financované z národních zdrojů podle příjemců (nezahrnuje příspěvkové programy SFDI)
9. Výdaje na činnost aparátu SFDI v roce 2016 - II. okruh
10. Příspěvky na průzkumné a projektové práce, studijní a expertní činnosti zaměřené na výstavbu, modernizaci a opravy silnic a dálnic, dopravně významných vnitrozemských cest a staveb celostátních a regionálních drah pro rok 2016
11. Poskytnuté prostředky na programy zaměřené ke zvýšení bezpečnosti dopravy a jejího zpřístupňování osobám s omezenou schopností pohybu a orientace v roce 2016
12. Poskytnuté prostředky na výstavbu a údržbu cyklistických stezek v roce 2016
13. Inventarizační zpráva SFDI za rok 2016
14. Zpráva Dozorčí rady SFDI k Výroční zprávě o činnosti a účetní závěrce SFDI za rok 2016

ROZVAHA státní fondy

(v Kč na dvě desetinná místa)

sestavena k
31.12.2016

Název nadřízeného orgánu

Státní fond dopravní infrastrukt.

Název a sídlo účetní jednotky

SFDI

Sokolovská 278

190 00 Praha 9

ICO
70856508
Rozpočtová kapitola
508

Číslo položky	Název položky	SU	OBDOBÍ			
			1	2	3	4
			BRUTTO	BEZNE KOREKCE	NETTO	MINULÉ
AKTIVA CELKEM			8 532 774 021,63	91 017 028,48	8 441 756 993,15	14 903 534 581,51
A.			343 656 192,77	90 655 414,75	252 990 778,02	157 441 099,95
I.			34 245 097,68	18 740 092,72	15 505 004,96	15 076 230,16
1.	Stálá aktiva	012	0,00	0,00	0,00	0,00
2.	Dlouhodobý nehmotný majetek	013	8 162 986,84	6 531 935,28	1 631 050,56	1 098 063,76
3.	Nehmotné výsledky výzkumu a vývoje	014	4 638 777,00	1 012 522,00	3 626 255,00	4 083 383,00
4.	Software	015	0,00	0,00	0,00	0,00
5.	Ocenitelná práva	016	2 301 745,44	2 301 745,44	0,00	0,00
6.	Povolenky na emise a preferenční limity	018	18 238 712,40	8 893 889,00	9 344 823,40	8 467 044,20
7.	Drobný dlouhodobý nehmotný majetek	019	902 876,00	0,00	902 876,00	2 427 739,20
8.	Ostatní dlouhodobý nehmotný majetek	041	0,00	0,00	0,00	0,00
9.	Nedokončený dlouhodobý nehmotný majetek	051	0,00	0,00	0,00	0,00
10.	Poskytnuté zálohy na dlouhodobý nehmotný majetek	035	0,00	0,00	0,00	0,00
II.			210 354 449,22	71 925 322,03	138 429 127,19	141 319 869,79
1.	Dlouhodobý hmotný majetek	031	2 608 650,00	0,00	2 608 650,00	2 608 650,00
2.	Pozemky	032	4 200,00	0,00	4 200,00	4 200,00
3.	Kulturní předměty	021	176 887 154,77	43 378 388,93	133 508 765,94	135 607 498,46
4.	Stavby	022	18 478 867,16	16 203 918,41	2 274 948,75	2 108 393,85
5.	Samostatné hmotné movité věci a soubory hmotných movitých věcí	025	0,00	0,00	0,00	0,00
6.	Pěstební celky trvalých porostů	028	12 343 014,79	12 343 014,79	0,00	0,00
7.	Drobný dlouhodobý hmotný majetek	029	0,00	0,00	0,00	0,00
8.	Ostatní dlouhodobý hmotný majetek	042	32 562,50	0,00	32 562,50	991 127,48
9.	Nedokončený dlouhodobý hmotný majetek	052	0,00	0,00	0,00	0,00
10.	Poskytnuté zálohy na dlouhodobý hmotný majetek	036	0,00	0,00	0,00	0,00

Číslo položky	Název položky	SU	OBDOBÍ			
			1	2	3	4
			BEZNE			
			BRUTTO	KOREKCE	NETTO	MINULÉ
III.	Dlouhodobý finanční majetek					
4.	Dlouhodobé půjčky	067	0,00	0,00	0,00	0,00
5.	Terminované vklady dlouhodobé	068	0,00	0,00	0,00	0,00
IV.	Dlouhodobé pohledávky					
1.	Poskytnuté návratné finanční výpomoci dlouhodobé	462	99 056 645,87	0,00	99 056 645,87	45 000,00
2.	Dlouhodobé pohledávky z postoupených úvěrů	464	0,00	0,00	0,00	0,00
3.	Dlouhodobé poskytnuté zálohy	465	0,00	0,00	0,00	0,00
5.	Ostatní dlouhodobé pohledávky	469	99 056 645,87	0,00	99 056 645,87	45 000,00
6.	Dlouhodobé poskytnuté zálohy na transfery	471	0,00	0,00	0,00	0,00
B.	Oběžná aktiva		8 189 117 828,86	351 613,73	8 188 766 215,13	14 746 093 481,56
I.	Zásoby		18 124 208,35	0,00	18 124 208,35	16 055 049,36
1.	Pořízení materiálu	111	0,00	0,00	0,00	0,00
2.	Materiál na skladě	112	18 124 208,35	0,00	18 124 208,35	16 055 049,36
3.	Materiál na cestě	119	0,00	0,00	0,00	0,00
4.	Nedokončená výroba	121	0,00	0,00	0,00	0,00
5.	Polotovary vlastní výroby	122	0,00	0,00	0,00	0,00
6.	Výrobky	123	0,00	0,00	0,00	0,00
7.	Pořízení zboží	131	0,00	0,00	0,00	0,00
8.	Zboží na skladě	132	0,00	0,00	0,00	0,00
9.	Zboží na cestě	138	0,00	0,00	0,00	0,00
10.	Ostatní zásoby	139	0,00	0,00	0,00	0,00
II.	Krátkodobé pohledávky		5 465 204 951,81	351 613,73	5 464 853 338,08	1 364 528 508,53
1.	Odebíratelé	311	898 239,13	268 169,73	630 069,40	721 615,00
4.	Krátkodobé poskytnuté zálohy	314	442 418,84	0,00	442 418,84	282 553,88
5.	Jiné pohledávky z hlavní činnosti	315	0,00	0,00	0,00	0,00
6.	Poskytnuté návratné finanční výpomoci krátkodobé	316	0,00	0,00	0,00	868 326 374,89
7.	Krátkodobé pohledávky z postoupených úvěrů	317	0,00	0,00	0,00	0,00
8.	Pohledávky z přerozdělování daní	319	0,00	0,00	0,00	0,00
9.	Pohledávky za zaměstnanci	335	0,00	0,00	0,00	27,00
10.	Sociální zabezpečení	336	0,00	0,00	0,00	0,00
11.	Zdravotní pojištění	337	0,00	0,00	0,00	0,00
12.	Důchodové spoření	338	0,00	0,00	0,00	0,00
13.	Daň z příjmů	341	0,00	0,00	0,00	0,00
14.	Ostatní daně, poplatky a jiná obdobná peněžitá plnění	342	0,00	0,00	0,00	0,00
15.	Daň z přidané hodnoty	343	0,00	0,00	0,00	0,00
16.	Pohledávky za osobami mimo vybrané vládní instituce	344	0,00	0,00	0,00	0,00
17.	Pohledávky za vybranými ústředními vládními institucemi	346	0,00	0,00	0,00	0,00
18.	Pohledávky za vybranými místními vládními institucemi	348	0,00	0,00	0,00	0,00
23.	Krátkodobé pohledávky z ručení	361	0,00	0,00	0,00	0,00
28.	Krátkodobé poskytnuté zálohy na transfery	373	2 282 254 506,77	0,00	2 282 254 506,77	27 203,81
29.	Krátkodobé zprostředkování transferů	375	0,00	0,00	0,00	0,00

Číslo položky	Název položky	SU	1 2 3 4			
			OBDOBÍ			
			BEZNE		MINULÉ	
			BRUTTO	KOREKCE	NETTO	
30.	Náklady příštích období	381	12 050 540,76	0,00	12 050 540,76	12 461 244,47
31.	Příjmy příštích období	385	3 149 358 497,50	0,00	3 149 358 497,50	469 608 784,60
32.	Dohadné účty aktivní	388	20 117 304,81	0,00	20 117 304,81	13 100 704,88
33.	Ostatní krátkodobé pohledávky	377	83 444,00	83 444,00	0,00	0,00
III.	Krátkodobý finanční majetek		2 705 788 668,70	0,00	2 705 788 668,70	13 365 509 923,67
1.	Majetkové cenné papíry k obchodování	251	0,00	0,00	0,00	0,00
4.	Terminované vklady krátkodobé	244	0,00	0,00	0,00	0,00
5.	Jiné běžné účty	245	797 094,86	0,00	797 094,86	787 094,86
9.	Běžný účet	241	0,00	0,00	0,00	0,00
10.	Běžný účet FKSP	243	403 254,90	0,00	403 254,90	253 841,90
13.	Běžné účty státních fondů	224	2 704 478 518,94	0,00	2 704 478 518,94	13 364 344 786,91
15.	Ceniny	263	109 800,00	0,00	109 800,00	124 200,00
16.	Peníze na cestě	262	0,00	0,00	0,00	0,00
17.	Pokladna	261	0,00	0,00	0,00	0,00

Číslo položky	Název položky	SU	1		2	
			OBDOBÍ		MINULE	
			BEZNE			
PASIVA CELKEM			8 441 756 993,15	14 903 534 581,51		
C.			7 691 219 859,26	14 483 021 277,73		
I.	Vlastní kapitál		3 814 672 136,74	3 814 672 136,74		
1.	Jmění účetní jednotky	401	3 875 655 344,42	3 875 655 344,42		
3.	Transfery na pořízení dlouhodobého majetku	403	0,00	0,00		
4.	Kurzové rozdíly	405	0,00	0,00		
5.	Oceňovací rozdíly při prvotním použití metody	406	-49 376 954,06	-49 376 954,06		
6.	Jiné oceňovací rozdíly	407	0,00	0,00		
7.	Opravy předcházejících účetních období	408	-11 606 253,62	-11 606 253,62		
II.	Fondy účetní jednotky		377 012,90	246 999,90		
2.	Fond kulturních a sociálních potřeb	412	377 012,90	246 999,90		
6.	Ostatní fondy	419	0,00	0,00		
III.	Výsledek hospodaření		3 876 170 709,62	10 668 102 141,09		
1.	Výsledek hospodaření běžného účetního období		-6 791 931 431,47	-3 114 359 537,34		
2.	Výsledek hospodaření ve schvalovacím řízení	431	0,00	0,00		
3.	Výsledek hospodaření předcházejících účetních období	432	10 668 102 141,09	13 782 451 678,43		
D.	Gizi zdroje		750 537 133,89	420 513 303,78		
I.	Rezervy		0,00	0,00		
1.	Rezervy	441	0,00	0,00		
II.	Dlouhodobé závazky		797 094,86	787 094,86		
1.	Dlouhodobé úvěry	451	0,00	0,00		
2.	Přijaté návratné finanční výpomoci dlouhodobé	452	0,00	0,00		
4.	Dlouhodobé přijaté zálohy	455	0,00	0,00		
7.	Ostatní dlouhodobé závazky	459	797 094,86	787 094,86		
8.	Dlouhodobé přijaté zálohy na transfery	472	0,00	0,00		

Číslo položky	Název položky	SU	1		2	
			OBDOBI		MINULE	
			BEŽNE			
III.	Krátkodobé závazky		749 740 039,03		419 726 208,92	
1.	Krátkodobé úvěry	281	0,00		0,00	
4.	Jiné krátkodobé půjčky	289	0,00		0,00	
5.	Dodavatelé	321	10 776 842,26		2 099 539,18	
7.	Krátkodobé přijaté zálohy	324	0,00		0,00	
9.	Přijaté návratné finanční výpomoci krátkodobé	326	0,00		0,00	
10.	Zaměstnanci	331	2 583 461,00		303 481,00	
11.	Jiné závazky vůči zaměstnancům	333	0,00		0,00	
12.	Sociální zabezpečení	336	1 184 536,00		82 755,00	
13.	Zdravotní pojištění	337	555 573,00		1 298,00	
14.	Důchodové spoření	338	0,00		4 448,00	
15.	Daň z příjmů	341	0,00		0,00	
16.	Ostatní daně, poplatky a jiná obdobná peněžitá plnění	342	598 150,00		548 057,00	
17.	Daň z přidané hodnoty	343	0,00		0,00	
18.	Závazky k osobám mimo vybrané vládní instituce	345	0,00		0,00	
19.	Závazky k vybraným ústředním vládním institucím	347	1 120 752,19		0,00	
20.	Závazky k vybraným místním vládním institucím	349	0,00		0,00	
32.	Krátkodobé přijaté zálohy na transfery	374	0,00		0,00	
33.	Krátkodobé zprostředkování transferů	375	0,00		0,00	
35.	Výdaje příštích období	383	6 182 525,32		4 987 738,40	
36.	Výnosy příštích období	384	325 738 688,00		411 437 044,00	
37.	Dohadné účty pasivní	389	400 999 511,26		73 436,34	
38.	Ostatní krátkodobé závazky	378	0,00		188 412,00	

Okamžik sestavení: 20.2.2017 15:11:04

Podpisový záznam:

Výkaz zisku a ztráty

(v Kč na dvě desetinná místa)

sestavena k 31.12.2016

IČO
70856508
Rozpočtová kapitola
506

Název nadřazeného orgánu
Státní fond dopravní infrastrukt.

Název a sídlo účetní jednotky

SFDI
Sokolovská 278
190 00 Praha 9

Číslo položky	Název položky	SU	1		2		3		4	
			BĚŽNÉ OBDOBÍ		Hosp. činnost		MINULÉ OBDOBÍ		Hosp. činnost	
A.			Hlavní činnost		Hlavní činnost		Hlavní činnost		Hlavní činnost	
I.	NÁKLADY CELKEM		76 462 654 134,41		0,00		53 189 006 042,01		0,00	
	Náklady z činnosti		5 268 802,63		0,00		336 371 906,38		0,00	
1.	Spotřeba materiálu	501	32 515 426,05		0,00		32 454 348,81		0,00	
2.	Spotřeba energie	502	539 535,50		0,00		621 965,87		0,00	
3.	Spotřeba jiných neskladovatelných dodávek	503	558 557,26		0,00		541 727,39		0,00	
4.	Prodané zboží	504	0,00		0,00		0,00		0,00	
5.	Aktivace dlouhodobého majetku	505	0,00		0,00		0,00		0,00	
6.	Aktivace oběžného majetku	506	0,00		0,00		0,00		0,00	
7.	Změna stavu zásob vlastní výroby	507	0,00		0,00		0,00		0,00	
8.	Opravy a udržování	508	0,00		0,00		0,00		0,00	
9.	Cestovné	511	1 355 391,85		0,00		2 016 883,19		0,00	
10.	Náklady na reprezentaci	512	759 992,05		0,00		717 357,71		0,00	
11.	Aktivace vnějšorganizačních služeb	513	213 401,00		0,00		230 541,00		0,00	
12.	Ostatní služby	516	0,00		0,00		0,00		0,00	
13.	Mzdové náklady	518	276 317 013,08		0,00		255 311 411,53		0,00	
14.	Základní sociální pojistění	521	47 659 298,00		0,00		42 558 923,00		0,00	
15.	Jiné sociální pojistění	524	16 055 567,00		0,00		14 370 236,00		0,00	
16.	Základní sociální pojistění	525	0,00		0,00		0,00		0,00	
17.	Jiné sociální pojistění	527	691 197,00		0,00		1 114 504,00		0,00	
18.	Jiné sociální pojistění	528	758 242,70		0,00		16 589,10		0,00	
19.	Daň z nemovitostí	531	0,00		0,00		0,00		0,00	
20.	Jiné daně a poplatky	532	4 866,00		0,00		4 866,00		0,00	
21.	Smluvní pokuty a úroky z prodlení	538	35 095,00		0,00		50 631,00		0,00	
22.		541	0,00		0,00		0,00		0,00	

Číslo položky	Název položky	SU	1		2		3		4	
			BEŽNÉ OBDOBÍ		Hosp. činnost		MINULÉ OBDOBÍ		Hosp. činnost	
			Hlavní činnost		Hlavní činnost		Hlavní činnost		Hlavní činnost	
23.	Jiné pokuty a penále	542	1 130 945,00		0,00		1 007 901,00		0,00	
24.	Dary a jiná bezúplatná předání	543	0,00		0,00		0,00		0,00	
25.	Prodaný materiál	544	0,00		0,00		0,00		0,00	
26.	Manka a škody	547	0,00		0,00		20 815,33		0,00	
27.	Tvorba fondů	548	0,00		0,00		0,00		0,00	
28.	Odpisy dlouhodobého majetku	551	7 952 760,10		0,00		6 274 526,50		0,00	
29.	Prodaný dlouhodobý nehmotný majetek	552	0,00		0,00		0,00		0,00	
30.	Prodaný dlouhodobý hmotný majetek	553	0,00		0,00		0,00		0,00	
31.	Prodané pozemky	554	0,00		0,00		0,00		0,00	
32.	Tvorba a zúčtování rezerv	555	0,00		0,00		0,00		0,00	
33.	Tvorba a zúčtování opravných položek	556	-382 515 837,78		0,00		-25 623 892,83		0,00	
34.	Náklady z vyřazených pohledávek	557	0,00		0,00		21 890,05		0,00	
35.	Náklady z drobného dlouhodobého majetku	558	205 959,42		0,00		3 177 412,96		0,00	
36.	Ostatní náklady z činnosti	549	1 031 393,40		0,00		1 463 268,77		0,00	
II.	Finanční náklady		387 295,27		0,00		276 444,72		0,00	
1.	Prodané cenné papíry a podíly	561	0,00		0,00		0,00		0,00	
2.	Úroky	562	0,00		0,00		0,00		0,00	
3.	Kurzové ztráty	563	24 105,39		0,00		16 991,72		0,00	
4.	Náklady z přecenění reálnou hodnotou	564	0,00		0,00		0,00		0,00	
5.	Ostatní finanční náklady	569	363 189,88		0,00		259 453,00		0,00	
III.	Náklady na transfery		76 456 998 036,51		0,00		52 852 357 690,91		0,00	
1.	Náklady vybraných ústředních vládních institucí na transfery	571	76 456 998 036,51		0,00		52 852 357 690,91		0,00	
V.	Daň z příjmů		0,00		0,00		0,00		0,00	
1.	Daň z příjmů	591	0,00		0,00		0,00		0,00	
2.	Dodatečné odvody daně z příjmů	595	0,00		0,00		0,00		0,00	

Číslo položky	Název položky	SU	1		2		3		4	
			BEŽNÉ OBDOBÍ		Hosp. činnost		MINULÉ OBDOBÍ		Hosp. činnost	
			Hlavní činnost	Hosp. činnost	Hlavní činnost	Hosp. činnost	Hlavní činnost	Hosp. činnost	Hlavní činnost	Hosp. činnost
B.	VÝNOSY CELKEM		59 670 722 702,94		50 074 646 504,67		50 074 646 504,67		50 074 646 504,67	
I.	Výnosy z činnosti		5 763 655 781,38		7 157 448 104,13		7 157 448 104,13		7 157 448 104,13	
1.	Výnosy z prodeje vlastních výrobků	601	0,00		0,00		0,00		0,00	
2.	Výnosy z prodeje služeb	602	48 217,50		0,00		861,49		0,00	
3.	Výnosy z pronájmu	603	8 905 220,82		0,00		8 905 136,32		0,00	
4.	Výnosy z prodeje zboží	604	0,00		0,00		0,00		0,00	
8.	Jiné výnosy z vlastních výkonů	609	0,00		0,00		0,00		0,00	
9.	Smluvní pokuty a úroky z prodlení	641	46 007,18		0,00		630 424,34		0,00	
10.	Jiné pokuty a penále	642	0,00		0,00		0,00		0,00	
11.	Výnosy z vyřazených pohledávek	643	0,00		0,00		0,00		0,00	
12.	Výnosy z prodeje materiálu	644	7 128,00		0,00		166 302,70		0,00	
13.	Výnosy z prodeje dlouhodobého nehmotného majetku	645	0,00		0,00		0,00		0,00	
14.	Výnosy z prodeje dlouhodobého hmotného majetku kromě pozemků	646	0,00		0,00		0,00		0,00	
15.	Výnosy z prodeje pozemků	647	0,00		0,00		0,00		0,00	
16.	Čerpání fondů	648	0,00		0,00		0,00		0,00	
17.	Ostatní výnosy z činnosti	649	5 754 649 207,88		0,00		7 147 742 377,28		0,00	
II.	Finanční výnosy		473 933,03		0,00		2 545 039,34		0,00	
1.	Výnosy z prodeje cenných papírů a podílů	661	0,00		0,00		0,00		0,00	
2.	Úroky	662	473 933,03		0,00		2 543 533,43		0,00	
3.	Kurzové zisky	663	0,00		0,00		1 503,34		0,00	
4.	Výnosy z přecenění reálnou hodnotou	664	0,00		0,00		0,00		0,00	
5.	Výnosy z dlouhodobého finančního majetku	665	0,00		0,00		0,00		0,00	
6.	Ostatní finanční výnosy	669	0,00		0,00		2,57		0,00	

Číslo položky	Název položky	SU	1		2		3		4	
			BĚŽNÉ OBDOBÍ		Hosp. činnost		MINULÉ OBDOBÍ		Hosp. činnost	
			Hlavní činnost		Hlavní činnost		Hlavní činnost		Hlavní činnost	
III.	Výnosy z daní a poplatků		14 398 169 894,70		0,00		14 119 450 212,17		0,00	
5.	Výnosy ze spotřebních daní	635	0,00		0,00		0,00		0,00	
7.	Výnosy z energetických daní	637	0,00		0,00		0,00		0,00	
8.	Výnosy z daně silniční	638	0,00		0,00		0,00		0,00	
9.	Výnosy z ostatních daní a poplatků	639	14 398 169 894,70		0,00		14 119 450 212,17		0,00	
IV.	Výnosy z transferů		35 571 666 189,36		0,00		15 447 340 839,40		0,00	
1.	Výnosy vybraných ústředních vládních institucí z transferů	671	35 571 666 189,36		0,00		15 447 340 839,40		0,00	
V.	Výnosy ze sdílených daní a poplatků		13 936 756 904,47		0,00		13 347 862 309,63		0,00	
1.	Výnosy ze sdílené daně z příjmů fyzických osob	681	0,00		0,00		0,00		0,00	
2.	Výnosy ze sdílené daně z příjmů právnických osob	682	0,00		0,00		0,00		0,00	
3.	Výnosy ze sdílené daně z přidané hodnoty	684	0,00		0,00		0,00		0,00	
4.	Výnosy ze sdílených spotřebních daní	685	7 881 414 249,89		0,00		7 547 124 051,86		0,00	
5.	Výnosy ze sdílených majetkových daní	686	0,00		0,00		0,00		0,00	
6.	Výnosy z ostatních sdílených daní a poplatků	688	6 055 342 654,58		0,00		5 800 736 257,77		0,00	
C.	VÝSLEDEK HOSPODÁŘENÍ		-		-		-		-	
1.	Výsledek hospodaření před zdaněním		-5 791 931 431,47		0,00		-3 114 359 537,34		0,00	
2.	Výsledek hospodaření běžného účetního období		-5 791 931 431,47		0,00		-3 114 359 537,34		0,00	

Okamžik sestavení:

20.2.2017 15:12:49

Podpisový ráznamek:

Přehled o změnách vlastního kapitálu

(v Kč na dvě desetinná místa)

sastavena k 31.12.2016

IČO
70856508
Rozpočtová kapitola
506

Název nadřízeného orgánu
Státní fond dopravní infrastrukt.

Název a sídlo účetní jednotky

SFDI

Sokolovská 278

190 00 Praha 9

Číslo položky	Název položky	1 Minulé období	2 Zvýšení stavu	3 Snížení stavu	4 Běžné období
A.	Vlastní kapitál celkem	14 483 021 277,73	70 488 819 954,54	77 280 621 373,01	7 691 219 859,26
A.I.	Jmění účetní jednotky a upravující položky	3 814 672 136,74	0,00	0,00	3 814 672 136,74
	Jmění účetní jednotky	3 875 555 344,42	0,00	0,00	3 875 555 344,42
1.	Změna, vznik nebo zánik příslušnosti hospodařit s majetkem státu	0,00	0,00	0,00	0,00
2.	Světlení majetku příspěvkové organizaci	0,00	0,00	0,00	0,00
3.	Bezúplatné převody	0,00	0,00	0,00	0,00
4.	Investiční transfery	0,00	0,00	0,00	0,00
5.	Dary	0,00	0,00	0,00	0,00
6.	Ostatní	0,00	0,00	0,00	0,00
A.II.	Fond privatizace	0,00	0,00	0,00	0,00
A.III.	Transfery na pořízení dlouhodobého majetku	0,00	0,00	0,00	0,00
1.	Světlení majetku příspěvkové organizaci	0,00	0,00	0,00	0,00
2.	Bezúplatné převody	0,00	0,00	0,00	0,00
3.	Investiční transfery	0,00	0,00	0,00	0,00
4.	Dary	0,00	0,00	0,00	0,00
5.	Snížení investičních transferů ve věcné a časové souvislosti	0,00	0,00	0,00	0,00
6.	Ostatní	0,00	0,00	0,00	0,00
A.IV.	Kurzové rozdíly	0,00	0,00	0,00	0,00
A.V.	Oceňovací rozdíly při prvotním použití metody	-49 376 954,06	0,00	0,00	-49 376 954,06
1.	Opravné položky k pohledávkám	0,00	0,00	0,00	0,00
2.	Odpisy	0,00	0,00	0,00	0,00
3.	Ostatní	0,00	0,00	0,00	0,00



Číslo položky	Název položky	1 Minulé období	2 Zvýšení stavu	3 Snížení stavu	4 Běžné období
A.VI.	Jiné oceňovací rozdíly	0,00	0,00	0,00	0,00
1.	Oceňovací rozdíly u cenných papírů a podílů	0,00	0,00	0,00	0,00
2.	Oceňovací rozdíly u majetku určeného k prodeji	0,00	0,00	0,00	0,00
3.	Ostatní	0,00	0,00	0,00	0,00
A.VII.	Opravy předcházejících účetních období	-11 606 253,62	0,00	0,00	-11 606 253,62
1.	Opravy minulého účetního období	0,00	0,00	0,00	0,00
2.	Opravy předchozích účetních období	0,00	0,00	0,00	0,00
B.	Fondy účetní jednotky	246 999,90	691 728,00	561 715,00	377 012,90
C.	Výsledek hospodaření	10 668 102 141,09	70 488 128 226,54	77 280 059 658,01	3 876 170 709,62
D.	Příjmový a výdajový účet rozpočtového hospodaření	0,00	0,00	0,00	0,00



Okamžik sestavení:
Podpisový záznam:

20.2.2017 15:13:40

Přehled o peněžních tocích

(v Kč na dvě desetinná místa)

sestavena k 31.12.2016

Název nadřízeného orgánu
Státní fond dopravní infrastrukt.

IČO
70856508
Rozpočtová kapitola
506

Název a sídlo účetní jednotky
SFDI
Sokolovská 278
190 00 Praha 9

Číslo položky	Název položky	Účetní období
P.	Stav peněžních prostředků k 1. lednu	13 365 509 923,67
A.	Peněžní toky z provozní činnosti	-10 556 358 829,80
Z.	Výsledek hospodaření před zdaněním	-6 791 931 431,47
A.I.	Úpravy o nepeněžní operace (+ / -)	-374 563 077,68
A.I.1.	Odpisy dlouhodobého majetku	7 952 760,10
A.I.2.	Změna stavu opravných položek	-382 515 837,78
A.I.3.	Změna stavu rezerv	0,00
A.I.4.	Zisk (ztráta) z prodeje dlouhodobého majetku	0,00
A.I.5.	Výnosy z podílů na zisku	0,00
A.I.6.	Ostatní úpravy o nepeněžní operace	0,00
A.II.	Peněžní toky ze změny oběžných aktiv a krátkodobých závazků (+ / -)	-3 389 864 320,65
A.II.1.	Změna stavu krátkodobých pohledávek	-3 717 808 991,77
A.II.2.	Změna stavu krátkodobých závazků	330 013 830,11
A.II.3.	Změna stavu zásob	-2 069 158,99
A.II.4.	Změna stavu krátkodobého finančního majetku	0,00
A.III.	Zaplacená daň z příjmů včetně doměrků (-)	0,00
A.IV.	Přijaté podíly na zisku	0,00
B.	Peněžní toky z dlouhodobých aktiv	-4 490 792,30
B.I.	Výdaje na pořízení dlouhodobých aktiv	-4 490 792,30
B.II.	Příjmy z prodeje dlouhodobých aktiv	0,00
B.II.1.	Příjmy z privatizace státního majetku	0,00
B.II.2.	Příjmy z prodeje majetku Státního pozemkového úřadu	0,00
B.II.3.	Příjmy z prodeje dlouhodobého majetku určeného k prodeji	0,00
B.II.4.	Ostatní příjmy z prodeje dlouhodobých aktiv	0,00
B.III.	Ostatní peněžní toky z dlouhodobých aktiv (+ / -)	0,00
C.	Peněžní toky z vlastního kapitálu, dlouhodobých závazků a dlouhodobých pohledávek	-98 871 632,87
C.I.	Peněžní toky vyplývající ze změny vlastního kapitálu (+ / -)	130 013,00
C.II.	Změna stavu dlouhodobých závazků (+ / -)	10 000,00
C.III.	Změna stavu dlouhodobých pohledávek (+ / -)	-99 011 645,87
F.	Čelková změna stavu peněžních prostředků	-10 659 721 254,97
H.	Příjmové a výdajové účty rozpočtového hospodaření (+ / -)	0,00
R.	Stav peněžních prostředků k rozvahovému dni	2 705 768 668,70

Okamžik sestavení:
Podpisový záznam:

20.2.2017 15:41

Příloha

(v Kč na dvě desetinná místa)

sestavena k 31.12.2016

IČO
70856508
Rozpočtová kapitola
506

Název nadřízeného orgánu
Státní fond dopravní infrastruktury

Název a sídlo účetní jednotky

SFDI

Sokolovská 278

130 00 Praha 9

A.1.	Informace podle § 7 odst. 3 zákona (TEXT)
"SFDI splňuje - účetnictví je vedeno v souladu se zásadou nepřetržitosti trvání"	
A.2.	Informace podle § 7 odst. 4 zákona (TEXT)
SFDI nezměnil způsoby oceňování, uspořádání a označení položek rozvahy a VZZ souhlasí s vyhláškou "č. 410/2009 Sb."	
A.3.	Informace podle § 7 odst. 5 zákona (TEXT)
"SFDI používá účetní metody v souladu s vyhláškou č. 410/2009 Sb. a v souladu s ČSÚ 5.71-710"	



Pozn.: Příloha k účetní závěrce za rok 2016 byla v kompletní podobě, tj. včetně částí, které neobsahují žádné údaje, zaslána elektronicky do informačního systému Centrální systém účetních informací státu.

A.4. Informace podle § 7 odst. 5 zákona o stavu účtů v knize podrozvahových účtů

Číslo položky	Název položky	Podrozvah. účet	ÚČETNÍ OBDOBÍ	
			BĚŽNÉ	MINULÉ
P.I.				
	Majetek a závazky účetní jednotky		2 484 243,06	2 424 667,86
1.	Jiný drobný dlouhodobý nehmotný majetek	901	991 687,00	956 860,00
2.	Jiný drobný dlouhodobý hmotný majetek	902	1 492 556,06	1 467 807,85
3.	Vyřazené pohledávky	905	0,00	0,00
4.	Vyřazené závazky	906	0,00	0,00
5.	Ostatní majetek	909	0,00	0,00
P.II.				
	Krátkodobé podmíněné pohledávky z transferů a krátkodobé podmíněné závazky z transferů		0,00	0,00
1.	Krátkodobé podmíněné pohledávky z předfinancování transferů	911	0,00	0,00
2.	Krátkodobé podmíněné závazky z předfinancování transferů	912	0,00	0,00
3.	Krátkodobé podmíněné pohledávky ze zahraničních transferů	913	0,00	0,00
4.	Krátkodobé podmíněné závazky ze zahraničních transferů	914	0,00	0,00
5.	Ostatní krátkodobé podmíněné pohledávky z transferů	915	0,00	0,00
6.	Ostatní krátkodobé podmíněné závazky z transferů	916	0,00	0,00
P.III.				
	Podmíněné pohledávky z důvodu užívání majetku jinou osobou		0,00	0,00
1.	Krátkodobé podmíněné pohledávky z důvodu úplného užívání majetku jinou osobou	921	0,00	0,00
2.	Dlouhodobé podmíněné pohledávky z důvodu úplného užívání majetku jinou osobou	922	0,00	0,00
3.	Krátkodobé podmíněné pohledávky z důvodu užívání majetku jinou osobou na základě smlouvy o výpůjčce	923	0,00	0,00
4.	Dlouhodobé podmíněné pohledávky z důvodu užívání majetku jinou osobou na základě smlouvy o výpůjčce	924	0,00	0,00
5.	Krátkodobé podmíněné pohledávky z důvodu užívání majetku jinou osobou z jiných důvodů	925	0,00	0,00
6.	Dlouhodobé podmíněné pohledávky z důvodu užívání majetku jinou osobou z jiných důvodů	926	0,00	0,00
Další podmíněné pohledávky			3 801 903,34	2 040 534,00
P.IV.				
1.	Krátkodobé podmíněné pohledávky ze smluv o prodeji dlouhodobého majetku	931	0,00	0,00
2.	Dlouhodobé podmíněné pohledávky ze smluv o prodeji dlouhodobého majetku	932	0,00	0,00
3.	Krátkodobé podmíněné pohledávky z jiných smluv	933	0,00	0,00
4.	Dlouhodobé podmíněné pohledávky z jiných smluv	934	0,00	0,00
5.	Krátkodobé podmíněné pohledávky z nástrojů spolufinancovaných ze zahraničí	939	0,00	0,00
6.	Dlouhodobé podmíněné pohledávky z nástrojů spolufinancovaných ze zahraničí	941	0,00	0,00
7.	Krátkodobé podmíněné pohledávky ze vztahu k jiným zdrojům	942	0,00	0,00
8.	Dlouhodobé podmíněné pohledávky ze vztahu k jiným zdrojům	943	0,00	0,00
9.	Krátkodobé podmíněné úhrady pohledávek z přijatých zajištění	944	0,00	0,00
10.	Dlouhodobé podmíněné úhrady pohledávek z přijatých zajištění	945	0,00	0,00
11.	Krátkodobé podmíněné pohledávky ze soudních sporů, správních řízení a jiných řízení	947	3 801 903,34	2 040 534,00
12.	Dlouhodobé podmíněné pohledávky ze soudních sporů, správních řízení a jiných řízení	948	0,00	0,00



Číslo položky	Název položky	Podrozvah. účet	ÚČETNÍ OBDOBÍ	
			BĚŽNĚ	MINULĚ
P.V.	Dlouhodobé podmíněné pohledávky z transferů a dlouhodobé podmíněné závazky z transferů		0,00	0,00
1.	Dlouhodobé podmíněné pohledávky z předfinancování transferů	951	0,00	0,00
2.	Dlouhodobé podmíněné závazky z předfinancování transferů	952	0,00	0,00
3.	Dlouhodobé podmíněné pohledávky ze zahraničních transferů	953	0,00	0,00
4.	Dlouhodobé podmíněné závazky ze zahraničních transferů	954	0,00	0,00
5.	Ostatní dlouhodobé podmíněné pohledávky z transferů	955	0,00	0,00
6.	Ostatní dlouhodobé podmíněné závazky z transferů	956	0,00	0,00
P.VI.	Podmíněné závazky z důvodu užívání cizího majetku		0,00	0,00
1.	Krátkodobé podmíněné závazky z operativního leasingu	961	0,00	0,00
2.	Dlouhodobé podmíněné závazky z operativního leasingu	962	0,00	0,00
3.	Krátkodobé podmíněné závazky z finančního leasingu	963	0,00	0,00
4.	Dlouhodobé podmíněné závazky z finančního leasingu	964	0,00	0,00
5.	Krátkodobé podmíněné závazky z důvodu užívání cizího majetku na základě smlouvy o výpůjčce	965	0,00	0,00
6.	Dlouhodobé podmíněné závazky z důvodu užívání cizího majetku na základě smlouvy o výpůjčce	966	0,00	0,00
7.	Krátkodobé podmíněné závazky z důvodu užívání cizího majetku nebo jeho převzetí z jiných důvodů	967	0,00	0,00
8.	Dlouhodobé podmíněné závazky z důvodu užívání cizího majetku nebo jeho převzetí z jiných důvodů	968	0,00	0,00
P.VII.	Další podmíněné závazky		0,00	0,00
1.	Krátkodobé podmíněné závazky ze smluv o pořízení dlouhodobého majetku	971	0,00	0,00
2.	Dlouhodobé podmíněné závazky ze smluv o pořízení dlouhodobého majetku	972	0,00	0,00
3.	Krátkodobé podmíněné závazky z jiných smluv	973	0,00	0,00
4.	Dlouhodobé podmíněné závazky z jiných smluv	974	0,00	0,00
5.	Krátkodobé podmíněné závazky z přijatého kolaterálu	975	0,00	0,00
6.	Dlouhodobé podmíněné závazky z přijatého kolaterálu	976	0,00	0,00
7.	Krátkodobé podmíněné závazky vyplývající z právních předpisů a další činnosti moci zákonodárné, výkonné nebo	978	0,00	0,00
8.	Dlouhodobé podmíněné závazky vyplývající z právních předpisů a další činnosti moci zákonodárné, výkonné nebo	979	0,00	0,00
9.	Krátkodobé podmíněné závazky z poskytnutých garancí jednorázových	981	0,00	0,00
10.	Dlouhodobé podmíněné závazky z poskytnutých garancí jednorázových	982	0,00	0,00
11.	Krátkodobé podmíněné závazky z poskytnutých garancí ostatních	983	0,00	0,00
12.	Dlouhodobé podmíněné závazky z poskytnutých garancí ostatních	984	0,00	0,00
13.	Krátkodobé podmíněné závazky ze soudních sporů, správních řízení	985	0,00	0,00
14.	Dlouhodobé podmíněné závazky ze soudních sporů, správních řízení	986	0,00	0,00
P.VIII.	Ostatní podmíněná aktiva a ostatní podmíněná pasiva a vyrovnávací účty		0,00	0,00
1.	Ostatní krátkodobá podmíněná aktiva	991	0,00	0,00
2.	Ostatní dlouhodobá podmíněná aktiva	992	0,00	0,00
3.	Ostatní dlouhodobá podmíněná aktiva	993	0,00	0,00
4.	Ostatní dlouhodobá podmíněná pasiva	994	0,00	0,00
5.	Vyrovnávací účet k podrozvahovým účtům	999	6 286 146,40	4 465 201,85



Fond kulturních a sociálních potřeb ZÁKLADNÍ

F. Doplňující informace k fondům účetní jednotky

Číslo		Položka	BĚŽNÉ ÚČETNÍ OBDOBÍ	
A.I.		Počáteční stav fondu	246 999,90	
A.II.		Tvorba fondu	691 728,00	
		1. Základní příděl	691 728,00	
		2. Splátky půjček na bytové účely poskytnutých do konce roku 1992	0,00	
		3. Náhrady škod a pojistná plnění od pojišťoven vztahující se k majetku pořízenému z fondu	0,00	
		4. Peněžní a jiné dary určené do fondu	0,00	
		5. Ostatní tvorba fondu	0,00	
A.III.		Čerpání fondu	561 715,00	
		1. Půjčky na bytové účely	0,00	
		2. Stravování	309 130,00	
		3. Rekreace	0,00	
		4. Kultura, tělovýchova a sport	0,00	
		5. Sociální výpomoci a půjčky	0,00	
		6. Poskytnuté peněžní dary	0,00	
		7. Úhrada příspěvku na penzijní připojištění	10 000,00	
		8. Úhrada částí pojistného na soukromé životní pojištění	242 585,00	
		9. Ostatní užití fondu	0,00	
A.IV.		Konečný stav fondu	377 012,90	



Oxamžik sestavení:

20.02.2017 02:55:02 PM

Podpisový záznam:



**VÝKAZ PRO HODNOCENÍ PLNĚNÍ ROZPOČTU SPRÁVCŮ KAPITOL,
JIMI ZŘÍZENÝCH ORGANIZAČNÍCH SLOŽEK STÁTU A
STÁTNÍCH FONDŮ**

sestavěny k 31.12.2016
(v Kč na dvě desetinná místa)

Rok	Měsíc	IČO
2016	prosinec	70856508

Název nadřízeného orgánu: Státní fond dopravní infrastruktury

Kapitola: 506

Název a sídlo vykazující jednotky: SFDI
Sokolovská 278
190 00 Praha 9

I. Rozpočtové příjmy

Paragraf	Položka	Nástroj	Prost. jedn.	Schválený rozpočet	Rozpočet po změnách	Výsledek od počátku roku
a	b	c	d	1	2	3
0000	1221	0	1	7 400 000 000,00	7 500 000 000,00	7 881 414 249,89
0000	1321	0	1	5 700 000 000,00	5 800 000 000,00	6 055 342 654,58
0000	1322	0	1	4 200 000 000,00	4 500 000 000,00	4 667 874 635,00
0000	2111	0	1	0,00	0,00	3 264,35
0000	2114	0	1	9 000 000 000,00	9 600 000 000,00	9 630 153 041,35
0000	2132	0	1	0,00	8 905 138,00	8 765 138,32
0000	2141	0	1	0,00	0,00	1 106 298,21
0000	2212	0	1	0,00	0,00	814 243 364,67
0000	2221	0	1	0,00	359 572 950,00	359 572 950,16
0000	2222	0	1	0,00	391 934 185,00	467 535 217,71
0000	2222	52	1	0,00	0,00	7 460 158,46
0000	2229	0	1	0,00	866 780 768,99	701 384 288,70
0000	2229	52	1	0,00	291 548,24	159 718 052,56
0000	2229	51	5	0,00	13 011 774,41	13 011 774,41
0000	2229	52	5	0,00	396 484 294,24	446 535 385,59
0000	2310	0	1	0,00	0,00	7 128,00
0000	2322	0	1	0,00	0,00	61 150,41
0000	2329	0	1	0,00	70 000 000,00	120 202 004,81
0000	2412	0	1	0,00	102 245 498,00	3 233 852,27
0000	2458	0	1	0,00	1 148 837 984,00	1 148 837 984,26
0000	4116	0	1	9 000 000 000,00	9 044 065 555,00	8 223 120 490,13
0000	4116	52	5	0,00	9 580 655,36	9 568 612,03
0000	4116	105	5	234 118 125,00	59 934 257,00	0,00
0000	4116	121	5	1 666 280,00	1 666 280,00	0,00
0000	4216	0	1	11 800 000 000,00	11 876 575 948,00	11 867 297 472,28
0000	4216	52	1	0,00	120 755 142,00	120 755 142,00
0000	4216	105	1	0,00	1 299 552 000,00	783 420 023,02
0000	4216	52	5	0,00	376 520 049,52	376 520 049,52
0000	4216	105	5	13 313 491 000,00	17 185 432 000,00	14 077 547 529,61
0000	4216	121	5	799 279 000,00	1 041 780 000,00	106 420 270,84
0000	****			61 448 554 405,00	71 773 926 027,76	68 051 112 183,14
000*	****			61 448 554 405,00	71 773 926 027,76	68 051 112 183,14
00**	****			61 448 554 405,00	71 773 926 027,76	68 051 112 183,14
0***	****			61 448 554 405,00	71 773 926 027,76	68 051 112 183,14
****	****			61 448 554 405,00	71 773 926 027,76	68 051 112 183,14

II. Rozpočtové výdaje a financování

Třída	Paragraf	Položka	Nástroj	Prostředn.	Schválený rozpočet	Rozpočet po změnách	Výsledek od počátku roku
text	a	b	c	d	1	2	3
Neinves.přispěvky ostat.	2211	5339	0	1	4 389 610 000,00	5 091 651 000,00	5 091 650 245,37
Neinves.přispěvky ostat.	2211	5339	105	1	330 610 000,00	0,00	0,00
Neinves.přispěvky ostat.	2211	5339	105	5	171 941 000,00	0,00	0,00
Běžné výdaje celkem - třída 5	2211	5***			4 892 161 000,00	5 091 651 000,00	5 091 650 245,37
Invest.přispěv ostatním	2211	6359	0	1	5 728 697 000,00	7 624 772 000,00	7 624 771 988,94
Invest.přispěv ostatním	2211	6359	52	1	0,00	113 082 000,00	113 081 091,48
Invest.přispěv ostatním	2211	6359	105	1	3 113 755 000,00	1 243 059 000,00	1 099 866 438,99
Invest.přispěv ostatním	2211	6359	105	5	5 090 535 000,00	3 433 123 000,00	3 347 606 315,22
Kapitálové výdaje celkem - třída 6	2211	6***			13 932 937 000,00	12 414 036 000,00	12 185 325 834,63
	2211	****			18 825 148 000,00	17 505 687 000,00	17 276 976 060,00
Neinvestiční transf.	2212	5321	0	1	100 000 000,00	195 350 000,00	193 297 039,03
Neinvestiční transf.	2212	5323	0	1	0,00	406 997 163,60	406 744 402,55
Neinves.přispěvky ostat.	2212	5339	0	1	6 732 535 000,00	11 818 211 264,50	11 794 484 462,58
Běžné výdaje celkem - třída 5	2212	5***			6 832 535 000,00	12 420 558 428,00	12 394 525 934,16
Investiční transf.	2212	6341	0	1	64 723 000,00	326 226 550,00	227 401 684,20
Investiční transf.	2212	6342	0	1	0,00	187 346 592,00	180 338 246,89
Invest.přispěv ostatním	2212	6359	0	1	3 185 921 000,00	4 008 720 545,00	3 917 590 500,24
Invest.přispěv ostatním	2212	6359	51	1	0,00	12 955 000,00	12 954 934,41
Invest.přispěv ostatním	2212	6359	105	1	1 889 839 000,00	523 233 000,00	480 971 332,30
Invest.přispěv ostatním	2212	6359	105	5	3 407 478 000,00	2 319 115 000,00	2 303 091 738,13
Kapitálové výdaje celkem - třída 6	2212	6***			8 547 959 000,00	7 377 596 687,00	7 122 348 406,17
	2212	****			15 380 494 000,00	19 799 155 115,00	19 516 874 340,33
Neinvestiční transf.	2219	5321	0	1	30 000 000,00	1 380 000,00	1 291 000,00
Neinvestiční transf.	2219	5334	0	1	0,00	16 483 000,00	3 350 118,75
Neinves.přispěvky ostat.	2219	5339	0	1	3 193 656 000,00	3 218 500 329,00	3 199 293 295,60
Běžné výdaje celkem - třída 5	2219	5***			3 223 656 000,00	3 236 363 329,00	3 203 934 414,25
Investiční transf.	2219	6341	0	1	470 000 000,00	1 034 156 849,00	559 548 836,95
Investiční transf.	2219	6342	0	1	0,00	28 847 000,00	1 852 000,00
Invest.přispěv ostatním	2219	6359	0	1	704 833 000,00	549 492 098,00	532 060 777,83
Invest.přispěv ostatním	2219	6359	121	1	15 334 000,00	0,00	0,00
Invest.přispěv ostatním	2219	6359	121	5	3 366 000,00	0,00	0,00
Kapitálové výdaje celkem - třída 6	2219	6***			1 193 533 000,00	1 612 495 947,00	1 093 461 614,78
	2219	****			4 417 189 000,00	4 848 859 276,00	4 297 395 029,03
	221*	****			38 622 831 000,00	42 152 701 391,00	41 091 246 449,36
Ost.neinvestiční transf.	2231	5219	0	1	0,00	10 558 000,00	10 133 342,00
Neinves.přispěvky ostat.	2231	5339	0	1	0,00	9 620 000,00	9 500 412,32
Běžné výdaje celkem - třída 5	2231	5***			0,00	20 178 000,00	19 633 754,32
Invest.přispěv ostatním	2231	6359	0	1	452 238 000,00	265 266 000,00	264 215 980,42
Invest.přispěv ostatním	2231	6359	121	1	64 667 000,00	0,00	0,00
Invest.přispěv ostatním	2231	6359	121	5	366 444 000,00	0,00	0,00
Kapitálové výdaje celkem - třída 6	2231	6***			863 349 000,00	265 266 000,00	264 215 980,42
	2231	****			863 349 000,00	285 444 000,00	283 849 734,74
Neinves.přispěvky ostat.	2239	5339	0	1	0,00	560 000,00	0,00
Běžné výdaje celkem - třída 5	2239	5***			0,00	560 000,00	0,00
	2239	****			0,00	560 000,00	0,00
	223*	****			863 349 000,00	286 004 000,00	283 849 734,74
Ost.neinvestiční transf.	2241	5219	0	1	10 058 935 000,00	18 509 126 000,00	18 492 539 074,17
Ost.neinvestiční transf.	2241	5219	52	1	0,00	20 775 000,00	20 774 425,10
Běžné výdaje celkem - třída 5	2241	5***			10 058 935 000,00	18 529 901 000,00	18 513 313 499,27
Ostat.investiční transf.	2241	6319	0	1	7 201 544 000,00	6 021 388 000,00	6 020 263 718,16
Ostat.investiční transf.	2241	6319	52	1	0,00	1 115 329 224,52	1 115 328 805,17
Ostat.investiční transf.	2241	6319	105	1	2 919 274 000,00	2 078 074 000,00	2 016 378 249,41
Ostat.investiční transf.	2241	6319	121	1	184 343 000,00	224 661 000,00	5 471 835,52
Ostat.investiční transf.	2241	6319	52	5	0,00	749 000 000,00	724 383 618,74
Ostat.investiční transf.	2241	6319	105	5	4 814 780 000,00	8 460 499 000,00	8 426 849 476,26
Ostat.investiční transf.	2241	6319	121	5	429 469 000,00	109 111 000,00	106 420 270,84
Investiční transf.	2241	6341	0	1	0,00	18 016 000,00	10 794 138,80

Třída	Paragraf	Položka a	Položka b	Položka c	Položka d	Schválený rozpočet	Rozpočet po změnách	Výsledek od počátku roku
text	a	b	c	d	1	2	3	
Investiční transf.	2241	6341	52	1	0,00	0,00	0,00	
Kapitálové výdaje celkem - třída 6	2241	6***			15 559 410 000,00	18 774 078 224,52	18 425 890 112,90	
	2241	****			25 618 345 000,00	37 303 979 224,52	36 939 203 812,17	
Ost.neinvestiční transf.	2249	5219	0	1	0,00	35 857 064,00	22 527 823,00	
Běžné výdaje celkem - třída 5	2249	5***			0,00	35 857 064,00	22 527 823,00	
Ostat.investiční transf.	2249	6319	0	1	0,00	411 000,00	0,00	
Ostatní investič.převody	2249	6790	52	5	0,00	1 641 925,75	1 641 925,75	
Kapitálové výdaje celkem - třída 6	2249	6***			0,00	2 052 925,75	1 641 925,75	
	2249	****			0,00	37 909 989,75	24 169 548,75	
	224*	****			25 618 345 000,00	37 341 889 214,27	36 963 373 160,92	
Platy zaměstnanců v prac.	2269	5011	0	1	4 607 069,00	5 165 829,00	3 673 918,00	
Platy zaměstnanců v prac.	2269	5011	105	1	0,00	36 718,00	28 057,00	
Platy zaměstnanců v prac.	2269	5011	105	5	0,00	208 066,00	158 991,00	
Platy státních zam. ve	2269	5013	0	1	44 550 036,00	39 007 146,00	24 966 907,00	
Platy státních zam. ve	2269	5013	105	1	7 210 044,00	6 791 812,00	2 165 848,00	
Platy státních zam. ve	2269	5013	105	5	40 856 918,00	38 487 493,00	12 273 141,00	
Ostatní platy	2269	5019	0	1	0,00	62 375,00	62 375,00	
Ostatní osobní výdaje	2269	5021	0	1	1 710 000,00	1 710 000,00	1 467 292,00	
Povinné pojist.na soc.zab	2269	5031	0	1	12 649 276,00	11 403 243,00	7 281 598,00	
Povinné pojist.na soc.zab	2269	5031	105	1	1 802 511,00	1 707 158,00	539 932,00	
Povinné pojist.na soc.zab	2269	5031	105	5	10 214 230,00	9 673 891,00	3 059 614,00	
Povinná pojistné na	2269	5032	0	1	4 553 740,00	4 105 169,00	2 607 380,00	
Povinné pojistné na	2269	5032	105	1	648 904,00	614 577,00	197 452,00	
Povinné pojistné na	2269	5032	105	5	3 677 123,00	3 482 600,00	1 118 892,00	
Povinné pojistné placené	2269	5039	0	1	0,00	21 207,00	21 207,00	
Potraviny	2269	5131	0	1	50 000,00	50 000,00	7 851,00	
Ochranné pomůcky	2269	5132	0	1	167 647,00	170 158,00	9 892,05	
Ochranné pomůcky	2269	5132	105	1	49 853,00	47 342,00	2 159,55	
Ochranné pomůcky	2269	5132	105	5	282 500,00	268 273,00	12 237,40	
Léky a zdravotnický	2269	5133	0	1	3 000,00	3 000,00	2 749,00	
Léky a zdravotnický	2269	5133	105	1	4 050,00	4 050,00	0,00	
Léky a zdravotnický	2269	5133	105	5	22 950,00	22 950,00	0,00	
Knihy, učební pomůcky a	2269	5136	0	1	100 000,00	100 000,00	38 158,00	
Drobný hmotný dlouhodobý	2269	5137	0	1	2 358 823,00	2 358 823,00	107 123,56	
Drobný hmotný dlouhodobý	2269	5137	105	1	141 177,00	141 177,00	6 331,14	
Drobný hmotný dlouhodobý	2269	5137	105	5	800 000,00	800 000,00	35 878,42	
Nákup materiálu j.n.	2269	5139	0	1	30 057 412,00	35 283 312,00	24 307 652,51	
Nákup materiálu j.n.	2269	5139	105	1	85 588,00	85 588,00	11 260,16	
Nákup materiálu j.n.	2269	5139	105	5	485 000,00	485 000,00	63 806,90	
Realizované kurzové	2269	5142	0	1	20 000,00	24 100,00	24 094,04	
Studená voda	2269	5151	0	1	91 176,00	91 176,00	-11 270,12	
Studená voda	2269	5151	105	1	8 824,00	8 824,00	7 343,73	
Studená voda	2269	5151	105	5	50 000,00	50 000,00	41 614,39	
Teplo	2269	5152	0	1	582 353,00	579 928,00	328 277,60	
Teplo	2269	5152	105	1	17 647,00	20 072,00	20 071,86	
Teplo	2269	5152	105	5	100 000,00	113 741,00	113 740,35	
Elektrická energie	2269	5154	0	1	764 706,00	764 706,00	322 760,65	
Elektrická energie	2269	5154	105	1	35 294,00	35 294,00	26 368,54	
Elektrická energie	2269	5154	105	5	200 000,00	200 000,00	149 421,31	
Pohonné hmoty a maziva	2269	5156	0	1	920 000,00	920 000,00	400 084,81	
Pohonné hmoty a maziva	2269	5156	105	1	162 000,00	162 000,00	0,00	
Pohonné hmoty a maziva	2269	5156	105	5	918 000,00	918 000,00	0,00	
Nákup ostatních paliv a	2269	5159	0	1	30 000,00	30 000,00	0,00	
Služby pošt	2269	5161	0	1	80 000,00	80 000,00	72 919,00	
Služby telekomunikací a	2269	5162	0	1	711 764,00	711 764,00	317 418,00	
Služby telekomunikací a	2269	5162	105	1	88 236,00	88 236,00	29 799,03	
Služby telekomunikací a	2269	5162	105	5	500 000,00	500 000,00	168 659,39	
Služby peněžních ústavů	2269	5163	0	1	400 000,00	450 000,00	363 184,00	
Nájemné	2269	5164	0	1	3 077 588,00	3 277 588,00	540 788,91	

Třída	Paragraf	Položka	Položka	Položka	Schválený rozpočet	Rozpočet po změnách	Výsledek od počátku roku
text	a	b	c	d	1	2	3
Nájemné	2269	5164	105	1	334 862,00	334 862,00	73 375,32
Nájemné	2269	5164	105	5	1 897 550,00	1 897 550,00	415 792,55
Konzultační, poradenské a	2269	5168	0	1	70 000 000,00	68 900 000,00	2 066 267,93
Služby školení a	2269	5167	0	1	1 921 941,00	1 921 941,00	388 331,47
Služby školení a	2269	5167	105	1	97 059,00	97 059,00	43 910,94
Služby školení a	2269	5167	105	5	550 000,00	550 000,00	248 827,82
Služby školení a	2269	5167	121	5	1 666 280,00	1 666 280,00	0,00
Služby zpracování dat	2269	5168	0	1	3 535 761,00	3 758 615,00	1 761 985,01
Služby zpracování dat	2269	5168	105	1	160 588,00	187 734,00	187 733,62
Služby zpracování dat	2269	5168	105	5	910 000,00	1 063 824,00	1 063 823,37
Nákup ostatních služeb	2269	5169	0	1	8 618 164,00	8 793 659,00	3 097 933,30
Nákup ostatních služeb	2269	5169	105	1	0,00	45 298,00	45 297,77
Nákup ostatních služeb	2269	5169	105	5	0,00	256 687,00	256 686,95
Opravy a udržování	2269	5171	0	1	5 400 000,00	5 315 855,00	1 241 340,10
Opravy a udržování	2269	5171	105	1	0,00	1 145,00	1 144,33
Opravy a udržování	2269	5171	105	5	0,00	68 485,00	6 484,43
Programové vybavení	2269	5172	0	1	950 000,00	950 000,00	70 522,00
Cestovné (tuzemské i	2269	5173	0	1	1 208 353,00	1 201 837,00	569 550,82
Cestovné (tuzemské i	2269	5173	105	1	17 647,00	24 113,00	22 718,96
Cestovné (tuzemské i	2269	5173	105	5	100 000,00	136 637,00	128 739,92
Pohostění	2269	5175	0	1	250 000,00	333 000,00	135 924,00
Účastnické poplatky	2269	5176	0	1	550 000,00	529 654,00	230 098,23
Účastnické poplatky	2269	5176	105	1	0,00	20 346,00	20 345,13
Účastnické poplatky	2269	5176	105	5	0,00	115 289,00	115 288,93
Ostatní nákupy j.n.	2269	5179	0	1	241 811 400,00	271 808 759,00	264 897 102,59
Ostatní nákupy j.n.	2269	5179	105	1	0,00	2 641,00	2 640,05
Ostatní nákupy j.n.	2269	5179	105	5	0,00	14 961,00	14 960,24
Poskytnuté zálohy vlastní	2269	5182	0	1	0,00	0,00	0,00
Ostatní poskytnuté	2269	5189	0	1	0,00	0,00	0,00
Převody FKSP a soc.fondu	2269	5342	0	1	737 356,00	663 531,00	286 904,00
Převody FKSP a soc.fondu	2269	5342	105	1	108 151,00	102 429,00	32 909,00
Převody FKSP a soc.fondu	2269	5342	105	5	612 854,00	580 434,00	186 482,00
Nákup kolků	2269	5361	0	1	45 000,00	35 000,00	0,00
Platby daní a poplatků SR	2269	5362	0	1	25 000,00	35 000,00	34 296,00
Úhrady sankcí jiným	2269	5363	0	1	0,00	1 285 000,00	1 160 945,00
Platby daní a poplatků	2269	5365	0	1	5 000,00	5 000,00	0,00
Náhrady mezd v době	2269	5424	0	1	140 000,00	140 000,00	89 810,00
Nespecifikované rezervy	2269	5901	0	1	0,00	136 466 837,00	0,00
Nespecifikované rezervy	2269	5901	105	5	0,00	40 376,00	0,00
Ostatní neinvestiční	2269	5909	0	1	36 000,00	36 000,00	15 310,00
Běžné výdaje celkem - třída 5	2269	5***			517 584 405,00	680 708 374,00	366 076 649,08
Programové vybavení	2269	6111	0	1	901 176,00	901 176,00	796 381,25
Programové vybavení	2269	6111	105	1	98 824,00	98 824,00	81 986,04
Programové vybavení	2269	6111	105	5	560 000,00	560 000,00	464 587,51
Ost.nákup dlouhodobého	2269	6119	0	1	3 000 000,00	4 100 000,00	3 567 780,00
Budovy, haly a stavby	2269	6121	0	1	2 000 000,00	2 000 000,00	423 054,21
Stroje, přístroje a	2269	6122	0	1	500 000,00	456 900,00	0,00
Dopravní prostředky	2269	6123	0	1	1 000 000,00	1 043 100,00	1 043 020,00
Výpočetní technika	2269	6125	0	1	475 294,00	475 294,00	29 493,49
Výpočetní technika	2269	6125	105	1	24 706,00	24 706,00	3 923,18
Výpočetní technika	2269	6125	105	5	140 000,00	140 000,00	22 231,33
Kapitálové výdaje celkem - třída 6	2269	6***			8 700 000,00	9 800 000,00	6 432 457,01
	2269	****			526 284 405,00	690 508 374,00	372 509 106,09
	2269	****			526 284 405,00	690 508 374,00	372 509 106,09
Nespecifikované rezervy	2299	5901	0	1	0,00	0,00	0,00
Nespecifikované rezervy	2299	5901	105	5	0,00	0,00	0,00
Běžné výdaje celkem - třída 5	2299	5***			0,00	0,00	0,00
Rezervy kapitálových	2299	6901	0	1	0,00	195 138 520,99	0,00
Rezervy kapitálových	2299	6901	52	1	0,00	465,72	0,00

Třída	Paragraf	Položka a	Položka c	Položka d	Schválený rozpočet	Rozpočet po změnách	Výsledek od počátku roku
text	a	b	c	d	1	2	3
Rezervy kapitálových	2299	6901	105	1	0,00	522 410 000,00	0,00
Rezervy kapitálových	2299	6901	51	5	0,00	13 011 774,41	0,00
Rezervy kapitálových	2299	6901	52	5	0,00	18 842 368,49	0,00
Rezervy kapitálových	2299	6901	105	5	0,00	2 971 995 000,00	0,00
Rezervy kapitálových	2299	6901	121	5	0,00	932 669 000,00	0,00
Kapitálové výdaje celkem - třída 6	2299	6***			0,00	4 654 067 129,61	0,00
	2299	****			0,00	4 654 067 129,61	0,00
	229*	****			0,00	4 654 067 129,61	0,00
	22**	****			65 650 809 405,00	85 125 170 108,88	78 710 978 451,11
	2***	****			65 650 809 405,00	85 125 170 108,88	78 710 978 451,11
	****	****			65 650 809 405,00	85 125 170 108,88	78 710 978 451,11
Změna stavu krátkodobých	0000	8115	0,00	1,00	4 202 255 000,00	13 351 244 081,12	10 659 886 267,97
Financování celkem - třída 8	0000	8***			4 202 255 000,00	13 351 244 081,12	10 659 886 267,97
	0000	****			4 202 255 000,00	13 351 244 081,12	10 659 886 267,97
	000*	****			4 202 255 000,00	13 351 244 081,12	10 659 886 267,97
	****	****			4 202 255 000,00	13 351 244 081,12	10 659 886 267,97

III. Rekapitulace příjmů a výdajů, financování a jejich konsolidace

Název třídy	Číslo řádku	Schválený rozpočet	Rozpočet po změnách	Výsledek od počátku roku
text	ř	31	32	33
Příjmy celkem	3010	61 448 554 405,00	71 773 926 027,76	68 051 112 183,14
Třída 1 - Daňové příjmy	3011	17 300 000 000,00	17 800 000 000,00	18 604 631 538,47
Třída 2 - Nedaňové příjmy	3012	9 000 000 000,00	12 958 064 140,88	13 881 831 054,24
Třída 3 - Kapitálové příjmy	3013	0,00	0,00	0,00
Třída 4 - Přijaté transfery	3014	35 148 554 405,00	41 015 851 886,88	35 564 648 589,43
Konsolidace příjmů	3020	0,00	0,00	0,00
4133-Převody z vlast.rezerv.fondů (jiných než OSS)	3021	0,00	0,00	0,00
4134-Převody z rozpočt.účtů	3022	0,00	0,00	0,00
4135-Převody z rezervních fondů OSS	3023	0,00	0,00	0,00
4136-Převody z jiných fondů OSS	3024	0,00	0,00	0,00
4139-Ost.převody z vlast. fondů	3025	0,00	0,00	0,00
Příjmy celkem po konsolidaci	3050	61 448 554 405,00	71 773 926 027,76	68 051 112 183,14
Výdaje celkem	3060	65 650 809 405,00	85 125 170 108,88	78 710 978 451,11
Třída 5 - Běžné výdaje	3061	25 524 871 405,00	40 015 777 195,00	39 611 662 119,45
Třída 6 - Kapitálové výdaje	3062	40 125 938 000,00	45 109 392 913,88	39 093 316 331,66
Konsolidace výdajů	3070	0,00	0,00	0,00
5345-Převody vlast.rozpočt.účtů	3072	0,00	0,00	0,00
5346-Převody do fondů OSS	3073	0,00	0,00	0,00
5349-Ost. převody vlast.fondů	3074	0,00	0,00	0,00
6361-Inv. přev do rezerv.fondů	3075	0,00	0,00	0,00
Výdaje celkem po konsolidaci	3090	65 650 809 405,00	85 125 170 108,88	78 710 978 451,11
Saldo příjmů a výdajů po konsolidaci	3100	-4 202 255 000,00	-13 351 244 081,12	-10 659 866 267,97
Třída 8 - Financování	3200	4 202 255 000,00	13 351 244 081,12	10 659 866 267,97
Saldo příjmů a výdajů před konsolidací	3300	-4 202 255 000,00	-13 351 244 081,12	-10 659 866 267,97

IV. Stavy a obraty na bankovních účtech

Název bankovního účtu	Číslo řádku	Počáteční stav k 1.1.	Stav ke konci vykazovaného období	Změna stavu bankovních účtů
text	i	41	42	43
Bankovní účty st. fondů celkem	4040	13 364 344 786,91	2 704 478 518,94	10 659 866 267,97

IX. Transfery a půjčky poskytnuté veřejným rozpočtům územní úrovně

Účelový znak	Číslo územního celku	Položka	Výsledek od počátku roku
a	b	c	93
91252	100	5321	176 767 249,62
91252	31	5323	240 874 000,00
91252	51	5323	90 870 402,55
91252	52	5323	75 000 000,00
91252	631	5321	1 291 000,00
91252	806	5321	16 529 789,41
91628	100	6341	229 247 237,59
91628	20	6342	5 800 011,89
91628	201	6341	9 628 999,99
91628	202	6341	10 575 779,33
91628	203	6341	2 680 999,94
91628	204	6341	9 739 000,00
91628	205	6341	6 554 999,12
91628	206	6341	5 983 773,90
91628	207	6341	1 063 159,85
91628	208	6341	5 441 999,94
91628	209	6341	15 238 305,77
91628	20A	6341	5 087 883,90
91628	20B	6341	6 565 063,31
91628	20C	6341	2 169 636,73
91628	311	6341	11 168 879,56
91628	313	6341	251 000,00
91628	316	6341	984 891,10
91628	317	6341	4 984 999,99
91628	321	6341	2 078 000,00
91628	324	6341	4 203 308,55
91628	325	6341	4 536 848,51
91628	326	6341	1 588 000,00
91628	421	6341	9 946 272,75
91628	423	6341	4 354 000,00
91628	424	6341	6 067 065,55
91628	51	6342	37 894 000,00
91628	511	6341	12 108 186,95
91628	513	2212	-1 500,00
91628	513	2329	-386,00
91628	513	6341	22 711 040,45
91628	514	6341	6 722 000,00
91628	52	6342	130 501 000,00
91628	521	6341	7 144 263,71
91628	522	6341	3 776 000,00
91628	523	6341	9 251 793,09
91628	524	6341	6 860 954,76
91628	525	6341	9 461 688,15
91628	53	6342	7 995 235,00
91628	531	6341	20 933 132,42
91628	532	6341	17 766 999,21
91628	533	6341	6 938 242,00
91628	534	6341	11 838 630,95
91628	631	6341	11 253 186,99
91628	632	6341	8 096 475,93
91628	633	6341	152 640,41
91628	634	6341	5 844 032,21
91628	635	6341	8 418 693,33
91628	641	6341	724 000,00
91628	643	6341	10 961 997,78
91628	644	6341	26 454 647,83

Účelový znak	Číslo územního celku	Položka	Výsledek od počátku roku
a	b	c	93
91628	645	6341	48 260 953,39
91628	646	6341	2 536 092,95
91628	647	6341	6 483 999,00
91628	711	6341	6 160 574,91
91628	712	6341	16 940 671,06
91628	713	6341	13 204 552,62
91628	714	6341	1 724 000,00
91628	715	6341	21 436 856,75
91628	721	6341	5 804 749,35
91628	722	6341	12 674 000,00
91628	723	6341	18 048 645,86
91628	724	6341	17 411 443,62
91628	801	6341	10 462 148,16
91628	802	6341	23 715 351,71
91628	803	6341	4 481 759,28
91628	804	6341	8 751 649,52
91628	805	6341	11 388 450,22

Odesláno dne	Razítko:	Podpis vedoucího účetní jednotky:	Za údaje odpovídá:
Došlo dne		Ing. Hořelica Zbyněk ředitel SFDI	o rozpočtu: Ing. Dědečková Jaroslava o skutečnosti: Ing. Vejnar Jiří Telefon: 266 097 222

Ing. Vilém Juránek, nezávislý auditor, č. oprávnění 1430
Kostelec nad Orlicí, Gallova 1138



ZPRÁVA NEZÁVISLÉHO AUDITORA PRO STÁTNÍ FOND DOPRAVNÍ INFRASTRUKTURY

příjemce zprávy: **Ing. Zbyněk Hořelica**, ředitel Státního fondu dopravní infrastruktury

Výrok auditora

Provedl jsem audit přiložené účetní závěrky Státního fondu dopravní infrastruktury (dále také „Fond“) sestavené na základě českých účetních předpisů, která se skládá z rozvahy k 31.12.2016, výkazu zisku a ztráty, přehledu o změnách vlastního kapitálu a přehledu o peněžních tocích za rok končící 31.12.2016, a přílohy k této účetní závěrce, která obsahuje popis použitých podstatných účetních metod a další vysvětlující informace. Údaje o Fondu jsou uvedeny na straně 1 přílohy této účetní závěrky.

Podle mého názoru účetní závěrka podává věrný a poctivý obraz aktiv a pasiv Státního fondu dopravní infrastruktury k 31. 12. 2016, nákladů a výnosů a výsledku jeho hospodaření a peněžních toků za rok končící 31. 12. 2016 v souladu s českými účetními předpisy.

Základ pro výrok

Audit jsem provedl v souladu se zákonem o auditorech a standardy Komory auditorů České republiky pro audit, kterými jsou mezinárodní standardy pro audit (ISA) případně doplněné a upravené souvisejícími aplikačními doložkami. Moje odpovědnost stanovená těmito předpisy je podrobněji popsána v oddílu Odpovědnost auditora za audit účetní závěrky. V souladu se zákonem o auditorech a Etickým kodexem přijatým Komorou auditorů České republiky jsem na Fondu nezávislý a splnil jsem i další etické povinnosti vyplývající z uvedených předpisů. Domnívám se, že důkazní informace, které jsem shromáždil, poskytují dostatečný a vhodný základ pro vyjádření mého výroku.

Ostatní informace

Za ostatní informace se považují informace uvedené ve výroční zprávě, kterou Státní fond dopravní infrastruktury povinně sestavuje v souladu s ustanovením § 5b zákona č. 104/2000 Sb., o Státním fondu dopravní infrastruktury. Jedná se o informace mimo účetní závěrku a tuto zprávu auditora. Za ostatní informace odpovídá statutární orgán Státního fondu dopravní infrastruktury. Očekávám, že výroční zprávu budu mít k dispozici až po vydání této zprávy.

Můj výrok k účetní závěrce se k ostatním informacím nevztahuje, ani k nim nevydávám zvláštní výrok. Přesto je součástí mých povinností souvisejících s ověřením účetní závěrky seznámení se s ostatními informacemi a zvážení, zda ostatní informace uvedené ve výroční zprávě nejsou ve významném (materiálním) nesouladu s účetní závěrkou či mými znalostmi o účetní jednotce získanými během ověřování účetní závěrky, zda je výroční zpráva sestavena v souladu s právními předpisy nebo zda se jinak tyto informace nejeví jako významně (materiálně) nesprávné. Pokud na základě provedených prací zjistím, že tomu tak u ostatních informací obdržených do data zprávy není, jsem povinen zjištěné okolnosti uvést ve své zprávě.

Ostatní informace jsem do data vydání mé zprávy neobdržel, a proto se k nim nevyjadřuji. Pokud po seznámení s nimi usoudím, že obsahují významnou (materiální) nesprávnost, jsem povinen předat tuto informaci osobám pověřeným správou a řízením účetní jednotky.

**Odpovědnost ředitele Státního fondu dopravní infrastruktury za účetní závěrku
a odpovědnost Výboru Státního fondu dopravní infrastruktury a jeho Dozorčí rady
ve vztahu k účetní závěrce**

Statutárním orgánem Fondu je ředitel, který odpovídá za sestavení účetní závěrky podávající věrný a poctivý obraz v souladu s českými účetními předpisy a/ za takový vnitřní kontrolní systém, který považuje za nezbytný pro sestavení účetní závěrky tak, aby neobsahovala významné (materiální) nesprávnosti způsobené podvodem nebo chybou.

Při sestavování účetní závěrky je ředitel Fondu povinen posoudit, zda je Fond schopen nepřetržitě trvat, a pokud je to relevantní, popsat v příloze účetní závěrky záležitosti týkající se jeho nepřetržitého trvání a použití předpokladu nepřetržitého trvání při sestavení účetní závěrky, s výjimkou případů, kdy je předpoklad nepřetržitého trvání ohrožen v důsledku plánovaného zrušení Fondu a ukončení jeho činnosti.

Ve vztahu k účetní závěrce Výbor Fondu schvaluje roční účetní závěrku a Dozorčí rada Fondu projednává návrh roční účetní závěrky Fondu před jejím předložením vládě České republiky.

Odpovědnost auditora za audit účetní závěrky

Mým cílem je získat přiměřenou jistotu, že účetní závěrka jako celek neobsahuje významnou (materiální) nesprávnost způsobenou podvodem nebo chybou a vydat zprávu auditora obsahující můj výrok. Přiměřená míra jistoty je velká míra jistoty, nicméně není zárukou, že audit provedený v souladu s výše uvedenými předpisy ve všech případech v účetní závěrce odhalí případnou existující významnou (materiální) nesprávnost. Nesprávnosti mohou vznikat v důsledku podvodů nebo chyb a považují se za významné (materiální), pokud lze reálně předpokládat, že by jednotlivě nebo v souhrnu mohly ovlivnit ekonomická rozhodnutí, která uživatelé účetní závěrky na jejím základě přijmou.

Při provádění auditu v souladu s výše uvedenými předpisy je mojí povinností uplatňovat během celého auditu odborný úsudek a zachovávat profesní skepticismus. Dále je mojí povinností:

- Identifikovat a vyhodnotit rizika významné (materiální) nesprávnosti účetní závěrky způsobené podvodem nebo chybou, navrhnout a provést auditorské postupy reagující na tato rizika a získat dostatečné a vhodné důkazní informace, abych na jejich základě mohl vyjádřit výrok. Riziko, že neodhalím významnou (materiální) nesprávnost, k níž došlo v důsledku podvodu, je větší než riziko neodhalení významné (materiální) nesprávnosti způsobené chybou, protože součástí podvodu mohou být tajné dohody (koluze), falšování, úmyslná opomenutí, nepravdivá prohlášení nebo obcházení vnitřních kontrol.
- Seznámit se s vnitřním kontrolním systémem Fondu relevantním pro audit v takovém rozsahu, abych mohl navrhnout auditorské postupy vhodné s ohledem na dané okolnosti, nikoli abych mohl vyjádřit názor na účinnost jeho vnitřního kontrolního systému.
- Posoudit vhodnost použitých účetních pravidel, přiměřenost provedených účetních odhadů a informace, které v této souvislosti statutární orgán Fondu – ředitel - uvedl v příloze účetní závěrky.



- Posoudit vhodnost použití předpokladu nepřetržitého trvání při sestavení účetní závěrky ředitelem Fondu a to, zda s ohledem na shromážděné důkazní informace existuje významná (materiální) nejistota vyplývající z událostí nebo podmínek, které mohou významně zpochybnit schopnost Fondu nepřetržitě trvat. Jestliže dojde k závěru, že taková významná (materiální) nejistota existuje, je mojí povinností upozornit v mé zprávě na informace uvedené v této souvislosti v příloze účetní závěrky, a pokud tyto informace nejsou dostatečné, vyjádřit modifikovaný výrok. Moje závěry týkající se schopnosti Fondu nepřetržitě trvat vycházejí z důkazních informací, které jsem získal do data mé zprávy. Nicméně budoucí události nebo podmínky mohou vést k tomu, že Fond ztratí schopnost nepřetržitě trvat.
- Vyhodnotit celkovou prezentaci, členění a obsah účetní závěrky, včetně přílohy, a dále to, zda účetní závěrka zobrazuje podkladové transakce a události způsobem, který vede k věrnému zobrazení.

Mojí povinností je informovat ředitele Fondu mimo jiné o plánovaném rozsahu a načasování auditu a o významných zjištěních, která jsem v jeho průběhu učinil, včetně zjištěných významných nedostatků ve vnitřním kontrolním systému.

Ing. Vilém Juránek
Kostelec nad Orlicí, Gallova 1138
číslo oprávnění KAČR: 1430

datum zprávy auditora: 20.2.2017

podpis auditora:



Za účetní jednotku převzal dne 21. 2. 2017
Ing. Zbyněk Hořelica, ředitel SFDI

- Přílohy: - rozvaha k 31.12.2016
- výkaz zisků a ztrát k 31.12.2016
- příloha k účetní závěrce k 31.12.2016
- přehled o peněžních tocích k 31. 12. 2016
- přehled o změnách vlastního kapitálu k 31. 12. 2016

CQS - Sdružení pro certifikaci systémů jakosti
Pod Lisem 129, 171 02 Praha 8 - Troja
Česká republika

CQS je certifikačním orgánem, akreditovaným podle normy ČSN EN ISO/IEC 17021:2011 Českým institutem pro akreditaci, o.p.s. pod registračním číslem 3029 pro certifikaci systémů managementu kvality



CERTIFIKÁT

číslo: CQS 2129/2015

CQS - Sdružení pro certifikaci systémů jakosti
na základě kladného výsledku certifikačního auditu
prohlašuje, že systém managementu kvality

Státní fond dopravní infrastruktury
Sokolovská 1955/278, 190 00 Praha 9, Česká republika

byl prověřen a shledán v souladu s požadavky

ČSN EN ISO 9001 : 2009

Tento certifikát platí pro procesy:

- Financování výstavby, modernizace, oprav a údržby silnic a dálnic
- Poskytování příspěvků na výstavbu a modernizaci průjezdních úseků silnic a dálnic
- Financování výstavby, modernizace, oprav a údržby celostátních a regionálních drah
- Financování výstavby a modernizace dopravně významných vnitrozemských vodních cest
- Úhrada splátek úvěrů a úroků z úvěrů a dalších výdajů spojených se zajištěním dluhové služby
- Poskytování příspěvků na průzkumné a projektové práce, studijní a expertní činnosti zaměřené na výstavbu, modernizaci a opravy silnic a dálnic, dopravně významných vodních cest a staveb celostátních a regionálních drah
- Poskytování příspěvků pro naplňování programů zaměřených ke zvýšení bezpečnosti dopravy a jejího zpřístupňování osobám s omezenou schopností pohybu a orientace
- Poskytování příspěvků na výstavbu a údržbu cyklistických stezek
- Financování nákladů na zavedení a provozování systému elektronického mytného

•••••

Platnost certifikátu omezena do: 12. 06. 2018
Rozhodnutí o certifikaci: 12. 06. 2015
Datum vydání: 12. 06. 2015
Datum udělení prvního certifikátu: 11. 06. 2008



Adamčíková
Ing. Lenka Adamčíková
Zást. ved. certifikačního orgánu



Členové CQS*:

Elektrotechnický zkušební ústav, s.p., Fyzikálně technický zkušební ústav, s.p., Institut pro testování a certifikaci, a.s., Strojírenský zkušební ústav, s.p., Technický a zkušební ústav stavební Praha, s.p., Textilní zkušební ústav, s.p.

* Seznam členů CQS platný v době vydání certifikátu. Aktuální seznam je k dispozici na www.cqs.cz.

Seznam příjemců finančních prostředků z rozpočtu SFDI na rok 2016

v tis. Kč

Č.	Název příjemce	IČ	Rozpočet promítnutý do smluv	Uvolněno	% plnění
1	Advanced World Transport a.s.	47675977	7 400	7 398	99,97
2	Centrum dopravního výzkumu, v.v.i.	44994575	16 483	3 350	20,32
3	Hlavní město Praha	00064581	2 242	1 846	82,32
4	Jihočeský kraj	70890650	240 874	240 874	100,00
5	Jindřichohradecké místní dráhy, a.s.	62509870	67 971	42 065	61,89
6	Královéhradecký kraj	70889546	205 501	205 501	100,00
7	KSÚS Karlovarského kraje, p.o.	70947023	112 188	112 188	100,00
8	KSÚS Středočeského kraje, p. o.	00066001	771 267	727 749	94,36
9	KSÚS Vysočiny, p.o.	00090450	281 715	281 715	100,00
10	Liberecký kraj	70891508	129 017	128 764	99,80
11	Město Bělá nad Radbuzou	00253235	1 470	1 470	100,00
12	Město Bohušovice nad Ohří	00263362	598	598	100,00
13	Město Brumov - Bylnice	00283819	7 106	7 103	99,95
14	Město Brušperk	00296538	1 886	1 886	100,00
15	Město Břeclav	00283061	2 644	2 644	100,00
16	Město Břežnice	00242004	5 972	5 874	98,36
17	Město Budyně nad Ohří	00263427	2 936	2 918	99,39
18	Město Buštěhrad	00234214	902	902	100,00
19	Město Bystřice nad Pernštejnem	00294136	3 614	3 601	99,64
20	Město Česká Skalice	00272591	434	423	97,45
21	Město Český Brod	00235334	758	758	100,00
22	Město Domažlice	00253316	608	608	100,00
23	Město Dubá	00260479	2 349	2 349	100,00
24	Město Dubňany	00284882	1 325	1 325	100,00
25	Město Frýdlant	00262781	2 247	2 105	93,70
26	Město Havlíčkův Brod	00267449	3 387	3 387	100,00
27	Město Hluboká nad Vltavou	00244899	4 211	4 203	99,81
28	Město Hostivice	00241237	2 791	2 791	100,00
29	Město Hradec nad Moravicí	00300144	2 561	2 102	82,08
30	Město Hrádek nad Nisou	00262854	5 838	5 265	90,18
31	Město Hranice	00301311	1 724	1 724	100,00
32	Město Hrochův Týnec	00270156	737	737	100,00
33	Město Hrotovice	00289426	1 201	1 161	96,65
34	Město Hustopeče	00283193	964	900	93,36
35	Město Chrast	00270199	3 135	3 135	100,00
36	Město Chrudim	00270211	535	535	100,00
37	Město Ivančice	00281859	1 106	1 106	100,00
38	Město Jablonné v Podještědí	00260576	423	423	100,00
39	Město Jaroměř	00272728	100	100	100,00
40	Město Jeseník	00302724	3 815	3 815	99,99
41	Město Jičín	00271632	1 260	1 260	100,00
42	Město Jiříkov	00261424	3 168	3 168	100,00
43	Město Kelč	00303925	1 079	1 079	100,00
44	Město Kostelec nad Labem	00236951	2 423	2 423	100,00
45	Město Králův Dvůr	00509701	8 537	8 456	99,05
46	Město Kunštát	00280470	724	724	100,00
47	Město Letohrad	00279129	2 249	2 249	100,00
48	Město Lišov	00245178	3 332	3 330	99,93
49	Město Lomnice nad Lužnicí	00247022	251	251	100,00
50	Město Louny	00265209	733	725	98,96
51	Město Luhačovice	00284165	540	540	100,00
52	Město Mělník	00237051	327	327	100,00
53	Město Mikulov	00283347	4 307	2 382	55,31

Č.	Název příjemce	IČ	Rozpočet promítnutý do smluv	Uvolněno	% plnění
54	Město Mladá Vožice	00252557	1 362	1 362	100,00
55	Město Mýto	00258911	1 588	1 588	100,00
56	Město Náměšť nad Oslavou	00289965	2 233	2 231	99,91
57	Město Nasavrky	00270580	1 777	1 675	94,26
58	Město Neratovice	00237108	3 835	2 360	61,53
59	Město Nové Město na Moravě	00294900	434	434	100,00
60	Město Nové Město nad Metují	00272876	20	20	100,00
61	Město Nové Město pod Smrkem	00263036	7 004	4 200	59,96
62	Město Nové Strašecí	00244155	2 187	2 170	99,21
63	Město Nový Bor	00260771	2 691	2 323	86,32
64	Město Políčka	00277177	622	622	100,00
65	Město Polná	00286435	7 648	2 837	37,10
66	Město Přelouč	00274101	3 794	3 794	100,00
67	Město Rousínov	00292281	249	249	100,00
68	Město Rožnov pod Radhoštěm	00304271	4 101	4 101	100,00
69	Město Rychnov nad Kněžnou	00275336	1 871	1 871	100,00
70	Město Sezemice	00274241	3 272	3 272	100,00
71	Město Skuteč	00270903	1 934	1 934	100,00
72	Město Slavičín	00284459	736	736	100,00
73	Město Staré Město	00303364	1 324	1 307	98,72
74	Město Strážnice	00285315	1 101	0	0,00
75	Město Studénka	00298441	1 465	729	49,76
76	Město Svitavy	00277444	2 902	2 902	100,00
77	Město Svoboda nad Úpou	00278335	389	389	100,00
78	Město Šluknov	00261688	3 572	3 524	98,66
79	Město Šumperk	00303461	2 516	2 438	96,89
80	Město Tábor	00253014	344	344	100,00
81	Město Telč	00286745	946	946	100,00
82	Město Trinec	00297313	14 948	3 155	21,11
83	Město Týnec nad Labem	00235831	3 273	0	0,00
84	Město Úvaly	00240931	1 915	1 148	59,94
85	Město Valašské Meziříčí	00304387	2 569	2 569	100,00
86	Město Valtice	00283665	2 995	2 995	100,00
87	Město Velká Bystřice	00299651	833	0	0,00
88	Město Velké Bílovice	00283673	1 752	984	56,16
89	Město Velké Pavlovice	00283703	1 623	1 623	100,00
90	Město Veselí nad Moravou	00285455	9 527	9 527	100,00
91	Město Vlašim	00232947	4 309	4 309	100,00
92	Město Vsetín	00304450	2 904	2 904	100,00
93	Město Všeruby	00258512	919	918	99,87
94	Město Vysoké Mýto	00279773	5 970	5 970	100,00
95	Město Vyškov	00292427	1 641	1 641	100,00
96	Město Zákupy	00261114	901	895	99,37
97	Město Zruč nad Sázavou	00236667	1 095	1 095	100,00
98	Město Žacléř	00278491	6 476	0	0,00
99	Město Žatec	00265781	4 623	4 608	99,67
100	Město Ždánice	00285536	2 706	2 706	100,00
101	Město Ždírec nad Doubravou	00268542	4 492	4 492	100,00
102	Městys Blížkovice	00292516	2 829	2 829	100,00
103	Městys Bojanov	00269867	758	732	96,51
104	Městys Březno	00237574	605	605	100,00
105	Městys Buchlovice	00290866	3 654	3 654	100,00
106	Městys Drnholec	00283142	1 523	1 523	100,00
107	Městys Dub nad Moravou	00298867	810	758	93,54
108	Městys Měřín	00294799	900	900	100,00
109	Městys Mikulovice	00293148	3 655	3 655	100,00
110	Městys Moravská Nová Ves	00283363	4 546	4 546	100,00

Č.	Název příjemce	IČ	Rozpočet promítnutý do smluv	Uvolněno	% plnění
111	Městys Nosislav	00283428	2 252	0	0,00
112	Městys Peruc	00265331	734	734	100,00
113	Městys Polešovice	00291251	3 118	3 118	100,00
114	Městys Spálov	00298387	1 214	1 214	100,00
115	Městys Velký Újezd	00299677	10 073	5 777	57,35
116	Městys Višňové	00293784	381	0	0,00
117	Mikroregion Ždánicko	70963363	14 060	14 060	100,00
118	Obec Adršpach	00653560	3 672	3 603	98,12
119	Obec Bařice - Velké Těšany	00287024	1 306	1 306	100,00
120	Obec Bílá Třemešná	00277673	3 037	3 037	100,00
121	Obec Bílov	48430749	3 474	3 474	100,00
122	Obec Blatnička	00488518	4 484	4 484	100,00
123	Obec Bludov	00302368	773	773	100,00
124	Obec Bolatice	00299847	1 040	1 040	100,00
125	Obec Brniště	00260401	2 618	2 618	100,00
126	Obec Brodek u Konice	00288055	5 012	5 008	99,91
127	Obec Břehy	00273392	4 383	4 383	100,00
128	Obec Bukovany	00576263	4 378	4 378	100,00
129	Obec Bylany	00269905	1 585	1 585	100,00
130	Obec Býšť	00273431	491	0	0,00
131	Obec Čeladná	00296571	6 402	6 390	99,81
132	Obec Čerčany	00231584	1 859	1 859	100,00
133	Obec Černá	00545899	1 203	1 203	100,00
134	Obec Červená Voda	00278637	5 654	0	0,00
135	Obec Červenka	00635740	560	560	100,00
136	Obec Červený Újezd	00231606	1 988	1 988	100,00
137	Obec Číhalín	00376795	1 573	1 573	100,00
138	Obec Dlouhá Brtnice	00373664	637	637	100,00
139	Obec Dobratice	00577057	2 353	1 981	84,21
140	Obec Dohalice	00268739	1 248	1 248	100,00
141	Obec Dolní Bojanovice	00284858	7 873	7 873	100,00
142	Obec Dolní Břežany	00241202	1 480	1 480	100,00
143	Obec Dolní Dunajovice	00283126	2 256	2 256	100,00
144	Obec Dolní Lukavice	00256561	5 389	0	0,00
145	Obec Dolní Lutyně	00297461	2 838	2 801	98,69
146	Obec Dolní Město	00267376	2 517	2 517	100,00
147	Obec Dolní Tošanovice	00576875	2 604	2 604	100,00
148	Obec Doubravčice	00235369	6 027	6 027	100,00
149	Obec Doubravice	00580759	2 658	2 657	99,98
150	Obec Drhovice	00512605	1 442	1 442	100,00
151	Obec Drobovice	00640204	1 172	1 172	100,00
152	Obec Francova Lhota	00303755	4 939	4 939	100,00
153	Obec Františkov nad Ploučnicí	00555941	1 028	1 028	100,00
154	Obec Herálec	00294306	4 125	2 026	49,10
155	Obec Hlincová Hora	00581321	2 772	2 772	100,00
156	Obec Hlohovec	00283151	4 689	0	0,00
157	Obec Holohlavy	00653446	776	776	100,00
158	Obec Horka	00270121	850	850	100,00
159	Obec Horní Bojanovice	00283169	631	631	100,00
160	Obec Horní Dubenky	00285889	4 981	1 429	28,69
161	Obec Horní Maršov	00277878	2 917	2 917	100,00
162	Obec Hoštice	00544574	1 120	1 088	97,12
163	Obec Hrdlořezy	00237841	463	458	98,95
164	Obec Hroubovice	00270164	867	867	100,00
165	Obec Hrušky	00283185	2 591	2 591	100,00
166	Obec Huštěnovice	00290971	3 054	3 054	100,00
167	Obec Chlebičov	00533947	942	942	100,00

Č.	Název příjemce	IČ	Rozpočet promítnutý do smluv	Uvolněno	% plnění
168	Obec Chotěšice	00239186	3 420	3 420	100,00
169	Obec Chotovice	00831590	1 362	0	0,00
170	Obec Chotoviny	00252352	1 837	1 837	100,00
171	Obec Chroustov	00640654	511	511	100,00
172	Obec Chudčice	00362956	2 132	2 132	100,00
173	Obec Chvojenec	00273678	1 008	1 008	100,00
174	Obec Jenštejn	00240249	426	426	100,00
175	Obec Jiřice	00248355	1 970	153	7,75
176	Obec Kamenice	00240273	2 966	2 966	100,00
177	Obec Kojetice	00240320	874	874	100,00
178	Obec Kostelní Lhota	00239267	1 378	1 378	100,00
179	Obec Kozojídky	00488861	3 345	3 345	100,00
180	Obec Křešice	00263851	838	838	100,00
181	Obec Kunovice	00635812	2 898	2 892	99,78
182	Obec Kvasice	00287385	575	575	100,00
183	Obec Kvasiny	00275026	288	288	100,00
184	Obec Lány	00243981	1 063	1 063	100,00
185	Obec Libeň	00241415	466	466	100,00
186	Obec Libchavy	00038113	4 434	3 253	73,36
187	Obec Lidečko	00304042	465	465	100,00
188	Obec Lichnov	00298115	1 705	1 309	76,75
189	Obec Loděnice	00293083	2 180	2 180	100,00
190	Obec Lomnice	00296198	4 512	4 512	100,00
191	Obec Ludvíkov	00576131	1 992	1 992	100,00
192	Obec Lukavice	00270431	4 492	4 049	90,14
193	Obec Lukavice	00579301	3 339	2 265	67,84
194	Obec Luková	00279218	130	23	17,41
195	Obec Lukovany	00282031	1 005	1 005	100,00
196	Obec Luleč	00373184	1 043	646	61,95
197	Obec Lutopecny	00287474	2 836	2 836	100,00
198	Obec Lužany	00256897	4 271	4 203	98,42
199	Obec Majetín	00299197	623	623	100,00
200	Obec Malhostovice	00282057	2 376	2 376	100,00
201	Obec Martinice	00842494	255	255	100,00
202	Obec Mikulovice	00303003	2 347	2 346	99,95
203	Obec Mirošovice	00240460	5 041	3 330	66,07
204	Obec Mníšek	00263001	6 241	6 223	99,72
205	Obec Mokrovraty	00242764	691	691	100,00
206	Obec Mysločovice	00284211	455	455	100,00
207	Obec Mžany	00269174	4 512	4 243	94,04
208	Obec Nedakonice	00291153	2 848	2 848	100,00
209	Obec Němčice	00279277	3 437	2 079	60,50
210	Obec Němčice	00580589	338	338	100,00
211	Obec Neplachovice	00561193	5 180	5 167	99,76
212	Obec Nevratice	00578452	2 516	2 516	100,00
213	Obec Nová Ves	00581810	864	864	100,00
214	Obec Nová Ves	00831433	4 507	4 495	99,73
215	Obec Nový Malín	00303089	4 472	4 472	100,00
216	Obec Ohaře	00235601	5 446	0	0,00
217	Obec Opatovice nad Labem	00274011	2 917	2 917	100,00
218	Obec Ostřetín	00274038	630	630	100,00
219	Obec Otice	00300543	2 137	2 137	100,00
220	Obec Oucmanice	00401269	344	344	100,00
221	Obec Palkovice	00297054	10 154	0	0,00
222	Obec Písečná	00303160	744	0	0,00
223	Obec Podluhy	00233731	1 408	1 344	95,43
224	Obec Polomí	00600059	1 412	1 412	100,00

Č.	Název příjemce	IČ	Rozpočet promítnutý do smluv	Uvolněno	% plnění
225	Obec Poříčí u Litomyšle	00579611	794	794	100,00
226	Obec Prosetín	00270750	1 350	1 346	99,73
227	Obec Prušánky	00285226	4 364	0	0,00
228	Obec Přemyslovice	00288683	6 785	6 785	100,00
229	Obec Přepychy	00275280	1 170	961	82,13
230	Obec Převýšov	00269387	60	60	100,00
231	Obec Příkazy	00228711	1 378	1 366	99,13
232	Obec Radostná pod Kozákovem	00276031	2 260	2 260	100,00
233	Obec Rapotice	00290335	467	0	0,00
234	Obec Raškovice	00577006	6 818	6 818	100,00
235	Obec Rokytno	00274178	1 425	1 425	100,00
236	Obec Rudíkov	00290386	680	679	99,90
237	Obec Rudník	00278246	631	461	73,10
238	Obec Rybníště	00524212	1 659	1 646	99,22
239	Obec Rychnovek	00273007	5 708	5 106	89,45
240	Obec Řitka	00241644	351	351	99,97
241	Obec Skalice u České Lípy	00673455	8 048	0	0,00
242	Obec Skoronice	00488534	263	263	100,00
243	Obec Skřivany	00269514	817	817	100,00
244	Obec Slaná	00276138	4 462	4 462	100,00
245	Obec Sobíňov	00268275	3 299	0	0,00
246	Obec Spythněv	00284491	3 878	3 878	100,00
247	Obec Staré Město	00576051	5 558	3 958	71,22
248	Obec Starovice	00283584	1 057	993	93,98
249	Obec Stěžery	00269611	410	0	0,00
250	Obec Struhařov	00240800	3 146	3 146	100,00
251	Obec Střelské Hoštice	00251844	985	985	99,99
252	Obec Svěmyslice	00639672	3 864	3 864	100,00
253	Obec Svojkov	00831689	2 938	2 912	99,11
254	Obec Šardice	00285374	4 678	4 678	100,00
255	Obec Šestajovice	00240851	358	358	100,00
256	Obec Štěpánov	00299511	2 344	2 344	100,00
257	Obec Tachov	49864009	1 011	1 011	100,00
258	Obec Tatce	00239844	2 954	2 954	100,00
259	Obec Těrlícko	00297666	1 681	1 681	100,00
260	Obec Těšany	00282693	1 813	1 813	100,00
261	Obec Tlumačov	00284572	2 171	1 844	84,96
262	Obec Trnávka	00848441	1 404	0	0,00
263	Obec Tupadly	00236519	2 616	2 616	100,00
264	Obec Tvrdonice	00283631	2 386	2 386	100,00
265	Obec Velatice	00488364	350	350	100,00
266	Obec Vendolí	00277541	541	541	100,00
267	Obec Vendryně	63026112	881	881	100,00
268	Obec Věžnice	00268461	2 148	2 148	100,00
269	Obec Víkřovice	00635898	1 653	1 653	100,00
270	Obec Vlačice	00236586	1 672	1 672	100,00
271	Obec Voděrády	00275506	1 476	1 476	100,00
272	Obec Vrbová Lhota	00239933	133	133	100,00
273	Obec Všeradice	00234001	790	776	98,28
274	Obec Zaječice	00271233	3 489	3 488	99,97
275	Obec Závišice	00600709	2 026	2 026	100,00
276	Obec Zbůch	00258555	3 619	3 619	100,00
277	Obec Zvěstov	00233099	1 473	1 473	100,00
278	Obec Želechovice nad Dřevnicí	75158094	301	282	93,79
279	Pardubický kraj	70892822	12 918	7 995	61,89
280	PDV RAILWAY a.s.	22792597	18 600	18 600	100,00
281	Povodí Labe, státní podnik	70890005	3 394	3 394	99,99

Č.	Název příjemce	IČ	Rozpočet promítnutý do smluv	Uvolněno	% plnění
282	Povodí Moravy, s.p.	70890013	3 137	2 713	86,50
283	Povodí Vltavy, státní podnik	70889953	4 027	4 026	99,98
284	Ředitelství silnic Zlínského kraje, p.o.	70934860	108 745	108 745	100,00
285	Ředitelství vodních cest ČR	67981801	275 361	273 716	99,40
286	ŘSD ČR	65993390	37 131 707	36 834 245	99,20
287	SART - stavby a rekonstrukce a.s.	25898671	23 400	23 400	100,00
288	Správa silnic Moravskoslezského kraje, p. o.	00095711	168 417	168 417	100,00
289	Správa silnic Olomouckého kraje, p.o.	70960399	193 682	193 680	100,00
290	Statutární město Děčín	00261238	580	580	100,00
291	Statutární město Jihlava	00286010	6 991	2 247	32,14
292	Statutární město Kladno	00234516	716	716	100,00
293	Statutární město Olomouc	00299308	1 174	1 135	96,69
294	Statutární město Ostrava	00845451	16 530	16 530	100,00
295	Statutární město Prostějov	00288659	2 662	0	0,00
296	Statutární město Zlín	00283924	2 573	2 573	100,00
297	Středočeský kraj	70891095	34 281	5 800	16,92
298	SÚS Jihočeského kraje, p.o.	70971641	95 000	95 000	100,00
299	SÚS Jihomoravského kraje, p.o.	70932581	250 381	250 209	99,93
300	SÚS Pardubického kraje	00085031	283 552	203 598	71,80
301	SÚS Plzeňského kraje, p.o.	72053119	316 860	316 860	100,00
302	SÚS Ústeckého kraje, p.o.	00080837	225 016	225 016	100,00
303	Svazek obcí údolí Desné	65497074	18 016	10 794	59,91
304	SŽDC, s.o.	70994234	37 201 145	36 859 474	99,08
305	TSK HMP	63834197	504 577	404 169	80,10

P ř e h l e d
ukazatelů finančního hospodaření SFDI k 31.12.2016

v tis. Kč

U K A Z A T E L	rozpočet 2016		skutečnost 2016	plnění v %
	schválený	upravený		
P Ř Í J M Y				
Daňové příjmy	17 300 000	17 800 000	18 604 631,5	104,5
Nedaňové příjmy	9 000 000	12 958 064	13 881 831,1	107,1
Kapitálové příjmy			0,0	0,0
Přijaté transfery	35 148 554	41 015 862	35 564 649,6	86,7
PŘÍJMY CELKEM	61 448 554	71 773 926	68 051 112,2	94,8
V Ý D A J E				
Běžné výdaje	25 524 871	40 015 777	39 611 662,1	99,0
Kapitálové výdaje	40 125 938	45 109 393	39 099 316,3	86,7
Ostatní výdaje				0,0
VÝDAJE CELKEM	65 650 809	85 125 170	78 710 978,5	92,5
SALDO PŘÍJMŮ A VÝDAJŮ	-4 202 255	-13 351 244	-10 659 866,3	x
FINANCOVÁNÍ		13 351 244	10 659 866,3	x
z toho:				
- změna stavů na bankovních účtech		13 351 244	10 659 866,3	x
- změna stavů bankovních úvěrů				x
- změna stavů nebankovních půjček				
- saldo finančního investování				x

Meziroční porovnání plnění příjmů SFDI

Stav k 31.12.2016

v tis. Kč

[A] Daňové příjmy + mýtné 2015					
Měsíc	Spotřební daň	Silniční daň	Dálniční kupóny	Mýtné	Celkem
Leden	646 684	374 392	1 085 687	620 469	2 727 231
Únor	565 352	701 288	750 060	660 356	2 677 055
Březen	538 730	220 242	684 946	999 700	2 443 619
Duben	555 865	1 066 876	292 605	689 779	2 605 126
Květen	623 580	409 123	210 263	664 456	1 907 422
Červen	649 178	117 963	184 380	1 082 651	2 034 171
Červenec	612 146	789 672	186 712	755 668	2 344 197
Srpen	662 439	286 793	206 113	929 914	2 085 260
Září	683 144	81 147	182 997	754 590	1 701 879
Říjen	663 898	850 882	128 127	541 079	2 183 986
Listopad	679 009	292 984	94 456	1 116 529	2 182 977
Prosinec	667 100	609 377	511 448	861 445	2 649 369
Celkem	7 547 124	5 800 738	4 517 794	9 676 636	27 542 292

[B] Daňové příjmy + mýtné 2016					
Měsíc	Spotřební daň	Silniční daň	Dálniční kupóny	Mýtné	Celkem
Leden	675 868	382 979	830 229	493 138	2 382 215
Únor	578 071	756 074	1 132 408	938 591	3 405 144
Březen	522 710	213 911	721 608	812 226	2 270 455
Duben	608 773	1 098 835	292 194	545 796	2 545 598
Květen	654 567	446 224	228 859	1 123 875	2 453 525
Červen	678 411	107 665	209 506	832 559	1 828 140
Červenec	706 414	838 203	180 628	607 384	2 332 629
Srpen	675 233	339 287	222 649	1 077 332	2 314 501
Září	662 709	80 107	189 000	686 506	1 618 321
Říjen	742 121	629 736	134 024	569 064	2 074 945
Listopad	691 407	431 849	102 699	1 796 721	3 022 675
Prosinec	685 130	730 472	424 072	146 962	1 986 636
Celkem	7 881 414	6 055 343	4 667 875	9 630 153	28 234 785

[C] Porovnání 2016 / 2015						
Měsíc		Spotřební daň	Silniční daň	Dálniční kupóny	Mýtné	Celkem
Leden	index	0,10	0,10	0,08	0,08	0,09
	rozdíl	29 185	8 588	-255 458	-127 330	-345 016
Únor	index	0,10	0,11	0,15	0,14	0,13
	rozdíl	12 719	54 787	382 348	278 235	728 089
Březen	index	0,10	0,10	0,11	0,08	0,09
	rozdíl	-16 020	-6 332	36 662	-187 474	-173 164
Duben	index	0,11	0,10	0,10	0,08	0,10
	rozdíl	52 908	31 959	-411	-143 983	-59 528
Květen	index	0,10	0,11	0,11	0,17	0,13
	rozdíl	30 987	37 101	18 596	459 418	546 103
Červen	index	0,10	0,09	0,11	0,08	0,09
	rozdíl	29 233	-10 298	25 126	-250 092	-206 031
Červenec	index	0,12	0,11	0,10	0,08	0,10
	rozdíl	94 269	48 532	-6 084	-148 284	-11 568
Srpen	index	0,10	0,12	0,11	0,12	0,11
	rozdíl	12 795	52 493	16 536	147 417	229 241
Září	index	0,10	0,10	0,10	0,09	0,10
	rozdíl	-20 435	-1 041	6 002	-68 084	-83 558
Říjen	index	0,11	0,07	0,10	0,11	0,10
	rozdíl	78 224	-221 145	5 897	27 984	-109 040
Listopad	index	0,10	0,15	0,11	0,16	0,14
	rozdíl	12 398	138 865	8 242	680 192	839 698
Prosinec	index	0,10	0,12	0,08	0,02	0,07
	rozdíl	18 030	121 096	-87 376	-714 483	-662 733
[C2]		Spotřební daň	Silniční daň	Dálniční kupóny	Mýtné	Celkem
Celkem - letos		7 881 414	6 055 343	4 667 875	9 630 153	28 234 785
Celkem - loni		7 547 124	5 800 738	4 517 794	9 676 636	27 542 292
Nárůst - letos o		334 290	254 604	150 081	-46 483	692 492
Nárůst - letos - index		104,43	104,39	103,32	99,52	102,51

[D] Plán / plnění plánu 2016					
	Spotřební daň	Silniční daň	Dálniční kupóny	Mýtné	Celkem
Plán	7 500 000	5 800 000	4 500 000	9 600 000	27 400 000
Plnění k datu	7 881 414	6 055 343	4 667 875	9 630 153	28 234 785
% plnění (plnění/plán)	105,09	104,40	103,73	100,31	103,05
Rozdíl (plnění - plán)	381 414	255 343	167 875	30 153	834 785

Přehled o prostředcích uvolněných v roce 2016 na akce financované z fondů EU podle příjemců a zdroje financování

ŘSD ČR

v tis. Kč

Evidenční číslo	Název akce	Uvolněno z rozpočtu SFDI	Uvolněno z prostředků OPD1	Uvolněno z prostředků OPD2	Uvolněno z prostředků CEF	Uvolněno z prostředků KP	Uvolněno z úvěru EIB	Uvolněno na předfinancování
3271111120	I/9, I/16 Mělník obchvat 1. stavba	11 649	0	42 395	0	0	0	0
3271112011	I/22 Strakonice	3 970	0	0	0	0	0	0
3271112018	I/34 Božejov - Ondřejov - Pelhřimov	43 194	0	211 688	0	0	0	0
3271113004	I/26 Staňkov přeložka	28 659	0	134 485	0	0	0	0
3271114141	I/14 Kunratice - Jablonec n.N.	29 474	0	73 520	0	0	0	0
3271115026	I/37 Chrudim obchvat úsek Medlešice - I/17	44 954	0	128 210	0	0	0	0
3271116093	I/53 Lechovice obchvat	15 459	0	0	0	0	0	0
3271116266	I/38 Znojmo obchvat II	1 615	0	0	0	0	0	0
3271116280	I/49 Vizovice - Lhotsko	23 709	0	100 043	0	0	0	0
3271117001	I/57 Krnov SV obchvat	4 965	0	0	0	0	0	0
3271117002	I/11 Opava severní obchvat východní část	957	0	0	0	0	0	0
3271117007	D56 Frýdek - Místek - připojení na D48	3 296	0	0	0	0	0	0
3271117012	I/68 Tranovice - Nebory	8 390	0	0	0	0	0	0
3271117013	I/11 Nebory - Oldřichovice	112 370	0	255 641	0	0	0	0
3271117014	I/11 Oldřichovice - Bystřice	228 129	0	180 347	0	0	0	0
3271117017	I/58 Příbor - Skotnice	10 702	0	0	0	0	0	0
3271117019	I/35 Valašské Meziříčí - Lešná 3.etapa	57 611	0	256 560	0	0	0	0
3271125137	I/37 Pardubice - Trojice	50 433	0	233 688	0	0	0	0
3271127003	I/44 Červenohorské sedlo jih	37 871	0	155 673	0	0	0	0
3271211006	D4 Skalka - křiž. II/118	68 695	0	185 848	0	0	0	0
3271267018	D48 Frýdek Místek - obchvat	14 017	0	0	0	0	0	0
3271267021	D48 MUK Rybí - MUK Rychaltice	13 134	0	0	0	0	0	0
3272421016	I/11 Ostrava Prodloužená Rudná - hranice okr. Opava	105 408	0	474 273	0	0	0	0
3272531003	D11 1106 Hradec Králové - Smiřice	17 535	0	0	0	0	0	0
3272531004	D11 1107 Smiřice - Jaroměř	15 000	0	0	0	0	0	0
3272621003	D3 0308C Veselí nad Lužnicí - Bošilec	209 098	0	247 094	0	0	0	0
3272621005	D3 0307 C most přes údolí Černovického potoka	1 385	0	0	0	0	0	0
3272621009	D3 0309/I Bošilec - Ševětín	214 545	0	110 075	0	0	0	0
3272621010	D3 0309/II Ševětín - Borek	8 194	0	0	0	0	0	0
3272621011	D3 0309/III Borek - Úsilné	142 997	0	329 727	0	0	0	0
3272731006	D0 513 Vestec - Lahovice	22 339	0	0	0	0	0	0
3272831066	D1 0137 Přerov - Lipník	191 799	0	205 275	0	0	0	0
3272851067	D49 4901 Hulín - Fryšták	31 893	0	29 728	0	0	0	0
5001160002	Náhradní projekty OPD1-modernizace, ICT, ŽP - NIV	390 540	0	0	0	0	0	0
5211510016	I/3 Mirošovice - Benešov, uspořádání 2+1	12 850	0	56 569	0	0	0	0
5211550018	D1 modernizace - úsek 03, EXIT 29 Hvězdovice - EXIT 34 Ostředek	116 461	0	460 355	0	0	0	0
5211550020	D1 modernizace - úsek 06, EXIT 49 Psáře – EXIT 56 Soutice	126 143	0	411 811	0	0	0	0
5531540001	D35 Časy - Ostrov	21 766	0	0	0	0	0	0
5531540002	D35 Opatovice nad Labem - Časy	33 985	0	0	0	0	0	0
5611550003	D1 modernizace - úsek 22, EXIT 162 Velká Bíteš – EXIT 168 Devět křížů	98 141	0	331 200	0	0	0	0
5611550007	D1 modernizace - úsek 15, EXIT 112 Jihlava – EXIT 119 Velký Beranov	37 246	0	111 633	0	0	0	0
5611550009	D1 modernizace - úsek 18, EXIT 134 Měřín – EXIT 141 V. Meziříčí západ	158 976	0	526 503	0	0	0	0
5621550006	D1 modernizace - úsek 25, EXIT 178 Ostrovačice – EXIT 182 Kývalka	101 295	0	398 358	0	0	0	0
Celkem		2 870 853	0	5 650 698	0	0	0	0

SŽDC, s.o.

Evidenční číslo	Název akce	Uvolněno z rozpočtu SFDI	Uvolněno z prostředků OPD1	Uvolněno z prostředků OPD2	Uvolněno z prostředků CEF	Uvolněno z prostředků KP	Uvolněno z úvěru EIB	Uvolněno na předfinancování
3273203000	Pozemní objekty a železniční zastávky	26 040	0	0	0	0	0	0
3273211506	Racionalizace tratě Svitavy - Žďárec u Skutče	965	0	0	0	0	0	0
3273214901	Příprava a zabezpečení staveb	423 481	0	25 870	0	0	0	0
3273214993	Ostatní investiční akce malého rozsahu	358 930	0	0	0	0	0	0
3273215206	Modernizace traťového úseku Praha Běchovice - Úvaly	221 832	0	0	0	0	0	0
3273215210	Optimalizace trati Praha Bubeneč - Praha Holešovice	8 336	0	0	0	0	0	0
3273215302	Elektrizace tratě Č. Velenice - Č. Budějovice 1. etapa	198 113	0	0	0	0	0	0
3273215631	Rekonstrukce kol. č. 2 Bohosudov - Teplice	1 642	69 451	0	0	0	0	0
3273304901	Příprava a zabezpečení staveb III. železničního koridoru	29 099	0	0	0	0	0	0
5003120006	Jmenovité neinvestiční akce ke spolufinancování z OPD (1. prioritní osa)	1 429 973	0	0	0	0	0	0
5003140002	Jmenovité neinvestiční akce ke spolufinancování z OPD (3. prioritní osa)	939 956	0	0	0	0	0	0
5003270007	Modernizace trati Hradec Králové - Pardubice - Chrudim, 1. stavba, zdvoukolejnění úseku Stěblová - Opatovice nad Labem	131 404	0	0	0	0	0	0
5003510002	DOZ Č. Třebová - Přerov	58 770	0	0	0	0	0	0
5003520002	EMC ve vybraných úsecích trati Praha - Bohumín	510	0	0	0	0	0	0
5003520008	Úpravy zab. zař. pro ETCS v úseku Praha - Kolín	28 657	0	0	0	0	0	0
5003520012	GSM-R uzel Praha (Beroun - Praha - Benešov)	490	0	0	0	0	0	0
5003530003	Rekonstrukce trati Praha Smíchov - Rudná - Beroun	3 024	0	0	0	0	0	0
5003540005	Zvýšení bezpečnosti na železničních přejezdech (1. prioritní osa)	44 058	0	0	0	0	0	0
5003540006	Zvýšení bezpečnosti na železničních přejezdech (3. prioritní osa)	505 578	0	0	0	0	0	0
5003710001	Optimalizace trati Beroun - Zbiroh	121 046	85 888	0	0	0	0	0
5003720003	GSM-R Kolín - Havlíčkův Brod - Křižanov - Brno	42 213	0	0	0	0	0	0
5003720004	Elektrizace tratě vč. PEÚ Brno - Zastávka u Brna	1 249	0	0	0	0	0	0
5003720005	GSM-R Benešov - Votice	44 630	0	0	0	0	0	0
5003720006	GSM-R III. koridor Beroun – Plzeň - Cheb	43 353	0	234 533	0	0	0	0
5003720014	DOZ Beroun (mimo) - Rokycany (včetně)	28 193	0	0	0	0	0	0
5003720025	GSM-R Plzeň – České Budějovice	740	0	0	0	0	0	0
5003720027	ETCS Petrovice u Karviné - Ostrava - Přerov - Břeclav	130	0	0	0	0	0	0

5003720036	Rekonstrukce koleje v km 10,768 - 12,300 trati Turnov - Hradec Králové	17 371	0	0	0	0	0	0
5003720037	Instalace traťové části AVV - železniční síť TEN-T	201	0	0	0	0	0	0
5003720040	Rekonstrukce žel. mostu v km 226,393 a km 226,575 trati Chomutov - Cheb	3 414	0	0	0	0	0	0
5003720041	Kontrolně analytické centrum řízení dopravy	32 820	0	0	0	0	0	0
5003720044	Malé projekty OPD na 1. prioritní ose (železniční zastávky a nástupiště, rekonstrukce umělých železničních staveb, zvýšení kapacity železniční dopravy)	209 325	0	0	0	0	0	0
5003720045	ETCS Přerov - Česká Třebová	4 687	0	0	0	0	0	0
5003720048	Rekonstrukce mostu v km 80,930 trati Hohenau (ÖBB) - Přerov	131 941	0	0	0	0	0	0
5003720049	Zvýšení traťové rychlosti v úseku Golčův Jeníkov - Čáslav	187 383	0	130 600	0	0	0	0
5003720050	Jmenovitě neinvestiční akce ke spolufinancování z OPD (1. prioritní osa) - investiční část	85 204	0	0	0	0	0	0
5003720053	Zvýšení traťové rychlosti v úseku Říkonín-Vlkov u Tišnova	7 783	0	26 820	0	0	0	0
5003730001	Rekonstrukce mostu v km 38,816 trati Lovosice - Česká Lípa	7 543	0	0	0	0	0	0
5003730004	Revitalizace trati Praha - Vrané nad Vltavou - Čerčany	109 150	0	344 767	0	0	0	0
5003730005	Revitalizace trati Opava východ - Olomouc hl.n.	174 527	0	613 089	0	0	0	0
5003730007	Revitalizace trati Okříšky - Zastávka u Brna	74 759	0	286 746	0	0	0	0
5003740003	Instalace traťové části AVV - mimo železniční síť TEN-T	140	0	0	0	0	0	0
5003740005	Malé projekty OPD na 3. prioritní ose (železniční zastávky a nástupiště, rekonstrukce umělých železničních staveb, zvýšení kapacity železniční dopravy)	379 620	0	0	0	0	0	0
5003740006	Jmenovitě neinvestiční akce ke spolufinancování z OPD (3. prioritní osa) - investiční část	49 387	0	0	0	0	0	0
5113520003	Rekonstrukce trati v 1. vinohradském tunelu	1 269	0	0	0	0	0	0
5113520006	CDP Praha	44 095	0	0	0	0	0	0
5113520008	Rekonstrukce Negrelliho viaduktu	7 720	0	0	0	0	0	0
5113520010	Optimalizace traťového úseku Praha Hostivař - Praha hl.n., I. část - žst. Praha Hostivař	138 564	0	195 780	0	0	0	0
5113520011	Výbudování žel. zastávky Praha - Kačerov	26	0	0	0	0	0	0
5113720004	Optimalizace traťového úseku Praha Hostivař - Praha hl. n., II. část - Praha Hostivař - Praha hl.n.	17 744	0	0	0	0	0	0
5113720009	Modernizace spádoviště v žst. Praha - Libeň, vč. protihlukových opatření	33 191	0	128 764	0	0	0	0
5113720010	Rekonstrukce zastřešení haly žst. Praha hl. n.	91 899	0	109 591	0	0	0	0
5213520017	Prodloužení podchodu a zajištění bezbariérového přístupu na nástupiště žst. Český Brod	466	0	0	0	0	0	0
5213520026	ETCS Kralupy n. Vlt. - Praha - Kolín	453	0	0	0	0	0	0
5213710001	Modernizace trati Votice - Benešov u Prahy	0	151 461	0	0	0	0	0
5213710004	Optimalizace trati Beroun (včetně) - Králův Dvůr	4 565	0	0	48 510	0	0	0
5213720002	DOZ Kolín (mimo) - Kralupy n. Vlt. (mimo)	52 697	0	198 678	0	0	0	0
5213720005	Zvýšení kapacity trati Nymburk - Mladá Boleslav, 1. stavba	171 677	0	569 543	0	0	0	0
5213720014	Zvýšení traťové rychlosti v km 26,505 - 29,881 trati Beroun - Rakovník	15 953	0	0	0	0	0	0
5213720019	Optimalizace trati Lysá nad Labem - Praha Vysočany, 2. stavba - I. část žst. Čelákovice	4 403	0	0	0	0	0	0
5213720021	Zvýšení trakčního výkonu TNS, TNS Nymburk a SpS Poříčany	26 718	0	112 300	0	0	0	0
5313520008	Rekonstrukce staničních kolejí a výhybek v ŽST Strakonice	5 870	0	0	0	0	0	0
5313520010	Modernizace trati Veselí n. L. - Tábor, II. část, úsek Veselí n. L. - Doubí u Tábora - propojení MÚK Dráčova a silnice I/3	914	0	0	0	0	0	0
5313710001	Modernizace trati Tábor - Sudoměřice	125 382	0	0	0	0	0	0
5313710002	Modernizace trati Ševětín - Veselí nad Lužnicí, 2. část, Horusice - Veselí	20 772	0	0	0	0	0	0
5313710003	Modernizace trati Veselí n.L.- Tábor - II.část, úsek Veselí n.L.- Doubí u Tábora, 1. etapa Veselí n.L. - Soběslav	3 251	0	0	0	0	0	0
5313710004	Modernizace trati Ševětín - Veselí nad Lužnicí, 1. část, Ševětín - Horusice	57 805	0	0	0	0	0	0
5313720002	DOZ Horní Dvořiště st. hr. - České Budějovice - Praha Uhřetěves (mimo), 1. etapa Olbramovice - Praha Uhřetěves (mimo)	66 520	0	0	0	0	0	0
5313720004	GSM-R České Velenice - České Budějovice - Horní Dvořiště	464	0	0	0	0	0	0
5313720005	Revitalizace mezistaničních úseků Petřkov - Borovany (mimo) - Č. Budějovice (mimo)	86 348	0	311 652	0	0	0	0
5313730001	Revitalizace trati České Budějovice - Volary	67 028	0	0	0	0	0	0
5323520006	Rekonstrukce železničního svršku Kaznějov - Plasy trati Plzeň - Žatec	1 575	0	0	0	0	0	0
5323520009	Rekonstrukce trati Klatovy - Železná Ruda	196 546	0	59 799	0	0	0	0
5323520010	Úzel Plzeň, 1.stavba - přestavba pražského zhlaví	501 548	0	299 359	0	0	0	0
5323520013	Úzel Plzeň, 2. stavba - přestavba osobního nádraží, včetně mostů Mikulášská	7 754	0	0	7 054	0	0	0
5323520014	Úzel Plzeň, 3. stavba - přesmyk domažlické trati	173 095	0	0	50 856	0	0	0
5323520017	Rekonstrukce ŽST Horažďovice předměstí	79 300	0	0	0	0	0	0
5323520018	Rekonstrukce žel. svršku km 3,730 - 8,175 trati Plzeň - Žatec (Třemošná)	1 068	0	0	0	0	0	0
5323710001	Modernizace trati Rokycany - Plzeň	367 375	0	379 719	0	0	0	0
5323710004	Průjezd uzlem Plzeň ve směru III. TŽK	296	0	0	0	0	0	0
5323720005	Průjezd uzlem Plzeň ve směru III. TŽK - výstavba trakční transformovny Doudlevice	6 671	0	0	0	0	0	0
5323730002	Revitalizace trati Rokycany - Nezvěstice	169 155	0	531 546	0	0	0	0
5413130001	Trať 149 Karlovy Vary dolní nádraží - Mariánské Lázně	1	0	0	0	0	0	0
5413520005	Modernizace žst. Sokolov	0	368 965	0	0	0	0	0
5413520011	Rekonstrukce mostu v km 160,319 trati Chomutov - Cheb	1 333	0	0	0	0	0	0
5413520012	Modernizace ZST Karlovy Vary - výpravní budova	11 418	0	0	0	0	0	0
5413520013	Rekonstrukce trati Aš - státní hranice SRN	600	24 533	0	0	0	0	0
5413520014	Rekonstrukce mostu v km 232,992 trati Chomutov - Cheb	17 585	0	65 883	0	0	0	0
5413710002	Optimalizace trati Cheb (mimo) - státní hranice SRN, 1. stavba - I. etapa	524	0	0	0	0	0	0
5413720001	Peronizace ŽST Chodov	12 895	0	25 186	0	0	0	0
5413720002	Modernizace ZST Karlovy Vary - staniční část	1 874	0	1 122	0	0	0	0
5413730001	Revitalizace trati K. Vary dolní nádraží - Johannegeorgenstadt	1 739	0	0	0	0	0	0
5423520007	Rekonstrukce mostu v km 2,089 trati Děčín - Jedlová	2 091	0	0	0	0	0	0
5423520011	Rekonstrukce zabezpečovacího zařízení žst. Lovosice	31 213	0	62 059	0	0	0	0
5423720005	Výstavba žst. Markvartice	31 499	0	103 089	0	0	0	0
5423720011	Zvýšení trakčního výkonu TNS, TNS Světec a SpS Bílina	53 630	0	231 199	0	0	0	0
5423730003	Revitalizace trati Louny - Lovosice	8 868	0	14 150	0	0	0	0

5513520008	DOZ Jaroměř (mimo) - Stará Paka (mimo)	163 400	0	0	0	0	0	0
5513520010	Rekonstrukce koleje Křižany - Karlov p. J.	647	0	0	0	0	0	0
5513520011	Rekonstrukce SZZ žst. Raspenava	39 155	0	151 090	0	0	0	0
5513530003	Rekonstrukce trati Liberec - Tanvald	5 356	0	0	0	0	0	0
5513720001	Rekonstrukce Rigelského tunelu trati Liberec - Černousy	5 443	0	0	0	0	0	0
5513720002	Rekonstrukce Harrachovského tunelu trati Liberec - Harrachov	251	0	0	0	0	0	0
5513730003	Modernizace žst. Česká Lípa	152 764	0	520 268	0	0	0	0
5523720001	Zvýšení kapacity trati Týniště n. O. - Častolovice - Solnice, 1. část rekonstrukce nástupišť žst. Týniště n. O.	154	0	0	0	0	0	0
5523720002	Zvýšení kapacity trati Týniště n. O. - Častolovice - Solnice, 2. část rekonstrukce žst. Častolovice	60 629	24 086	0	0	0	0	0
5523730002	Revitalizace trati Hradec Králové - Jaroměř - Trutnov	83 213	0	316 180	0	0	0	0
5523730004	Revitalizace trati Týniště n.O.- Broumov	34 527	0	0	0	0	0	0
5533720001	Průjezd železničním uzlem Ústí nad Orlicí	500	0	0	0	0	0	0
5533720003	DOZ Česká Třebová (včetně odb. Zádulka) - Kolín (včetně)	31 321	0	144 351	0	0	0	0
5533720004	Rekonstrukce 4. svazku směrových kolejí v žst. Česká Třebová	10 534	0	0	0	0	0	0
5533720005	GSM-R Ústí nad Orlicí - Lichkov	342	0	0	0	0	0	0
5533720009	Výstavba EOv v žst. Přelouč, Kostěnice až Choceň, odb. Zádulka a Svitavy	4 163	0	9 907	0	0	0	0
5613520004	Rekonstrukce nástupišť v žst. Havlíčkův Brod	6 894	0	0	0	0	0	0
5613720002	Rekonstrukce koleje č.1 a 2 Ostrov nad Oslavou - Žďár nad Sázavou	127 226	0	488 966	0	0	0	0
5613720007	Zvýšení tratové rychlosti v úseku Havlíčkův Brod-Okrouhlice	17 012	0	3 859	0	0	0	0
5623520015	Rekonstrukce koleje č. 2 Brno-Maloměřice - Brno-Královo Pole	70 140	0	0	0	0	0	0
5623520016	Rekonstrukce koleje č. 2 Brno-Královo Pole - Kuřim	170 229	0	0	0	0	0	0
5623720005	Modernizace traťového úseku Brno Maloměřice (včetně) – Brno Židenice (mimo)	119 025	0	0	0	0	0	0
5623720006	Modernizace traťového úseku Modřice (mimo) – Brno Horní Heršpice (mimo)	5 651	0	0	0	0	0	0
5623720011	Zvýšení tratové rychlosti v úseku Kuřim-Tišnov	3 610	0	12 477	0	0	0	0
5623720021	DOZ Břeclav	960	0	0	0	0	0	0
5623730001	Revitalizace trati Břeclav - Znojmo	6 984	0	24 283	0	0	0	0
5713130001	Traf 292 Šumperk - Krmov v úseku Hanušovice - Jeseník	95 998	0	406 056	0	0	0	0
5713710002	Rekonstrukce žst. Olomouc	149 563	0	324 214	0	0	0	0
5713720003	Rekonstrukce prostějovského zhlaví žst. Olomouc hl. n.	12 928	0	0	0	0	0	0
5713720006	Rekonstrukce žst. Hanušovice	46 148	0	175 380	0	0	0	0
5713720007	DOZ Mikulovice - Jeseník	32 845	0	114 181	0	0	0	0
5713730001	Revitalizace trati Bludov - Jeseník	146 801	0	429 922	0	0	0	0
5723520018	Rekonstrukce R 110 kV TNS Nedakonice - 2.etapa	458	0	0	0	0	0	0
5723520021	DOZ trati Újezdec u Luhačovic (mimo) - Vlárský průsmyk	3 146	0	0	0	0	0	0
5813520010	Výstavba trakční napájecí stanice Albrechtice	2 867	0	0	0	0	0	0
5813520013	DOZ Ostrava Svinov - Petrovice u Karviné st.hr. a Dětmorovice (mimo) - Mosty u Jablunkova st.hr.	2 991	0	0	0	0	0	0
5813710005	Optimalizace trati Bystřice n. Olší - Český Těšín, 2.část - žst.. Český Těšín	88 479	0	0	0	0	0	0
5813710006	Optimalizace trati Český Těšín - Dětmorovice	3 340	0	0	0	0	0	0
5813720001	Rekonstrukce kunčického zhlaví v žst. Ostrava - Vítkovice	77 823	0	151 495	0	0	0	0
5813720002	Optimalizace trati Český Těšín - Dětmorovice, část v km 332,200 - 333,076	72 484	0	91 295	0	0	0	0
5813720003	Výstavba zastávky Havířov nemocnice	587	0	1 080	0	0	0	0
Celkem		10 749 700	724 384	8 426 849	106 420	0	0	0

Přehled o prostředcích uvolněných v roce 2016 na akce financované z národních zdrojů podle příjemců (nezahrnuje příspěvkové programy SFDI)

ŘSD ČR

v tis. Kč

Evidenční číslo	Kód	Název akce	Rozpočet promítnutý do smluv	Uvolněno	% plnění
3271110901	50	Protihluková opatření u sil. I. tř.UV	60 000	60 000	100,00
3271110901	60	Protihluková opatření u sil. I. tř.UV	196 000	196 000	100,00
3271111004	60	I/38 Kolín obchvat	20 512	14 407	70,24
3271114001	60	I/27 Velemysleves - obchvat a přemostění Chomutovky	489 500	489 500	100,00
3271114013	60	I/13 Stráž n.N. - Krásná Studánka	15 759	15 758	100,00
3271114015	60	I/9 obchvat Dubá	284 100	284 090	100,00
3271114033	60	I/62 Děčín - Vilsnice	31 308	31 189	99,62
3271117005	60	I/11 Mokré Lazce - hranice okresů Opava, Ostrava	6 215	6 176	99,37
3271124135	60	I/13 Třebušice MÚK (dopravní bodová závada)	6 176	6 176	100,00
3271125130	60	I/37 Březhrad - Opatovice	11 671	11 671	100,00
3271125152	60	I/34 Roušňany - Pohled	1 253	1 124	89,67
3271126302	60	I/50 Nesovice křižovatka	302	302	99,88
3271126327	60	I/53 Dobšice, průtah	107	107	100,00
3271127079	60	I/35 Rožnov pod Radhoštěm - křižovatka	73 000	72 554	99,39
3271131029	60	I/2 Kutná Hora, most ev.č. 2-013	3 191	3 191	99,98
3271133006	60	I/20 Plzeň most gen. Pattona ev. č. 20-036.1,2	196	196	99,83
3271133021	60	I/26 Plzeň, mosty Letná (původně ev.č. 26-009..1, ..2)	46 500	46 366	99,71
3271223602	60	D6 Nové Sedlo - Sokolov	14 944	14 943	99,99
3271224003	60	D6 Lubenec - Bošov	224 535	224 517	99,99
3271234005	60	D7 Postoloprty - MÚK Bitozeves	2 455	2 454	99,96
3271244123	60	D35 Bílý Kostel - Hrádek n.N.	31 026	31 026	100,00
3271267011	60	D48 Rychaltice - Frýdek Místek	7 125	5 727	80,38
3271531567	60	I/42 Brno VMO MÚK Dobrovského Svitavská radiála	387	386	99,75
3271531572	60	I/42 Brno VMO Dobrovského B	6 649	6 649	100,00
3271626004	60	D46 - MÚK Vranovice - Kelčice MÚK Brodek u Prostějova	2 290	2 285	99,79
3271626012	60	I/35 Zubří křižovatka se sil. III/01877	76 000	75 969	99,96
3272231005	60	D8 0805 A - Trasa dálnice Lovosice-Řehlovice	2 284 534	2 268 797	99,31
3272231006	60	D8 0805 B - Most Vchynice	10 232	10 232	100,00
3272231007	60	D8 0805 C - Most Opatovice	6 300	4 696	74,53
3272231008	60	D8 0805 D - Most Dobkovičky	62 675	57 638	91,96
3272231009	60	D8 0805 E - Tunel Prackovice	187 681	186 230	99,23
3272231010	60	D8 0805 F - Tunel Radejčín	482 354	475 475	98,57
3272411004	60	D47 4704 Lipník - Běloutín	40 702	40 573	99,68
3272431014	60	I/67 Skřečůň - Bohumín obchvat	500	214	42,75
3272441014	60	D47 Rekultivace, odvodny a výkupy pozemků	28 400	28 364	99,87
3272521010	60	D11 1105/2 Osičky - Hradec Králové	480 959	480 959	100,00
3272544004	60	D11 Rekultivace, odvodny a výkupy pozemků	315	315	99,86
3272621004	60	D3 0308 B most přes Lužnici	1 974	1 973	99,96
3272621006	60	D3 0307 B most přes rybník Koberný	740	603	81,50
3272621007	60	D3 0307 A Tábor - Soběslav	237 680	223 429	94,00
3272621008	60	D3 0308 A Soběslav - Veselí nad Lužnicí	36 506	31 783	87,06
3272731008	60	D0 514 Lahovice - Slivenec	555 131	555 130	100,00
3272741005	60	D0 512 D1 - Vestec	188 534	180 303	95,63
3272821063	60	D1 0134.2 Kojetín - Kroměříž západ	51 836	51 836	100,00
3272821064	60	D1 0134.1/II Mořice - Kojetín II. etapa	432 109	432 109	100,00
3272821073	60	D1 0134.3 Kroměříž západ - Kroměříž východ	109 763	109 763	100,00
3272831064	60	D1 0135 Kroměříž východ - Říkovice	3 757	2 010	53,49
3272970007	60	D0 ul. Na Radosti napojení na SOKP	1 000	516	51,58
5001110002	50	běžné výdaje § 2212 silnice	657 535	657 535	100,00
5001110007	50	ŘSD opravy a údržba - silnice I. třídy	9 146 500	9 146 500	100,00
5001150001	50	běžné výdaje § 2211 dálnice	1 121 610	1 121 610	100,00
5001150009	50	ŘSD opravy a údržba - dálnice	3 495 000	3 495 000	100,00
5001210002	50	Příprava a zabezpečení staveb silnice I. třídy vč. rychlostních silnic UV	248 260	248 260	100,00
5001250002	50	Příprava a zabezpečení staveb dálnice UV	84 500	84 500	100,00
5001260001	50	Mýto - neinvestiční náklady dodavatele	2 578 426	2 578 426	100,00
5001260002	50	Mýto - běžný provoz	100 000	100 000	100,00
5001260003	50	Telematika - neinvestice	263 230	263 230	100,00
5001260004	50	Telematika - běžný provoz	170 000	170 000	100,00
5001510002	60	Příprava a zabezpečení staveb - silnice I. třídy	862 000	861 796	99,98
5001510003	60	Vypořádání staveb po dokončení silnice I. třídy vč. rychlostních silnic UV	103 521	102 752	99,26
5001550003	60	Příprava a zabezpečení staveb - dálnice	1 283 200	1 266 904	98,73
5001550005	60	Vypořádání staveb po dokončení dálnice UV	64 346	63 979	99,43
5001560001	60	Mýto - investiční náklady dodavatele	178 921	178 921	100,00
5001560002	60	Investiční akce s RN do 20 mil. Kč	335 857	329 269	98,04
5001560003	60	Telematika - investice	257 856	257 856	100,00
5111540056	60	SOKP, stavba 513 - Retenční nádrž Cholupice	5 888	166	2,82
5111540058	60	D0 510 Satalice - Běchovice, oprava	145 408	145 407	100,00
5211510002	60	I/18 Skalka, most ev.č. 18-014	9 249	9 248	99,99
5211510003	60	I/3 Čtyřkoly MÚK	16 409	16 408	99,99
5211510019	60	I/38 Nová Ves, most ev.č. 38-034 přes trať ČD	87 738	82 668	94,22
5211510020	60	I/38 Malín, rekonstrukce mostu ev.č. 38-042	15 345	15 319	99,83
5211550001	60	D1 Průhonice, PHS km 6,160 - 7,200	14 992	14 992	100,00

5211550004	60	D1 SSÚD Mirošovice	500	475	94,96
5211550010	60	D5 SSÚD Rudná - modernizace	14 157	14 130	99,81
5211550014	60	D1 modernizace - úsek 05, EXIT 41 Šternov - EXIT 49 Psáře	19 500	16 500	84,62
5211550015	60	D1 modernizace - úsek 09, EXIT 66 Loket - EXIT 75 Hořice	55 265	55 265	100,00
5421650001	60	D8 - odstranění sesuvu v km 56,300 - 56,500 + stabilizace oblasti kolem stavby D8 0805	68 000	65 958	97,00
5531740001	60	D35 MUK Opatovice, dostavba estakády	64 990	64 819	99,74
5611510003	60	I/19 Žďár nad Sázavou - Mělkovice	5 326	5 326	99,99
5611550001	60	D1 modernizace - úsek 14, EXIT 104 Větrný Jeníkov - EXIT 112 Jihlava	58 438	53 884	92,21
5611550002	60	D1 modernizace - úsek 21, EXIT 153 Lhotka - EXIT 162 Velká Bíteš	8 015	3 614	45,09
		Celkem	28 354 865	28 236 425	99,58

SŽDC, s.o.

Evidenční číslo	Kód	Název akce	Rozpočet promítnutý do smluv	Uvolněno	% plnění
3273204902	60	Vypořádání staveb	19 385	17 061	88,01
3273215204	60	Nové spojení - Praha hl.n., Masarykovo n. - Libeň, Vysočany, Holešovice	1 060	703	66,28
3273215211	60	Modernizace traťového úseku Praha Libeň - Praha Běchovice, 1.část (včetně 2. části)	120	1	0,83
3273514800	60	Zvýšení bezpečnosti na železničních přejezdech	187 982	177 330	94,33
3273604901	60	Příprava a zab. staveb IV. tranzitního železničního koridoru	53 130	53 097	99,94
5003110001	50	SŽDC celostátní a reg. dráhy - opravy a údržba	12 851 056	12 851 056	100,00
5003120008	50	Drobné neinvestiční výdaje	11 697	10 089	86,25
5003120014	50	Provozování dráhy	2 778 504	2 778 504	100,00
5003120015	50	SŽDC celostátní a reg. dráhy - opravy a údržba nemovitostí osobních nádraží	420 000	420 000	100,00
5003140003	50	Neinvestiční příprava a zabezpečení žel. infrastruktury	3 359	1 855	55,24
5003140014	50	Podíl na přípravě a realizaci staveb v rámci OP ŽP osa 6, oblast 6.3.	400	266	66,48
5003520037	60	Úpravy rádiových sítí SRV na tratích D3 - SSV	1 800	1 635	90,85
5003540004	60	Příprava akcí rychlých spojení	23 322	13 702	58,75
5003540011	60	Modernizace a obnova materiálně technické základny	403 781	402 766	99,75
5003720001	60	ETCS - I. koridor úsek Kolín - Břeclav státní hranice Rakousko/Slovensko	25 332	25 219	99,55
5003720038	60	Rídicí systém diagnostiky vozidel	18 728	18 675	99,72
5003740001	60	Podíl na přípravě a realizaci staveb v rámci OP ŽP, osa 6, oblast 6.6.	2 399	355	14,81
5213720001	60	Sanace skal a svahů Zbečno - Roztoky km 4,220 - 4,380, km 21,700 a km 27,520 - 27,680	373	0	0,00
5423510001	60	Rekonstrukce RZZ kolejí řady 600 v ŽST Lovosice	44 095	33 690	76,40
5613520007	60	Předtápěcí stojany v žst. Havlíčkův Brod	100	0	0,00
5723520023	60	Dopravní terminál Uherský Brod - III. etapa	25 000	25 000	100,00
5813230001	50	Zajištění provozuschopnosti dráhy na dráze regionální Sedlnice - Mošnov, Ostrava Airport	2 700	2 317	85,82
		Celkem	16 874 323	16 833 320	99,76

Ředitelství vodních cest ČR

Evidenční číslo	Kód	Název akce	Rozpočet promítnutý do smluv	Uvolněno	% plnění
5005110001	50	Neinvestiční prostředky ŘVC na správu infrastruktury vodních cest	9 620	9 500	98,76
5005510007	60	Rozšíření systému RIS v rámci projektu IRIS Europe III	818	816	99,74
5005540002	60	Investiční akce s RN do 20 mil. Kč	21 568	21 508	99,72
5005540004	60	ŘVC-Příprava a vypořádání staveb	63 634	63 302	99,48
5215530018	60	Úprava kotevního stání nábreží Edvarda Beneše	536	0	0,00
5215710005	60	VD Velký Osek, modernizace plavební komory	985	984	99,91
5315510001	60	Modernizace rejd PK Kořensko	13 327	13 327	100,00
5315520003	60	Vod.cesta Hněvkovice - Týn n. Vlt. - OPD	153 909	153 909	100,00
5315530001	60	Přístav Hluboká n.Vlt.	9 711	9 594	98,79
5625530004	60	Rekreační přístav Petrov	778	777	99,88
		Celkem	274 886	273 716	99,57

TSK HMP

Evidenční číslo	Kód	Název akce	Rozpočet promítnutý do smluv	Uvolněno	% plnění
5111110001	50	I/x silnice I. třídy opravy a údržba TSK	135 000	135 000	100,00
5111110003	50	Opravy mostních objektů na silnicích nahrazujících SOKP	43 350	41 767	96,35
5111510014	60	Spořilovská - opatření pro snížení hluku	34 000	34 000	100,00
5111510018	60	Jižní spojka, 5.května-Barrandovský most	17 299	17 299	100,00
5111540030	60	Štěrboholská spojka, soubor staveb	50 000	50 000	100,00
5111540041	60	Jižní spojka - Rampa Spořilov, úprava sjezdu 5.května	50 406	516	1,02
5111540047	60	Nuselský most - sanace	113 622	74 965	65,98
5112510001	60	ÚPRAVY ULICE SPOŘILOVSKÉ - modernizace	60 900	50 622	83,12
		Celkem	504 577	404 169	80,10

Kraje, obce a města

Evidenční číslo	Kód	Název akce	Rozpočet promítnutý do smluv	Uvolněno	% plnění
-----------------	-----	------------	------------------------------	----------	----------

5211520090	60	Severovýchodní tangenta v Mladé Boleslavi	1 026	1 026	100,00
5211530065	60	III/0066- úprava sjezdu MUK Jeneč - Jih	6 859	4 774	69,59
5311120012	50	Financování silnic II. a III. třídy - Jihočeský kraj	240 874	240 874	100,00
5511120003	50	Financování silnic II. a III. třídy - Liberecký kraj	90 000	90 000	100,00
5511120003	60	Financování silnic II. a III. třídy - Liberecký kraj	37 894	37 894	100,00
5511420004	50	Škody po povodni v červnu 2013 – Liberecký kraj	1 123	870	77,50
5521120003	60	Financování silnic II. a III. třídy - Královéhradecký kraj	128 649	128 649	100,00
5521120003	50	Financování silnic II. a III. třídy - Královéhradecký kraj	75 000	75 000	100,00
5531521002	60	Propojení silnice R35 a I/35 Rokytno - Býšť	4 000	3 139	78,47
5531521003	60	Napojení silnice II/322 na R35 MÚK Dašice	4 000	3 445	86,12
5531521005	60	Napojení silnice II/357 na R35 MÚK Vysoké Mýto - západ	3 500	0	0,00
5531530024	60	III/35847 Optimalizace průjezdného profilu podjezdů pod železniční tratí v České Třebové - majetko	1 418	1 412	99,55
5812210001	50	Oprava mostu ev.č. OV-305 přes ul. Místeckou na ul. Dr. Martinka v Ostravě	16 530	16 530	100,00
		Celkem	610 874	603 612	98,81

Regionální dráhy

Evidenční číslo	Kód	Název akce	Rozpočet promítnutý do smluv	Uvolněno	% plnění
5003130001	50	Opravy a údržba regionálních drah Sokolov-Kraslice a Trutnov hl.n.-Svoboda n. Úpou	18 600	18 600	100,00
5003130002	50	Opravy a údržba regionální dráhy Milotice nad Opavou - Vrbno pod Pradědem	7 400	7 398	99,97
5003130003	50	Opravy a údržba regionálních drah Jindřichův Hradec-Nová Bystřice a Jindřichův Hradec-Obrataň	29 900	29 899	100,00
5003130004	50	Opravy a údržba regionálních drah v úseku Petrov n. Desnou-Kouty n. Desnou, Šumperk-Petrov-So	23 400	23 400	100,00
5003530007	60	Výstavba zastávky Střítež a rekonstrukce zastávek Obrataň a Žďár u Kamenice nad Lipou	8 933	8 440	94,48
5003530009	60	Radiová a datová komunikační síť JHMD	9 884	0	0,00
		Celkem	98 117	87 736	89,42

Výdaje na činnost aparátu SFDI v roce 2016 - II. okruh

v tis. Kč

Rozp. pol.	BĚŽNÉ VÝDAJE	Schválený rozpočet	Upravený rozpočet	Čerpáno	% čerpání
5011	Platy zaměstnanců v prac.pom.	4 607	5 166	3 674	71,12
5011	Platy zaměst.PP/NP-2014	0	37	28	76,41
5011/40	Platy zaměst.PP/OPD-2014	0	208	159	76,41
5013	Platy zaměstnanců -stát.služba	44 550	39 007	24 987	64,06
5013	Platy zaměst. SS/NP-2014	7 210	6 792	2 166	31,89
5013/40	Platy zaměst.SS/OPD-2014	40 857	38 487	12 273	31,89
5019	Ostatní platy	0	62	62	100,00
5021/1	Ostatní osobní výdaje-statut.z.	1 440	1 440	1 427	99,08
5021/2	Ostatní osobní výdaje	270	270	40	15,00
5031/1	Pojistné na soc.zabez.-zaměst.	12 289	11 043	6 922	62,68
5031/1	Pojistné na soc.zab./NP-2014	1 803	1 707	540	31,63
5031/1 40	Pojistné na soc.zab./OPD-2014	10 214	9 674	3 060	31,63
5031/2	Pojistné na soc.zabez.-stat.z.	360	360	360	100,00
5032/1	Pojistné na zdrav.poj.-zaměst.	4 424	3 975	2 489	62,60
5032/1	Poj. na zdrav.poj.zam./NP-2014	649	615	197	32,13
5032/1 40	Poj. na zdrav.poj.zam./OPD-2014	3 677	3 483	1 119	32,13
5032/2	Pojistné na zdrav.poj.-stat.z.	130	130	119	91,38
5039	Ostatní povinné pojistné	0	21	21	100,00
5131	Potravin /voda/	50	50	8	15,70
5132	Ochranné pomůcky	168	170	10	5,81
5132	Ochranné pomůcky/NP-2014	50	47	2	4,56
5132/40	Ochranné pomůcky/OPD-2014	283	268	12	4,56
5133	Léky a zdrav.mat.	3	3	3	91,63
5133	Léky a zdrav.mat./NP - 2014	4	4	0	0,00
5133/40	Léky a zdrav.mat./OPD- 2014	23	23	0	0,00
5136	Knihy,učeb.pomůcky a tisk	100	100	38	38,16
5137	Drobný hmotný majetek do 40.tis	2 359	2 359	107	4,54
5137	Drobný hmotný majetek/NP-2014	141	141	6	4,48
5137/40	Drobný hmotný majetek/OPD-2014	800	800	36	4,48
5139/1	Kancelářský materiál	312	312	84	27,08
5139/1	Kancelářský materiál /NP-2014	28	28	6	20,22
5139/1 40	Kancelářský materiál /OPD-2014	160	160	32	20,22
5139/2	Všeobecný materiál	821	817	246	30,13
5139/2	Všeobecný materiál/NP-2014	57	57	6	9,68
5139/2 40	Všeobecný materiál/OPD-2014	325	325	31	9,68
5139/3	Všeobecný materiál - DN	28 925	34 155	23 977	70,20
5142	Realizované kurzové ztráty	20	24	24	99,98
5151	Studená voda	91	91	-11	-12,36
5151	Studená voda/NP-2014	9	9	7	83,22
5151/40	Studená voda/OPD-2014	50	50	42	83,23
5152	Teplo	582	580	328	56,61
5152	Teplo/NP-2014	18	20	20	100,00
5152/40	Teplo/OPD-2014	100	114	114	100,00
5154	Elektrická energie	765	765	323	42,21
5154	Elektrická energie/NP-2014	35	35	26	74,71
5154/40	Elektrická energie/OPD-2014	200	200	149	74,71
5156	Pohonné hmoty	0	0	-43	0,00
5156	Pohonné hmoty/NP-2014	162	162	0	0,00
5156/10	Pohonné hmoty/CCS	919	919	443	48,17
5156/40	Pohonné hmoty/OPD-2014	918	918	0	0,00
5156/90	Maziva	1	1	0	0,00
5159	Nákup ostat.paliv / nafta	30	30	0	0,00
5161	Služby pošt	80	80	73	91,15
5162/1	Služby telekomunikací	350	350	141	40,35
5162/1	Služby telekomunikací/NP-2014	50	50	12	23,07
5162/1 40	Služby telekomunikací/OPD-2014	285	285	66	23,07
5162/11	Služby telekom.-Brno,Ostrava	42	42	13	32,33
5162/11	Služby tel.-BR,OV/NP-2014	11	11	2	21,51
5162/1140	Služby tel.-BR,OV/OPD-2014	65	65	14	21,51
5162/2	Služby radiokomunikací/internet	321	321	163	50,81
5162/2	Služby radiokomunikací/NP-2014	26	26	16	59,42
5162/2 40	Služby radiokomunikací/OPD-2014	150	150	89	59,42
5163/1 20	Služby peněž.ústavů - ČMZRB	1	1	0	0,00
5163/2	Komerční pojištění,pojistné	199	249	169	67,94
5163/9	Úrazové pojištění	200	200	194	97,01
5164	Nájemné	579	579	172	29,77
5164	Nájemné Brno,Ostrava/NP-2014	110	110	15	13,91
5164/40	Nájemné Brno,Ostrava/OPD-2014	621	621	86	13,91
5164/1	Operativní leasing	2 499	2 699	368	13,65
5164/1	Operativní leasing/NP-2014	225	225	58	25,81
5164/1 40	Operativní leasing/OPD-2014	1 276	1 276	329	25,81

5166/1	Konzultační, poradenské služby	8 000	6 900	1 726	25,01
5166/2	Právní služby	2 000	2 000	341	17,03
5166/3	PPP	60 000	60 000	0	0,00
5167	Služby školení a vzdělávání	1 922	1 922	388	20,21
5167	Služby školení, vzděl./NP-2014	97	97	44	45,24
5167/40	Služby školení, vzděl./OPD-2014	550	550	249	45,24
5167/84	Služby školení, vzděl./CEF	1 666	1 666	0	0,00
5168	Zpracování dat IT	3 586	3 759	1 762	46,88
5168	Zpracování dat IT/NP-2014	161	188	188	100,00
5168/40	Zpracování dat IT/OPD-2014	910	1 064	1 064	100,00
5169/1	Režijní příspěvek na záv.strav.	1 380	1 580	949	60,08
5169/11	Nákup služeb - Brno, Ostrava	200	200	120	59,91
5169/2	Ostatní služby výr.povahy	400	669	217	32,38
5169/2	Ost.sluzby výr.povahy/NP-2014	0	2	2	99,99
5169/2 40	Ost.sluzby výr.povahy/OPD-2014	0	10	10	100,00
5169/3	Nákup služeb - budova	2 500	2 226	568	25,53
5169/3	Nákup služeb-budova/NP-2014	0	24	24	100,00
5169/3 40	Nákup služeb-budova/OPD-2014	0	133	133	100,00
5169/4	Nákup služeb - ostatní	638	638	408	63,96
5169/40	Nákup sl.-zprac.nornat.a ceníků	1 500	1 500	535	35,70
5169/45	Nákup služeb - expertizy	2 000	1 980	300	15,16
5169/45	Nákup služeb-expertizy/NP-2014	0	20	20	100,00
5169/4540	Nákup služeb-expertizy/OPD-2014	0	113	113	100,00
5171/1	Opravy a udržování hmot.majetku	1 400	1 316	37	2,81
5171/1	Opravy a udrž.hm.maj./NP-2014	0	1	1	99,94
5171/1 40	Opravy a udrž.hm.maj./OPD-2014	0	68	6	9,47
5171/2 10	Opravy a udržování- aut	1 500	1 500	203	13,52
5171/3	Opravy a udržování budovy	2 500	2 500	1 001	40,06
5172/1	Programové vybavení do 60.tis.	950	950	71	7,42
5173/1	Cestovné tuzemské	608	608	303	49,88
5173/1	Cestovné tuzemské/NP-2014	18	18	16	92,10
5173/1 40	Cestovné tuzemské/OPD-2014	100	100	92	92,10
5173/2	Cestovné zahraniční	600	594	266	44,83
5173/2	Cestovné zahraniční/NP-2014	0	6	6	99,99
5173/2 40	Cestovné zahraniční/OPD-2014	0	37	37	100,00
5175/10	Pohoštění - ředitel	140	140	65	46,34
5175/11	Pohoštění - náměstek RZ	20	20	20	99,91
5175/12	Pohoštění - náměstek SFZ	20	20	19	94,89
5175/14	Pohoštění - ostatní	70	153	32	20,97
5176	Účastnické popl.na konference	550	530	230	43,44
5176	Účast.popl.konference/NP-2014	0	20	20	100,00
5176/40	Účast.popl.konference/OPD-2014	0	115	115	100,00
5179/1	Ostatní nákupy j.n.	1 720	1 717	35	2,02
5179/1	Ostatní nákupy j.n./NP-2014	0	3	3	99,96
5179/1 40	Ostatní nákupy j.n./OPD-2014	0	15	15	99,99
5179/3	Ostat.nákupy-komision.úplata	240 091	270 091	264 862	98,06
5342	Převody FKSP	737	664	287	43,24
5342	Převody FKSP/NP-2014	108	102	33	32,13
5342/40	Převody FKSP/OPD-2014	613	580	186	32,13
5361	Nákup kolků	45	35	0	0,00
5362	Platby daní a poplatků	25	35	34	97,99
5363	Úhrady sankcí jiným rozpočtům	0	1 285	1 161	90,35
5365	Platby daní a poplatků obci	5	5	0	0,00
5424	Náhrady mezd v době nemoci	140	140	90	64,15
5901	Nespecifikované rezervy	366 467	136 467	0	0,00
5901/40	Rezerva TP OPD 2014+	0	40	0	0,00
5909/1	Vratky časových poplatků	36	36	15	42,53
	Celkem	884 051	680 708	366 077	53,78

Výdaje související s agendou dálničních kupónů:

Rozp. pol.	DÁLNIČNÍ KUPÓNY	Schválený rozpočet	Upravený rozpočet	Čerpáno	% čerpání
5179/3	Ostat.nákupy-komision.úplata	240 091	270 091	264 862	98,06
	Celkem	240 091	270 091	264 862	98,06

Rozp. pol.	KAPITÁLOVÉ VÝDAJE	Schválený rozpočet	Upravený rozpočet	Čerpáno	% čerpání
6111	Programové vybavení	901	901	796	88,37
6111	Programové vybavení - NP-2014	99	99	82	82,96
6111/40	Programové vybavení - OPD-2014	560	560	465	82,96
6119	Normativy a ceníky	3 000	4 100	3 568	87,02
6121	Budovy, haly a stavby-tech.zhod.	2 000	2 000	423	21,15
6122	Stroje, přístroje a zařízení	500	457	0	0,00
6123	Dopravní prostředky	1 000	1 043	1 043	99,99
6125	Výpočetní technika	475	475	29	6,21
6125	Výpočetní technika /NP-2014	25	25	4	15,88

6125/40	Výpočetní technika /OPD-2014	140	140	22	15,88
	Celkem	8 700	9 800	6 432	65,64

Poskytnuté prostředky na průzkumné a projektové práce, studijní a expertní činnosti zaměřené na výstavbu, modernizaci a opravy silnic a dálnic, dopravně významných vnitrozemských vodních cest a staveb celostátních a regionálních drah pro rok 2016

v tis. Kč

Evidenční číslo	Název akce	Příjemce	Zesmluvněno	Uvolněno	% plnění
5006210062	Příspěvky na projekty a expertní činnost - sčítání dopravy	ŘSD ČR	51 500	51 304	99,62
5006210096	Návrh na změnu a tvorbu technické politiky (rezortních předpisů) v oboru pozemních komunikací	ŘSD ČR	1 591	145	9,11
5006210097	RÚ a expertízy - nové technologie, aplikace, expertízy, výstupy předpisů	ŘSD ČR	1 000	0	0,00
5006210217	Změna a tvorba technické politiky (rezortních předpisů) v oboru pozemních komunikací	ŘSD ČR	3 080	0	0,00
5006210218	Analýza stavu technických předpisů Systému jakosti PK, návrh možných změn a opatření	ŘSD ČR	625	625	100,00
5006210219	Zjištění příčin vzniku poruch na hydroizolačních souvrstvích mostů	ŘSD ČR	1 928	1 928	99,99
5006210220	Vytvoření aplikace a metodiky pro videomonitoring dopravních staveb	ŘSD ČR	2 000	2 000	100,00
5006210221	Ověření použitelnosti technologie georadaru pro kontrolu kvality rekonstrukčních stavebních prací a oprav mostních objektů	ŘSD ČR	3 363	3 363	100,00
5006210222	Ověření technologie radarové interferometrie pro zpřesnění diagnostiky a návrhu oprav mostních objektů	ŘSD ČR	3 437	3 437	100,00
5006210223	Využití nové technologie InSAR pro monitoring a předpověď sesuvů svahů	ŘSD ČR	3 315	3 315	100,00
5006210224	Nové metody pro čištění a údržbu otevřených asfaltových	ŘSD ČR	3 327	3 327	100,00
5006210225	Vliv kvality asfaltu na životnost obrusných vrstev	ŘSD ČR	231	231	100,00
5006210226	Vliv cementu a dalších vstupních materiálů na životnost cementobetonových krytů	ŘSD ČR	369	369	100,00
5006210233	Přechodnostní parametry tratí	SŽDC, s.o.	3 175	1 665	52,44
5006210234	Verifikace prostředků pro měření GPK	SŽDC, s.o.	750	0	0,00
5006210235	Stanovení metodiky navrhování jednotlivých typů zaráždění	SŽDC, s.o.	439	439	100,00
5006210236	Zkušební úsek s konstrukční vrstvou z R-materiálu v pracovním podloží	SŽDC, s.o.	948	948	100,00
5006210237	Předpis SŽDC S7 Správa budov	SŽDC, s.o.	249	249	100,00
5006210244	Pilotní ověření systému SENSYS pro kontrolu sběračů EHV v podmínkách SŽDC	SŽDC, s.o.	4 945	4 945	100,00
5006210247	Manuál pro zpracování hlukových studií pro posuzování hluku ze železniční dopravy a pro měření hluku ze železniční dopravy	SŽDC, s.o.	1 501	1 501	100,00
5006210248	Novela předpisu M12 a SR12 (M)	SŽDC, s.o.	150	0	0,00
5006210251	Poruchy železničních mostů - část G. Poruchy spodní stavby železničních mostů	SŽDC, s.o.	239	239	100,00
5006210252	Diagnostika mostů s předpjatou mostní konstrukcí	SŽDC, s.o.	1 215	1 215	100,00
5006210253	Analýza potřeb železniční sítě z hlediska protipožární ochrany	SŽDC, s.o.	128	128	100,00
5006210254	Zkušební úsek s mostnicemi z kompozitních materiálů	SŽDC, s.o.	0	0	0,00
5006210255	Predikční modely nehodovosti - nástroj systematické identifikace kritických silničních sítí	Centrum dopravního výzkumu, v.v.i.	1 604	1 165	72,64
5006210258	Statistická kvantifikace vlivu rizikových faktorů na železničních přejezdech s využitím predikčních modelů nehodovosti	Centrum dopravního výzkumu, v.v.i.	1 621	410	25,29
5006210259	Poskytování dopravních informací v reálném čase na síti TEN - T - Odstavné plochy pro kamiony na dálniční síti ČR	Centrum dopravního výzkumu, v.v.i.	9 997	1 263	12,63
5006210260	Posouzení rizika vzniku a rozvoje rozpínacích reakcí na nových budovaných a stávajících CB krytech z hlediska petrografie	Centrum dopravního výzkumu, v.v.i.	2 105	344	16,35
5006210261	Uplatnění Traffic Speed Deflectometru (TSD) při únosnosti vozovek na síťové úrovni v ČR	Centrum dopravního výzkumu, v.v.i.	1 156	168	14,53
5006210262	Technicko - kvalitativní podmínky pro provádění betonových konstrukcí a zemních prací	Ředitelství vodních cest ČR	475	0	0,00
5006210263	Průkaznost kontroly geometrie konstrukčních vrstev vozovek podle požadavku technických předpisů MD a návrh na jejich úpravu	ŘSD ČR	2 087	847	40,58
5006210264	Plošná grafická interpretace nerovnosti vozovek a analýza kumulace vody na vozovce s predikcí rizikových míst akvaplaninku	ŘSD ČR	1 718	684	39,79
5006210265	Stanovení úrovně parametrů kvality jemných částic kameniva a výběr kategorií pro stanovení národních požadavků do ČSN	ŘSD ČR	327	327	100,00
5006210266	Zjištění úrovně funkčních charakteristik asfaltových pojiv pro stanovení národních parametrů do normy ČSN 73 6121	ŘSD ČR	2 323	2 245	96,61
5006210267	Zjištění únavových charakteristik a mezerovosti asfaltových směsí pro stanovení národních parametrů do ČSN 73 6121 a TKP	ŘSD ČR	1 905	1 814	95,24
5006210268	Aplikace moderních ocelí na ocelových konstrukcích mostů staveb pozemních komunikací	ŘSD ČR	1 400	150	10,73
5006210269	Využití technologie UAV v oblasti revizí a monitoringu mostních konstrukcí	ŘSD ČR	1 209	159	13,15
5006210270	Vytvoření jednotné metodiky pro kontrolu a předávání dokumentace z investiční výstavby a její ověření na vybraných OŘ	SŽDC, s.o.	1 780	1 780	100,00
5006210271	Zvýšení bezpečnosti pohybu cestujících	SŽDC, s.o.	1 400	400	28,57
5006210272	Novelizace předpisu S4 Železniční spodek	SŽDC, s.o.	2 690	312	11,60
5006210273	Novelizace TNŽ 01 3468 Výkresy železničních tratí a stanic	SŽDC, s.o.	550	360	65,45
5006210274	Metodický pokyn projektování, realizace a kontroly sanací skalních a strmých zemních svahů	SŽDC, s.o.	340	50	14,71
5006210275	MVL Zádržné systémy pro železniční mosty	SŽDC, s.o.	759	259	34,12
5006210276	Hodnocení jízdních vlastností vozidel ve stísněných směrových poměrech v návaznosti na zvýšené zatížení koleje a riziko vykoľežení vlivem velkých tlaků	SŽDC, s.o.	3 000	1 500	50,00
5006210277	Pokročilé metody posuzování existujících ocelových mostů na účinky zatížení větrem, brzdících a rozjezdových sil	SŽDC, s.o.	1 485	985	66,33
5006210278	Modelování hlav kolejnic v 3D bodových mračcích	SŽDC, s.o.	238	238	100,00
5006210279	Možnosti využití UAV prostředků při sběru dat o železnici	SŽDC, s.o.	410	410	100,00
5006210280	Posouzení vlivu tichých nákladních vozů na velikost hlukové zátěže	SŽDC, s.o.	1 128	282	25,00
5006210282	Koncepce využití inteligentních navigačních a informačních systémů v rámci řešení mimořádných událostí	SŽDC, s.o.	896	896	100,00
5116510002	0051 Protihluková opatření na dokončených stavbách	Hlavní město Praha	2 242	1 846	82,32
5216210015	Pasportizace dopravní infrastruktury pro kvalifikované posouzení kvality a stavu vozovek ve vlastnictví Středočeského kraje	KSÚS Středočeského kraje, p. o.	767	767	100,00
5216210017	Ověření nové technologie týkající se kompletního řetězce od projektování po strojní řízení při opravách silnic	KSÚS Středočeského kraje, p. o.	1 753	1 332	75,98

5216210018	Mobilní měření stavu a kluzkosti vozovky v kombinaci se stacionárním měřením a jeho vliv na zimní údržbu	KSÚS Středočeského kraje, p. o.	6 816	6 816	100,00
5216510020	II/118 Hluboš - průtah 34,737-35,297, oprava krytu	KSÚS Středočeského kraje, p. o.	5 512	3 524	63,93
5216510021	II/330 Budiměřice - průtah, km 21,372 - 21,882 a III/330 Rašovice - průtah	KSÚS Středočeského kraje, p. o.	5 242	5 242	100,00
5216510022	II/125 Kácov - Zbizuby	KSÚS Středočeského kraje, p. o.	19 417	19 417	100,00
5216510023	III/1051 Libeň - Psáry	KSÚS Středočeského kraje, p. o.	6 878	6 878	100,00
5216510024	IIII/11533 Beroun, oprava krytu - nová technologie	KSÚS Středočeského kraje, p. o.	13 440	13 439	100,00
5216510025	II/227 Rakovník - Kněževes	KSÚS Středočeského kraje, p. o.	12 077	12 061	99,87
5216510026	Bezpečný Středočeský kraj	Středočeský kraj	26 395	0	0,00
5316210026	Diagnostika objektů železniční infrastruktury prvky inteligentních technologií	Jindřichohradecké místní dráhy, a.s.	3 727	3 727	100,00
5316510001	Certifikace, implementace a schválení do provozu elektronického přejezdového zabezpečovacího zařízení do živé dopravní cesty	Jindřichohradecké místní dráhy, a.s.	411	0	0,00
5326510007	III/23514 Těřešov - Biskoupky a III/23320 Biskoupky - Vejvanov	SÚS Plzeňského kraje, p.o.	11 746	11 746	100,00
5526510001	II/308 Králova Lhota - mikrokoberec	Královéhradecký kraj	1 852	1 852	100,00
5536210011	Vytvoření metodiky pro hodnocení silnic, předprojektovou přípravu oprav, modernizací a rekonstrukcí silnic II. a III. třídy	SÚS Pardubického kraje	1 787	1 787	100,00
5536210014	Condition Based Maintenance (CBM) filozofie údržby a a řízení pomocí online diagnostické technologie - most Pavla Wonky ev.č. 324-018 Pardubice	SÚS Pardubického kraje	4 650	4 650	100,00
5536210015	Nová technologie monitoringu pádu kamení do vozovky - přehrada Křižanovice	SÚS Pardubického kraje	1 800	0	0,00
5536510008	Nová technologie vodícího silničního prvku	SÚS Pardubického kraje	3 957	465	11,75
5616210005	Kontrola kvality stavebních prací při opravách a rekonstrukcích silnic II. a III. tříd pomocí moderních technologií	KSÚS Vysočiny, p.o.	666	666	100,00
5626510003	III/41417, III/42117 Lednice, ul. Mikulovská, SO 102 sil. III/42117	SÚS Jihomoravského kraje, p.o.	4 873	4 702	96,49
5626510004	III/4179 Blažovice - Zbýšov	SÚS Jihomoravského kraje, p.o.	7 033	7 032	99,99
5716510003	Ověření nové technologie - Asfaltová směs s vysokým obsahem R-materiálu	Správa silnic Olomouckého kraje, p.o.	3 152	3 152	100,00
	Celkem		278 300	209 521	75,29

Poskytnuté prostředky na programy zaměřené ke zvýšení bezpečnosti dopravy a jejího zpřístupňování osobám s omezenou schopností pohybu a orientace v roce 2016

v tis. Kč

Evidenční číslo	Název akce	Příjemce	Zesmluvněno	Uvolněno	% plnění
5217510090	Přechody pro chodce na silnici I/9 v Mělníku - Bezpečný přechod	Město Mělník	327	327	100,00
5217510131	Rekonstrukce bus zastávek, chodník - Kojetice, Tůmovka	Obec Kojetice	874	874	100,00
5217510132	Dopravní opatření Jenštejn - doplnění chodníku Vínovská	Obec Jenštejn	426	426	100,00
5217510133	Chodníky Všeradice - Rekonstrukce stávajícího chodníku komunikace III/11537	Obec Všeradice	790	776	98,28
5217510144	Revitalizace centrální části náměstí, Etapa II. - chodníky	Město Břežnice	5 972	5 874	98,36
5217510149	Rekonstrukce chodníků v ul. Karlovarská, Nové Strašecí	Město Nové Strašecí	2 187	2 170	99,21
5217510151	Chodník Vsedobrovice - Štířín, 1.etapa část B	Obec Kamenice	2 966	2 966	100,00
5217510153	Kostelní Lhota - rekonstrukce chodníků podél silnice II/611	Obec Kostelní Lhota	1 378	1 378	100,00
5217510156	Bezpečné a bezbariérové chodníky ve Vrbové Lhotě - II.etapa	Obec Vrbová Lhota	133	133	100,00
5217510157	Chodník podél silnice II/605, Králův Dvůr - Levín, Etapa I. 2015 - úsek č. 3 délky cca 816,1 m	Město Králův Dvůr	5 667	5 667	100,00
5217510159	Bezpečné a bezbariérové chodníky	Obec Chotěšice	3 420	3 420	100,00
5217510160	Rekonstrukce chodníku u komunikace II. třídy č. 114	Obec Mokrovraty	691	691	100,00
5217510161	Mírošovice - dopravně bezpečnostní úpravy III.etapa, ulice Senohrabská	Obec Mírošovice	5 041	3 330	66,07
5217510163	Čerčany - bezbariérové chodníky podél sil. II/109 a III/1094	Obec Čerčany	1 859	1 859	100,00
5217510164	Chodník v ulici Tuchorazská	Město Český Brod	758	758	100,00
5217510165	Zlepšení dopravní bezpečnosti v obci Vlačice - Výčapy	Obec Vlačice	1 672	1 672	100,00
5217510167	Dolní Břežany, chodník Pražská, úsek Ke Kapličce - hranice obce	Obec Dolní Břežany	880	880	100,00
5217510168	Chodník v ulici K Hodkovicům	Obec Dolní Břežany	600	600	100,00
5217510169	Instalace světelného signalizačního zařízení u ZŠ v obci Šestajovice	Obec Šestajovice	358	358	100,00
5217510171	Rekonstrukce chodníku Tatce	Obec Tatce	2 954	2 954	100,00
5217510172	Rekonstrukce chodníku Doubravčice	Obec Doubravčice	4 519	4 519	100,00
5217510173	Výstavba chodníku, nástupního prostoru autobusové zastávky v obci Hrdlořezy	Obec Hrdlořezy	463	458	98,95
5217510174	Výstavba chodníku v obci Bolinka podél silnice č. II/112	Město Vlašim	4 309	4 309	100,00
5217510175	Oprava chodníků v centrální části Kostece nad Labem - etapa II	Město Kostelec nad Labem	2 423	2 423	100,00
5217510176	Zvýšení bezpečnosti podél I/6J - etapa IV	Město Hostivice	2 791	2 791	100,00
5217510177	Chodník do Židněvse podél komunikace II/280 k.ú. Březno	Městys Březno	605	605	100,00
5217510178	Úprava komunikace II/101 Vrapice	Statutární město Kladno	716	716	100,00
5217510179	Chodník podél II/236 - Lány	Obec Lány	1 063	1 063	100,00
5217510180	Rekonstrukce chodníku ulice Vojtěšská	Město Neratovice	3 835	2 360	61,53
5217510184	Drobovice - chodník podél silnice I/38 a III/33723	Obec Drobovice	1 172	1 172	100,00
5217510185	Bezpečné zastávky v Řitce	Obec Řitka	351	351	99,97
5217510187	III/01214 Úvaly u Prahy, průtah - úsek č.3	Město Úvaly	1 915	1 148	59,94
5217510188	Křinec II/329 x III/32925 – úprava křižovatky pro zajištění bezpečnosti silniční dopravy a pohybu chodců	KSÚS Středočeského kraje, p. o.	2 220	2 220	100,00
5217510189	BESIP – zvýšení bezpečnosti, PD II/611 Nehvizdy, úprava přechodu pro chodce	KSÚS Středočeského kraje, p. o.	1 008	109	10,85
5217510190	BESIP – zvýšení bezpečnosti, PD II/272 zřízení svodidel, Dolní Cetno - Pětikozly	KSÚS Středočeského kraje, p. o.	646	646	100,00
5217510191	Novostavba chodníku Buštěhrad, parc.15. 2/1, k.ú. Buštěhrad	Město Buštěhrad	902	902	100,00
5217510193	Chodník podél hlavní komunikace v obci Podluhy - I. etapa	Obec Podluhy	1 408	1 344	95,43
5217510194	Chodník Svémyslice - Zeleneč	Obec Svémyslice	3 864	3 864	100,00
5217510195	Libeň - chodník	Obec Libeň	466	466	100,00
5217510198	Chodníky v obci Chroustov	Obec Chroustov	511	511	100,00
5217510200	Nové chodníky v obci Ohaře - III. a IV. etapa	Obec Ohaře	1 916	0	0,00
5217510201	Stavební úpravy stávajících chodníků v obci Ohaře - I. a II. etapa	Obec Ohaře	3 530	0	0,00
5217510202	Výstavba chodníků v obci Struhařov ulice Mnichovická - 2. a 3. etapa	Obec Struhařov	3 146	3 146	100,00
5217510203	SO 02 Oprava chodníku po jedné straně komunikace na pozemku parcelní číslo 525 v k.ú. Tupadly u Časlavi (část 2)	Obec Tupadly	1 326	1 326	100,00
5217510205	SO 01 Oprava chodníku po jedné straně komunikace na pozemku parcelní číslo 525 v k.ú. Tupadly u Časlavi (část 2)	Obec Tupadly	1 290	1 290	100,00
5217510207	Bezbariérové úpravy a oprava chodníku podél silnice č. II/605 v ulici Plzeňská, Králův Dvůr	Město Králův Dvůr	2 714	2 637	97,18
5217510208	Zruč nad Sázavou - chodník Chabeřická	Město Zruč nad Sázavou	330	330	100,00
5217510209	Zruč nad Sázavou, rekonstrukce chodníků - ulice Vlašimská	Město Zruč nad Sázavou	765	765	100,00
5217510210	Rekonstrukce chodníků Doubravčice II. etapa	Obec Doubravčice	1 508	1 508	100,00
5217510211	Chodník podél sil. III/12139 v obci Červený Újezd	Obec Červený Újezd	1 988	1 988	100,00
5217510212	Zvěstov, chodník podél sil. II/150, I.etapa	Obec Zvěstov	1 473	1 473	100,00
5317510039	Autobusová zastávka na silnici II/146, Hluboká nad Vltavou	Město Hluboká nad Vltavou	1 522	1 514	99,49
5317510040	Oprava chodníků Střelské Hoštice II.etapa - podél siln. I/22	Obec Střelské Hoštice	985	985	99,99
5317510041	Přechod pro pěší v ulici Soví	Město Tábor	344	344	100,00
5317510042	Výstavba chodníku u komunikace č. 19, Drhovice	Obec Drhovice	1 442	1 442	100,00
5317510043	Chodník podél silnice II/156 v obci Nová Ves u Českých Budějovic	Obec Nová Ves	864	864	100,00
5317510044	Chodník v Třeboňské ul. Lomnice n. Lužnicí	Město Lomnice nad Lužnicí	251	251	100,00
5317510045	Chodník Hlincová Hora - bezpečné propojení centra obce s MČ Kodetka	Obec Hlincová Hora	2 772	2 772	100,00
5317510046	Stavební úpravy komunikací v Chotovinách	Obec Chotoviny	1 837	1 837	100,00
5317510047	Mladá Vožice - AZ Tábořská	Město Mladá Vožice	1 362	1 362	100,00
5317510048	Oprava chodníků při silnici I/34, Lišov	Město Lišov	3 332	3 330	99,93
5327510035	Bezbariérové úpravy trasy, Branská ulice – nádraží ČD v Domažlicích, I. etapa	Město Domažlice	608	608	100,00
5327510036	I/27 Lužany – průtah, chodníky	Obec Lužany	4 271	4 203	98,42
5327510037	Bezbariérová úprava ulice Pražská při komunikaci II/605	Město Mýto	1 588	1 588	100,00
5327510043	Zvýšení bezpečnosti pohybu chodců podél silnice I/26-Zbůch	Obec Zbůch	3 619	3 619	100,00
5327510044	Bezbariérové propojení sport. areálu ve Všerubech s centrem města	Město Všeruby	919	918	99,87
5327510045	Dolní Lukavice - Stavební úpravy komunikací a výstavba chodníků	Obec Dolní Lukavice	5 389	0	0,00
5327510047	Chodník v ulici Čečinská, Bělá nad Radbuzou	Město Bělá nad Radbuzou	1 470	1 470	100,00

5427510121	Chodník Hrdly	Město Bohušovice nad Ohří	598	598	100,00
5427510123	Budyně nad Ohří - chodníky III. etapa	Město Budyně nad Ohří	1 312	1 312	100,00
5427510124	Obnova lávky ev.č. L-01 přes Ploučnici v obci Františkov nad Ploučnicí	Obec Františkov nad Ploučnicí	1 028	1 028	100,00
5427510125	Rekonstrukce přechodů na silnici I/27, Žatec	Město Žatec	1 757	1 757	100,00
5427510126	Chodník Rybníště - I.etapa	Obec Rybníště	1 659	1 646	99,22
5427510127	Zvýšení bezpečnosti podél II/261 - Křešice	Obec Křešice	329	329	100,00
5427510128	Zvýšení bezpečnosti podél II/261 - Křešice	Obec Křešice	509	509	100,00
5427510129	Bezpečný chodník Peruc	Městys Peruc	734	734	100,00
5427510130	Chodník v ul.28 října	Město Louny	733	725	98,96
5427510131	Chodník ul. Dr. E. Beneše na Císařský, Šluknov - II. etapa	Město Šluknov	3 572	3 524	98,66
5427510132	Jiřikov, Chodník Filipovská - I. etapa	Město Jiřikov	3 168	3 168	100,00
5427510133	Úprava přechodu pro chodce na sil. I/13 na p.p.č. 1207/1, 1207/4, 1207/06, 761/128, 761/130 k.ú. Bynov	Statutární město Děčín	580	580	100,00
5427510134	Písty - chodníky a přechod	Město Budyně nad Ohří	1 624	1 606	98,89
5517510064	Chodník generála Svobody - Nový Bor	Město Nový Bor	2 691	2 323	86,32
5517510065	Dubá, chodník Českolipská	Město Dubá	2 349	2 349	100,00
5517510067	Nové Město pod Smrkem - chodník Ludvíkovská	Město Nové Město pod Smrkem	1 993	1 961	98,39
5517510068	Nové Město pod Smrkem - chodník Frýdlanská	Město Nové Město pod Smrkem	902	887	98,39
5517510070	Chodník pro pěší při siln. II/283 - Slaná, úsek 1 a 2 - I. etapa	Obec Slaná	4 462	4 462	100,00
5517510073	Zvýšení bezpečnosti zranitelných účastníků provozu v obci Tachov	Obec Tachov	1 011	1 011	100,00
5517510074	Zvýšení bezpečnosti - rekonstrukce chodníku v Božikově u Zákup	Město Zákupy	901	895	99,37
5517510075	Obnova silnice po povodních 2010 (II/592 Chrástava) - Etapa IV, SO 102.4 Chodníky	Obec Nová Ves	4 507	4 495	99,73
5517510077	Rozšíření infrastruktury, Mníšek u Liberce (I.etapa - chodník)	Obec Mníšek	6 241	6 223	99,72
5517510078	Pravostranný chodník v ul. Komenského, Jablonné v Podještědí	Město Jablonné v Podještědí	423	423	100,00
5517510079	Chodník Skalice - IV. etapa	Obec Skalice u České Lípy	8 048	0	0,00
5517510080	Frýdlant - ulice Bělíkova, revitalizace uličního prostoru	Město Frýdlant	2 128	1 986	93,34
5517510081	Frýdlant - ulice Bělíkova, revitalizace uličního prostoru	Město Frýdlant	119	119	100,00
5517510082	Nové Město pod Smrkem - chodník Celní	Město Nové Město pod Smrkem	4 109	1 351	32,89
5517510083	Brniště – chodník - II. etapa	Obec Brniště	2 618	2 618	100,00
5517510084	Opatření na vjezdu do obce - Lestkov	Obec Radostná pod Kozákovem	2 260	2 260	100,00
5517510085	Zvýšení bezpečnosti zranitelných účastníků provozu pozemních komunikací, ulice Liberecká, Hrádek nad Nisou	Město Hrádek nad Nisou	2 041	1 474	72,20
5517510086	Hrádek nad Nisou, ul. Domínská - Chodník pro pěší	Město Hrádek nad Nisou	3 797	3 791	99,85
5517510087	Chodník podél silnice II/268 v obci Svojkov - 2. část	Obec Svojkov	2 938	2 912	99,11
5517510088	I/9 Chotovice - chodník; I/ oblast A - chodník, autobus. zast. a 2x MP na I/9; 2/ oblast B - světelné zvýraznění úseku v místě DN	Obec Chotovice	1 362	0	0,00
5527510084	Úprava přechodu pro chodce přes II/324 u ZŠ Skřivany A	Obec Skřivany	160	160	100,00
5527510085	Úprava přechodu pro chodce přes II/324 u ZŠ Skřivany B	Obec Skřivany	342	342	100,00
5527510091	Horní Maršov - Rekonstrukce chodníku a úprava přechodů podél silnice II/296	Obec Horní Maršov	2 917	2 917	100,00
5527510095	Oprava chodníku při I/33 včetně bezbariérových úprav	Obec Holohlavy	776	776	100,00
5527510097	Výstavba a rekonstrukce chodníků a veřejného osvětlení v obci Bílá Třemešná	Obec Bílá Třemešná	3 037	3 037	100,00
5527510100	Bezpečné a bezbariérové chodníky v Převýšově	Obec Převýšov	33	33	100,00
5527510102	Chodníky podél průjezdního úseku silnice III. třídy v obci Lukavice	Obec Lukavice	1 346	1 346	100,00
5527510104	Přechody pro chodce na silnici II/325 v Rudníku - přechod u zdravotního střediska	Obec Rudník	445	311	69,79
5527510105	Přechody pro chodce na silnici II/325 v Rudníku - přechod u pošty	Obec Rudník	186	151	81,00
5527510106	Úprava přechodu pro chodce přes II/324 - semafor a nasvětlení - 2.kolo	Obec Skřivany	315	315	100,00
5527510107	Chodník trasy D	Město Česká Skalice	434	423	97,45
5527510108	Dělicí ostrůvek na silnici I/37 v Jaroměři, ul. Na Cihelnách, Slezská	Město Jaroměř	100	100	100,00
5527510109	Chodník podél silnice II/320, Voděrády	Obec Voděrády	1 476	1 476	100,00
5527510110	Chodník podél komunikace III/31817 Solnice - Kvasiny (ul. Zámecká)	Obec Kvasiny	288	288	100,00
5527510111	Chodník podél silnice III/3211 - Rychnov nad Kněžnou - Lokot	Město Rychnov nad Kněžnou	1 871	1 871	100,00
5527510113	Chodníky v centru obce Doubravice	Obec Doubravice	2 658	2 657	99,98
5527510115	Chodníky podél průjezdního úseku silnice III. třídy	Obec Lukavice	1 993	919	46,12
5527510116	Bezpečné a bezbariérové chodníky v Rychnovku a ve Zvoli - I. etapa	Obec Rychnovek	3 953	3 518	89,01
5527510117	Bezpečné a bezbariérové chodníky v Rychnovku a ve Zvoli - II. etapa	Obec Rychnovek	1 755	1 587	90,45
5527510119	Chodník "Ve Skalách" Přepychy	Obec Přepychy	1 170	961	82,13
5527510120	Adršpach - Chodník z Horního do Dolního Adršpachu - II. etapa	Obec Adršpach	3 672	3 603	98,12
5527510121	Obec Nevratice - Oprava a zřízení chodníku obec Nevratice	Obec Nevratice	2 516	2 516	100,00
5527510122	Přechody pro chodce a chodníky v k.ú. Maršov II.	Město Svoboda nad Úpou	389	389	100,00
5527510123	Bezpečné a bezbariérové chodníky v Dohalicích - I. etapa	Obec Dohalice	1 248	1 248	100,00
5527510124	Úpravy prostoru u sportovního hřiště Stěžery - II. etapa	Obec Stěžery	410	0	0,00
5537510096	Chodník kolem silnice II/358 ve Zhoři	Obec Němčice	3 437	2 079	60,50
5537510110	Bezpečné a bezbariérové chodníky podél silnice I/14 v obci Libchavy, lokalita č. 6 a č. 7	Obec Libchavy	3 253	3 253	100,00
5537510111	Bezpečné a bezbariérové chodníky v Kovářově	Městys Bojanov	758	732	96,51
5537510112	Bezpečné a bezbariérové chodníky v Hroubovicích - II. etapa	Obec Hroubovice	867	867	100,00
5537510114	Bezpečné a bezbariérové chodníky v Rokytně	Obec Rokytno	1 425	1 425	100,00
5537510116	Úprava prostoru před ZŠ ve Vendolí - I. etapa	Obec Vendolí	541	541	100,00
5537510117	Autobusový záliv Mladočov	Obec Poříčí u Litomyšle	794	794	100,00
5537510118	Oprava chodníku podél silnice II/355 v Hrochově Týnci, II. etapa	Město Hrochův Týnec	737	737	100,00
5537510119	Chodníky Luková	Obec Luková	130	23	17,41
5537510120	Přestavba náměstí v Chrástě, chodníky podél II/358	Město Chrást	3 135	3 135	100,00
5537510121	Chodník podél silnice III/03324 Pohřebačka - I. etapa	Obec Opatovice nad Labem	2 917	2 917	100,00
5537510122	Chodník u silnice I/34, ul. Starohradská v Poličce	Město Polička	622	622	100,00
5537510123	Bezbariérové chodníky Svitavy - II. etapa	Město Svitavy	2 179	2 179	100,00

5537510124	Bezbariérové chodníky Svitavy - III. etapa	Město Svitavy	723	723	100,00
5537510125	Chodník u silnice II/306 v Prosetíně - úsek 2	Obec Prosetín	1 350	1 346	99,73
5537510126	Bezpečné a bezbariérové chodníky podél silnice I/14 - II. etapa v obci Libchavy	Obec Libchavy	1 181	0	0,00
5537510127	Letohrad - chodníky, VII. etapa	Město Letohrad	2 249	2 249	100,00
5537510128	Výstavba chodníků v Němčicích - 2. etapa	Obec Němčice	338	338	100,00
5537510129	Zvýšení bezpečnosti - chodníky v obci Zaječice	Obec Zaječice	3 489	3 488	99,97
5537510130	Chodník u silnice III/3062 a III/3065 - Žďárec u Skutče	Město Skuteč	1 934	1 934	100,00
5537510131	Hoděšovice - chodník podél silnice III/29825	Obec Býšť	491	0	0,00
5537510132	Oucmanice, chodníky podél silnice III/3155 - I. etapa, díl A	Obec Oucmanice	344	344	100,00
5537510133	Chodník Hlina	Obec Horka	850	850	100,00
5537510134	Bezbariérové řešení autobusových zastávek dolní část, obec Chvojenec	Obec Chvojenec	1 008	1 008	100,00
5537510135	Chodník k autobusové zastávce v Knířově	Město Vysoké Mýto	405	405	100,00
5537510136	Rekonstrukce chodníků v obci Štěpánov	Město Přelouč	3 794	3 794	100,00
5537510137	Rekonstrukce chodníků ul. Hradištská, Nasavrky	Město Nasavrky	1 777	1 675	94,26
5537510138	Autobusové zastávky Bylany	Obec Bylany	1 585	1 585	100,00
5537510139	Bezpečné a bezbariérové chodníky v Lukavici - I. etapa	Obec Lukavice	3 781	3 338	88,29
5537510140	Bezpečné a bezbariérové chodníky v Lukavici - II. etapa	Obec Lukavice	711	711	100,00
5537510142	Ostřetín, Rekonstrukce chodníku podél I/35, Úsek od Motelu - silnice III/32270	Obec Ostřetín	630	630	100,00
5537510145	Chodník podél silnice III/29810, obec Lukovna	Město Sezemice	3 272	3 272	100,00
5537510146	Chodník podél silnice III/31230, Červená Voda	Obec Červená Voda	5 654	0	0,00
5617510081	Chodník Herálec	Obec Herálec	2 029	2 026	99,83
5617510094	Chodník Olešná, úsek A	Město Nové Město na Moravě	434	434	100,00
5617510095	Úprava přechodu pro chodce a návrh chodníků, Dlouhá Brtnice	Obec Dlouhá Brtnice	637	637	100,00
5617510098	Úprava ploch vedoucí ke zvýšení bezpečnosti dopravy v obci Černá a místní části Milíkov - AZ Milíkov	Obec Černá	760	760	100,00
5617510100	Úpravy chodníku (komunikace) pro zřízení přechodu se SSZ	Obec Martinice	255	255	100,00
5617510101	Chodník podél silnice III/3503, úprava autobusových zastávek a přechod pro chodce	Obec Věžnice	2 148	2 148	100,00
5617510102	Stavební úpravy chodníků v Horních Dubenkách - část I Horní Dubenky	Obec Horní Dubenky	3 552	0	0,00
5617510103	Stavební úpravy chodníků v Horních Dubenkách - část II Janštejn	Obec Horní Dubenky	1 429	1 429	100,00
5617510104	Prodloužení chodníku podél silnice III/35113 Číhalín - etapa I	Obec Číhalín	1 202	1 202	100,00
5617510105	Bezpečné a bezbariérové chodníky v Dolním Městě - V. etapa	Obec Dolní Město	2 517	2 517	100,00
5617510107	Bezpečné a bezbariérové chodníky v Polné	Město Polná	7 648	2 837	37,10
5617510108	Stavební úpravy chodníků a zpevněných ploch v obci Rudíkov	Obec Rudíkov	680	679	99,90
5617510109	Ul. Bitešská výstavba chodníku podél silnice III/3951	Obec Rapotice	467	0	0,00
5617510110	Rekonstrukce komunikace pro pěší v ul. Jihlavská	Město Telč	0	0	0,00
5617510111	Rekonstrukce chodníku podél silnice III/12936, Jiřice	Obec Jiřice	1 970	153	7,75
5617510112	Chodník podél silnice II/348 - část 3	Obec Černá	443	443	100,00
5617510113	Přechod se SSZ v městysi Měřín	Městys Měřín	900	900	100,00
5617510114	Prodloužení chodníku podél silnice III/35113 v obci Číhalín - etapa II	Obec Číhalín	371	371	100,00
5617510115	Bezpečné a bezbariérové chodníky v Sobiňově	Obec Sobiňov	3 299	0	0,00
5617510116	Chodník u silnice III/15245 ve městě Hrotopovice	Město Hrotopovice	1 201	1 161	96,65
5617510117	Lávka pro pěší a chodník podél mostu na silnici II/350 v obci Herálec	Obec Herálec	2 096	0	0,00
5617510118	Žďirec nad Doubravou, výstavba SSZ na křižovatce silnic I/34 a I/37	Město Žďirec nad Doubravou	4 492	4 492	100,00
5627510114	Chudčice - rekonstrukce chodníků změna 2	Obec Chudčice	2 132	2 132	100,00
5627510115	Velké Pavlovice - Bezbariérová úprava chodníků, ul. Nádražní	Město Velké Pavlovice	1 623	1 623	100,00
5627510116	Valtice - bezbariérové chodníky, IV. etapa	Město Valtice	2 995	2 995	100,00
5627510118	Rekonstrukce a výstavba chodníků, Strážnice - ul. Panská	Město Strážnice	379	0	0,00
5627510119	Chodníky v Královopolských Vážanech	Město Rousínov	249	249	100,00
5627510120	Horní Bojanovice, ul. Hlavní - zvýšení bezpečnosti chodců	Obec Horní Bojanovice	631	631	100,00
5627510121	Zvýšení bezpečnosti pro pěší v obci Malhostovice, okrese Brno-venkov	Obec Malhostovice	2 376	2 376	100,00
5627510123	Stavební úpravy chodníku s bezbariérovým řešením a nasvětlením přechodů v k.ú Drnholec	Městys Drnholec	1 523	1 523	100,00
5627510124	Bezbariérové trasy Moravskou Novou Vsí, trasa 3.1	Městys Moravská Nová Ves	4 546	4 546	100,00
5627510125	Tvrdonice - bezbariérové chodníky I. etapa	Obec Tvrdonice	2 386	2 386	100,00
5627510126	Rekonstrukce chodníků II/398 a III/3983	Městys Mikulovice	3 655	3 655	100,00
5627510128	Skoronice-prodloužení chodníku u hřbitova; Skoronice-chodník podél silnice III/4255-úsek I.	Obec Skoronice	263	263	100,00
5627510129	Oprava chodníků v obci Kunštát - Sychotín	Město Kunštát	724	724	100,00
5627510130	Stavební úpravy stávajícího chodníku Ždánice s bezbariérovým řešením a nasvětlení přechodů - I. etapa	Město Ždánice	2 706	2 706	100,00
5627510131	Mikulov - ul. 22. dubna, chodníky	Město Mikulov	3 353	1 428	42,60
5627510132	Mikulov - vjezdový ostrůvek, ul. Bezručova	Město Mikulov	954	954	100,00
5627510133	Starovice, chodník autobusová zastávka - dům č.p. 41	Obec Starovice	1 057	993	93,98
5627510135	Břeclav bez bariér II. etapa, ul. Skopalíkova - Na Zvolenci, pravá strana	Město Břeclav	883	883	100,00
5627510136	Velké Bílovice - ul. Mírová, chodník	Město Velké Bílovice	1 752	984	56,16
5627510137	Rekonstrukce chodníku ve středu obce Loděnice okr. Brno - venkov	Obec Loděnice	2 180	2 180	100,00
5627510138	Dolní Dunajovice - ul. Rudé Armády, zvýšení bezpečnosti chodců	Obec Dolní Dunajovice	2 256	2 256	100,00
5627510139	II/394 Ivančice ul. Na Brněnce - úsek II, SO 103 - Chodníky	Město Ivančice	1 106	1 106	100,00
5627510141	Pěší komunikace a parkovací stání	Městys Višňové	381	0	0,00
5627510142	Nosislav, chodník v ul. Městečko a Kroužek - zvýšení bezpečnosti chodců	Městys Nosislav	2 252	0	0,00
5627510143	Bezbariérová trasa 2016	Město Hustopeče	964	900	93,36
5627510145	Hlohovec - ul. Hlavní a Lednická, chodníky	Obec Hlohovec	4 689	0	0,00
5627510146	Dubňany - chodník v ul. Hodoninská	Město Dubňany	1 325	1 325	100,00
5627510147	Chodník od náměstí na Častohostice	Městys Bližkovice	2 829	2 829	100,00
5627510148	Chodník podél silnice III/0471, Velatice	Obec Velatice	350	350	100,00
5627510149	Těšany - zvýšení bezpečnosti chodců	Obec Těšany	1 813	1 813	100,00
5627510150	Kozojídky - bezbariérové chodníky I. etapa	Obec Kozojídky	3 345	3 345	100,00
5627510151	Chodník ve Lhotě - I. etapa	Město Vyškov	1 641	1 641	100,00
5627510152	Bezbariérové chodníky Hrušky II. etapa	Obec Hrušky	2 591	2 591	100,00
5627510153	Luleč - Chodník	Obec Luleč	1 043	646	61,95
5627510154	Rekonstrukce a výstavba chodníků, Strážnice - ul. Bzenecká	Město Strážnice	722	0	0,00
5627510156	Nový chodník v lokalitě "Babinec", k.ú. Lukovany	Obec Lukovany	1 005	1 005	100,00
5627510157	Šardice - rekonstrukce chodníků podél sil. II/422 - levostranně	Obec Šardice	4 678	4 678	100,00
5717510090	Rekonstrukce chodníků v Přemyslovicích a Štarnově	Obec Přemyslovice	2 204	2 204	100,00

5717510098	Stavební úpravy chodníku v úseku od křižovatky silnic II/446 a III/44631 po obecní úřad, Nový Malín	Obec Nový Malín	4 472	4 472	100,00
5717510099	Nový chodník v obci Polomí	Obec Polomí	1 412	1 412	100,00
5717510101	Výstavba chodníku v ulici Třebízského v obci Červenka	Obec Červenka	560	560	100,00
5717510102	Chodníky na průtahu III/37356 obcí Brodek u Konice - I. etapa	Obec Brodek u Konice	3 825	3 821	99,88
5717510103	Chodníky podél silnice II/635 - 2. etapa	Obec Příkazy	1 378	1 366	99,13
5717510104	Chodník, Mikulovice – ul. Mlýnská	Obec Mikulovice	2 347	2 346	99,95
5717510105	Štěpánov - Rekonstrukce chodníku ul. Horní, etapy č. 1.2.3	Obec Štěpánov	2 344	2 344	100,00
5717510106	Rekonstrukce chodníků a komunikace v Majetíně, SO 103 ul. Náves	Obec Majetín	623	623	100,00
5717510107	Písečná - obec bez bariér, V. etapa	Obec Písečná	744	0	0,00
5717510108	Bukovany-bezpečnostní prvky na křižovatce III/4433 a III/4438	Obec Bukovany	4 378	4 378	100,00
5717510109	Rekonstrukce inženýrských sítí Temenice, dílčí část: Chodník ul. Bohdíkova v Šumperku - Temenici - II. etapa	Město Šumperk	2 516	2 438	96,89
5717510110	Rekonstrukce chodníků v lázeňské obci Bludov - zvýšení bezpečnosti a zpřístupňování handicapovaným osobám	Obec Bludov	773	773	100,00
5717510111	Chodníky na průtahu III/37356 obcí Brodek u Konice - II. etapa	Obec Brodek u Konice	1 187	1 187	100,00
5717510112	Chodník podél silnice III/435 12 ul. Olomoucká - Sokol, Dub nad Moravou (část II.)	Městys Dub nad Moravou	810	758	93,54
5717510113	Chodník a stezka pro chodce a cyklisty - I.etapa / SO 101a - chodník	Městys Velký Újezd	10 073	5 777	57,35
5717510114	Vikýřovice - chodník na ul. Petrovská	Obec Vikýřovice	1 653	1 653	100,00
5717510115	Chodník na ul. Hanušovická, Staré Město	Město Staré Město	1 324	1 307	98,72
5717510116	Úprava křižovatky silnic III/44317 a III/44316 pro zvýšení bezpečnosti	Město Velká Bystřice	833	0	0,00
5717510117	Rekonstrukce chodníků v Přemyslovicích a Štarnově - Štarnov - II. etapa	Obec Přemyslovice	4 581	4 581	100,00
5727510098	Silnice I/49: Želechovice nad Dřevnicí, opravy chodníků	Obec Želechovice nad Dřevnicí	58	58	100,00
5727510099	Silnice I/49: Želechovice nad Dřevnicí, opravy chodníků B (Zklidnění dopravy)	Obec Želechovice nad Dřevnicí	243	224	92,31
5727510100	Spytihněv - bezbariérové úpravy chodníků I. etapa, část 1,2,3,4	Obec Spytihněv	3 878	3 878	100,00
5727510111	Huštěnovice - Rekonstrukce chodníků podél III/42822	Obec Huštěnovice	3 054	3 054	100,00
5727510112	Hoštice - komunikace pěší podél průtahu silnice III/43339	Obec Hoštice	1 120	1 088	97,12
5727510113	Výstavba chodníků v obci Francova Lhota SO 01 - 07	Obec Francova Lhota	4 939	4 939	100,00
5727510114	Oprava chodníků ulice Kroměřížská Kvasice	Obec Kvasice	575	575	100,00
5727510116	Chodník u silnice II/427 - Nedakonice	Obec Nedakonice	2 848	2 848	100,00
5727510117	Slavičín - bezpečné město II	Město Slavičín	736	736	100,00
5727510118	Rekonstrukce a výstavba bezbariérového chodníku podél silnice III/36726 v obci Lutopecny - k.ú. Měřůtky	Obec Lutopecny	2 836	2 836	100,00
5727510119	Zlín, Mladcová – rekonstrukce zastávky U hřiště	Statutární město Zlín	777	777	100,00
5727510120	Komunikace pro pěší Rožnov pod Radhoštěm, Tylovice - úsek km 1,031 - 1,321 a 0,800 - 1,031	Město Rožnov pod Radhoštěm	4 101	4 101	100,00
5727510121	Stavba a oprava bezbariérových chodníků v obci Bařice	Obec Bařice - Velké Těšany	1 306	1 306	100,00
5727510122	Stavba chodníku podél silnice III/4395 v obci Nemetice	Město Kelč	1 079	1 079	100,00
5727510124	Bazbariérové chodníky Mysločovice - úsek č.5	Obec Mysločovice	455	455	100,00
5727510125	Bezbariérové chodníky Rokytnice, II. etapa	Město Vsetín	1 903	1 903	100,00
5727510126	Bezbariérový chodník Bynina, úsek 3	Město Valašské Meziříčí	2 569	2 569	100,00
5727510127	Chodník podél silnice II/150	Obec Kunovice	1 720	1 714	99,64
5727510129	Luhačovice – nasvětlení a stavební úpravy přechodů pro chodce	Město Luhačovice	540	540	100,00
5727510131	Chodník u komunikace III/4276, Salajka Polešovice	Městys Polešovice	3 118	3 118	100,00
5727510132	Rekonstrukce chodníků podél silnice I/55 v obci Tlumačov	Obec Tlumačov	2 171	1 844	84,96
5727510135	Příčný práh v ulici Sadová	Statutární město Zlín	292	292	100,00
5727510136	Přechod pro chodce na silnici I/57 u mostu ev. č. 57-086 v Lidečku	Obec Lidečko	465	465	100,00
5817510097	Zklidnění dopravy na I/57 -pěší komunikace a přechody v Neplachovicích	Obec Neplachovice	4 685	4 672	99,73
5817510098	Zklidnění dopravy na I/57 -pěší komunikace a přechody v Neplachovicích oblast B	Obec Neplachovice	495	495	100,00
5817510104	Chodník podél komunikace Rychvaldská na Zbytých	Obec Dolní Lutyně	2 838	2 801	98,69
5817510118	Výstavba tech. infrastruktury ve Spálově - SO 01 Chodníkové těleso kolem fary	Městys Spálov	1 214	1 214	100,00
5817510119	Bezpečné a bezbariérové chodníky v obci Raškovice - I. etapa	Obec Raškovice	1 717	1 717	100,00
5817510120	Bezpečné a bezbariérové chodníky v obci Raškovice - II. etapa	Obec Raškovice	2 659	2 659	99,99
5817510121	Chodník v Ludvíkově - II. Etapa	Obec Ludvíkov	1 992	1 992	100,00
5817510122	Chodník podél sil. II/483, Čeladná - I. etapa	Obec Čeladná	6 402	6 390	99,81
5817510123	Chodník podél sil. II/450 Staré Město - Nová Véska	Obec Staré Město	5 558	3 958	71,22
5817510124	Zvýšení bezpečnosti na silnici č. I/57 v Hradci n. Moravici a Kajlovci - IV. etapa - chodníky Kajlovec	Město Hradec nad Moravicí	1 116	1 101	98,69
5817510125	Bezpečné a bezbariérové chodníky v obci Raškovice - IV. Etapa	Obec Raškovice	2 442	2 442	100,00
5817510126	Chodník podél silnice II/474, ul. Třinecká	Obec Třelicko	1 681	1 681	100,00
5817510127	Chodníkové těleso v k.ú. Dolní Tošanovice	Obec Dolní Tošanovice	2 604	2 604	100,00
5817510128	Zvýšení bezpečnosti na silnici č. I/57 v Hradci nad Moravicí a Kajlovci - 3. etapa, rekonstrukce chodníku Hradec	Město Hradec nad Moravicí	1 445	1 001	69,26
5817510130	Chodník od školy k "Czytelni" Vendryně	Obec Vendryně	881	881	100,00
5817510132	Stavba chodníku v oblasti Palkovice - Myslík na komunikaci III/4848	Obec Palkovice	10 154	0	0,00
5817510133	Novostavba chodníkového tělesa na ul. Butovická - I. etapa	Město Studénka	1 465	729	49,76
5817510134	Autobusové zastávky a chodníkové těleso, Bílov	Obec Bílov	3 474	3 474	100,00
5817510135	Vybudování chodníku na části ul. Staroveská (v úseku od domu č. p. 282 po dům č. p. 284)	Město Brušperk	1 886	1 886	100,00
5817510136	Chodníkové těleso Lichnov, podél silnice III/4865, včetně nasvětleného přechodu pro chodce	Obec Lichnov	1 705	1 309	76,75
5817510137	Bezbariérový chodník od železničního mostu až po MŠ v Dobratcích - 3 etapa	Obec Dobratice	2 353	1 981	84,21
5817510141	Trnávka chodník I. etapa - část B	Obec Trnávka	1 404	0	0,00
5817510142	Výstavba bezbariérového chodníku podél silnice III/4822 v obci Závěšice směr Borovec	Obec Závěšice	2 026	2 026	100,00
5817510143	Rekonstrukce chodníků na ul. K Rybníčkům v Otčích	Obec Otice	2 137	2 137	100,00
5817510144	Chodník a lávka pro pěší přes silnici I/11 Nebory - Dušinec	Město Třinec	14 948	3 155	21,11
5817510145	Přechod pro chodce a chodník Chlebičov ul. Hlavní, p. č. 676, Chlebičov	Obec Chlebičov	942	942	100,00
	Celkem		565 985	463 463	81,89

Poskytnuté prostředky na výstavbu a údržbu cyklistických stezek v roce 2016

v tis. Kč

Evidenční číslo	Název akce	Příjemce	Zesmluvněno	Uvolněno	% plnění
5218510042	Cyklostezka Králův Dvůr - Trubin, I. etapa	Město Králův Dvůr	156	151	96,99
5218510044	Stezka pro cyklisty a pěší Týnec nad Labem - Bambousek	Město Týnec nad Labem	3 273	0	0,00
5318510033	Cyklistická stezka na levém břehu Vltavy okolo sportovního areálu v Hluboké nad Vltavou, I. etapa	Město Hluboká nad Vltavou	2 689	2 689	100,00
5428510042	Pátevní cyklostezka Ohře - trasa Litoměřice - (Boč) - Pernštejn, úsek č. 3	Město Zatec	2 866	2 851	99,47
5528510043	Stezka pro cyklisty a pěší Převýšov - Chlumeck nad Cidlinou	Obec Převýšov	27	27	100,00
5528510045	Nové Město nad Metují - chodník a cyklostezka v ulici Náchodská	Město Nové Město nad Metují	20	20	100,00
5528510046	Jičín, cyklostezka PFT - Ruská	Město Jičín	1 260	1 260	100,00
5528510047	Společná stezka a chodník Mžany - Sadová	Obec Mžany	4 512	4 243	94,04
5528510048	Společná stezka pro pěší a cyklisty v Žacléři	Město Žacléř	6 476	0	0,00
5538510054	Cyklostezka podél silnice II/333 v obci Břehy	Obec Břehy	4 383	4 383	100,00
5538510055	Cyklostezka Vysoké Mýto - Hrušová	Město Vysoké Mýto	5 565	5 565	100,00
5538510058	Výstavba cyklostezky v ulici Dašická, Chrudim, část od vjezdu k SHELL k vjezdu EOP	Město Chrudim	535	535	100,00
5618210019	Oprava cyklostezky v parku u ZS, Havlíčkův Brod	Město Havlíčkův Brod	1 291	1 291	100,00
5618510034	Cyklostezka k nádraží ČD	Město Bystřice nad Pernštejnem	3 614	3 601	99,64
5618510035	Cyklostezka podél I/38 ul. Lidická, Havlíčkův Brod	Město Havlíčkův Brod	2 096	2 096	100,00
5618510036	Nábřežní cyklostezka - část 1, Náměstí nad Oslavou	Město Náměstí nad Oslavou	2 233	2 231	99,91
5618510037	Cyklostezka R01 Skalka, Jihlava	Statutární město Jihlava	1 838	1 818	98,91
5618510038	Cyklostezka ul. Havlíčkova - Helenínská, Jihlava	Statutární město Jihlava	5 153	429	8,33
5618510039	Cyklostezka Batelovská, Telč	Město Telč	946	946	100,00
5628510074	Cyklostezka T14 Dolní Bojanovice, budy - Starý Poddvorov	Obec Dolní Bojanovice	7 873	7 873	100,00
5628510077	Cyklostezka Ždánicko - 3. etapa	Mikroregion Ždánicko	14 060	14 060	100,00
5628510079	Cyklostezka Veselí nad Moravou - Blatnice pod Sv. Antonínkem, II. část - úsek 3	Město Veselí nad Moravou	9 527	9 527	100,00
5628510080	Cyklostezka ul. Bratislavská - ul. Na Zahradách, II. úsek	Město Břeclav	1 761	1 761	100,00
5628510081	Prušánky - Nechory, Cyklistická stezka	Obec Prušánky	4 364	0	0,00
5628510082	Blatnička - stezka pro chodce a cyklisty podél silnice I/54	Obec Blatnička	4 484	4 484	100,00
5718510067	Holická - Babičková, cyklostezka	Statutární město Olomouc	1 174	1 135	96,69
5718510068	Hranice - cyklostezka Drahotuše - Slavíč, I. etapa	Město Hranice	1 724	1 724	100,00
5718510069	Cyklistická stezka Jeseník - Česká Ves	Město Jeseník	3 815	3 815	99,99
5718510073	Cyklistická stezka prostějov - Žešov, II. a III. etapa	Statutární město Prostějov	2 662	0	0,00
5728510102	Cyklostezka Bečva - Vlára - Váh, úsek Brumov-Bylnice, 2. etapa	Město Brumov - Bylnice	7 106	7 103	99,95
5728510104	Cyklostezka Jasenice, Vsetín, úsek č. 1	Město Vsetín	1 001	1 001	100,00
5728510105	Stezka pro chodce a cyklisty, I. segment - Billa	Statutární město Zlín	1 504	1 504	100,00
5728510106	Cyklostezka Kunovice - II. etapa	Obec Kunovice	1 178	1 178	99,99
5728510110	Stezka Buchlovice - Křížné cesty	Městys Buchlovice	3 654	3 654	100,00
5818510031	Smišená stezka Lomnice - I. etapa	Obec Lomnice	4 512	4 512	100,00
5818510032	Chodník s rozšířením o cyklostezku ul. Opavská, Bolatice, 1. etapa	Obec Bolatice	1 040	1 040	100,00
	Celkem		120 372	98 507	81,84



Č.j.: 4362/SFDI/331032/2007/2017

Inventarizační zpráva

Na základě Rozhodnutí ředitele č. 40/2016 ze dne 2. listopadu 2016 byla provedena v účetní jednotce SFDI řádná inventarizace majetku a závazků.

Inventarizace majetku a závazků byla provedena ve dnech 29. 11. 2016 – 20. 2. 2017.

Fyzická inventura dlouhodobého hmotného majetku, dlouhodobého drobného hmotného majetku, dlouhodobého hmotného majetku vedeného v podrozvahové a operativní evidenci byla provedena od 29.11.2016 do 31.12.2016 inventarizační komisí ve složení:

Ing. Jiří Vejnar – předseda
Mgr. Zuzana Kolářová – člen
Mgr. Marie Borecká – člen

Fyzická inventura hotovosti a cenin v pokladně byla provedena k 31. 12. 2016 inventarizační komisí ve složení : Ing. Jiří Vejnar – předseda

Bc. Šárka Stejskalová – člen
Mgr. Petra Vrátníková – člen

Fyzická inventura kancelářského materiálu na skladě byla provedena od 29.11.2016 do 31.12.2016 inventarizační komisí ve složení:

Ing. Petra Grabmullerová – předseda
Ing. Kristýna Kotalová – člen
Jindřich Kukla – člen

Dokladová inventura dlouhodobého hmotného nemovitého majetku, dlouhodobého nehmotného majetku, dlouhodobého drobného nehmotného majetku, dlouhodobého nehmotného majetku vedeného v podrozvahové a operativní evidenci byla provedena od 29.11. 2016 do 31.12.2016 inventarizační komisí ve složení:

Mgr. Marie Borecká – předseda
Mgr. Zuzana Kolářová – člen
Jindřich Kukla – člen

Dokladová inventura závazků a pohledávek, ostatních složek majetku, u nichž nelze provést fyzickou inventuru byla provedena od 30.12. 2016 do 20. 2. 2017 inventarizační komisí ve složení:

Ing. Jiří Vejnar – předseda
Ing. Lenka Ulrychová – člen
Mgr. Petra Vrátníková – člen

Inventura materiálu na skladě – dálniční kupony byla provedena fyzickou inventurou, kterou provedla Česká pošta, s.p. a pověření zaměstnanci SFDI k 30.9.2016, k 31.12.2016 byla provedena rozdílová dokladová inventura, a to v období od 15.12.2016 do 30.1.2017.

Složení inventarizační komise : Ing. Jiří Vejnar – předseda

Ing. Lenka Ulrychová – člen

Mgr. Petra Vrátníková – člen

Inventarizace majetku a závazků byla provedena ústřední inventarizační komisí ve složení:

Ing. Veronika Vaculíková – předseda

Ing. Martin Ekstein – člen

Ing. Tomáš Jandl – člen

Ústřední inventarizační komise vydává na základě zpracovaných inventur tuto zprávu. Od ukončení fyzických inventur do 31.12.2016 došlo k pohybu u majetku a z tohoto důvodu byly vystaveny rozdílové inventurní soupisy u inventarizační položky č.013, 074, 079, 081, 082, 901. Inventarizační komise odevzdaly zpracované inventurní soupisy, jejich rekapitulace je uvedena v následující tabulce.

Rekapitulace inventurních soupisů a účetnictví k 31. 12. 2016

Název účtu	Zjištěný stav inventurou v Kč	Účetní stav v Kč	Rozdíl
013- Software	8 162 986,84	8 162 986,84	0
014 – Ocenitelná práva	4 638 777,00	4 638 777,00	0
018- Drobný dlouhodobý nehmotný majetek	2 301 745,44	2 301 745,44	0
019- Ostatní dlouhodobý nehmotný majetek	18 238 712,40	18 238 712,40	0
021- Stavby	16 887 154,79	16 887 154,79	0,00
022 – Samostatné movité věci a soubory movitých věcí	18 478 867,16	18 478 867,16	0
028 – Drobný dlouhodobý hmotný majetek	12 343 014,79	12 343 014,79	0
031 – Pozemky	2 608 650,00	2 608 650,00	0
032 – Kulturní předměty	4 200,00	4 200,00	0
041 – Nedokončený dlouh. nehmotný majetek	902 876,00	902 876,00	0
042 – Nedokončený dlouh. hmot. majetek	32 562,50	32 562,50	0
073 – Oprávky k software	6 531 936,28	6 531 936,28	0
074- Oprávky k ocenitelným právům	1 012 522,00	1 012 522,00	0
078 – Oprávky k DDNM	2 301 745,44	2 301 745,44	0
079 – Oprávky k ostatnímu DNM	8 893 889,00	8 893 889,00	0
081 – Oprávky ke stavbám	43 378 388,83	43 378 388,83	0
082 – Oprávky k samostatným movit. věcem	16 203 918,41	16 203 918,41	0
088 – Oprávky k DDHM	12 343 014,79	12 343 014,79	0
111 – Pořízení materiálu	0,00	0,00	0

112 – Materiál na skladě	18 124 208,35	18 124 208,35	0
193 – Oprav. položky k ost. dl. pohledávkám	0,00	0,00	0
194 – Opravné položky k odběratelům	268 169,73	268 169,73	0
199 – Opravné položky k os. kr. pohledávkám	83 444,00	83 444,00	0
224 – Běžné účty státních fondů	2 704 478 518,94	2 704 478 518,94	0
243 – Běžný účet FKSP	403 254,90	403 254,90	0
245 – Jiné běžné účty	797 094,86	797 094,86	0
261 – Pokladna	0,00	0,00	0
262 – Peníze na cestě	0,00	0,00	0
263 – Ceniny	109 800,00	109 800,00	0
311 – Odběratelé	898 239,13	898 239,13	0
314 – Krátkodobé poskytnuté zálohy	442 418,84	442 418,84	0
315 – Jiné pohl. z hl. činnosti	0,00	0,00	0
316 – Poskytnuté návratné finanční výpomoci krátkodobé	0,00	0,00	0
319 – Pohledávky ze sdílených daní	0,00	0,00	0
321 – Dodavatelé	10 776 842,26	10 776 842,26	0
324 – Krátkodobé přijaté zálohy	0,00	0,00	0
331 – Zaměstnanci	2 583 461,00	2 583 461,00	0
333–Jiné závazky vůči zaměstnancům	0,00	0,00	0
335 – Pohledávky za zaměstnanci	0,00	0,00	0
336 – Zúčtování s institucemi SZ	1 184 536,00	1 184 536,00	0
337- Zúčtování s institucemi ZP	555 573,00	555 573,00	0
338 – důchodové spoření	0,00	0,00	0
342 – Ostatní přímé daně	598 150,00	598 150,00	0
345 – Závazky k osobám mimo vládní instituce	0,00	0,00	0
346 – Pohledávky za státním rozpočtem	0,00	0,00	0
347 – Závazky ke státnímu rozpočtu	1 120 752,19	1 120 752,19	0
349 – Závazky k vybraných místním vládním institucím	0,00	0,00	0
373 – krátkodobé poskytnuté zálohy	2 282 254 506,77	2 282 254 506,77	0
377 – Ostatní krátkodobé pohledávky	83 444,00	83 444,00	0
378 – Ostatní krátkodobé závazky	0,00	0,00	0
381 – Náklady příštích období	12 050 540,76	12 050 540,76	0
383 – Výdaje příštích období	6 182 525,32	6 182 525,32	0
384 – Výnosy příštích období	325 738 688,00	325 738 688,00	0
385 – Příjmy příštích období	3 149 358 497,50	3 149 358 497,50	0
388 – Dohadné účty aktivní	20 117 304,81	20 117 304,81	0
389 - Dohodné účty pasivní	400 999 511,26	400 999 511,26	0
406 – Oceňovací rozdíly při prvotním použití metody	49 376 954,06	49 376 954,06	0
408 – Opravy minulých období	11 606 253,62	11 606 253,62	0

412 – Fond kulturních a sociálních potřeb	377 012,90	377 012,90	0
459 – Ostatní dlouhodobé závazky	797 094,86	797 094,86	0
469 – Ostatní dlouhodobé pohledávky	99 056 645,87	99 056 645,87	0
901- Jiný drobný dlouhodobý nehmotný majetek	991 687,00	991 687,00	0
902- Jiný drobný dlouhodobý hmotný majetek	1 492 556,06	1 492 556,06	0
916 – Ostatní krátk. podm. závazky z transferů	0,00	0,00	0
947 – Krátkodobé podmíněné pohledávky ze soudních sporů, správních řízení a jiných řízení	3 801 903,34	3 801 903,34	0

Na základě této rekapitulace můžeme konstatovat, že stavy majetku a závazků zjištěné inventurou odpovídají stavům vedeným v účetnictví s výjimkou č. účtu 021, kde rozdíl je způsoben jiným zaokrouhlováním v programu, ve kterém je majetek SFDI evidován. Nedílnou součástí zápisu je seznam inventurních soupisů:

013	Software
014	Ocenitelná práva
018	Drobný dlouhodobý nehmotný majetek
019	Ostatní dlouhodobý nehmotný majetek
021	Stavby
022	Samostatné movité věci a soubory movitých věcí
028	Drobný dlouhodobý hmotný majetek
031	Pozemky
032	Kulturní předměty
041	Nedokončený dlouhodobý nehmotný majetek
042	Nedokončený dlouh. hmot. majetek
073	Oprávk. k software
074	Oprávk. k ocenitelným právům
078	Oprávk. k DDNM
079	Oprávk. k ostatnímu DNM
081	Oprávk. ke stavbám
082	Oprávk. k samostatným movitým věcem
088	Oprávk. k DDHM
111	Pořízení materiálu
112	Materiál na skladě
193	Oprav. položky k ost. dl. pohledávkám
194	Opravné položky k odběratelům
199	Oprav. položky k ost. kr. pohledávkám
224	Běžné účty státních fondů
243	Běžný účet FKSP
245	Jiné běžné účty
261	Pokladna
262	Peníze na cestě
263	Ceniny
311	Odběratelé

314	Krátkodobé poskytnuté zálohy
315	Jiné pohl. z hl. činnosti
316	Poskytnuté návratné finanční výpomoci krátkodobé
319	Pohledávky ze sdílených daní
321	Dodavatelé
324	Krátkodobé přijaté zálohy
331	Zaměstnanci
333	Jiné závazky vůči zaměstnancům
335	Pohledávky za zaměstnanci
336	Zúčtování s institucemi SZ
337	Zúčtování s institucemi ZP
338	Důchodové spoření
342	Příjmy daně ostatní
345	Závazky k osobám mimo vybrané vlád. instituce
346	Pohledávky za státním rozpočtem
347	Závazky ke státnímu rozpočtu
349	Závazky k vybraným místním vládním institucím
373	Krátkodobé poskytnuté zálohy
377	Ostatní krátkodobé pohledávky
378	Ostatní krátkodobé závazky
381	Náklady příštích období
383	Výdaje příštích období
384	Výnosy příštích období
385	Příjmy příštích období
388	Dohadné účty aktivní
389	Dohadné účty pasivní
406	Oceňovací rozdíly při prvotním použití metody
408	Opravy minulých období
412	Fond kulturních a sociálních potřeb
459	Ostatní dlouhodobé závazky
469	Ostatní dlouhodobé pohledávky
901	Jiný drobný dlouhodobý nehmotný majetek
902	Jiný drobný dlouhodobý hmotný majetek
916	Ostatní krátk. podm. závazky z transferů
947	Krátkodobé podmíněné pohledávky ze soudních sporů, správních řízení a jiných řízení

- Hlavní kniha vlastního hospodářství
- Rozhodnutí ředitele č. 40/2016
- Přehled majetku podle CPA
- Inventurní soupis podle inventurních čísel

Podpisy ústřední inventarizační komise

Předseda: Ing. Veronika Vaculíková

Členové: Ing. Tomáš Jandl

Ing. Martin Ekstein

V Praze dne 20. února 2017



Ing. Zbyněk Hořelica
ředitel SFDI

Zpráva Dozorčí rady SFDI

k

Výroční zpráva o činnosti a účetní závěrce SFDI za rok 2016

Dozorčí rada SFDI, která je kontrolním orgánem SFDI, vykonávala v roce 2016 svou činnost v souladu s § 9 zákona č. 104/2000 Sb., o SFDI a dozírala na činnost a hospodaření SFDI.

V průběhu roku 2016 nedošlo ve složení Dozorčí rady SFDI k žádným změnám.

Během roku 2016 se konalo pět zasedání dozorčí rady, na kterých bylo přijato celkem 52 usnesení. Jednání dozorčí rady byla zaměřena především na kontrolu klíčových činností SFDI, na efektivní čerpání rozpočtu SFDI, zejména ve vztahu k hlavním příjemcům ŘSD ČR a SŽDC, na účelné provádění rozpočtových změn a na vyhodnocení kontrolní činnosti SFDI. Dozorčí rada SFDI nezjistila v roce 2016 žádné nedostatky v činnosti a hospodaření SFDI.

Dozorčí rada SFDI projednala na svém 121. zasedání návrh Výroční zprávy o činnosti a účetní závěrce SFDI za rok 2016. Dle jejího názoru podává tento materiál dostatečně průkazné a úplné informace o činnosti a hospodaření SFDI v roce 2016. Informace obsažené v tomto materiálu podávají objektivní a dostatečně podrobný přehled o všech činnostech SFDI, které vedou k naplnění účelu, pro který byl SFDI zřízen. Dozorčí rada pozitivně hodnotí obsah i zpracování návrhu výroční zprávy.

Dozorčí rada SFDI souhlasí s návrhem Výroční zprávy o činnosti a účetní závěrkou SFDI za rok 2016.

V Praze dne 26. dubna 2017



Cyril Zapletal v. r.
předseda Dozorčí rady SFDI